

## I. INFLACION

En noviembre, el Índice de Precios al Consumidor (IPC) en la ciudad de Tumbes aumentó 0,08 por ciento, ligeramente mayor que el mes anterior (0,05 por ciento) y que refleja la estabilidad en los precios relativos de los bienes y servicios que componen la canasta familiar. Sustentó el alza en el IPC el ligero incremento observado en los precios promedio del rubro “Alquiler de Vivienda y Construcción”, principalmente.. Con dicho resultado la inflación acumulada asciende a 2,5 por ciento.

VARIACION PORCENTUAL DEL IPC EN LA CIUDAD DE TUMBES				
MES	MENSUAL		ACUMULADO	
	1999	2000	1999	2000
Enero	0.04	0.30	0.04	0.30
Febrero	0.20	0.40	0.03	0.70
Marzo	0.40	0.30	0.70	1.00
Abril	0.50	0.40	1.20	1.40
Mayo	0.30	0.20	1.50	1.60
Junio	0.10	0.06	1.60	1.64
Julio	0.10	0.31	1.70	1.95
Agosto	0.20	0.07	1.90	2.02
Setiembre	0.04	0.32	1.90	2.34
Octubre	-1.00	0.05	0.90	2.39
<b>Noviembre</b>	0.01	<b>0.08</b>	1.00	<b>2.48</b>
Diciembre	0.20		1.20	

Fuente : INEI. Tumbes.

Elaboración : Sección Estudios Economicos. BCRP. Sucursal Piura

VARIACION PORCENTUAL DEL IPC POR RUBROS EN LA CIUDAD DE TUMBES									
Mes	Indice General	GRANDES GRUPOS DE CONSUMO							
		Alim. Beb. y Tabaco	Vestido y Calzado	Alquiler Vvda. Comb	Mueb. Ens y Mant	Cuid y Cons de la salud	Transport. y Comun.	Esparc. Div. Serv. Cult.	Otros
1999									
Enero	0.04	-0.30	0.70	0.20	2.80	3.40	-1.20	0.00	0.40
Febrero	0.20	-0.20	0.20	-0.10	0.70	4.00	0.50	1.70	2.10
Marzo	0.40	0.00	0.40	0.80	0.80	2.20	0.00	1.80	1.40
Abril	0.50	0.50	0.20	0.20	0.40	2.20	1.30	0.40	1.10
Mayo	0.30	-0.90	0.60	1.30	0.50	2.20	7.00	0.10	1.00
Junio	0.10	-0.10	0.30	0.20	0.20	0.30	0.00	0.00	1.40
Julio	0.10	0.00	0.00	0.20	-1.70	1.20	1.70	0.40	0.50
Agosto	0.20	-0.60	0.30	3.10	0.40	0.00	0.80	0.00	0.60
Septiembre	0.04	-1.00	0.00	2.30	-0.80	0.70	1.60	0.00	2.80
Octubre	-1.00	-1.50	-0.20	0.60	-1.40	0.20	-3.10	0.60	0.30
Noviembre	0.01	-0.32	0.46	-0.45	-0.35	0.90	2.30	0.00	0.90
Diciembre	0.20	-0.10	0.00	0.90	0.80	1.60	0.70	0.00	0.10
2000									
Enero	0.30	-0.10	1.90	1.30	-0.30	2.10	0.30	0.60	0.10
Febrero	0.40	-0.10	0.00	1.60	0.00	2.00	0.10	0.00	1.50
Marzo	0.30	0.50	0.30	0.00	0.20	0.10	0.00	0.00	0.20
Abril	0.40	0.16	0.00	1.45	0.14	2.49	0.00	0.00	0.62
Mayo	0.20	-0.20	0.00	0.20	0.00	0.90	0.10	0.40	3.10
Junio	0.06	-0.21	0.00	0.34	0.01	2.60	0.00	0.00	0.72
Julio	0.31	0.29	0.00	0.04	0.00	0.06	0.28	0.00	1.54
Agosto	0.07	-0.18	0.32	1.29	0.00	3.05	-1.29	0.00	0.00
Setiembre	0.32	0.44	0.00	0.04	0.00	0.55	0.18	0.00	0.57
Octubre	0.05	-0.09	0.00	0.26	0.00	0.39	0.32	0.00	0.37
<b>Nvbre</b>	<b>0.08</b>	<b>-0.52</b>	<b>0.00</b>	<b>0.88</b>	<b>0.48</b>	<b>0.07</b>	<b>1.29</b>	<b>0.00</b>	<b>1.55</b>

Fuente: INEI. Tumbes.

Elaboración : Sección Estudios Económicos. BCRP. Sucursal Piura.

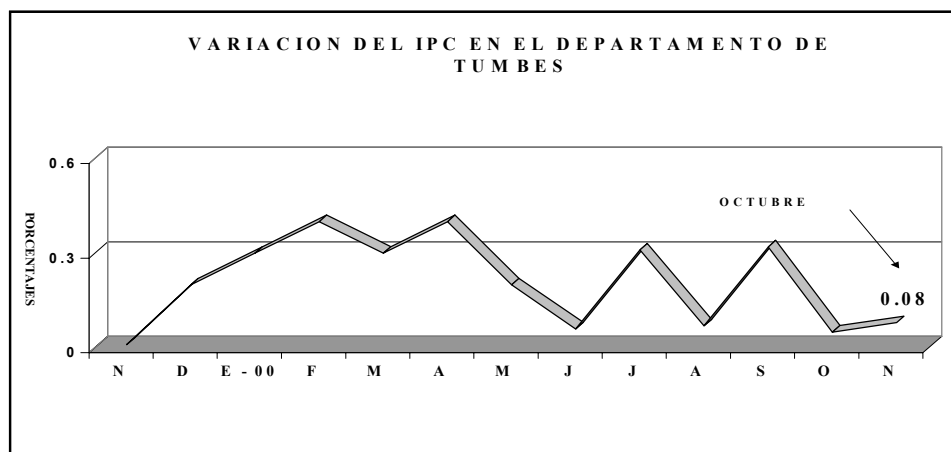

## II. PRODUCCION

En Tumbes, el sector productivo en noviembre arrojó un resultado positivo, principalmente por la recuperación mostrada tanto por la actividad agrícola cuanto por la pesquera, que se explican, en el caso agrícola, por la elevada producción que registró el cultivo de plátano; en cuanto a la pesca influyó favorablemente la normalización de la temperatura marina.

### 2.1. Agricultura

En cuanto al PBI agrícola de Tumbes, aumentó 524,9 por ciento debido al incremento en la producción de limón (608,1 por ciento), plátano (893,4 por ciento) y soya (155,0 por ciento). Sin embargo productos como frijol castilla y maíz amarillo duro registraron variaciones negativas de 52,5 por ciento y 7,3 por ciento, respectivamente.

Sin embargo, el PBI acumulado, de enero a noviembre, comparado con similar período del año pasado, registra un crecimiento de 27,6 por ciento, que se sustenta principalmente por el aumento en la producción de plátano (102,1 por ciento), arroz (16,8 por ciento) y maíz amarillo duro (3,8 por ciento).

#### PRODUCCION AGRICOLA EN TUMBES (TM)

CULTIVOS	99 NOV	2000 OCT	2000 NOV	VAR % NOV2000/OCT2000	VAR % NOV2000/NOV99	ACUMULADO : ENE-NOV		
						1999	2000	VAR %
<b>PERMANENTES</b>								
LIMON	32	29	135	365.9	321.5	1,265	877	-30.6
MANGO	88	0	4	n.d.	-95.5	177	116	-34.3
<b>SEMI-PERMANENTES</b>								
PLATANO	1,617	2,721	3,442	26.5	112.9	16,174	32,681	102.1
<b>TRANSITORIOS</b>								
ARROZ	86	0	420	n.d.	388.4	62,697	73,220	16.8
FRIJOL CASTILLA	2	4	1	-74.1	-52.5	413	190	-54.0
MAIZ AMARRILLO	259	155	240	55.0	-7.3	2,122	2,203	3.8
SOYA	2	76	5	-93.3	155.0	59	249	321.8
YUCA	112	101	80	-20.2	-28.4	614	1,298	111.4

Fuente : Dirección del Ministerio de Agricultura - Tumbes.

Elaboración : Sección Estudios Económicos BCRP - Sucursal Piura.

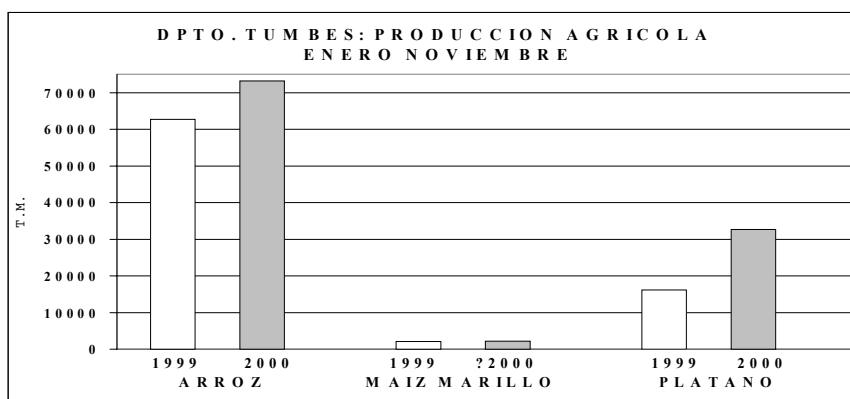

Con relación a los precios en chacra, se notó variabilidad, es decir alzas y bajas en los principales cultivos. Así, el limón continuó recuperándose, se incrementó 134,1 por ciento con respecto al mes anterior; en cuanto al plátano, producto importante del departamento, el precio bajó por la mayor producción registrada (S/. 0,17 Kg. versus S/. 0,18 Kg. en octubre),

(NUEVOS SOLES x Kg.)

CULTIVOS	99 NOV	2000 OCT	2000 NOV	VAR % NOV2000/OCT2000	VAR % NOV2000/NOV99
ARROZ	0.75	0.00	0.78	n.d.	4.0
FRIJOL CASTILLA	1.18	0.75	0.70	-6.7	-40.7
LIMON	0.82	0.64	1.92	200.0	134.1
MAIZ AMARRILLO DURO	0.68	0.56	0.51	-8.9	-25.0
MANGO	0.52	0.00	0.80	n.d.	53.8
PLATANO	0.14	0.18	0.17	-5.6	21.4
SOYA	1.60	1.24	1.14	-8.1	-28.8
YUCA	0.41	0.41	0.47	14.63	14.6

Fuente : Dirección del Ministerio de Agricultura - Tumbes.

Elaboración : Sección Estudios Económicos BCRP - Sucursal Piura.

aunque fue mayor al observado en similar mes del año pasado (S/. 0,14).

Respecto al desenvolvimiento de la campaña agrícola 2000-2001, en noviembre se instalaron sólo 71 hectáreas de los principales cultivos, lo que implicó una caída de 47,7 por ciento respecto a las ejecutadas el mismo mes del año pasado, destacando la siembra de 28 hectáreas de maíz amarillo y 17 hectáreas de yuca.

**SIEMBRAS EN TUMBES  
(HAS)**

CULTIVOS	99 NOV	2000 OCT	2000 NOV	VAR % NOV2000/OCT2000	VAR % NOV2000/NOV99	CAMPAÑA : AGO - NOV		
						99-2000	2000-2001	VAR %
PERMANENTES	12	13	9	-2.8	-2.2	25	32	27.6
LIMON	12	12	9	-22.0	-2.2	24	30	26.9
MANGO	0	1	0	-100.0	n.d.	1	1	45.0
SEMI-PERMANENTE	48	15	8	-46.0	-8.3	579	43	-92.6
PLATANO	48	15	8	-46.0	-8.3	579	43	-92.6
TRANSITORIOS	75	129	53	-58.8	-29.4	5 954	4 924	-17.3
ARROZ	0	15	0	-100.0	n.d.	5,462	4,424	-19.0
FRIJOL CASTILLA	24	13	5	-61.9	-79.4	69	19	-72.4
MAIZ AMARRILLO	45	65	28	-57.3	-38.0	312	272	-12.8
SOYA	2	19	3	-83.8	55.0	33	136	311.8
YUCA	4	17	17	2.4	325.0	78	73	-5.8
<b>TOTAL</b>	<b>135</b>	<b>157</b>	<b>71</b>	<b>-55.0</b>	<b>-47.7</b>	<b>6 558</b>	<b>4 998</b>	<b>-23.8</b>

Fuente : Dirección del Ministerio de Agricultura - Tumbes.

Elaboración : Sección Estudios Económicos BCRP - Sucursal Piura.

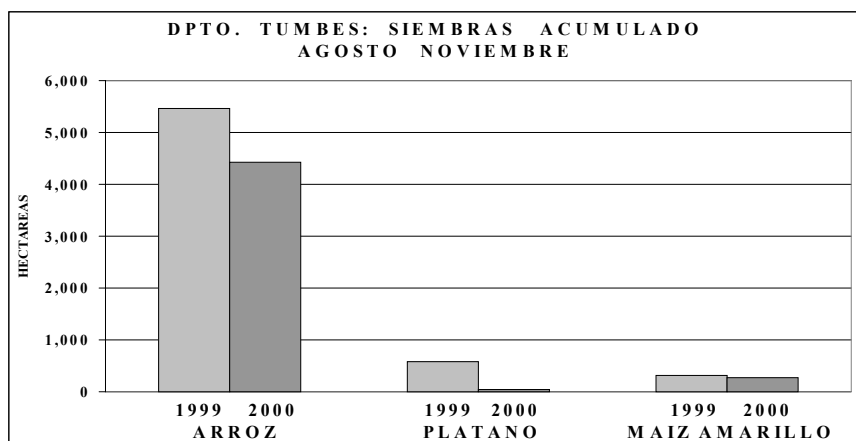

**COSECHAS EN PIURA**  
(HAS)

CULTIVOS	1999 NOV	2000 OCT	2000 NOV	VAR % NOV2000/OCT2000	VAR % NOV2000/NOV1999	CAMPAÑA : AGO-NOV		
						99-2000	2000-2001	VAR %
PERMANENTES	62	37	134	267.12	116.13	195	267	36.7
LIMON	57	37	132	261.64	131.58	190	265	39.2
MANGO	5	0	2	n.d.	-60.00	5	2	-60.0
SEMI-PERMANENTES	937	1,514	1,826	20.64	94.90	4,817	6,754	40.2
PLATANO	937	1,514	1,826	20.64	94.90	4,817	6,754	40.2
TRANSITORIOS	132	97	133	36.87	0.68	1,813	570	-68.6
ARROZ	0	0	51	n.d.	n.d.	1,184	261	-78.0
FRIJOL G/S.	2	3	1	-68.00	-60.00	132	10	-92.4
MAIZ AMARRILLO DURO	115	49	71	44.47	-38.13	443	211	-52.3
SOYA	1	36	3	-91.86	195.00	19	54	186.6
YUCA	14	9	7	-23.08	-50.00	35	33	-6.1
<b>TOTAL</b>	<b>1 131</b>	<b>1 647</b>	<b>2 093</b>	<b>27.06</b>	<b>85.07</b>	<b>6,825</b>	<b>7,590</b>	<b>11.2</b>

FUENTE : Dirección del Ministerio de Agricultura Piura.

ELABORACIÓN : Sección Estudios Económicos BCRP - Sucursal Piura.

## 2.2. Pesquería

El PBI pesquero se recuperó 48,1 por ciento, comparado con igual mes del año pasado, que se explica por la mayor extracción de especies para consumo humano directo, específicamente para la línea de congelado (6,2 por ciento), curado (12,8 por ciento) y fresco (77,6 por ciento). A nivel acumulado, respecto a similar periodo del año pasado, aún a pesar de la recuperación en noviembre, el PBI muestra una variación negativa de 14,6 por ciento por la menor extracción de especies para la línea de congelado y fresco.

**TUMBES: EXTRACCION DE RECURSOS HIDROBIOLÓGICOS**  
(TM)

NOV DESTINO	99 NOV	2000 OCT	2000 NOV	VAR % NOV2000/OCT2000	VAR % NOV2000/NOV99	ACUMULADO A NOV		
						1999	2000	VAR %
Consumo Humano Direc	1 994	3 170	2 777	(12.39)	39.30	35 698	30 145	(15.56)
Congelado	1 064	1 328	1 130	(14.90)	6.20	14 023	11 102	(20.83)
Curado	6	7	6	(3.20)	12.79	52	71	35.32
Fresco	924	1 836	1 641	(10.60)	77.58	21 623	18 972	(12.26)
<b>TOTAL</b>	<b>1 994</b>	<b>3 170</b>	<b>2 777</b>	<b>(12.39)</b>	<b>39.30</b>	<b>35 698</b>	<b>30 145</b>	<b>(15.56)</b>

Fuente : Dirección del Ministerio de Pesquería Tumbes.

Elaboración : Sección Estudios Económicos BCRP - Sucursal Piura.

La recuperación noviembre del PBI pesquero, respecto a igual mes del año pasado, se debió a la mayor extracción de especies hidrobiológicas (39,3 por ciento), situación que beneficio principalmente a la línea de fresco (77,6 por ciento) y ligeramente a la de congelado (6,2 por ciento) y curado (12,8 por ciento).

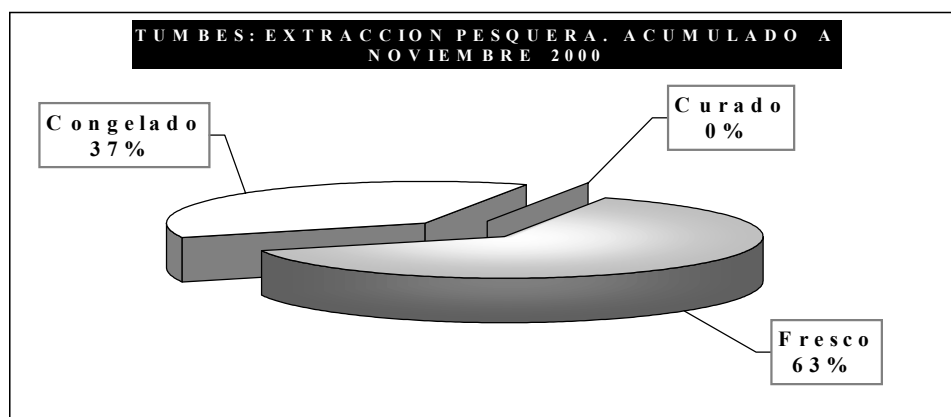

Sin embargo, a nivel acumulado en lo que va del presente, año la extracción registra una caída significativa de 15,6 por ciento, que se sustenta en la baja actividad pesquera en los primeros meses del presente año, que afectó básicamente la línea de congelado y fresco.

### 2.3. Sector construcción

En cuanto al sector construcción medido por los despachos locales de cemento, registró una caída de 21,1 por ciento, con relación a similar mes del año pasado, acumulando en lo que va del presente año igualmente una baja de 18,0 por ciento, que se explica por el bajo dinamismo de la inversión pública y privada.

#### TUMBES: SECTOR CONSTRUCCIÓN

T.M.

	99 NOV	2000 OCT	2000 NOV	VAR % NOV2000/OCT2000	VAR % NOV2000/NOV99	ACUMULADO A : NOV		
						1999	2000	VAR %
DESPACHOS DE CEMENTO	2,476	2,148	1,952	-9.12	-21.16	22,569	18,497	-18.0
TOTAL	2 476	2 148	1 952	-9.12	-21.16	22,569	18,497	-18.0

Elaboración : Sección Estudios Económicos BCRP - Sucursal Piura.

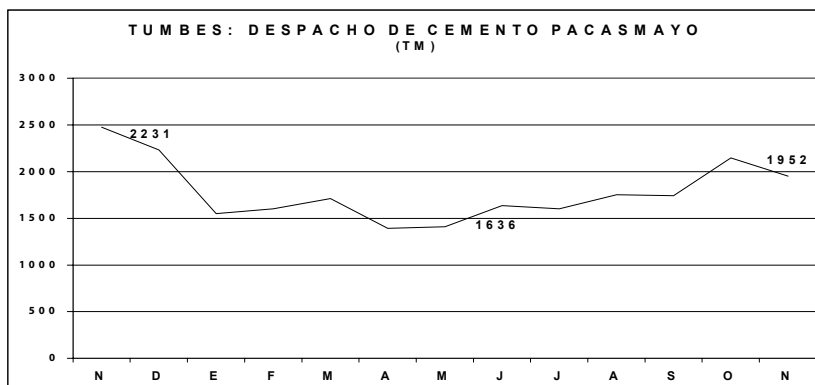

### III.- SECTOR EXTERNO

#### 3.1. - Exportaciones

En Noviembre las operaciones de comercio exterior registradas por la Aduana de Tumbes crecieron 57,0 por ciento, con relación a noviembre del año pasado, debido al incremento de las ventas de los productos "No Tradicionales" (69,0 por ciento). A nivel acumulado para el periodo enero-noviembre, las exportaciones comparadas con similar periodo del año pasado, se incrementaron en 93,2 por ciento, destacando principalmente las ventas de productos químicos y agropecuarios.

EXPORTACIONES POR TUMBES (MILES US\$)

PRODUCTOS	1999 NOV	2000 OCT	2000 NOV	VAR %		ACUMULADO: ENE- NOV		
				NOV2000/OCT2000	NOV2000/NOV1999	1999	2000	VAR %
<b>I. TRADICIONALES</b>	<b>130</b>	<b>135</b>	<b>82</b>	<b>-39.0</b>	<b>-36.6</b>	<b>258</b>	<b>1,074</b>	<b>316.3</b>
MINEROS	14	6	0	-100.0	-100.0	64	262	308.6
PETROLEO	0	0	0	n.d.	n.d.	0	1	n.d.
AGRICOLAS	116	61	82	35.0	-29.0	148	604	308.2
PESQUEROS	0	68	0	-100.0	-100.0	46	207	350.1
<b>II. NO TRADICIONALES</b>	<b>1,020</b>	<b>2,462</b>	<b>1,724</b>	<b>-30.0</b>	<b>69.0</b>	<b>10,233</b>	<b>19,195</b>	<b>87.6</b>
AGROPECUARIOS	102	171	217	26.8	112.6	2,023	2,890	42.9
TEXTILES	257	208	148	-28.7	-42.3	2,438	2,107	-13.6
PESQUEROS	0	84	103	22.3	n.d.	485	353	-27.3
METAL MECANICOS	34	106	158	49.1	364.9	565	1,068	89.0
QUIMICOS	128	235	310	32.1	142.5	717	3,024	321.7
SIDERMETALURGICO	73	1,301	141	-89.2	93.0	2,052	2,926	42.6
MINERALES NO METALICOS	0	2	0	-100.0	n.d.	355	181	-48.9
RESTO	426	355	646	82.1	51.8	1,598	6,645	315.9
<b>TOTAL</b>	<b>1,150</b>	<b>2,597</b>	<b>1,806</b>	<b>-30.5</b>	<b>57.0</b>	<b>10,491</b>	<b>20,269</b>	<b>93.2</b>

Elaboración :Sección Estudios Economicos. BCRP.Sucursal Piura.

Fuente: Aduanas. Tumbes

Los productos químicos (US\$ 310 mil) fueron los de mayor valor exportable en el mes, seguido de los agropecuarios (US\$ 217 mil). A nivel acumulado, los productos exportables más importantes fueron los químicos y sidermetalúrgicos.

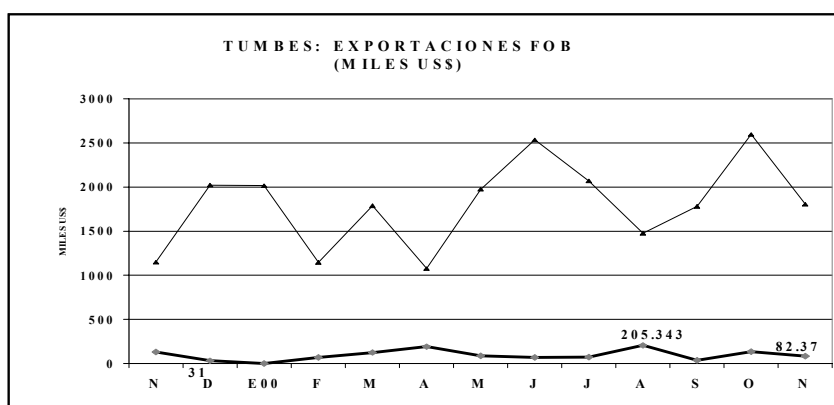

## EXPORTACIONES PRINCIPALES PRODUCTOS POR TUMBES (MILES US \$)

PRODUCTOS	1999 NOV	2000 OCT	2000 NOV	VAR % NOV2000/OCT2000	VAR % NOV2000/NOV1999	ACUMULADO : ENE- NOV		
						1998	1999	VAR %
PLATA	0	0	0	n.d.	n.d.	4,082	600	-85.3
CAFÉ	113	0	0	n.d.	-100.0	118	113	-4.2
HARINA DE PESCADO	0	68	0	-100.0	n.d.	2,831	0	-100.0
HARINA MARIGOLD	0	19	78	315.3	n.d.	108	629	482.4
FRIJOLES	34	8	99	1,156.3	191.9	6	320	5,233.3
ACEITE DE LIMON	0	0	0	n.d.	n.d.	0	0	n.d.
ALMIDON DE MAIZ	27	0	0	n.d.	-100.0	189	624	230.2
HILADOS DE ALGODÓN	238	10	70	598.5	-70.6	0	1,284	n.d.
PRENDAS DE VESTIR	0	0	0	n.d.	n.d.	3,521	897	-74.5
TEJIDOS DE ALGODÓN	20	174	11	-93.4	-42.7	992	20	-98.0
PESCADO CONGELADO	0	0	0	n.d.	n.d.	104	132	26.9
CONSERVAS DE PESCADO	0	0	0	n.d.	n.d.	1,135	327	-71.2
LANGOSTINOS	0	0	0	n.d.	n.d.	2,857	0	-100.0
POTA Y CALAMAR	0	0	0	n.d.	n.d.	0	3	n.d.
APRESTO DE ALMIDON	53	0	0	n.d.	-100.0	249	262	5.2
PRODUCTOS DE COBRE	0	1	0	-100.0	n.d.	1,052	664	-36.9
PRODUCTOS DE ACERO	51	0	0	n.d.	-100.0	709	532	-25.0
<b>TOTAL</b>	<b>536</b>	<b>280</b>	<b>258</b>	<b>-7.6</b>	<b>-51.8</b>	<b>17,953</b>	<b>6,407</b>	<b>-64.3</b>

Elaboración : Sección Estudios Económicos. BCRP. Sucursal Piura.

Fuente : Aduanas. Tumbes.

## 3.2 Importaciones

En cuanto a las importaciones, en noviembre se registraron US\$ 1 564,6 mil, destacando las compras de “Bienes de Consumo No Duradero” (US\$ 366,0 miles), “Materias Primas y Productos Intermedios para la Agricultura” (US\$ 339,5 miles) y “Bienes de Capital para la Industria” ( US\$ 323,2 miles).

## IMPORTACIONES POR TUMBES (MILES US \$)

PRODUCTOS	1999 NOV	2000 OCT	2000 NOV	VAR % NOV2000/OCT2000	VAR % NOV2000/NOV1999	ACUMULADO :ENE- NOV		
						1999	2000	VAR %
BS. CONSUMO	191	327	380	16.44	-91.38	1,581	1,411	-10.71
INSUMOS	741	626	366	-41.57	-105.61	3,226	3,150	-2.37
BS. CAPITAL	353	20	327	1,562.31	342.02	2,667	1,665	-37.57
DIVERSOS	0	320	492	53.86	N.D.	0	1,457	N.D.
<b>TOTAL</b>	<b>1,285</b>	<b>1,292</b>	<b>1,565</b>	<b>21.08</b>	<b>-98.36</b>	<b>7,474</b>	<b>7,684</b>	<b>2.80</b>

FUENTE: Aduanas tumbes

ELABORACION: Estudios económicos: BCRP sucursal Piura.

## IV. MONEDA Y CREDITO

### 4.1. Depósitos y Obligaciones

En Noviembre 2000, los depósitos y obligaciones del Sistema Financiero del departamento de Tumbes ascendieron a S/. 58,3 millones. Esto significó una disminución de 0,7 por ciento respecto de Noviembre 1999 (frente a una inflación anual de 4,0 por ciento), y un incremento de 3,5 por ciento comparando con octubre 2000 (superior a la inflación mensual de 0,1 por ciento).

La institución de mayor dinamismo durante el mes fue el Banco Continental (9,5 por ciento) y en los últimos doce meses el Banco del Trabajo (45,8 por ciento).

<b>DPTO TUMBES : DEPOSITOS Y OBLIGACIONES</b>					
	99 NOV	2000 OCT	2000 NOV	VAR% NOV00/OCT00	VAR% NOV00/NOV99
<b>SISTEMA BANCARIO</b>	<b>56,085,271</b>	<b>53,849,608</b>	<b>55,675,846</b>	<b>3.4</b>	<b>-0.7</b>
<b>BANCO DE LA NACION</b>	<b>55,795</b>	<b>-</b>	<b>-</b>	<b>n.d.</b>	<b>-100.0</b>
<b>BANCA CORPORATIVA</b>	<b>55,681,622</b>	<b>53,361,106</b>	<b>55,168,829</b>	<b>3.4</b>	<b>-0.9</b>
Crédito	22,663,676	19,031,682	19,119,256	0.5	-15.6
Continental	18,458,997	16,952,991	18,559,221	9.5	0.5
NBK Bank	14,558,949	16,022,163	16,276,352	1.6	11.8
Financiero	-	1,354,270	1,214,000	-10.4	nd
<b>BCA. CRED. CONSUMO</b>	<b>347,854</b>	<b>488,502</b>	<b>507,017</b>	<b>3.8</b>	<b>45.8</b>
Del Trabajo	347,854	488,502	507,017	3.8	45.8
<b>SISTEMA NOBANCARIO</b>	<b>2,585,215</b>	<b>2,456,886</b>	<b>2,578,748</b>	<b>5.0</b>	<b>-0.3</b>
CMAC Sullana	2,585,215	2,456,886	2,578,748	5.0	-0.3
<b>SISTEMA FINANCIERO</b>	<b>58,670,486</b>	<b>56,306,494</b>	<b>58,254,594</b>	<b>3.5</b>	<b>-0.7</b>
MN	24,456,916	23,205,449	24,372,433	5.0	-0.3
ME	34,213,570	33,101,045	33,882,161	2.4	-1.0



El Banco de Crédito fue el de mayor participación relativa, con el 32,8 por ciento de las captaciones totales, seguido del Banco Continental con 31,9 por ciento y NBK Bank 27,9 por ciento, representando estas tres entidades bancarias el 92,6 por ciento del total de depósitos y obligaciones del sistema financiero del departamento de Tumbes.

Por tipo de moneda, las captaciones en moneda extranjera superaron a las de moneda nacional (58,2 por ciento versus 41,8 por ciento).

<b>PARTICIPACION RELATIVA EN EN EL TOTAL DE DEPOSITOS</b>			
<b>( % )</b>			
<b>TUMBES</b>	<b>99 NOV</b>	<b>2000 OCT</b>	<b>2000 NOV</b>
<b>SISTEMA BANCARIO</b>	<b>95.6</b>	<b>95.6</b>	<b>95.6</b>
<b>BANCO DE LA NACION</b>	<b>0.10</b>	<b>0.00</b>	<b>0.00</b>
<b>BANCA CORPORATIVA</b>	<b>94.9</b>	<b>94.8</b>	<b>94.7</b>
Crédito	38.6	33.8	32.8
Continental	31.5	30.1	31.9
NBK Bank	24.8	28.5	27.9
Financiero	0.0	2.4	2.1
<b>BCA. CRED. CONSUMO</b>	<b>0.6</b>	<b>0.9</b>	<b>0.9</b>
Del Trabajo	0.6	0.9	0.9
<b>SISTEMA NO BANCARIO</b>	<b>4.4</b>	<b>4.4</b>	<b>4.4</b>
CMAC Sullana	4.4	4.4	4.4
<b>SISTEMA FINANCIERO</b>	<b>100.0</b>	<b>100.0</b>	<b>100.0</b>
M/N	41.7	41.2	41.8
M/E	58.3	58.8	58.2

#### 4.2. Colocaciones

En Noviembre 2000, las colocaciones del Sistema Financiero del departamento de Tumbes registraron un saldo de S/. 35,1 millones. Esto significó disminuciones de 3,8 por ciento respecto de Noviembre 1999 (frente a una inflación anual de 4,0 por ciento); y de 2,8 por ciento comparando con Octubre 2000 (inflación mensual de 0,1 por ciento).

La institución de mayor dinamismo en el mes fue el Banco Financiero (14,8 por ciento), y en los últimos doce meses la CMAC Sullana (41,9 por ciento).

<b>DPTO TUMBES : COLOCACIONES</b>					
	<b>99 NOV</b>	<b>2000 OCT</b>	<b>2000 NOV</b>	<b>VAR% NOV2000/OCT2000</b>	<b>VAR% NOV2000/NOV99</b>
<b>SISTEMA BANCARIO</b>	<b>28,223,701</b>	<b>24,896,244</b>	<b>23,379,273</b>	<b>-6.09</b>	<b>-17.2</b>
<b>BANCO DE LA NACION</b>	-	-	-	<b>nd</b>	<b>nd</b>
<b>BANCA CORPORATIVA</b>	<b>22,611,493</b>	<b>19,225,542</b>	<b>17,672,004</b>	<b>-8.08</b>	<b>-21.8</b>
Crédito	7,708,202	7,210,885	7,218,506	0.11	-6.4
Continental	11,028,528	8,366,056	6,719,749	-19.68	-39.1
NBK Bank	3,874,763	3,077,261	3,077,749	0.02	-20.6
Financiero	-	571,340	656,000	14.82	nd
<b>BCA. CRED. CONSUMO</b>	<b>5,612,208</b>	<b>5,670,702</b>	<b>5,707,269</b>	<b>0.64</b>	<b>1.7</b>
Del Trabajo	5,612,208	5,670,702	5,707,269	0.64	1.7
<b>SISTEMA NO BANCARIO</b>	<b>8,280,180</b>	<b>11,234,807</b>	<b>11,752,315</b>	<b>4.61</b>	<b>41.9</b>
CMAC Sullana	8,280,180	11,234,807	11,752,315	4.61	41.9
<b>SISTEMA FINANCIERO</b>	<b>36,503,881</b>	<b>36,131,051</b>	<b>35,131,588</b>	<b>-2.77</b>	<b>-3.8</b>
MN	21,795,330	24,034,664	23,825,585	-0.87	9.3
ME	14,708,551	12,096,387	11,306,003	-6.53	-23.1

<b>PARTICIPACION RELATIVA EN EN EL TOTAL DE COLOCACIONES</b>			
<b>( % )</b>			
<b>TUMBES</b>	<b>99 NOV</b>	<b>2000 OCT</b>	<b>2000 NOV</b>
<b>SISTEMA BANCARIO</b>	<b>77.3</b>	<b>68.9</b>	<b>66.6</b>
<b>BANCO DE LA NACION</b>	<b>0.0</b>	<b>0.0</b>	<b>0.0</b>
<b>BANCA CORPORATIVA</b>	<b>61.9</b>	<b>53.2</b>	<b>50.3</b>
Crédito	21.1	20.0	20.5
Continental	30.2	23.1	19.1
NBK Bank	10.6	8.5	8.8
Financiero	0.0	1.6	1.9
<b>BCA. CRED. CONSUMO</b>	<b>15.4</b>	<b>15.7</b>	<b>16.3</b>
Del Trabajo	15.4	15.7	16.3
<b>SISTEMA NO BANCARIO</b>	<b>22.7</b>	<b>31.1</b>	<b>33.4</b>
CMAC Sullana	22.7	31.1	33.4
<b>SISTEMA FINANCIERO</b>	<b>100.0</b>	<b>100.0</b>	<b>100.0</b>
M/N	59.7	66.5	67.8
M/E	40.3	33.5	32.2

La CMAC Sullana continuó siendo la institución de mayor participación en las colocaciones totales del Sistema Financiero del Departamento, con el 33,4 por ciento, seguido por el Banco de Crédito (20,6 por ciento) y el Banco Continental (19,1 por ciento).

Los préstamos en moneda nacional superaron ampliamente a las efectuadas en moneda extranjera (67,8 por ciento versus 32,2 por ciento).

En Noviembre 2000, el nivel de morosidad del Sistema Financiero fue de 16,7 por ciento, superior al registrado en Octubre 2000. Sin embargo, el Banco Continental y la CMAC Sullana evidencian una mejoría en este indicador.

<b>TUMBES: CARTERA PESADA DEL SISTEMA FINANCIERO</b>			
<b>( % de las Colocaciones )</b>			
	<b>99 NOV</b>	<b>2000 OCT</b>	<b>2000 NOV</b>
<b>SISTEMA BANCARIO</b>	<b>11.0</b>	<b>21.4</b>	<b>22.8</b>
<b>BANCO DE LA NACION</b>	<b>0.0</b>	<b>0.0</b>	<b>0.0</b>
<b>BANCA CORPORATIVA</b>	<b>13.2</b>	<b>27.3</b>	<b>29.8</b>
Crédito	16.1	39.1	39,7
Continental	1.1	2.1	1,6
NBK Bank	41.6	73.5	74,2
Financiero	0.0	0.0	0.0
<b>BCA. CRED. CONSUMO</b>	<b>2.3</b>	<b>1.4</b>	<b>1,4</b>
Del Trabajo	2.3	1.4	1,4
<b>SISTEMA NO BANCARIO</b>	<b>4.8</b>	<b>5.3</b>	<b>4,5</b>
CMAC Sullana	4.8	5.3	4,5
<b>SISTEMA FINANCIERO</b>	<b>9.6</b>	<b>16.4</b>	<b>16,7</b>

**DEPARTAMENTO DE TUMBES: INDICE DE PRECIOS AL CONSUMIDOR POR RUBROS**  
(variación porcentual)

GRANDES GRUPOS DE CONSUMO	1999		2000										
	Nov	Dic	Ene	Feb	Mar	Abr	May	Jun	Jul	Ago	Sep	Oct	Nov
<b>Índice General</b>	<b>0,01</b>	<b>0,20</b>	<b>0,30</b>	<b>0,40</b>	<b>0,30</b>	<b>0,40</b>	<b>0,20</b>	<b>0,06</b>	<b>0,31</b>	<b>0,07</b>	<b>0,32</b>	<b>0,05</b>	<b>0,08</b>
Alimentos Bebidas y Tabaco	-0,32	-0,10	-0,10	-0,10	0,50	0,16	-0,20	-0,20	0,29	-0,18	0,44	-0,09	-0,52
Vestido y Calzado	0,46	0,00	1,90	0,00	0,30	0,00	0,00	0,00	0,00	0,32	0,00	0,00	0,00
Alquiler Vvda. Comb.	-0,45	0,90	1,30	1,60	0,00	1,45	0,20	0,30	0,04	1,29	0,04	0,26	0,88
Muebles Enseres y Manten.	-0,35	0,80	-0,30	0,00	0,20	0,14	0,00	0,00	0,00	0,00	0,00	0,00	0,48
Cuid y Conservación de la Salud	0,90	1,60	2,10	2,00	0,10	2,49	0,90	2,60	0,06	3,05	0,55	0,39	0,07
Transporte y Comunicaciones	2,30	0,70	0,30	0,10	0,00	0,00	0,10	0,00	0,28	-1,29	0,18	0,32	1,29
Esparc. Div. y Serv. Culturales	0,00	0,00	0,60	0,00	0,00	0,00	0,40	0,00	0,00	0,00	0,00	0,00	0,00
Otros	0,90	0,10	0,10	1,50	0,20	0,62	3,10	0,70	1,54	0,00	0,57	0,37	1,55

FUENTE: INEI TUMBES

ELABORACION: SECCION ESTUDIOS ECONOMICOS BCRP-SUCURSAL PIURA

**DEPARTAMENTO DE TUMBES: PRODUCCION AGRICOLA.**

**(TM)**

CULTIVOS	1999		2000											VAR%	VAR%
	NOV	DIC	ENE	FEB	MAR	ABR	MAY	JUN	JUL	AGO	SEP	OCT	NOV	NOV00/ NOV99	NOV00/ OCT00
<b>PERMANENTES</b>															
LIMON	32	105	71	137	69	152	98	60	45	64	18	29	135	321,9	365,5
MANGO	88	253	100	12	0	0	0	0	0	0	0	0	4	-95,5	n.d.
<b>SEMI-PERMANENTES</b>															
PLATANO	1 617	1 892	1 757	2 017	2 556	2 781	3 303	3 876	3 700	3 426	3 102	2 721	3 442	112,9	26,5
<b>TRANSITORIOS</b>															
ARROZ	86	5 388	33 550	1 425	0	0	1 413	11 518	23 334	1 491	70	0	420	388,4	n.d.
FRIJOL CASTILLA	2	15	41	38	16	8	8	42	25	6	1	4	1	-50,0	-75,0
MAIZ AMARRILLO	259	182	227	174	138	163	146	264	413	145	138	155	240	-7,3	54,8
SOYA	2	10	27	20	8	0	2	7	45	25	33	76	5	150,0	-93,4
YUCA	112	38	156	83	64	234	194	101	100	113	72	101	80	-28,6	-20,8

Fuente: Dirección del Ministerio de Agricultura Tumbes

Elaboración: Sección Estudios Económicos BCRP-Sucursal Piura

**DEPARTAMENTO DE TUMBES : SIEMBRAS.**

**(HAS)**

CULTIVOS	2000													VAR%	VAR%
	NOV	DIC	ENE	FEB	MAR	ABR	MAY	JUN	JUL	AGO	SEP	OCT	NOV	NOV00/ NOV99	NOV00/ OCT00
<b>PERMANENTES</b>	12	8	2	5	0	3	2	4	0	1	10	13	9	-25,0	-30,8
LIMON	12	8	2	5	0	1	1	2	0	1	9	12	9	-25,0	-25,0
MANGO	0	0	0	0	0	2	1	2	0	0	1	1	0	n.d.	-100,0
<b>SEMI-PERMANENTES</b>	48	72	3	13	118	14	6	72	0	3	16	15	8	-83,3	-46,7
PLATANO	48	72	3	13	118	14	6	72	0	3	16	15	8	-83,3	-46,7
<b>TRANSITORIOS</b>	75	47	101	1 604	3 220	197	104	89	342	3 115	1 627	129	53	-29,3	-58,9
ARROZ	0	0	47	1 483	3 055	59	0	1	261	2 946	1 463	15	0	n.d.	-100,0
FRIJOL CASTILLA	24	0	11	8	26	23	7	0	3	0	1	13	5	-79,2	-61,5
MAIZ AMARRILLO	45	34	37	104	123	76	59	54	55	82	97	65	28	-37,8	-56,9
SOYA	2	5	0	0	10	24	23	25	11	70	43	19	3	50,0	-84,2
YUCA	4	8	6	9	6	15	15	9	12	17	23	17	17	325,0	0,0
<b>TOTAL</b>	135	127	106	1 622	3 338	214	112	165	342	3 119	1 653	157	70	-48,1	-55,4

Fuente: Dirección del Ministerio de Agricultura Tumbes

Elaboración: Sección Estudios Económicos BCRP-Sucursal Piura

**DEPARTAMENTO DE TUMBES: EXTRACCION DE RECURSOS HIDROBIOLÓGICOS.**

**(TM)**

DESTINO	1999		2000										VAR %		
	NOV	DIC	ENE	FEB	MAR	ABR	MAY	JUN	JUL	AGO	SEP	OCT	NOV	NOV00/NOV99	NOV00/OCT00
Consumo Humano Directo	1 994	2 732	2 771	2 603	3 032	2 753	2 383	3 506	1 973	3 070	4 554	3 171	2 777	39,29	-12,43
Congelado	1 064	1 418	1 854	1 916	2 015	1 986	2 292	642	773	781	1 315	1 328	1 130	6,20	-14,91
Curado	6	5	7	7	5	7	7	6	6	7	7	7	6	6,57	-14,29
Fresco	924	1 309	910	680	1 012	760	84	2 858	1 194	2 282	3 232	1 836	1 641	77,60	-10,62
<b>TOTAL</b>	<b>1 994</b>	<b>2 732</b>	<b>2 771</b>	<b>2 603</b>	<b>3 032</b>	<b>2 753</b>	<b>2 383</b>	<b>3 506</b>	<b>1 973</b>	<b>3 070</b>	<b>4 554</b>	<b>3 171</b>	<b>2 777</b>	<b>39,29</b>	<b>-12,43</b>

FUENTE: DIRECCION DEL MINISTERIO DE PESQUERIA TUMBES

ELABORACION: SECCION ESTUDIOS ECONOMICOS BCRP-SUCURSAL PIURA

**DEPARTAMENTO DE TUMBES: COSECHAS.**

**(HAS)**

CULTIVOS	1 999		2 000											VAR %	
	NOV	DIC	ENE	FEB	MAR	ABR	MAY	JUN	JUL	AGO	SEP	OCT	NOV	NOV00/ NOV99	NOV00/ OCT00
<b>PERMANENTES</b>	<b>62</b>	<b>180</b>	<b>114</b>	<b>157</b>	<b>77</b>	<b>185</b>	<b>186</b>	<b>112</b>	<b>119</b>	<b>74</b>	<b>23</b>	<b>37</b>	<b>134</b>	<b>116,1</b>	<b>262,2</b>
LIMON	57	147	93	153	77	185	186	112	119	74	23	37	132	131,6	256,8
MANGO	5	33	21	4	0	0	0	0	0	0	0	0	2	-60,0	n.d.
<b>SEMI-PERMANENTES</b>	<b>937</b>	<b>1 090</b>	<b>932</b>	<b>1 003</b>	<b>1 257</b>	<b>1 284</b>	<b>1 642</b>	<b>1 700</b>	<b>1 780</b>	<b>1 839</b>	<b>1 575</b>	<b>1 514</b>	<b>1 826</b>	<b>94,9</b>	<b>20,6</b>
PLATANO	937	1 090	932	1 003	1 257	1 284	1 642	1 700	1 780	1 839	1 575	1 514	1 826	94,9	20,6
<b>TRANSITORIOS</b>	<b>132</b>	<b>743</b>	<b>4 783</b>	<b>316</b>	<b>71</b>	<b>79</b>	<b>208</b>	<b>1 468</b>	<b>3 129</b>	<b>276</b>	<b>64</b>	<b>97</b>	<b>133</b>	<b>0,8</b>	<b>37,1</b>
ARROZ	0	645	4 629	202	0	0	141	1 347	2 942	199	11	0	51	n.d.	n.d.
FRIJOL CASTILLA	2	14	35	27	11	5	5	27	20	6	1	3	1	-50,0	-66,7
MAIZ AMARRILLO DURO	115	71	83	65	49	54	46	83	134	47	44	49	71	-38,3	44,9
SOYA	1	8	17	12	5	0	1	3	24	14	1	36	3	200,0	-91,7
YUCA	14	5	19	10	6	20	15	8	9	10	7	9	7	-50,0	-22,2
<b>TOTAL</b>	<b>1 131</b>	<b>2 013</b>	<b>5 829</b>	<b>1 476</b>	<b>1 405</b>	<b>1 548</b>	<b>2 036</b>	<b>3 280</b>	<b>5 028</b>	<b>2 189</b>	<b>1 662</b>	<b>1 648</b>	<b>2 093</b>	<b>85,1</b>	<b>27,0</b>

Fuente: Dirección del Ministerio de Agricultura Tumbes

Elaboración: Sección Estudios Económicos BCRP-Sucursal Piura



**DEPARTAMENTO DE TUMBES : PRECIO EN CHACRA DE LOS PRINCIPALES CULTIVOS.**  
**(NUEVOS SOLES x Kg.)**

CULTIVOS	1999		2000										VAR%	VAR%	
	NOV	DIC	ENE	FEB	MAR	ABR	MAY	JUN	JUL	AGO	SEP	OCT	NOV	NOV00/ NOV99	NOV00/ OCT00
ARROZ	0,75	0,68	0,60	0,57	0,00	0,00	0,62	0,60	0,55	0,57	0,60	0,00	0,78	4,00	n.d.
FRIJOL CASTILLA	1,18	0,92	0,00	1,02	1,11	0,98	1,11	0,94	0,92	1,00	0,80	0,75	0,70	-40,68	-6,67
LIMON	0,82	0,57	0,45	0,38	0,40	0,59	0,57	0,51	0,47	0,54	0,48	0,64	1,92	134,15	200,00
MAIZ AMARRILLO DURO	0,68	0,52	0,51	0,50	0,51	0,51	0,57	0,54	0,53	0,53	0,57	0,56	0,51	-25,00	-8,93
MANGO	0,52	0,49	0,34	0,60	0,00	0,00	0,00	0,00	0,00	0,00	0,00	0,00	0,80	53,85	n.d.
PLATANO	0,14	0,13	0,07	0,07	0,09	0,10	0,21	0,17	0,15	0,21	0,21	0,18	0,17	21,43	-5,56
SOYA	1,60	1,17	1,00	1,08	1,04	0,00	1,00	1,70	1,50	1,36	1,25	1,24	1,14	-28,75	-8,06
YUCA	0,41	0,43	0,37	0,37	0,32	0,32	0,27	0,33	0,38	0,36	0,35	0,41	0,47	14,63	14,63

Fuente: Dirección del Ministerio de Agricultura Tumbes  
 Elaboración: Sección Estudios Económicos BCRP-Sucursal Piura

**DEPARTAMENTO DE TUMBES :TOTAL EXPORTACIONES**

(MILES US \$)

PRODUCTOS	1 999		2 000										VAR %		
	NOV	DIC	ENE	FEB	MAR	ABR	MAY	JUN	JUL	AGO	SEP	OCT	NOV	NOV00/NOV99	NOV00/OCT00
<b>I. TRADICIONALES</b>	<b>130</b>	<b>31</b>	<b>0</b>	<b>69</b>	<b>125</b>	<b>191</b>	<b>88</b>	<b>69</b>	<b>72</b>	<b>206</b>	<b>37</b>	<b>135</b>	<b>82</b>	<b>-36,9</b>	<b>-39,3</b>
MINEROS	14	24	0	6	125	94	31	0	0	0	0	6	0	-100,0	-100,0
PETROLEO	0	0	0	1	0	0	0	0	0	0	0	0	0	n.d.	n.d.
AGRICOLAS	116	7	0	62	0	97	57	69	42	97	37	61	82	-29,3	34,4
PESQUEROS	0	0	0	0	0	0	0	0	30	109	0	68	0	-100,0	-100,0
<b>II. NO TRADICIONALES</b>	<b>1 020</b>	<b>1 992</b>	<b>2 016</b>	<b>1 077</b>	<b>1 664</b>	<b>886</b>	<b>1 886</b>	<b>2 467</b>	<b>1 997</b>	<b>1 272</b>	<b>1 744</b>	<b>2 462</b>	<b>1 723</b>	<b>68,9</b>	<b>-30,0</b>
AGROPECUARIOS	102	267	374	297	123	75	167	257	382	288	539	171	217	112,7	26,9
TEXTILES	257	651	0	119	100	125	233	542	322	96	215	208	148	-42,4	-28,8
PESQUEROS	0	0	76	31	47	0	0	0	0	0	11	84	103	n.d.	22,6
METAL MECANICOS	34	42	211	16	21	36	71	179	107	84	77	106	158	364,7	49,1
QUIMICOS	128	142	85	158	1 224	216	89	200	154	237	117	235	310	142,2	31,9
SIDERMETALURGICO	73	342	204	50	76	155	380	184	63	129	243	1 301	141	93,2	-89,2
MINERALES NO METALICCS	0	2	35	0	7	21	24	2	32	49	10	2	0	n.d.	-100,0
RESTO	426	546	1 031	406	66	258	922	1 103	937	389	532	355	646	51,6	82,0
<b>TOTAL</b>	<b>1 150</b>	<b>2 023</b>	<b>2 016</b>	<b>1 146</b>	<b>1 789</b>	<b>1 077</b>	<b>1 974</b>	<b>2 536</b>	<b>2 069</b>	<b>1 478</b>	<b>1 781</b>	<b>2 597</b>	<b>1 805</b>	<b>57,0</b>	<b>-30,5</b>

FUENTE: ADUANA DE TUMBES

ELABORACION: SECCION ESTUDIOS ECONOMICOS BCRP-SUCURSAL PIURA

DEPARTAMENTO DE TUMBES: INGRESOS DEL GOBIERNO CENTRAL  
(En miles de nuevos soles)

RUBRO	1999									2000										
	ABR	MAY	JUN	JUL	AGO	SEP	OCT	NOV*	DIC*	ENE	FEB	MAR	ABR	MAY	JUN	JUL	AGO	SEP	OCT	NOV
<b>INGRESOS TRIBUTARIOS</b>	<b>2 484 242</b>	<b>1 896 938</b>	<b>2 036 043</b>	<b>2 202 177</b>	<b>1 816 079</b>	<b>1 869 851</b>	<b>1 862 413</b>	<b>1 908 098</b>	<b>2 215 045</b>	<b>1 252 764</b>	<b>1 652 101</b>	<b>2 340 081</b>	<b>2 292 960</b>	n.d.	n.d.	n.d.	n.d.	n.d.	n.d.	n.d.
Impuesto. a la renta	721 821	375 091	382 488	407 070	386 270	447 067	378 102	378 102	378 102	51 762	91 758	109 668	121 313	n.d.	n.d.	n.d.	n.d.	n.d.	n.d.	n.d.
Impuesto a las importaciones	345 516	294 642	213 648	309 065	249 359	244 614	239 096	289 965	346 715	224 681	247 703	340 946	501 787	n.d.	n.d.	n.d.	n.d.	n.d.	n.d.	n.d.
Impuesto a las exportaciones	-	-	-	-	-	-	-	-	-	-	-	-	-	n.d.	n.d.	n.d.	n.d.	n.d.	n.d.	n.d.
Impo. Produce. y Consumo	1 288 494	1 102 968	1 276 594	1 290 546	995 469	1 009 210	1 084 571	1 079 387	1 329 584	914 239	1 250 558	1 820 723	1 620 985	n.d.	n.d.	n.d.	n.d.	n.d.	n.d.	n.d.
Otros Ingresos Tributarios	128 411	124 237	163 313	195 496	184 981	168 960	160 644	160 644	160 644	62 082	62 082	68 744	48 875	n.d.	n.d.	n.d.	n.d.	n.d.	n.d.	n.d.
<b>INGRESOS NO TRIBUTARIOS</b>	<b>234 047</b>	<b>179 362</b>	<b>192 450</b>	<b>377 717</b>	<b>234 666</b>	<b>255 017</b>	<b>238 035</b>	<b>231 855</b>	<b>178 445</b>	<b>201 883</b>	<b>286 236</b>	<b>352 724</b>	<b>331 296</b>	n.d.	n.d.	n.d.	n.d.	n.d.	n.d.	n.d.
<b>INGRESOS DEL GBNO. CENTRAL</b>	<b>2 718 289</b>	<b>2 076 300</b>	<b>2 228 493</b>	<b>2 579 894</b>	<b>2 050 745</b>	<b>2 124 868</b>	<b>2 100 448</b>	<b>2 139 953</b>	<b>2 393 490</b>	<b>1 454 647</b>	<b>1 938 337</b>	<b>2 692 805</b>	<b>2 624 256</b>	n.d.	n.d.	n.d.	n.d.	n.d.	n.d.	n.d.

FUENTE: Tumbes

ELABORACION : Estudios Económicos Sucursal Piura

**DEPARTAMENTO DE TUMBES: DEPOSITOS Y OGLIGACIONES**

SISTEMA FINANCIERO	1999		2000										VAR%		
	NOV	DIC	ENE	FEB	MAR	ABR	MAY	JUN	JUL	AGO	SEP	OCT	NOV	NOV00/NOV99	NOV00/OCT00
<b>I. SISTEMA BANCARIO</b>	<b>56 029 476</b>	<b>52 257 838</b>	<b>58 285 745</b>	<b>1</b>	<b>59 398 021</b>	<b>60 253 515</b>	<b>56 974 479</b>	<b>55 150 190</b>	<b>56 046 823</b>	<b>56 078 399</b>	<b>56 110 827</b>	<b>53 849 608</b>	<b>55 675 846</b>	<b>-0,6</b>	<b>3,4</b>
BANCA CORPORATIVA	55 681 622	51 893 232	58 042 441	57 134 303	58 985 878	59 857 247	56 504 315	54 638 023	55 533 091	55 541 758	55 552 659	53 361 106	55 168 829	-0,9	3,4
CREDITO	22 663 676	18 655 290	23 312 441	22 441 913	21 141 832	21 883 315	19 465 760	19 734 312	19 493 603	20 738 792	19 589 365	19 031 682	19 119 256	-15,6	0,5
CONTINENTAL	18 458 997	18 959 941	19 838 767	19 522 559	20 573 352	21 023 918	26 240 478	24 327 335	24 526 641	24 546 248	18 244 637	16 952 991	18 559 221	0,5	9,5
NBK BANK	14 558 949	14 278 001	13 646 733	13 086 551	14 896 894	14 491 974	8 549 577	8 653 376	8 879 607	8 154 838	15 986 997	16 022 163	16 276 352	11,8	1,6
FINANCIERO	0	0	1 244 500	2 083 280	2 373 800	2 458 040	2 248 500	1 923 000	2 633 240	2 101 880	1 731 660	1 354 270	1 214 000	n.d.	-10,4
BCA.CRED.CONSUMO	347 854	364 606	173 634	357 994	373 825	380 831	444 950	505 531	505 531	515 992	504 835	488 502	507 017	45,8	3,8
DEL TRABAJO	347 854	364 606	173 634	357 994	373 825	380 831	444 950	505 531	505 531	515 992	504 835	488 502	507 017	45,8	3,8
BANCO DE LA NACION	0	0	69 670	128 495	38 318	15 437	25 214	6 636	8 201	20 649	53 333	0	0	n.d.	n.d.
II. SISTEMA NO BANCARIO	2 585 215	2 519 756	2 325 888	2 317 668	2 286 592	2 286 291	2 237 194	2 872 421	3 085 939	3 092 743	2 447 037	2 456 886	2 578 748	-0,3	5,0
CMAC SULLANA	2 585 215	2 519 756	2 325 888	2 317 668	2 286 592	2 286 291	2 237 194	2 872 421	3 085 939	3 092 743	2 447 037	2 456 886	2 578 748	-0,3	5,0
<b>SISTEMA FINANCIERO</b>	<b>58 614 691</b>	<b>54 777 594</b>	<b>60 611 633</b>	<b>2 317 669</b>	<b>61 684 613</b>	<b>62 539 806</b>	<b>59 211 673</b>	<b>58 022 611</b>	<b>59 132 762</b>	<b>59 171 142</b>	<b>58 557 864</b>	<b>56 306 494</b>	<b>58 254 594</b>	<b>-0,6</b>	<b>3,5</b>
M/N	24 456 916	22 840 028	25 623 738	32 109 011	25 570 767	26 003 445	24 592 228	22 598 842	22 199 070	22 941 114	23 546 375	23 205 449	24 372 433	-0,3	5,0
M/E	34 213 570	32 035 208	34 987 895	34 426 680	36 113 846	36 536 361	34 619 445	35 423 769	36 933 692	36 230 031	35 011 488	33 101 045	33 882 161	-1,0	2,4

FUENTE: SISTEMA FINANCIERO TUMBES

ELABORACION: SECCION ESTUDIOS ECONOMICOS BCRP-SUCURSAL PIURA

**DEPARTAMENTO DE TUMBES: SALDO DE COLOCACIONES**

SISTEMA FINANCIERO	1999		2000										VAR %	VAR%	
	NOV	DIC	ENE	FEB	MAR	ABR	MAY	JUN	JUL	AGO	SEP	OCT	NOV	OCT00/OCT99	OCT00/SET00
<b>I. SISTEMA BANCARIO</b>	<b>28 223 701</b>	<b>31 550 836</b>	<b>25 803 139</b>	<b>25 422 896</b>	<b>25 200 447</b>	<b>25 087 255</b>	<b>25 033 638</b>	<b>24 502 295</b>	<b>24 138 320</b>	<b>24 129 940</b>	<b>24 055 098</b>	<b>24 896 244</b>	<b>23 379 273</b>	<b>-17,16</b>	<b>-6,09</b>
<b>BANCA CORPORATIVA</b>	<b>22 611 493</b>	<b>22 010 187</b>	<b>20 110 265</b>	<b>19 674 904</b>	<b>19 403 507</b>	<b>19 300 768</b>	<b>19 208 986</b>	<b>18 626 881</b>	<b>18 262 910</b>	<b>18 266 883</b>	<b>18 137 067</b>	<b>19 225 542</b>	<b>17 672 004</b>	<b>-21,85</b>	<b>-8,08</b>
CREDITO	7 708 202	6 745 103	6 806 545	6 949 991	6 939 839	7 011 578	7 316 151	7 590 980	7 521 930	7 396 581	7 405 026	7 210 885	7 218 506	-6,35	0,11
CONTINENTAL	11 028 528	11 267 712	8 630 428	8 353 031	8 232 143	8 087 222	7 596 022	7 018 407	6 889 210	6 569 414	6 826 205	8 366 056	6 719 749	-39,07	-19,68
NBK BANK	3 874 763	3 997 372	3 552 292	3 545 042	3 482 205	3 445 048	3 439 813	3 397 494	3 238 010	3 147 888	3 253 676	3 077 261	3 077 749	-20,57	0,02
FINANCIERO	0	0	1 121 000	826 840	749 320	756 920	857 000	620 000	613 760	1 153 000	652 160	571 340	656 000	n.d.	14,82
<b>BCA.CRED.CONSUMO</b>	<b>5 612 208</b>	<b>9 540 649</b>	<b>5 692 874</b>	<b>5 747 992</b>	<b>5 796 940</b>	<b>5 786 487</b>	<b>5 824 652</b>	<b>5 875 414</b>	<b>5 875 410</b>	<b>5 863 057</b>	<b>5 918 031</b>	<b>5 670 702</b>	<b>5 707 269</b>	<b>1,69</b>	<b>0,64</b>
DEL TRABAJO	5 612 208	9 540 649	5 692 874	5 747 992	5 796 940	5 786 487	5 824 652	5 875 414	5 875 410	5 863 057	5 918 031	5 670 702	5 707 269	1,69	0,64
BANCO DE LA NACION	0	0	0	0	0	0	0	0	0	0	0	0	0	n.d.	n.d.
<b>II. SISTEMA NO BANCARIO</b>	<b>8 280 180</b>	<b>8 891 637</b>	<b>8 994 046</b>	<b>9 383 680</b>	<b>10 064 613</b>	<b>10 403 130</b>	<b>10 604 042</b>	<b>10 619 621</b>	<b>10 570 650</b>	<b>10 512 932</b>	<b>10 724 218</b>	<b>11 234 807</b>	<b>11 752 315</b>	<b>41,93</b>	<b>4,61</b>
CMAC SULLANA	8 280 180	8 891 637	8 994 046	9 383 680	10 064 613	10 403 130	10 604 042	10 619 621	10 570 650	10 512 932	10 724 218	11 234 807	11 752 315	41,93	4,61
<b>SISTEMA FINANCIERO</b>	<b>36 503 881</b>	<b>40 442 473</b>	<b>34 797 185</b>	<b>34 806 576</b>	<b>35 265 060</b>	<b>35 490 385</b>	<b>35 637 680</b>	<b>35 121 916</b>	<b>34 708 970</b>	<b>34 642 872</b>	<b>34 779 316</b>	<b>36 131 051</b>	<b>35 131 588</b>	<b>-3,76</b>	<b>-2,77</b>
M/N	21 795 330	26 666 727	22 293 635	22 151 515	22 730 610	23 404 235	23 521 108	23 286 670	23 228 300	23 008 492	23 310 922	24 034 664	23 825 585	9,32	-0,87
M/E	14 708 551	14 955 666	12 503 550	12 655 061	12 534 450	12 086 150	12 116 572	11 835 246	11 480 670	11 634 380	11 468 393	12 096 387	11 306 003	-23,13	-6,53

FUENTE: SISTEMA FINANCIERO TUMBES

ELABORACION: SECCION ESTUDIOS ECONOMICOS BCRP-SUCURSAL PIURA

**CARTERA MOROSA: DEPARTAMENTO DE TUMBES**  
**(Variacion Porcentual)**

ENTIDADES	1999		2000										
	NOV	DIC	ENE	FEB	MAR	ABR	MAY	JUN	JUL	AGO	SEP	OCT	NOV
<b>I. SISTEMA BANCARIO</b>	<b>11,01</b>	<b>9,69</b>	<b>13,16</b>	<b>17,67</b>	<b>16,81</b>	<b>17,05</b>	<b>16,68</b>	<b>17,47</b>	<b>20,7</b>	<b>22,4</b>	<b>23,3</b>	<b>21,4</b>	<b>22,8</b>
<b>BANCA CORPORATIVA</b>	<b>13,17</b>	<b>13,11</b>	<b>16,24</b>	<b>22,16</b>	<b>21,16</b>	<b>21,48</b>	<b>21,05</b>	<b>22,28</b>	<b>26,7</b>	<b>28,7</b>	<b>30,2</b>	<b>27,3</b>	<b>29,8</b>
CREDITO	16,11	19,45	20,29	22,42	24,59	24,54	22,97	23,62	33,85	41,7	41,7	39,1	39,7
CONTINENTAL	1,11	1,09	1,56	5,08	1,52	1,79	1,69	1,59	1,6	1,6	1,7	2,1	1,6
NBK BANK	41,63	40,19	49,24	67,07	65,31	66,18	64,94	66,06	68,78	59,6	70,0	73,5	74,2
FINANCIERO	0	0	s.i	s.i	s.i	s.i	0	0	0	0	0,0	0,0	0,0
<b>BCA.CRED.CONSUMO</b>	<b>2,33</b>	<b>1,38</b>	<b>2,31</b>	<b>2,29</b>	<b>2,27</b>	<b>2,27</b>	<b>2,26</b>	<b>2,23</b>	<b>2,23</b>	<b>2,2</b>	<b>2,2</b>	<b>1,4</b>	<b>1,4</b>
DEL TRABAJO	2,33	1,38	2,31	2,29	2,27	2,27	2,26	2,23	2,23	2,2	2,2	1,4	1,4
<b>BANCO DE LA NACION</b>	<b>n.d</b>	<b>n.d</b>	<b>n.d</b>	<b>n.d</b>	<b>n.d</b>	<b>n.d</b>	<b>0</b>	<b>0</b>	<b>0</b>	<b>0</b>	<b>0,0</b>	<b>0,0</b>	<b>0,0</b>
<b>II. SISTEMA NO BANCARIO</b>	<b>4,79</b>	<b>4,31</b>	<b>4,77</b>	<b>5,09</b>	<b>5,48</b>	<b>5,00</b>	<b>6,66</b>	<b>6,15</b>	<b>6,16</b>	<b>5,30</b>	<b>6,0</b>	<b>5,3</b>	<b>4,5</b>
CMAC SULLANA	4,79	4,31	4,77	5,09	5,48	5,00	6,66	6,15	6,16	5,30	6,0	5,3	4,5
<b>SISTEMA FINANCIERO</b>	<b>9,6</b>	<b>8,54</b>	<b>10,99</b>	<b>14,28</b>	<b>13,58</b>	<b>13,52</b>	<b>13,7</b>	<b>14,05</b>	<b>16,4</b>	<b>16,9</b>	<b>18,0</b>	<b>16,4</b>	<b>16,7</b>

FUENTE: SISTEMA FINANCIERO TUMBES

ELABORACION: SECCION ESTUDIOS ECONOMICOS BCRP-SUCURSAL PIURA

**DEPARTAMENTO DE TUMBES: EXPORTACIONES DE PRINCIPALES PRODUCTOS**

(MILES DE US\$)

PRODUCTOS	1 999		2 000										VAR %		
	NOV	DIC	ENE	FEB	MAR	ABR	MAY	JUN	JUL	AGO	SEP	OCT	NOV	NOV00/NOV99	NOV00/OCT00
PLATA	0	24	94	5	121	94	31	0	0	0	0	0	0	n.d.	n.d.
CAFÉ	113	0	0	62	0	30	27	0	0	0	0	0	0	-100,0	n.d.
HARINA DE PESCADO	0	0	0	0	0	0	0	0	0	109	0	68	0	n.d.	-100,0
HARINA MARIGOLD	0	0	0	0	0	0	0	0	204	198	286	19	78	n.d.	310,5
FRIJOLES	34	111	68	60	70	72	51	90	27	35	25	8	99	191,2	1 137,5
ACEITE DE LIMON	0	0	0	0	0	0	0	0	0	0	0	0	0	n.d.	n.d.
ALMIDON DE MAIZ	27	52	15	86	0	67	0	0	65	50	170	0	0	-100,0	n.d.
HILADOS DE ALGODÓN	238	602	0	51	26	50	0	168	67	36	152	10	70	-70,6	600,0
PRENDAS DE VESTIR	0	45	0	65	74	70	212	309	207	0	8	0	0	n.d.	n.d.
TEJIDOS DE ALGODÓN	20	0	0	2	0	0	0	0	0	0	0	174	11	-45,0	-93,7
PESCADO CONGELADO	0	0	0	0	44	0	0	0	0	0	0	0	0	n.d.	n.d.
CONSERVAS DE PESCADO	0	0	0	0	0	0	0	0	0	0	0	0	0	n.d.	n.d.
LANGOSTINOS	0	0	0	0	0	0	0	0	0	0	0	0	0	n.d.	n.d.
POTA Y CALAMAR	0	0	0	0	0	0	0	0	0	0	0	0	0	n.d.	n.d.
APRESTO DE ALMIDON	53	61	0	0	50	0	0	0	45	0	0	0	0	-100,0	n.d.
PRODUCTOS DE COBRE	0	114	0	0	0	0	137	0	0	0	0	1	0	n.d.	-100,0
PRODUCTOS DE ACERO	51	199	93	48	71	155	0	0	55	188	0	0	0	-100,0	n.d.
<b>TOTAL</b>	<b>536</b>	<b>1 208</b>	<b>270</b>	<b>379</b>	<b>456</b>	<b>538</b>	<b>458</b>	<b>567</b>	<b>670</b>	<b>428</b>	<b>829</b>	<b>280</b>	<b>258</b>	<b>-51,9</b>	<b>-7,9</b>

FUENTE: ADUANA DE TUMBES

ELABORACION: SECCION ESTUDIOS ECONOMICOS BCRP-SUCURSAL PIURA