

## INTRODUCCION

En mayo, *la actividad económica de Piura, con relación a igual mes del año pasado, registró un crecimiento de 28,4 por ciento*, el mismo que se explica por la recuperación en el PBI que experimentó el sector agropecuario (138,8 por ciento), compensando ampliamente la caída observada en la minería, industria, pesca y en la construcción. Con este resultado el PBI acumulado registra una caída de -7,7 por ciento, debido al menor desenvolvimiento de la economía departamental en los primeros

El aumento en el sector *agropecuario*, se sustentó en la actividad agrícola (184,1 por ciento), debido al crecimiento en la producción de arroz, maíz amiláceo, maíz amarillo duro y plátano. En lo que respecta a la actividad

El PBI del sector pesquero, disminuyó -7,7 por ciento debido a la menor extracción de especies para consumo humano directo, específicamente para fresco y enlatado. La recuperación significativa en el desembarque de anchoveta, no logró compensar la caída en la actividad pesquera en general, por efecto precio.

El sector industrial, se contrajo en -8,0 por ciento, por la caída en la línea de procesamiento pesquero y marginalmente de aceite esencial de limón. Sin embargo, se registró una recuperación en los rubros de aceite de comestibles, gaseosas e hilados de algodón.

*La minería por* la menor extracción de petróleo, debido a las bajas reservas probadas, cayó -7,5 por ciento.

El *sector construcción*, medido por los despachos locales de cemento, decreció -4,8 por ciento por la menor inversión pública, principalmente.

En cuanto al *Indice de Precios al Consumidor en la ciudad de Piura*, *creció* 0,4 por ciento, variación menor a la mes anterior (0,5 por ciento), lo que implicó registrar una variación anualizada de 3,2 por ciento y una acumulada de 2,1 por ciento.

## I. INFLACION Y TIPO DE CAMBIO

### 1. INFLACION

En mayo, el Índice de Precios al Consumidor de la ciudad de Piura se incrementó en 0,4 por ciento, variación menor a la del mes anterior (0,5 por ciento), y mayor a la de Lima (0,10 por ciento). El resultado se explica, por el aumento en los precios promedio de los rubros "Alimentos Bebidas y Tabaco", "Vestido y Calzado" y "Alquiler de Vivienda, Combustible", principalmente. La variación acumulada en lo que va del presente año es de 2,1 por ciento y la anualizada de 3,2 por ciento.

INDICE DE PRECIOS AL CONSUMIDOR EN LA CIUDAD DE PIURA				
VARIACION PORCENTUAL				
RUBROS	PONDER.	May00/Abr00	May00/Dic99	May00/May99
ALIMENTOS Y BEBIDAS	50,264	0,24	0,70	-0,10
VESTIDO Y CALZADO	7,589	0,38	1,20	3,80
ALQUILER DE VV. COMB. ELECTR. Y CONSERV./HOGAR	13,194	0,54	2,00	8,80
MUEBLES, ENSERES Y MANTEN. VIVIENDA	4,511	0,21	1,00	5,20
CIUDADQ. CONSERV. SALUD Y SERV. MEDICOS	2,395	0,61	1,30	5,70
TRANSPORTES Y COMUNICACIONES	9,629	0,01	0,50	8,20
ESPARC., DIVERS., SERV. CULTURALES Y ENSEÑ.	6,167	0,24	2,90	6,00
OTROS BIENES Y SERVICIOS	6,251	1,71	2,90	9,40

Fuente: INE-Piura

Elaboración: Sección Estudios Económicos BCRP-Sucursal Piura

VARIACION PORCENTUAL DEL IPC EN LA CIUDAD DE PIURA						
Mes	MENSUAL		ACUMULADO		ANUAL	
	1999	2000	1999	2000	1999	2000
Enero	0,00	0,30	0,00	0,30	6,70	3,30
Febrero	0,10	0,50	0,10	0,80	3,00	3,70
Marzo	0,60	0,40	0,70	1,20	0,70	3,50
Abril	0,60	0,50	1,40	1,70	0,60	3,32
<b>Mayo</b>	0,50	<b>0,40</b>	1,91	<b>2,10</b>	1,10	<b>3,17</b>
Junio	0,40		2,30		1,20	
Julio	0,20		2,55		0,92	
Agosto	0,20		2,70		0,60	
Septiembre	0,50		3,20		2,00	
Octubre	-0,90		2,30		1,80	
Noviembre	0,30		2,50		2,60	
Diciembre	0,40		3,00		3,00	

Fuente : INE- Piura.

Elaboración : Sección Estudios Económicos BCRP. Sucursal Piura

VARIACION PORCENTUAL DEL IPC POR RUBROS EN LA CIUDAD DE PIURA									
Mes	Indice General	Alim Beb. y Tabaco	Vestido y Calzado	Alquiler Vda. Comb	Mueb. Enseres y Manten.	Cuidado y Cons de la salud	Transport y Comun.	Esparc. Div. y Serv. Cult.	Otros
<b>1999</b>									
Enero	0,00	-0,20	0,20	0,30	0,10	1,80	0,30	0,10	0,00
Febrero	0,10	-0,30	0,00	1,00	0,50	1,40	0,10	1,10	0,10
Marzo	0,60	-0,40	0,70	0,90	0,30	2,00	0,30	6,30	1,60
Abril	0,60	0,70	0,20	0,80	1,10	0,50	0,40	0,80	0,40
Mayo	0,50	0,10	0,10	0,70	0,70	0,50	2,40	1,20	0,40
Junio	0,40	0,20	0,30	0,60	0,40	1,80	0,20	0,10	0,90
Julio	0,20	0,10	0,40	0,30	0,20	0,60	0,20	0,00	0,90
Agosto	0,20	0,00	0,30	0,80	0,20	0,60	0,20	0,30	0,20
Septiembre	0,50	0,00	0,60	1,30	0,30	1,30	2,60	1,30	0,60
Octubre	-0,90	-2,40	0,10	1,40	0,20	0,00	0,20	0,10	1,20
Noviembre	0,30	0,30	0,00	0,00	0,10	0,50	0,50	0,00	0,50
Diciembre	0,40	0,20	0,40	0,70	0,90	1,20	0,80	0,20	1,10
<b>2000</b>									
Enero	0,30	0,10	0,20	0,60	0,30	0,70	0,20	0,00	1,10
Febrero	0,50	0,40	0,40	1,10	0,40	0,40	0,30	0,60	0,90
Marzo	0,40	0,10	0,50	0,30	0,30	0,20	0,00	2,30	0,90
Abril	0,50	0,50	0,60	0,70	0,50	0,30	0,10	0,60	0,60
<b>Mayo</b>	<b>0,40</b>	<b>0,24</b>	<b>0,38</b>	<b>0,54</b>	<b>0,21</b>	<b>0,61</b>	<b>0,01</b>	<b>0,24</b>	<b>1,71</b>

Fuente : INE - Piura.

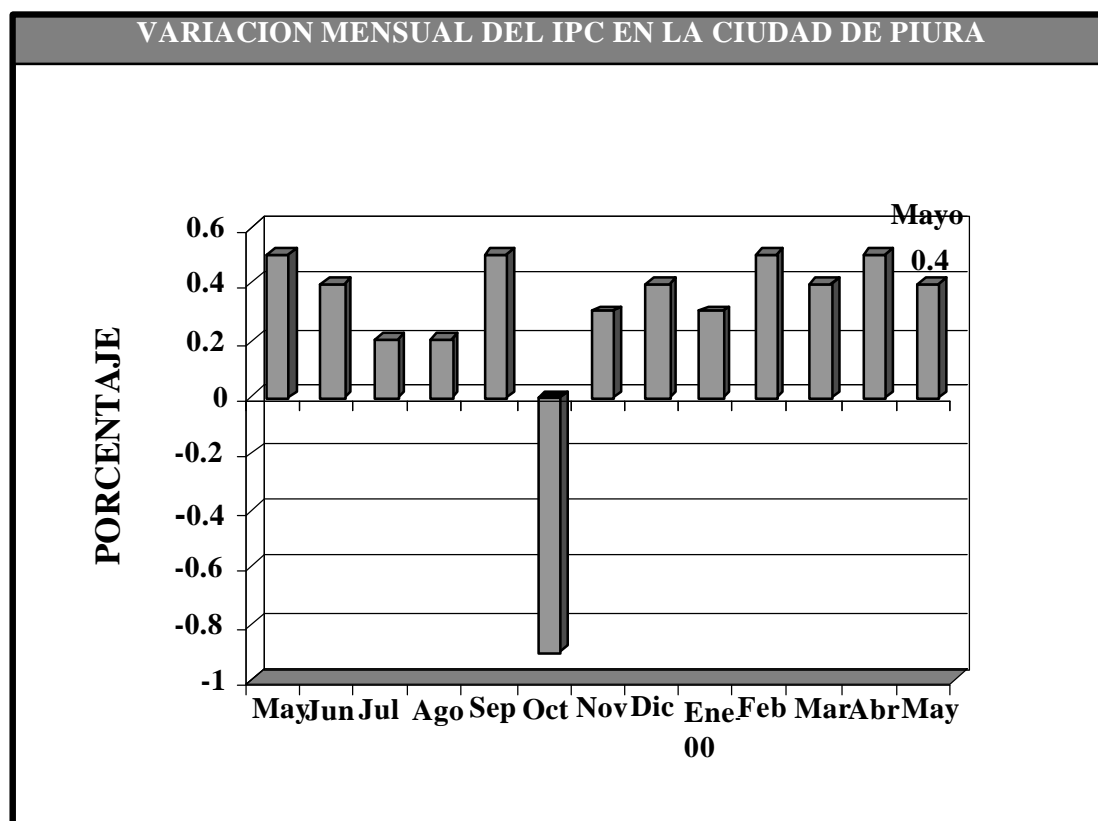

## 2. TIPO DE CAMBIO

El tipo de cambio en el mercado informal en la ciudad de Piura mostró en mayo un comportamiento relativamente estable. Al respecto, a fin de mes, el precio del dólar cerró en S/. 3,49 la compra y S/. 3,51 la venta, lo que implicó registrar, comparados con el cierre del mes anterior, una disminución de -0.3 por ciento en ambos valores.. En cuanto al tipo de cambio en el sistema bancario, el promedio de fin de período fue de S/. 3,49 por dólar, similar al del mes pasado.

MAYO: TIPO DE CAMBIO DE LA SBS, Y DEL MERCADO INFORMAL EN LA CIUDAD DE PIURA										
(Nuevos Soles por dólar)										
MES ANTERIOR		COMPRA	VENTA							
CIERRE		3,47	3,49							
FECHA	DÓLAR MERCADO INFORMAL						DÓLAR SBS.			
	COMPRA		VENTA		VARIACION*		COMPRA	VENTA		
	APERIURA	CIERRE	APERIURA	CIERRE	COMPRA	VENTA	COMPRA	VENTA		
1	feriado									
2	3,47	3,46	3,49	3,49	-0,288	0,000	3,475	3,478		
3	3,46	3,47	3,49	3,49	0,289	0,000	3,482	3,488		
4	3,47	3,46	3,49	3,49	-0,288	0,000	3,485	3,488		
5	3,46	3,46	3,49	3,49	0,000	0,000	3,489	3,492		
6-7	sábado-domingo									
8	3,46	3,48	3,49	3,50	0,578	0,287	3,498	3,502		
9	3,48	3,48	3,50	3,50	0,000	0,000	3,501	3,507		
10	3,48	3,47	3,50	3,49	-0,287	-0,286	3,510	3,513		
11	3,47	3,48	3,49	3,50	0,288	0,287	3,501	3,503		
12	3,48	3,48	3,50	3,50	0,000	0,000	3,495	3,499		
13-14	sábado-domingo									
15	3,48	3,49	3,50	3,51	0,287	0,286	3,498	3,503		
16	3,49	3,48	3,51	3,50	-0,287	-0,285	3,499	3,504		
17	3,48	3,49	3,50	3,51	0,287	0,286	3,501	3,503		
18	3,49	3,49	3,51	3,51	0,000	0,000	3,501	3,503		
19	3,49	3,49	3,51	3,51	0,000	0,000	3,508	3,512		
20-21	sábado-domingo									
22	3,49	3,48	3,51	3,51	-0,287	0,000	3,511	3,513		
23	3,48	3,49	3,51	3,51	0,287	0,000	3,515	3,518		
24	3,49	3,49	3,51	3,51	0,000	0,000	3,509	3,512		
25	3,49	3,50	3,51	3,52	0,287	0,285	3,510	3,513		
26	3,50	3,50	3,52	3,52	0,000	0,000	3,520	3,525		
27-28	sábado-domingo									
29	3,50	3,50	3,52	3,52	0,000	0,000	3,507	3,512		
30	3,50	3,50	3,52	3,52	0,000	0,000	3,514	3,518		
31	3,50	<b>3,49</b>	3,52	<b>3,51</b>	-0,286	-0,284	3,490	3,494		
* CIERRE	VARIACION CON RESPECTO AL MES ANTERIOR						COMPRA :	0,576	VENTA :	0,573
* CIERRE	MERCADO INFORMAL PROMEDIO DEL MES*						COMPRA :	3,483	VENTA :	3,505

Fuente : BCRP

Elaboración : Sección Estudios Económicos BCRP- Sucursal Piura



## I. PRODUCCION

En el mes de mayo, *la actividad económica del departamento de Piura*, con relación a igual mes del año anterior, *registró un crecimiento de 28,4 por ciento*, el mismo que se explica por el mayor dinamismo del sector agropecuario, que compensó la caída en la pesca, minería, industria y la construcción.

### PRODUCTO BRUTO INTERNO -MAYO 2000

(Variación Porcentual)

Agropecuario	138,8
Pesca	- 7,7
Minería	- 7,5
Manufactura	- 8,0
Construcción	- 4,8
<b>PBI</b>	<b>28,4</b>

## 1. Producción agropecuaria

La actividad agropecuaria de Piura, en mayo registró un crecimiento de 138,8 por ciento respecto de similar mes del año pasado, el mismo que se explica por el aumento en el sector agrícola (184,1 por ciento), que compensó ampliamente la caída de la parte pecuario (-12,9 por ciento).

El resultado en la agricultura, se sustenta principalmente en la producción de arroz que, respecto a igual mes del año pasado, aumentó (784,9 por ciento) debido a las 3 481 hectáreas cosechadas. También destacaron: maíz amiláceo (469,5 por ciento), maíz amarillo duro (211,6 por ciento) y plátano (213,5 por ciento), entre los principales cultivos.

El alza en la producción de plátano, tendencia que se viene observando en los últimos meses, es reflejo de la recuperación de áreas perdidas después de la ocurrencia del Fenómeno El Niño 98, aunque también incide la mejora en los rendimientos. En el caso de limón, se registró una caída, el cual se explica por la disminución del área cosechada, debido al proceso de floración en parte del hectareaje en verde.

A nivel acumulado en lo que va de los cinco meses del presente año, se observa una disminución en el PBI agropecuario de -13,2 por ciento, explicado por la menor actividad agrícola en los meses de enero y febrero, en los cuales incidió la baja producción de arroz (-56,3 por ciento), mango (-32,2) y yuca (25,5 por ciento), entre los principales cultivos.

### PRODUCCION AGRICOLA EN PIURA

(IM)

CULTIVOS	1999 MAY	2000 ABR	2000 MAY	VAR% MAY2000/ABR2000	VAR% MAY2000/MAY1999	ACUMULADO ENE-MAY		
						1999	2000	VAR%
<b>PERMANENTES</b>								
CAHÉ	32	0	253	n.d.	60,6	32	253	60,6
LIMÓN	13463	13677	12951	-5,3	-3,8	73 182	77 780	6,3
MANGO	0	0	0	n.d.	n.d.	61 556	40 974	-33,4
<b>SEM-PERMANENTES</b>								
PAPAYA	227	164	243	48,2	7,0	1 047	1 032	-1,4
PLÁTANO	5 495	10 270	17 229	67,8	213,5	28 848	67 560	134,2
ESPARRAGO	54	94	111	18,1	105,6	451	393	-12,9
<b>TRANSITORIOS</b>								
ALGODÓN	0	0	0	n.d.	n.d.	413	0	-100,0
ARROZ	3 150	0	27 874	n.d.	784,9	131 979	57 672	-56,3
CEBADA GRANO	0	0	15	n.d.	n.d.	0	19	n.d.
FRÍJOLS	20	85	116	36,5	480,0	21	204	871,4
MAZAMARILLO DURO	909	803	2 832	252,7	211,6	13 170	17 590	33,6
MAZAMILÁCEO	59	350	336	-4,0	469,5	109	687	530,3
PAPA	687	1 174	1 001	-14,7	45,7	2 924	4 221	44,4
SCROGRANO	0	0	0	n.d.	n.d.	0	0	n.d.
TRIGO	0	0	0	n.d.	n.d.	0	4	n.d.
YUCA	938	1 104	768	-30,4	-18,1	5 419	4 035	-25,5

Fuente : Ministerio de Agricultura - Piura

Elaboración : Sección Estudios Económicos BCRP - Sucursal Piura.

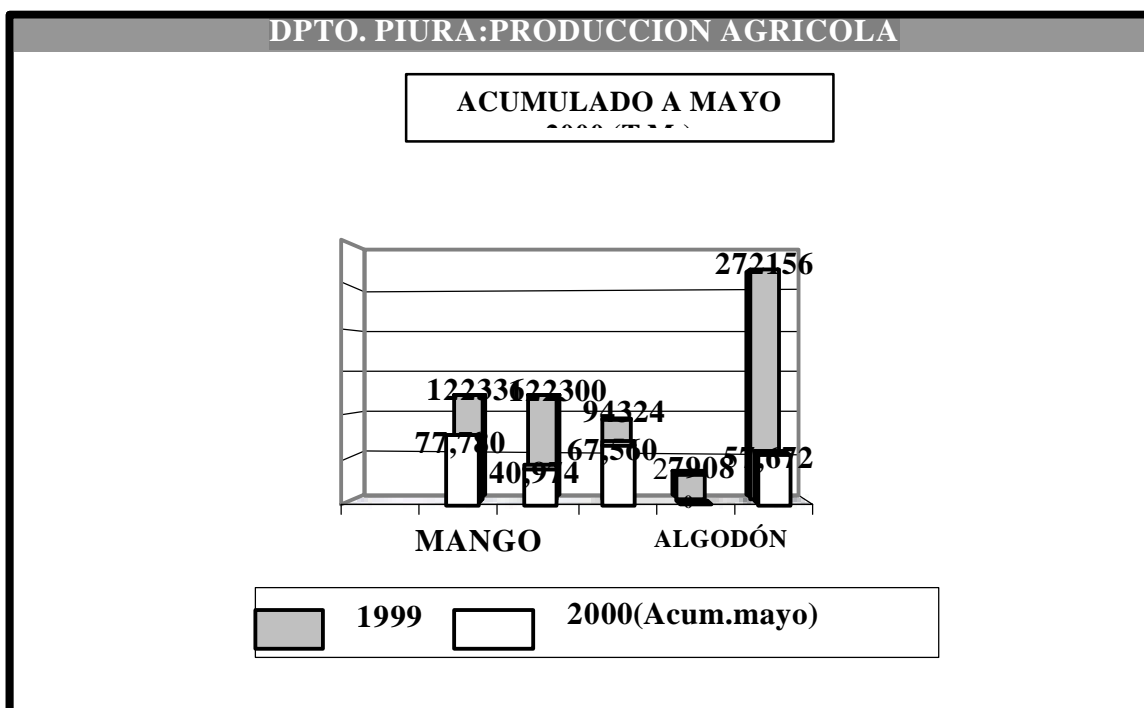

En cuanto a siembras, en mayo se instalaron 1,949 hectáreas de los principales cultivos, área significativamente menor en -53,1 por ciento comparada con igual mes del año pasado, debido a la conclusión del ciclo de instalaciones de la presente campaña agrícola, encontrándose actualmente las plantaciones en verde (en la fase de crecimiento), situación que se favoreció, salvo en el caso del algodón, por un entorno climático adecuado, con amplia disponibilidad de agua. Es importante destacar las 1,443 hectáreas sembradas de trigo en la parte de la sierra.

Respecto al algodón, se ha detectado la presencia de plagas en el valle del Bajo Piura y El Chira, lo que está originando preocupación en los agricultores debido a la fuerte incidencia de estos factores en los rendimientos. El clima relativamente frío es el factor causal, ya que el algodón se desarrolla mejor en climas secos de fuerte heliofanía solar.

A nivel acumulado en lo que va de la presente campaña agrícola (agosto99/mayo2000), el hectareaje sembrado de los principales cultivos ha disminuido (-9,4 por ciento) respecto a similar período de la campaña pasada, lo cual es explicado por la menor área instalada de arroz, pero que se espera sea compensado con la siembra de otros cultivos como el trigo y maíz amarillo en el desarrollo de la campaña chica. En el caso del arroz, el Ministerio de Agricultura, para la campaña 1999/2000, programó la siembra de 21,000 hectáreas, tratando de esa manera de impedir que continúe el ensalitramiento de terrenos agrícolas principalmente en el valle del Bajo Piura; el resultado final, arroja un área instalada de 25

En cuanto al cultivo de algodón, se cumplió con la meta propuesta por la Dirección de Agricultura (24,430 hectáreas), cuyo trasfondo es la recuperación tradicional de áreas; al respecto, se sembraron 24,774 hectáreas que superó en uno por ciento la meta.

## SIEMBRASE EN PIURA

(HAS)

CULTIVOS	1999	2000	2000	VAR %	VAR %	CAMPANA : AGO-MAY		
	MAY	ABR	MAY	MAY2000/ABR2000	MAY2000/MAY1999	98-99	99-2000	VAR %
<b>PERMANENTES</b>	25	147	0	-100	-100	336	469	39,6
CAFÉ	0	1	0	-100,0	n.d.	8	6	-25,0
LIMON	0	28	0	-100,0	n.d.	139	76	-45,3
MANGO	25	118	0	-100,0	-100	189	387	104,8
<b>SEMI-PERMANENTES</b>	0	1	0	-100,0	n.d.	517	136	-73,7
PAPAYA	0	0	0	n.d.	n.d.	35	40	14,3
PLATANO	0	1	0	-100,0	n.d.	364	63	-82,7
ESPARRAGO	0	0	0	n.d.	n.d.	118	33	-72,0
<b>TRANSITORIOS</b>	4 133	3 776	1 949	-48,4	-52,8	101 271	91 970	-9,2
ALGODÓN	912	471	0	-100,0	-100,0	11 560	24 463	111,6
ARROZ	1 594	498	0	-100,0	-100,0	51 460	25 171	-51,1
CEBADA GRANO	85	337	151	-55,2	77,6	992	1 097	10,6
FRIJOL G.S.	69	0	10	n.d.	-85,5	2 192	2 127	-3,0
MAIZ AMARRILLO DURO	443	314	228	-27,4	-48,5	13 339	13 371	0,2
MAIZ AMILÁCEO	0	0	0	n.d.	n.d.	14 034	15 557	10,9
PAPA	63	20	40	100,0	-36,5	538	776	44,2
SORGO GRANO	0	0	0	n.d.	n.d.	0	0	n.d.
TRIGO	915	2 062	1 443	-30,0	57,7	5 944	7 686	29,3
YUCA	52	74	77	4,1	48,1	1 212	1 722	42,1
<b>TOTAL</b>	<b>4 158</b>	<b>3 924</b>	<b>1 949</b>	<b>-50,3</b>	<b>-53,1</b>	<b>102 124</b>	<b>92 575</b>	<b>-9,4</b>

Fuente : Dirección del Ministerio de Agricultura Piura.

Elaboración : Sección Estudios Económicos BCRP - Sucursal Piura.

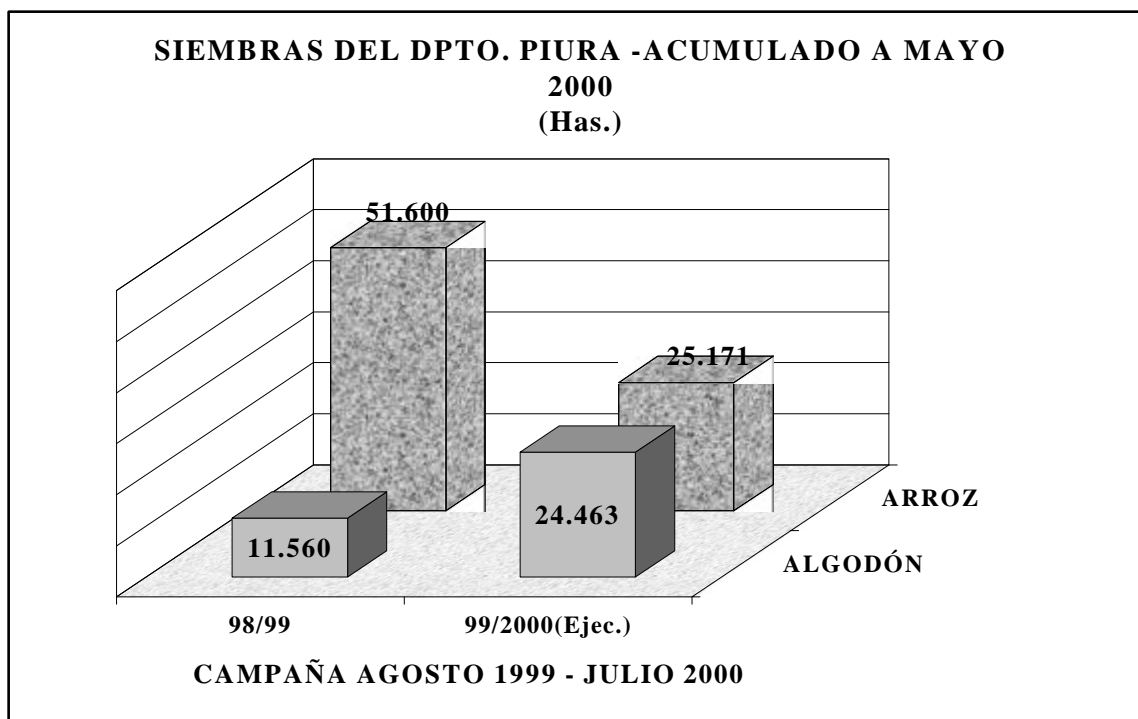

Al iniciarse la cosecha de arroz, este cereal inició la campaña con un precio de S/. 0,55 por kilo en chacra, lo que significó observar un valor relativamente menor al de similar mes del año pasado, sustentado en la abundante producción obtenida en el presente mes. Otros



cultivos importantes como el plátano y el limón registraron una ligera disminución comparados con el mes anterior, por efecto estacional. Con relación a los cultivos serranos maíz amiláceo y papa, mostraron un precio inferior al de similar mes del año pasado.

### PRECIO EN CHACRA DE PRINCIPALES CULTIVOS EN PIURA

(NUEVOS SOLES x Kg.)

CULTIVOS	1999	2000	2000	VAR %	
	MAY	ABR	MAY	MAY2000/ABR2000	MAY2000/MAY1999
ALGODÓN	0,00	0,00	0,00	n.d.	n.d.
ARROZ	0,60	0,00	0,55	n.d.	-8,3
CAFÉ	4,00	0,00	4,00	n.d.	0,0
CEBADA GRANO	0,00	0,00	0,00	n.d.	n.d.
ESPARRAGO	1,87	2,87	2,00	-30,3	7,0
FRIJOL G/S.	1,00	1,10	1,30	18,2	30,0
LIMON	0,24	0,29	0,24	-17,2	0,0
MAIZ AMARRILLO DURO	0,50	0,51	0,53	3,9	6,0
MAIZ AMILÁCEO	1,20	0,90	0,90	0,0	-25,0
MANGO	0,00	0,00	0,00	n.d.	n.d.
PAPA	0,50	0,38	0,34	-10,5	-32,0
PLATANO	0,18	0,25	0,20	-20,0	11,1
SORGO GRANO	0,00	0,00	0,00	n.d.	n.d.
TRIGO	0,00	0,00	0,00	n.d.	n.d.
YUCA	0,60	0,55	0,51	-7,3	-15,0

Fuente : Dirección del Ministerio de Agricultura Piura.

Elaboración : Sección Estudios Económicos BCRP - Sucursal Piura.

Respecto al sub-sector pecuario, cayó (-12,9 por ciento) por la menor producción de huevos (-58,0 por ciento), leche (-21,5 por ciento) y carne de ovino (-27,7 por ciento), lo que implicó que en el acumulado en lo que va del año muestre un incremento de 9,6 por ciento, destacando la producción de carnes de: vacuno (36,5 por ciento), ovino (32,0 por ciento) y porcino (37,0 por ciento).

## 2. Producción pesquera

En mayo, el PBI del sector pesquero en el departamento de Piura, disminuyó -7,7 por ciento, en comparación con igual mes del año pasado, el mismo que se explica por la menor extracción de especies para consumo humano directo, específicamente para fresco. Sin embargo, es importante destacar el desembarque de anchoveta, para procesamiento de harina, que superó niveles precedentes, aunque no lo suficiente para compensar la caída en promedio de la actividad pesquera, por el menor precio que representa en comparación al de fresco, enlatado y congelado.

Sobre el particular, el desembarque de recursos hidrobiológicos se incrementó 23,3 por ciento, comparado con mayo del año pasado, beneficiando principalmente al rubro de consumo humano indirecto, que aumentó 31,4 por ciento, básicamente anchoveta. Cabe resaltar la recuperación de especies para congelado (155,4 por ciento) debido a la mayor pesca de merluza, su principal insumo. El incremento en la extracción pesquera fue

**EXTRACCION DE RECURSOS HIDROBIOLÓGICOS  
EN EL DEPARTAMENTO DE PIURA  
(T.M.)**

DESINO	99	200	200	VAR%	VAR%	ACUMULADO A MAY		
	MAY	ABR	MAY	MAY200/ABR200	MAY200/MAY99	1999	200	VAR%
<b>Cursno Humano Directo</b>	16 821	18 194	11 239	(38,23)	(33,18)	115 658	109 352	(5,45)
Congelad	3 019	7 317	7 713	5,41	155,48	21 594	41 803	93,59
Fritado	4 763	7 026	1 426	(79,70)	(70,05)	48 045	49 299	2,61
Fresco	9 039	3 851	2 100	(45,46)	(76,77)	46 019	18 249	(60,34)
<b>Cursno Humano Indirecto</b>	117 971	105 250	155 019	47,29	31,40	557 870	583 952	4,68
Hira	117 971	105 250	155 019	47,29	31,40	557 870	583 952	4,68
<b>TOTAL</b>	<b>134 792</b>	<b>123 444</b>	<b>166 259</b>	<b>34,68</b>	<b>23,34</b>	<b>673 528</b>	<b>693 303</b>	<b>2,94</b>

Fuente : Dirección del Ministerio de Pesquería

Elaboración : Sección Estudios Económicos BCRP - Sucursal Piura

importancia el jurel (15,3 por ciento) y la sardina (9,7 por ciento), del total desembarcado.

**EXTRACCION DE RECURSOS HIDROBIOLÓGICOS  
EN EL DEPARTAMENTO DE PIURA  
(T.M.)**

ESPECIE	99	2000	2000	VAR %	VAR %	ACUMULADO A MAY		
	MAY	ABR	MAY	MAY2000/ABR2000	MAY2000/MAY99	1999	2000	VAR %
ANCHOVETA	83 572	96 781	152 049	57.11	81.94	98 376	386 931	293.32
ANGUILA	0	58	0	(100.00)	n.d.	0	335	n.d.
ATUN	50	214	273	27.43	445.40	164	576	251.04
AYAMARCA	10 306	0	0	n.d.	(100.00)	11 956	0	(100.00)
BAGRE	2 735	3	147	4,786.67	(94.64)	9 339	151	(98.39)
BARRILETE	1	160	476	197.19	47,450.00	3	1 634	54,350.00
BERECHE	1 783	4	0	(100.00)	(100.00)	7 588	61	(99.19)
CABALLA	7 300	7 437	3 139	(57.79)	(57.00)	201 609	34 908	(82.69)
JUREL	629	2 528	109	(95.68)	(82.62)	98 187	106 073	8.03
LANGOSTINO	0	4	0	(100.00)	n.d.	28	154	449.29
MACHETE	1 383	6	6	7.67	(99.53)	4 932	479	(90.29)
MERLUZA	1 336	5 767	7 042	22.10	427.07	8 030	31 204	288.59
PEZ CINTA	1 621	6	0	(100.00)	(100.00)	17 783	224	(98.74)
SAMASA	66	112	0	(100.00)	(100.00)	66	241	265.76
SARDINA	3 064	6 020	17	(99.73)	(99.46)	16 104	66 825	314.96
VOLADOR	10 211	2 221	944	(57.52)	(90.76)	149 758	30 278	(79.78)
OTROS	8 830	2 125	8 489	299.58	(3.86)	33 685	39 663	17.75
<b>TOTAL</b>	<b>132 887</b>	<b>123 445</b>	<b>172 690</b>	<b>39.89</b>	<b>29.95</b>	<b>657 608</b>	<b>699 736</b>	<b>6.41</b>

Fuente : Dirección del Ministerio de Pesquería

Elaboración : Sección Estudios Económicos BCRP - Sucursal Piura.

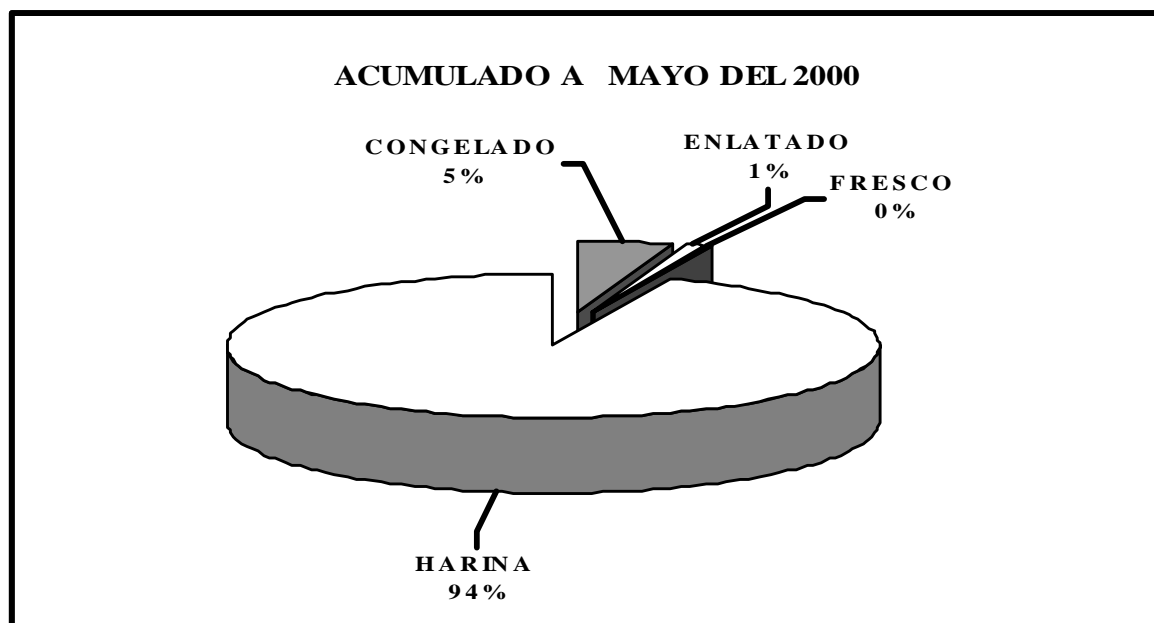

### 3. Producción de hidrocarburos

La producción de petróleo en mayo fue de 1 008 308 mil barriles, nivel inferior en -7,5 por ciento al de similar mes del año pasado, debido, con la excepción de Monterrico, a la menor extracción que registraron las principales empresas que operan tanto en la zona de costa como en el zócalo continental; apreciándose sin embargo, una leve recuperación respecto al mes anterior. Con el resultado de mayo, la producción acumulada en lo que va del presente año muestra un resultado negativo de -8,4 por ciento.

#### EXTRACCION DE PETROLEO Y GAS EN EL DPTO. DE PIURA

EXTRACCION		1999	2000	2000	VAR%	VAR%	ACUMULADO A: MAY		
		MAY	ABR	MAY			MAY2000/MAY2000	MAY2000/MAY1999	1999
<b>PETROLEO</b>	<b>LOTES</b>								
COSTA		646 038	572 275	592 117	3,47	-8,35	3 222 124	2 932 563	-8,99
PEIROPERU									
PEREZCOMPANC	X	399 436	363 570	377 254	3,76	-5,55	2 012 542	1 838 271	-8,66
PMONIERRICOEXVEGS	II	21 588	21 169	22 577	6,65	4,58	109 217	113 775	4,17
RIOBRAVO	IV	16 617	15 668	15 672	,03	-5,69	74 520	84 530	13,43
MERCANILE-EXMPOG	III	28 269	19 736	21 166	7,25	-25,13	133 572	110 244	-17,46
UNPEIRO	IX	11 472	10 219	10 334	1,13	-9,92	56 442	51 437	-8,87
SAPET	VII	143 101	114 389	120 025	4,93	-16,13	711 293	594 892	-16,36
GMP	IYV	25 555	27 524	25 089	-8,85	-1,82	124 538	139 414	11,94
ZOCALO		443 594	394 490	416 191	5,50	-6,18	2 207 025	2 041 985	-7,48
PEIROIECH	Z2B	443 594	394 490	416 191	5,50	-6,18	2 207 025	2 041 985	-7,48
<b>TOTAL PETROLEO PIURA*</b>		<b>1 089 632</b>	<b>966 765</b>	<b>1 008 308</b>	<b>4,30</b>	<b>-7,46</b>	<b>5 429 149</b>	<b>4 974 548</b>	<b>-8,37</b>
<b>GAS</b>	<b>LOTES</b>								
COSTA		277 314	248 875	244 043	-1,94	-12,00	1 451 584	1 242 050	-14,43
GMP	I	4 140	2 210	1	-99,98	-99,99	4 140	11 673	181,94
SAPET	VI	43 880	88 919	87 074	-2,07	98,44	322 375	394 633	22,41
PEREZCOMPAC	X	229 294	157 746	156 968	-0,49	-31,54	1 125 069	835 744	-25,72
ZOCALO		582 223	544 887	586 241	7,59	,69	2 684 303	2 211 283	-17,62
PEIROIECH	Z2B	582 223	544 887	586 241	7,59	,69	2 684 303	2 211 283	-17,62
<b>TOTAL GAS PIURA**</b>		<b>859 537</b>	<b>793 762</b>	<b>830 284</b>	<b>4,60</b>	<b>-3,40</b>	<b>4 135 887</b>	<b>3 453 333</b>	<b>-16,50</b>

\* Barriles

\*\*Miles de pies cúbicos

En cuanto a gas natural, se obtuvo una producción de 830 284 mil pies cúbicos, disminuyendo -3,4 por ciento con relación al mismo mes de 1999, aunque se recuperó 4,6 por ciento comparado con el mes anterior. Incidió en el resultado, la prácticamente nula producción de la empresa GMP, que no pudo ser compensado con el aumento significativo de Sapet que más que duplicó su nivel de extracción. En términos generales, la menor producción se explica por la menor demanda del producto para la generación eléctrica.

A nivel acumulado, la producción de gas, comparada con igual periodo de 1999, muestra un resultado negativo de -16,5 por ciento, que se sustenta en la baja producción de la generalidad de las empresas que operan en la costa y el zócalo continental.

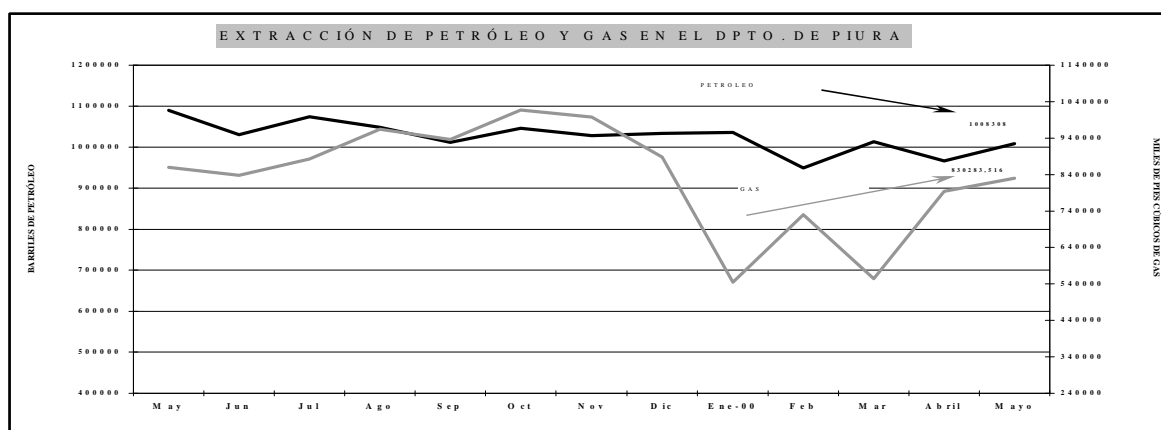

#### 4. Producción manufacturera

La actividad industrial en mayo, con respecto al mismo mes del año pasado, se contrajo en -6,7 por ciento con respecto al mismo mes del año pasado, el mismo que se explica por la caída básicamente de la línea de procesamiento pesquero y marginalmente de aceite esencial de limón. Sin embargo, se registró una recuperación en los rubros de aceite de comestibles, gaseosas e hilados de algodón.

**PRODUCCION INDUSTRIAL EN PIURA**  
(Índice: 1994=100)

CULTIVOS	99 MAY	2000 ABR	2000 MAY	VAR % MAY2000/ABR2000	VAR % MAY2000/MAY99	ACUMULADO A : MAY		
						1999	2000	VAR %
<b>ACEITES COMESTIBLES</b>	106,52	77,67	119,93	54,4	12,6	118,77	96,19	-19,0
VEGETAL	54,82	89,76	149,16	66,2	172,1	99,86	97,20	-2,7
COMPUUESTO	155,65	66,18	92,15	39,2	-40,8	136,76	95,22	-30,4
<b>HILADOS DE ALGODÓN</b>	116,89	100,26	137,19	36,8	17,4	125,12	114,06	-8,8
PIMAX	132,02	110,67	131,62	18,9	-0,3	127,59	121,50	-4,8
OPEN-END	59,89	61,02	158,19	159,3	164,2	115,82	85,99	-25,8
<b>BEBIDAS GASEOSAS</b>	53,41	175,08	139,94	-20,1	162,0	100,65	171,03	69,9
<b>PESQUEROS</b>	161,94	53,51	62,01	15,9	-61,7	175,51	60,03	-65,8
HARINA DE PESCADO */	164,07	58,26	66,98	15,0	-59,2	149,04	64,46	-56,7
CONSERVA DE PESCADO */	159,44	9,64	11,38	18,1	-92,9	385,81	17,99	-95,3
ACEITE DE PESCADO */	137,92	76,89	95,87	24,7	-30,5	114,14	83,96	-26,4
<b>ACEITE ESENCIAL DE LI</b>	365,27	107,95	213,32	97,6	-41,6	165,44	192,25	16,2
<b>INDICE GENERAL</b>	114,99	95,54	105,81	10,7	-8,0	135,63	103,70	-23,5

\*/ Preliminar

Fuente : Encuesta a Empresas Industriales

Elaboración : Sección Estudios Económicos del BCRP-Sucursal Piura.

En el caso de los productos pesqueros, el levantamiento de la veda originó en el mes un mayor dinamismo en la actividad de procesamiento de harina, pero que sin embargo, no fue de la magnitud de la efectuada en similar mes del año anterior, especialmente para los rubros de harina de pescado y conservas.

Con el resultado de mayo, la producción acumulada en lo que va del presente año del sector industrial cayó -23,5 por ciento, la que se sustenta en el comportamiento negativo en todas las líneas, especialmente en productos pesqueros (-65,8 por ciento), aceites comestibles (-19,0 por ciento) e hilados de algodón (8,8 por ciento), explicadas a su vez por la contracción de la demanda interna.

## ENCUESTA INDUSTRIAL

Según las encuestas aplicadas a las principales empresas industriales del departamento de Piura, el nivel de actividad sectorial aún no se recupera. Sobre el particular, en las respuestas para mayo, con relación al mes anterior, predominaron las bajas ventas; sin embargo, comparadas con igual periodo del año anterior se han recuperado relativamente. Esta situación, que se observa desde hace varios meses, insinúa que el nivel de actividad departamental se mantiene estable, pero con baja capacidad de producción, por lo que los agentes prácticamente mantienen stock mínimos debido a que las expectativas son estables.

ENCUESTA DE VENTAS DE EMPRESAS PIURA - Mayo 2000  
(En Porcentaje Respecto al Total de Empresas)

RUBRO	VENTAS						MATERIA			PERSECIVAS			TOTAL DE EMR	TASA DE RPIA
	MAX00/ABR00			MAX00/MAY99			MAX00/ABR00			JUN00				
	+	=	-	+	=	-	+	=	-	+	=	-		
1. Alimentos	29%	14%	57%	43%	0%	57%	43%	14%	43%	29%	57%	14%	7	100%
1.1 Aceite comest.	50%	0%	50%	50%	0%	50%	0%	50%	50%	0%	100%	0%	2	100%
1.2 Prc. Pescado	0%	33%	67%	33%	0%	67%	67%	0%	33%	67%	0%	33%	3	100%
1.3 Otros	50%	0%	50%	50%	0%	50%	50%	0%	50%	0%	100%	0%	2	100%
2. Bebidas	50%	0%	50%	50%	0%	50%	0%	100%	0%	0%	100%	0%	2	100%
3. Textiles	100%	0%	0%	100%	0%	0%	0%	0%	100%	0%	100%	0%	1	100%
4. Química Div.	25%	75%	0%	25%	75%	0%	0%	100%	0%	25%	75%	0%	4	100%
5. Prod. Metálicos	0%	100%	0%	0%	100%	0%	0%	100%	0%	0%	100%	0%	1	100%
6. Maqin. Y Eq.	0%	100%	0%	0%	100%	0%	0%	100%	0%	0%	100%	0%	1	100%
8. Fáb. Prod. madera	50%	50%	0%	100%	0%	0%	0%	100%	0%	100%	0%	0%	2	100%
<b>TOTAL</b>	<b>33%</b>	<b>39%</b>	<b>28%</b>	<b>44%</b>	<b>28%</b>	<b>28%</b>	<b>17%</b>	<b>61%</b>	<b>22%</b>	<b>28%</b>	<b>67%</b>	<b>6%</b>	<b>18</b>	<b>100%</b>

Fuente : Encuestas de Emp. Industriales

Elaboración : Sección Estudios Económicos BCRP-Sucursal Piura

Con relación al mes pasado, el 33 por ciento de las empresas encuestadas manifestaron que sus ventas se habían incrementado, el 39 por ciento que eran iguales y para el 28 por ciento disminuyeron. Destaca el rubro de textiles que se aumentó sus ventas, por mayor demanda.

Con relación a similar mes del año pasado, el 44 por ciento de las empresas manifestó que las ventas habían aumentado, el 28 por ciento que cayeron y en similar porcentaje que habían sido iguales. Destaca igualmente el rubro de textiles.

En cuanto a las perspectivas para junio y julio del 2000 no son alentadoras, ya que un gran porcentaje prevé que se mantendría el nivel de demanda de mayo. Al respecto, el 28 por ciento de las empresas encuestadas manifestaron que sus ventas crecerían, el 66 por ciento que serían iguales y el 6 por ciento que disminuirían.

Por el bajo nivel de ventas, no se ha registrado recuperación de stock. Al respecto, con relación al mes anterior, el 61 por ciento de las empresas encuestadas mencionó que se mantuvieron iguales, para 28 por ciento aumentaron y en el 22 por ciento disminuyeron.

## ENCUESTA COMERCIAL

Las encuestas en el sector comercial indican que, las ventas del mes de mayo, pese a la Campaña por el Día de la Madre, sólo aumentaron en el 38 por ciento de las empresas; disminuyeron en el 31 por ciento, y en otro 31 por ciento se mantuvieron iguales, en comparación con las ventas del mes anterior.

En comparación, con igual mes del año pasado, la disminución de las ventas se dio en el 63 por ciento de las empresas, aumentaron en sólo el 12 por ciento y se mantuvieron iguales en 25 por ciento.

En cuanto a expectativas de ventas para el mes de julio, el 44 por ciento de las empresas cree que continuarán iguales, 19 por ciento teme que sigan disminuyendo y 38 por ciento espera que aumenten, con la gratificación por Fiestas Patrias. En mayo, el 25 por ciento de las empresas encuestadas manifestó una disminución en el stock de sus inventarios, en comparación con el mes anterior; el 56 por ciento dijo no tener variación y el 19 por ciento

### ENCUESTA DE VENTAS-EMPRESAS COMERCIALES MAYO 2000

(En porcentajes respecto al total de empresas)

RUBROS	VENTAS						Perspectivas de Ventas de para el mes de Julio			Stock de Mercad MAY00/AER00			N° de Emp.	Tasa Rpta.
	MAY00/AER00		MAY00/MAY99				+	-	=	+	-	=		
	+	-	=	+	-	=								
<b>MINORISTAS</b>	<b>33%</b>	<b>27%</b>	<b>40%</b>	<b>13%</b>	<b>67%</b>	<b>20%</b>	<b>40%</b>	<b>20%</b>	<b>40%</b>	<b>20%</b>	<b>27%</b>	<b>53%</b>	<b>15</b>	<b>94%</b>
Grandes Almac.	0%	0%	100%	0%	67%	33%	33%	0%	67%	0%	0%	100%	3	100%
Confección, Telas	50%	50%	0%	0%	50%	50%	100%	0%	0%	50%	0%	50%	2	67%
Calzab	0%	67%	33%	33%	67%	0%	0%	33%	67%	0%	0%	100%	3	100%
Productos Farmac.	50%	0%	50%	0%	50%	50%	0%	50%	50%	0%	50%	50%	2	100%
Muebles	0%	0%	100%	0%	100%	0%	100%	0%	0%	0%	100%	0%	1	100%
Aspados Electro.	100%	0%	0%	50%	50%	0%	100%	0%	0%	100%	0%	0%	2	100%
Art. Constr. Ferret.	100%	0%	0%	0%	100%	0%	0%	0%	100%	0%	100%	0%	1	100%
Queros y Zueas	0%	100%	0%	0%	100%	0%	0%	100%	0%	0%	100%	0%	1	100%
<b>MAYORISTAS</b>	<b>0%</b>	<b>100%</b>	<b>0%</b>	<b>0%</b>	<b>0%</b>	<b>100%</b>	<b>0%</b>	<b>0%</b>	<b>100%</b>	<b>0%</b>	<b>0%</b>	<b>100%</b>	<b>1</b>	<b>50%</b>
Productos Quimic.	0%	100%	0%	0%	0%	100%	0%	0%	100%	0%	0%	100%	1	100%
Alim. Otros Cons.	0%	0%	0%	0%	0%	0%	0%	0%	0%	0%	0%	0%	0	0%
<b>TOTAL</b>	<b>31%</b>	<b>31%</b>	<b>38%</b>	<b>12%</b>	<b>63%</b>	<b>25%</b>	<b>38%</b>	<b>19%</b>	<b>44%</b>	<b>19%</b>	<b>25%</b>	<b>56%</b>	<b>16</b>	<b>89%</b>

FUENTE Encuesta a Empresas Comerciales de Piura

ELABORACION Sección Estudios Económicos BCR - Sucursal Piura

## II. SECTOR EXTERNO

### 1. Exportaciones

Por la Aduana de Paita se efectuaron operaciones de exportación por un valor FOB de US\$ 36,7 millones, lo que significó registrar una recuperación de 16,4 por ciento en comparación con el valor transado en análogo mes del año pasado (US\$ 31,6 millones).

Con respecto a similar período de 1999, el bajo nivel de exportaciones se explica por la caída en las ventas de los "Productos No Tradicionales" (-17,7 por ciento), principalmente de los productos de transformación pesquera (25,4 por ciento) y textiles (13,3 por ciento), que sin embargo no pudo ser compensado con el aumento de los productos agrícolas. En cuanto a las exportaciones de "Productos Tradicionales", crecieron en 37,6 por ciento debido al aumento en las ventas de los productos agrícolas (180,4 por ciento) y pesqueros (30,2 por ciento).

A nivel acumulado, en los cinco meses del presente año, se registra una caída de 19,1 por ciento respecto a similar período del año pasado, debido a las menores exportaciones de "Productos Tradicionales" (-29,7 por ciento), específicamente de petróleo (13,7 por ciento) y de los productos pesquero (-52,1 por ciento), principalmente harina de pescado, que disminuyó su extracción por la veda principalmente en los primeros meses del

#### EXPORTACIONES POR PAITA (MILES US\$)

PRODUCTOS	1999 MAY	2000 ABR	2000 MAY	VAR% MAY00/ABR00	VAR% MAY00/MAY99	ACUMULADO: ENE-MAY		
						1999	2000	VAR%
<b>PRODUCTOS TRADICIONALES</b>	<b>19456</b>	<b>22450</b>	<b>26763</b>	<b>192</b>	<b>37,6</b>	<b>156826</b>	<b>110202</b>	<b>-29,7</b>
MINEROS	0	0	0	nd.	nd.	0	0	nd.
PETRÓLEO	9685	9857	10167	31	50	55278	47719	-13,7
AGRICOLAS	2578	3965	7230	823	1804	7407	17360	1344
PESQUEROS	7193	8628	9366	86	302	94141	45123	-52,1
<b>PRODUCTOS NO TRADICIONALES</b>	<b>12123</b>	<b>14291</b>	<b>9981</b>	<b>-302</b>	<b>-17,7</b>	<b>85776</b>	<b>86055</b>	<b>0,3</b>
AGROPECUARIOS	2105	2950	2336	-208	110	35095	35384	0,8
TEXTILES	1254	1470	1087	-261	-133	6982	5949	-14,8
PESQUEROS	8688	5986	6482	83	-254	48002	40489	-5,8
METALMECÁNICOS	0	914	3	-99,7	nd.	4	917	22825,0
QUÍMICOS	0	292	0	-100	nd.	0	292	nd.
SIDERMECÁNICO	0	108	23	-78,7	nd.	0	131	nd.
MINERALES NO METÁLICOS	0	0	0	nd.	nd.	617	0	-100
RESINO	76	2571	50	-98,1	-342	76	2893	3706,6
<b>TOTAL</b>	<b>31579</b>	<b>36741</b>	<b>36744</b>	<b>00</b>	<b>16,4</b>	<b>242602</b>	<b>196257</b>	<b>-19,1</b>

Elaboración: Sección Estudios Económicos BCRP Sucursal Piura

Fuente: Aduana Paita

Por productos, el petróleo se constituyó en el más importante, con ventas por US \$ 10,2 millones, acumulando en lo que va del año US \$ 47,7 millones, monto inferior en -13,1 por ciento al registrado en igual periodo del año pasado.

La harina de pescado, por la recuperación en el desembarque de anchoveta, se constituyó en el segundo en importancia con ventas por US\$ 9,0 millones. Sin embargo en el acumulado en lo que va del año, cae -49,3 por ciento, debido a la menor oferta exportable en enero y febrero del presente año, debido a la veda principalmente.

**EXPORTACIONES DE PRINCIPALES PRODUCTOS POR PAITA (MILES US\$)**

PRODUCTOS	1999 MAY	2000 ABR	2000 MAY	VAR% MAY2000/ABR2000	VAR% MAY2000/MAY1999	ACUMULADO: ENE-MAY		
						1999	2000	VAR%
PEIROLEO(ACEITE)	9676	9857	10167	31	51	54876	47689	-13,1
CAFÉ	2578	3934	6983	77,5	170,9	7172	17071	138,0
HARINA DE PESCADO	7193	8628	9080	52	26,2	85924	43535	-49,3
HARINA MARGOLD	0	0	0	nd.	nd.	252	0	-100,0
ESPARRAGOS	295	730	606	-17,0	105,4	2662	3475	30,5
MANGOS	0	0	0	nd.	nd.	20071	21927	9,2
FRUJOS	714	394	306	-22,3	-57,1	7050	2586	-63,3
ACEITE DE LIMON	374	163	184	12,9	-93,0	1494	1416	-5,2
CASCARA DE LIMON	353	414	0	-100,0	-100,0	1543	1290	-16,4
HILADOS DE ALGODON	1238	1247	1087	-12,8	-12,2	6966	5726	-17,8
PESCADO CONGELADO	1545	3253	580	-82,2	-62,5	7744	14915	92,6
CONSERVAS DE PESCADO	793	796	781	-1,9	-1,5	6477	7708	19,0
LANGOSTINOS	3702	822	1262	53,5	-65,9	15704	4598	-70,7
PISTA Y CALAMAR	2327	584	0	-100,0	-100,0	10089	5344	-47,0

Elaboración : Sección Estudios Económicos, BCRP, Sucursal Piura.

Fuente : Aduanas -Paita.

El café fue otro de los productos de mayor significación. Comparado con igual mes del año pasado, creció 170,9 por ciento, lo que implicó que en el acumulado al mes de mayo las exportaciones superen en 138,0 por ciento a las de igual período del año pasado.



## IV. MONEDA Y CREDITO

### 1. Depósitos y Obligaciones

En mayo 2000, los depósitos y obligaciones del Sistema Financiero del departamento de Piura, registraron un saldo de S/. 738,4 millones, evidenciando un incremento de 12,2 por ciento respecto de mayo 1999, superior a la inflación anual (3,3 por ciento), y, una disminución de -3,7 por ciento respecto de abril 2000 (frente a una inflación mensual de 0,0 por ciento).

El Banco del Trabajo fue la institución de mayor crecimiento en el mes; en tanto que en los últimos doce meses, la CMAC Paita.

#### DEPOSITOS Y OBLIGACIONES DEPARTAMENTO DE PIURA

	May-99	Abr-00	May-00	May00/May99	May00/Abr00
<b>SISTEMA BANCARIO</b>	<b>557.931.726</b>	<b>634.615.512</b>	<b>602.629.374</b>	<b>8,01%</b>	<b>-5,04%</b>
<b>BANCO DE LA NACION</b>	<b>294.011</b>	<b>174.324</b>	<b>379.791</b>	<b>29,18%</b>	<b>117,87%</b>
<b>BANCA CORPORATIVA</b>	<b>555.204.330</b>	<b>630.973.289</b>	<b>598.399.903</b>	<b>7,78%</b>	<b>-5,16%</b>
Crédito	182.482.694	189.708.531	174.624.360	-4,31%	-7,95%
Interbank	94.014.831	109.980.651	90.480.270	-3,76%	-17,73%
Latino	13.345.000	10.928.000	11.097.000	-16,85%	1,55%
Wiese Sudameris	96.775.418	122.314.768	133.734.703	38,19%	9,34%
Continental	112.235.723	100.105.415	86.370.166	-23,05%	-13,72%
Norbank	56.350.664	81.210.444	86.425.904	53,37%	6,42%
Financiero	0	16.725.480	15.667.500	n.d.	-6,33%
<b>BCACRED.CONSUMO</b>	<b>2.433.385</b>	<b>3.467.899</b>	<b>3.849.680</b>	<b>58,20%</b>	<b>11,01%</b>
Del Trabajo	2.433.385	3.467.899	3.849.680	58,20%	11,01%
<b>SISTEMA NO BANCARIO</b>	<b>100.409.568</b>	<b>131.793.011</b>	<b>135.728.699</b>	<b>35,18%</b>	<b>2,99%</b>
Caja Rural Miguel Grau	384.157	528.254	444.701	15,76%	-15,82%
CMAC Paita	1.741.866	2.549.745	2.756.320	58,24%	8,10%
CMAC Piura	85.663.549	111.206.156	114.594.448	33,77%	3,05%
CMAC Sullana	12.619.996	17.508.856	17.933.230	42,10%	2,42%
<b>SISTEMA FINANCIERO</b>	<b>658.341.294</b>	<b>766.408.523</b>	<b>738.358.073</b>	<b>12,15%</b>	<b>-3,66%</b>
MN	167.742.900	235.973.049	204.825.714	22,11%	-13,20%
ME	490.598.394	530.435.474	533.532.359	8,75%	0,58%

El Banco de Crédito continuó siendo el de mayor participación relativa, con 23,7 por ciento de las captaciones totales, seguido del Banco Wiese Sudameris, con 18,1 por ciento. Por tipo de moneda, las captaciones en moneda extranjera superaron a las de moneda nacional (72,3 por ciento versus 27,7 por ciento).

**PARTICIPACION RELATIVA EN EL TOTAL DE DEPOSITOS Y OBLIGACIONES**

	May-99	Abr-00	May-00
<b>SISTEMA BANCARIO</b>	<b>84,75%</b>	<b>82,80%</b>	<b>81,62%</b>
<b>BANCO DE LA NACION</b>	<b>0,04%</b>	<b>0,02%</b>	<b>0,05%</b>
<b>BANCA CORPORATIVA</b>	<b>84,33%</b>	<b>82,33%</b>	<b>81,04%</b>
Crédito	27,72%	24,75%	23,65%
Interbank	14,28%	14,35%	12,25%
Latino	2,03%	1,43%	1,50%
Wiese Sudameris	14,70%	15,96%	18,11%
Continental	17,05%	13,06%	11,70%
NBK Bank	8,56%	10,60%	11,71%
Financiero	0,00%	2,18%	2,12%
<b>BCA.CRED.CONSUMO</b>	<b>0,37%</b>	<b>0,45%</b>	<b>0,52%</b>
Del Trabajo	0,37%	0,45%	0,52%
<b>SISTEMA NO BANCARIO</b>	<b>15,25%</b>	<b>17,20%</b>	<b>18,38%</b>
Caja Rural Miguel Grau	0,06%	0,07%	0,06%
CMAC Paita	0,26%	0,33%	0,37%
CMAC Piura	13,01%	14,51%	15,52%
CMAC Sullana	1,92%	2,28%	2,43%
<b>SISTEMA FINANCIERO</b>	<b>100,00%</b>	<b>100,00%</b>	<b>100,00%</b>
M/N	25,48%	30,79%	27,74%
M/E	74,52%	69,21%	72,26%

**EVOLUCION DE LOS DEPOSITOS Y OBLIGACIONES  
(En Nuevos Soles)**

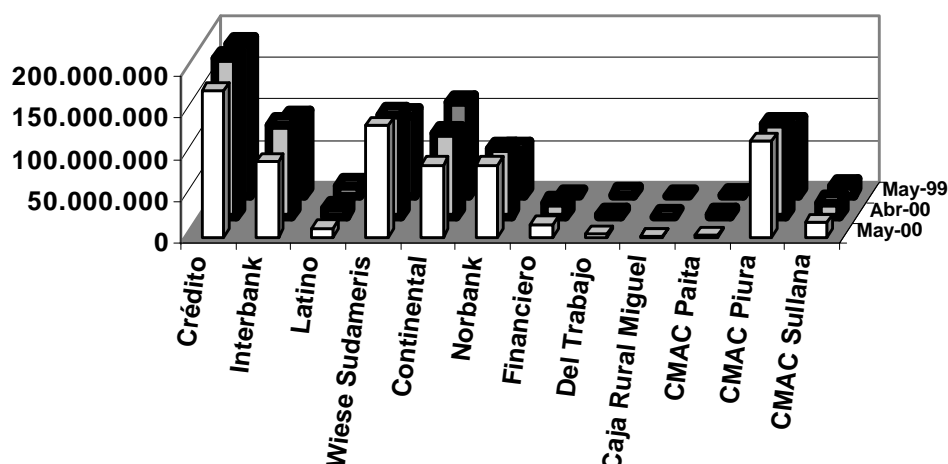

## 2. Colocaciones

En mayo 2000, las colocaciones del sistema financiero registraron un saldo de S/. 923,1 millones. Esto significó un incremento de 2,5 por ciento, respecto de mayo 1999, frente a una inflación anual de 3,3 por ciento; y, una disminución de -2,3 por ciento, con relación a abril 2000, frente a una inflación mensual de 0,0 por ciento.

La institución de mayor dinamismo en este mes fue el Banco Latino, y, en los últimos doce meses la CMAC Paita.

### COLOCACIONES DEPARTAMENTO DE PIURA

	May-99	Abr-00	May-00	May00/May99	May00/Abr00
<b>SISTEMA BANCARIO</b>	<b>815.260.572</b>	<b>836.087.412</b>	<b>812.207.441</b>	<b>-0,4%</b>	<b>-2,9%</b>
<b>BANCO DE LA NACION</b>	<b>0</b>	<b>0</b>		<b>n.d.</b>	<b>n.d.</b>
<b>BANCA CORPORATIVA</b>	<b>783.006.905</b>	<b>798.505.866</b>	<b>774.247.615</b>	<b>-1,1%</b>	<b>-3,0%</b>
Crédito	211.401.062	188.509.455	183.353.786	-13,3%	-2,7%
Interbank	220.720.044	205.968.373	184.383.693	-16,5%	-10,5%
Latino	11.612.000	5.351.923	6.321.000	-45,6%	18,1%
Wiese Sudameris	101.947.561	129.231.778	127.441.398	25,0%	-1,4%
Continental	80.491.953	88.415.653	80.059.970	-0,5%	-9,5%
NBK Bank	156.834.285	158.040.644	171.275.768	9,2%	8,4%
Financiero	0	22.988.040	21.412.000	n.d.	-6,9%
<b>BCACRED.CONSUMO</b>	<b>32.253.667</b>	<b>37.581.546</b>	<b>37.959.826</b>	<b>17,7%</b>	<b>1,0%</b>
Del Trabajo	32.253.667	37.581.546	37.959.826	17,7%	1,0%
<b>SISTEMA NO BANCARIO</b>	<b>85.230.659</b>	<b>108.764.492</b>	<b>110.886.674</b>	<b>30,1%</b>	<b>2,0%</b>
Caja Rural Miguel Grau	5.289.485	6.626.761	6.172.094	16,7%	-6,9%
CMAC Paita	6.302.135	8.764.787	9.134.043	44,9%	4,2%
CMAC Piura	50.626.275	64.370.213	66.244.889	30,9%	2,9%
CMAC Sullana	23.012.764	29.002.731	29.335.648	27,5%	1,1%
<b>SISTEMA FINANCIERO</b>	<b>900.491.231</b>	<b>944.851.904</b>	<b>923.094.115</b>	<b>2,5%</b>	<b>-2,3%</b>
MN	292.281.491	388.691.239	379.578.580	29,9%	-2,3%
ME	608.209.740	556.160.665	543.515.535	-10,6%	-2,3%

Las colocaciones del Banco Interbank representaron el 20,0 por ciento del total, y las del Banco de Crédito, 19,9 por ciento.

Por tipo de moneda, las colocaciones en moneda extranjera superaron a las de moneda nacional (58,9 por ciento versus 41,1 por ciento).

## PARTICIPACION RELATIVA EN EL TOTAL DE COLOCACIONES

	May-99	Abr-00	May-00
<b>SISTEMA BANCARIO</b>	<b>90,5%</b>	<b>88,5%</b>	<b>88,0%</b>
<b>BANCO DE LA NACION</b>	<b>0,0%</b>	<b>0,0%</b>	<b>0,0%</b>
<b>BANCA CORPORATIVA</b>	<b>87,0%</b>	<b>84,5%</b>	<b>83,9%</b>
Crédito	23,5%	20,0%	19,9%
Interbank	24,5%	21,8%	20,0%
Latino	1,3%	0,6%	0,7%
Wiese Sudameris	11,3%	13,7%	13,8%
Continental	8,9%	9,4%	8,7%
NBK Bank	17,4%	16,7%	18,6%
Financiero	0,0%	2,4%	2,3%
<b>BCA.CRED.CONSUMO</b>	<b>3,6%</b>	<b>4,0%</b>	<b>4,1%</b>
Del Trabajo	3,6%	4,0%	4,1%
<b>SISTEMA NO BANCARIO</b>	<b>9,5%</b>	<b>11,5%</b>	<b>12,0%</b>
Caja Rural Miguel Grau	0,6%	0,7%	0,7%
CMAC Paita	0,7%	0,9%	1,0%
CMAC Piura	5,6%	6,8%	7,2%
CMAC Sullana	2,6%	3,1%	3,2%
<b>SISTEMA FINANCIERO</b>	<b>100,0%</b>	<b>100,0%</b>	<b>100,0%</b>
M/N	32,5%	41,1%	41,1%
M/E	67,5%	58,9%	58,9%

## EVOLUCION DE LAS COLOCACIONES

(En Miles de nuevos Soles)

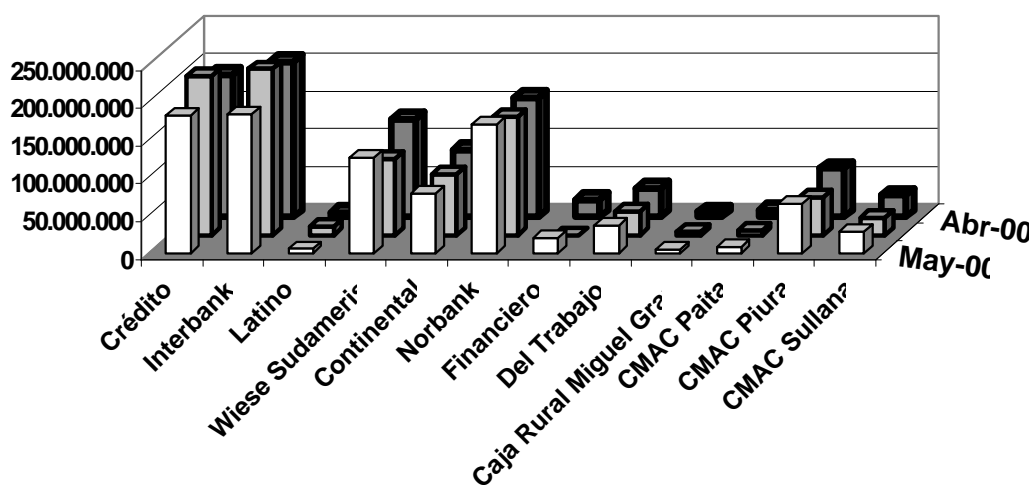

La cartera morosa del sistema financiero, en mayo 2000, representó el 16,6 por ciento de las colocaciones totales; ligeramente inferior a la registrada en abril, pero superior al de mayo del año pasado.

Cabe señalar que el indicador que aparece en el Banco Wiese Sudameris sólo involucra las cifras del ex Wiese más no las del ex Lima. Por otro lado el indicador del Banco Interbank sólo considera créditos vencidos.

### CARTERA MOROSA DEL SISTEMA FINANCIERO DEPARTAMENTO DE PIURA

	May-99	Abr-00	May-00
<b>SISTEMA BANCARIO</b>	<b>12,3%</b>	<b>17,8%</b>	<b>17,6%</b>
<b>BANCO DE LA NACION</b>	<b>0,0%</b>	<b>0,0%</b>	<b>0,0%</b>
<b>BANCA CORPORATIVA</b>	<b>13,1%</b>	<b>18,6%</b>	<b>18,4%</b>
Crédito	23,4%	29,4%	29,4%
Interbank	2,6%	7,3%	5,9%
Latino	58,6%	26,4%	22,2%
Wiese Sudameris	8,0%	10,3%	10,3%
Continental	13,7%	13,8%	14,3%
NBK Bank	13,8%	29,5%	27,7%
Financiero	0,0%	0,0%	0,0%
<b>BCA.CRED.CONSUMO</b>	<b>3,1%</b>	<b>2,6%</b>	<b>2,6%</b>
Del Trabajo	3,1%	2,7%	2,6%
<b>SISTEMA NO BANCARIO</b>	<b>11,1%</b>	<b>9,8%</b>	<b>9,7%</b>
Caja Rural Miguel Grau	45,1%	32,9%	31,1%
CMAC Paíta	16,9%	11,2%	11,0%
CMAC Piura	6,8%	7,3%	7,1%
CMAC Sullana	11,1%	9,6%	10,6%
<b>SISTEMA FINANCIERO</b>	<b>12,6%</b>	<b>16,8%</b>	<b>16,6%</b>

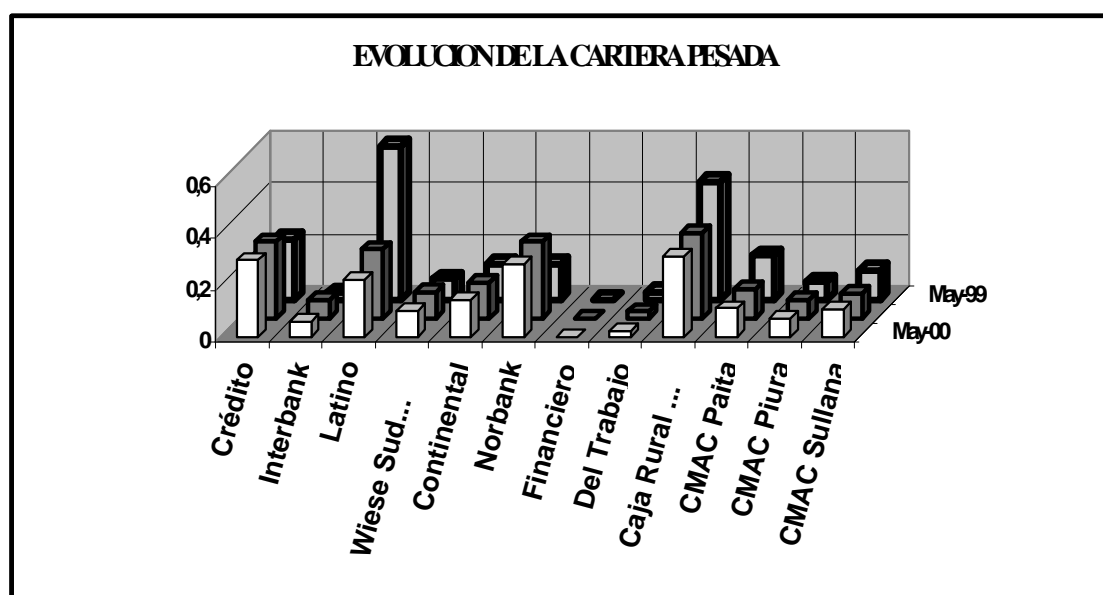

## CIUDAD DE PIURA: INDICE DE PRECIOS AL CONSUMIDOR

(Variaciones Porcentuales)

RUBROS	1999								2000				
	MAY	JUN	JUL	AGO	SEP	OCT	NOV	DIC	ENE	FEB	MAR	ABR	MAY
<b>INDICE GENERAL</b>	<b>0,50</b>	<b>0,40</b>	<b>0,20</b>	<b>0,20</b>	<b>0,50</b>	<b>-0,90</b>	<b>0,30</b>	<b>0,40</b>	<b>0,30</b>	<b>0,50</b>	<b>0,40</b>	<b>0,49</b>	<b>0,40</b>
Alimentos y bebidas	0,10	0,20	0,10	0,00	0,00	-2,40	0,30	0,20	0,10	0,40	0,10	0,50	0,24
Vestido y calzado	0,10	0,30	0,40	0,30	0,60	0,10	0,00	0,40	0,20	0,40	0,50	0,60	0,38
Alq. De viv. Comb. Y	0,70	0,60	0,30	0,80	1,30	1,40	0,00	0,70	0,60	1,10	0,30	0,70	0,54
Muebles, enseres y manten.	0,70	0,40	0,20	0,20	0,30	0,20	0,10	0,90	0,30	0,40	0,30	0,50	0,21
Cuidado salud y Serv. Med.	0,50	1,80	0,60	0,60	1,30	0,00	0,50	1,20	0,70	0,40	0,20	0,30	0,61
Transportes y Comunic.	2,40	0,20	0,20	0,20	2,60	0,20	0,50	0,80	0,20	0,30	0,00	0,10	0,01
Esparc., Divers., Serv. Cul. Y Ens.	1,20	0,10	0,00	0,30	1,30	0,10	0,00	0,20	0,00	0,60	2,30	0,60	0,24
Otros Bienes y Servicios	0,40	0,90	0,90	0,20	0,60	1,20	0,50	1,10	1,10	0,90	0,90	0,60	1,71

FUENTE : Instituto Nacional de Estadística e Informática

ELABORACION : Sección Estudios Económicos BCRP - Sucursal Piura

## DEPARTAMENTO DE PIURA : TIPO DE CAMBIO

PERIODO	FIN DEL PERIODO					
	BANCARIO			INFORMAL		
	COMPRA	VENTA	PROMEDIO	COMPRA	VENTA	PROMEDIO
<b>1999</b>	<b>3,49</b>	<b>3,49</b>	<b>3,49</b>	<b>3,470</b>	<b>3,500</b>	<b>3,485</b>
Enero	3,35	3,36	3,35	3,330	3,380	3,355
Febrero	3,44	3,44	3,44	3,400	3,450	3,425
Marzo	3,33	3,34	3,33	3,340	3,370	3,355
Abril	3,33	3,33	3,34	3,330	3,360	3,345
Mayo	3,33	3,34	3,33	3,310	3,340	3,325
Junio	3,33	3,34	3,33	3,320	3,350	3,335
Julio	3,33	3,39	3,33	3,320	3,340	3,330
Agosto	3,38	3,46	3,38	3,370	3,400	3,385
Septiembre	3,46	3,46	3,46	3,460	3,485	3,473
Octubre	3,49	3,49	3,49	3,480	3,500	3,490
Noviembre	3,49	3,49	3,49	3,470	3,500	3,485
Diciembre	3,51	3,51	3,51	3,500	3,520	3,510
<b>2000</b>						
Enero	3,49	3,49	3,49	3,480	3,500	3,490
Febrero	3,45	3,46	3,46	3,45	3,47	3,46
Marzo	3,44	3,43	3,44	3,43	3,43	3,43
Abril	3,47	3,47	3,47	3,49	3,50	3,50
Mayo	3,49	3,49	3,49	3,5	3,51	3,51

NOTA : Datos que corresponden a la ciudad de Piura

FUENTE : BCRP- Sucursal Piura

ELABORACION : Sección Estudios Económicos BCRP - Sucursal Piura

**DEPARTAMENTO DE PIURA: PRODUCCION AGROPECUARIA  
(T.M.)**

PRODUCTOS	1999								2000					VAR%
	MAY	JUN	JUL	AGO	SEP	OCT	NOV	DIC	ENE	FEB	MAR	ABR	MAY	MAY00/MAY99
<b>AGRICOLA</b>														
Algodón	0	0	2225	2402	10702	6260	1553	4353	0	0	0	0	0	n.d.
Arroz	3 150	25 283	65 151	27 402	11573	0	780	9988	16 568	13 230	0	0	27874	784,89
Papa	687	580	596	849	1264	1168	800	771	446	346	1 254	1 147	1 001	45,71
Café	32	373	2606	633	2	0	0	0	0	0	0	0	253	690,63
Maíz amarillo	909	8 767	9 116	9 899	2272	1160	2795	2862	3 663	1 069	9 223	803	2 832	211,55
Maíz Amiláceo	59	677	1551	2 183	6854	0	0	0	0	0	1	350	336	469,49
Frijol Grano	20	120	442	298	622	109	0	0	3	0	0	85	116	480,00
Trigo	0	0	1 128	1 508	3039	3	0	0	0	3	1	0	0	n.d.
Yuca	938	36	1 427	2 846	1064	1226	388	457	648	527	988	1 104	768	-18,12
Espárrago	54	56	45	84	62	60	53	81	68	19	101	94	111	105,56
Cebada	0	0	143	497	277	0	0	0	4	0	0	0	15	n.d.
Limón	13 463	12 999	5 630	4 295	3158	4117	7107	11848	23 953	14319	12880	13677	12951	-3,80
Mango	0	0	0	0	0	1850	21775	37119	33 664	7 230	80	0	0	n.d.
Plátano	5 495	7 478	6 107	9 841	9218	1398	10584	11855	15 169	11 771	157	10 270	17 229	213,54
<b>PECUARIO</b>														
Carne de Ave	1005	1045	1208	1105	1102	1128	1525	2104	1 092	983	985	1 108	932	-7,26
Carne de Vacuno	610	765	950	925	819	789	853	1110	1 226	1 103	690	780	633	3,77
Carne de Porcino	198	189	219	220	205	205	199	179	420	383	434	178	238	20,20
Carne de Ovino	65	28	67	58	49	60	67	90	95	84	96	59	47	-27,69
Leche	2675	2740	2848	2825	2632	2658	2566	2575	4 054	3 648	2 100	2 380	2 100	-21,50
Huevos	605	525	458	555	520	522	565	980	476	428	484	520	254	-58,02
Lana	14	0	0	0	0	0	0	15	8	0	0	9	0	-100,00

FUENTE : Dirección del Ministerio de Agricultura

ELABORACION: Sección Estudios Económicos BCRP-Suc. Piura



**DEPARTAMENTO DE PIURA: SUPERFICIE SEMBRADA**

**(Has)**

CULTIVO	CAMPAÑA AGO98/JUL99			CAMPAÑA AGO-99/JUL-2000											VAR%
	MAY	JUN	JUL	AGO	SEP	OCT	NOV	DIC	ENE	FEB	MAR	ABR	MAY	MAY00/MAY99	
Algodón	912	0	0	0	0	0	0	1200	13 824	6 019	2 949	471	0	-100,00	
Arroz	1 594	0	140	811	2 574	2 144	0	0	3 890	9 670	5 584	498	0	-100,00	
Café	0	0	3	0	0	0	0	0	0	0	5	1	0	n.d.	
Cebada	85	0	0	0	5	0	0	25	135	294	150	337	151	77,65	
Espárrago	0	0	0	0	0	9	7	0	0	17	0	0	0	n.d.	
Frijol Grano	69	170	7	0	5	178	198	620	960	76	80	0	10	-85,51	
Limón	0	0	0	4	0	0	0	0	0	44	0	28	0	n.d.	
Maíz amarillo	443	234	146	782	1 583	1 237	326	337	1 506	4 409	2 649	314	228	-48,53	
Maíz Amiláceo	0	0	0	0	4	353	370	2 438	8 600	3 732	60	0	0	n.d.	
Mango	25	115	0	0	0	85	11	145	0	28	0	118	0	-100,00	
Papaya	0	2	4	0	0	38	0	2	0	0	0	0	0	n.d.	
Papa	63	105	98	45	127	94	89	220	47	53	41	20	40	-36,51	
Plátano	0	2	4	2	2	2	44	1	0	6	5	1	0	n.d.	
Trigo	915	0	0	0	4	1	0	0	30	1605	2541	2062	1443	57,70	
Yuca	52	64	77	387	137	82	42	49	359	332	183	74	77	48,08	
<b>TOTAL</b>	<b>4 158</b>	<b>692</b>	<b>479</b>	<b>2 031</b>	<b>4 441</b>	<b>4 223</b>	<b>1 087</b>	<b>5 037</b>	<b>29 351</b>	<b>26 285</b>	<b>14 247</b>	<b>3 924</b>	<b>1 949</b>	<b>-53,13</b>	

FUENTE : Dirección Regional de Agricultura de Piura

ELABORACION : Sección Estudios Económicos BCRP - Sucursal Piura

AGO-MAY		
98/99	99/2000	Var %
11 560	24 463	111,62
51 460	25 171	-51,09
8	6	-25,00
992	1 097	10,58
118	33	-72,03
2 192	2 127	-2,97
139	76	-45,32
13 339	13 371	0,24
14 034	15 557	10,85
189	387	104,76
35	40	14,29
538	776	44,24
364	63	-82,69
5 944	7 686	29,31
1 212	1 722	42,08
<b>102 124</b>	<b>92 575</b>	<b>-9,35</b>

**DEPARTAMENTO DE PIURA: PRODUCCION MANUFACTURERA**

**(Indice: 1994=100)**

CIU	RAMAS DE ACTIVIDAD	1999								2000					VAR%
		MAY	JUN	JUL	AGO	SEP	OCT	NOV	DIC	ENE	FEB	MAR	ABR	MAY	MAY00/MAY99
<b>PROCESADORES DE RECURSOS PRIMARIOS</b>		<b>163,48</b>	<b>154,52</b>	<b>14,62</b>	<b>2,38</b>	<b>4,03</b>	<b>164,58</b>	<b>177,04</b>	<b>220,85</b>	<b>34,74</b>	<b>19,24</b>	<b>90,12</b>	<b>43,8</b>	<b>59,84</b>	<b>-63,40</b>
31X	Harina de Pescado	164,07	177,28	16,77	2,67	1,34	158,86	148,27	247,80	36,25	17,52	101,4	47,83	66,98	<b>-59,18</b>
3114	Conservas de Pescado	159,44	0,00	0,00	0,40	22,36	203,48	372,42	37,88	24,50	30,92	13,52	16,47	11,38	<b>-92,86</b>
<b>RESTO DE LA INDUSTRIA</b>		<b>89,81</b>	<b>112,19</b>	<b>112,86</b>	<b>120,61</b>	<b>121,31</b>	<b>138,68</b>	<b>115,71</b>	<b>44,87</b>	<b>165,81</b>	<b>119,04</b>	<b>175,6</b>	<b>140,56</b>	<b>160,74</b>	<b>78,97</b>
<b>31</b>	<b>Alimentos, bebidas</b>	<b>81,62</b>	<b>108,05</b>	<b>116,29</b>	<b>127,89</b>	<b>131,17</b>	<b>146,42</b>	<b>118,25</b>	<b>29,60</b>	<b>159,11</b>	<b>113,44</b>	<b>131,18</b>	<b>123,34</b>	<b>129,31</b>	<b>58,44</b>
3129	Alimentos Diversos a/	106,52	131,80	131,25	134,11	119,37	142,43	81,81	55,58	131,88	59,56	91,9	77,67	119,93	<b>12,59</b>
3131-34	Bebidas Gaseosas	53,41	81,14	99,34	120,84	144,53	150,95	159,53	182,62	189,96	174,48	175,68	175,08	139,94	<b>162,01</b>
<b>32</b>	<b>Textil</b>	<b>116,89</b>	<b>120,60</b>	<b>113,86</b>	<b>108,88</b>	<b>98,19</b>	<b>102,39</b>	<b>100,75</b>	<b>96,00</b>	<b>113,31</b>	<b>106,42</b>	<b>113,1</b>	<b>100,26</b>	<b>137,19</b>	<b>17,36</b>
3211	Hilados b/	116,89	120,60	113,86	108,88	98,19	102,39	100,75	96,00	113,31	106,42	113,1	100,26	131,19	<b>12,23</b>
<b>39</b>	<b>Industrias Diversas c/</b>	<b>155,55</b>	<b>168,23</b>	<b>31,81</b>	<b>8,52</b>	<b>1,04</b>	<b>123,20</b>	<b>124,05</b>	<b>164,15</b>	<b>43,96</b>	<b>22,1</b>	<b>144,27</b>	<b>70,58</b>	<b>104,98</b>	<b>-32,51</b>
<b>INDICE GENERAL</b>		<b>114,99</b>	<b>126,65</b>	<b>79,29</b>	<b>80,20</b>	<b>81,23</b>	<b>147,53</b>	<b>136,67</b>	<b>150,54</b>	<b>109,15</b>	<b>78,36</b>	<b>115,59</b>	<b>92,53</b>	<b>105,81</b>	<b>-32,51</b>

FUENTE : Encuestas a Empresas Industriales

ELABORACION : Sección Estudios Económicos del BCRP-Sucursal Piura.

**DEPARTAMENTO DE PIURA: PRODUCCION DE PETROLEO CRUDO**

**(Petróleo en Barriles y Gas en Miles de Pies Cúbicos)**

RUBROS	1999								2000					VAR%
	MAY	JUN	JUL	AGO	SEP	OCT	NOV	DIC	ENE	FEB	MAR	ABR	MAY	MAY00/MAY99
<b>PETROLEO</b>	<b>1 089 632</b>	<b>1 030 770</b>	<b>1 074 251</b>	<b>1 048 196</b>	<b>1 012 058</b>	<b>1 046 209</b>	<b>1 028 218</b>	<b>1 034 117</b>	<b>1 036 319</b>	<b>949 381</b>	<b>1 013 775</b>	<b>966 765</b>	<b>1 008 308</b>	<b>-7,46</b>
Costa	646 038	620 963	640 905	630 798	609 587	613 419	601 031	616 931	608 878	563 859	595 434	572 275	592 117	-8,35
Petroperú	0	0	0	0	0	0	0	0	0	0	0	0	0	n.d
Pérez Compañc	399 436	386 673	397 557	390 957	388 832	376 782	369 886	376 148	376 107	348 473	372 867	363 570	377 254	-5,55
P. Monterrico (Ex -Vegsa)	21 588	21 027	26 789	24 588	25 012	23 671	23 186	23 775	23 565	22 403	24 061	21 169	22 577	4,58
Río Bravo	16 617	16 058	14 850	15 159	15 210	17 536	20 096	20 128	19 419	16 340	17 431	15 668	15 672	-5,69
Mercantile (Ex MPOG)	28 269	26 868	25 829	24 806	23 718	28 886	25 731	25 180	23 869	22 455	23 018	19 736	21 166	-25,13
Unipetro	11 472	10 656	10 967	11 044	10 222	10 632	10 211	10 531	10 568	9 956	10 360	10 219	10 334	-9,92
Sapet	143 101	135 993	140 017	139 823	126 339	132 451	123 823	125 460	124 212	116 311	119 955	114 389	120 025	-16,13
GMP	25 555	23 688	24 896	24 421	20 254	23 461	28 098	35 709	31 138	27 921	27 742	27 524	25 089	-1,82
<b>Zócalo</b>	<b>443 594</b>	<b>409 807</b>	<b>433 346</b>	<b>417 398</b>	<b>402 471</b>	<b>432 790</b>	<b>427 187</b>	<b>417 186</b>	<b>427 441</b>	<b>385 522</b>	<b>418 341</b>	<b>394 490</b>	<b>416 191</b>	<b>-6,18</b>
Petrotech	443 594	409 807	433 346	417 398	402 471	432 790	427 187	417 186	427 441	385 522	418 341	394 490	416 191	-6,18
<b>GAS</b>	<b>859 537</b>	<b>838 185</b>	<b>882 722</b>	<b>964 749</b>	<b>935 854</b>	<b>1 016 818</b>	<b>997 647</b>	<b>888 424</b>	<b>544 071</b>	<b>730 396</b>	<b>554 820</b>	<b>793 762</b>	<b>830 284</b>	<b>-3,40</b>
Costa	277 314	270 415	315 735	401 681	396 360	360 587	455 177	357 438	229 060	250 954	269 118	248 875	244 043	-12,00
GMP	4 140	11 197	11 821	10 745	12 598	10 341	16 197	3 373	2 884	4 030	2 548	2 210	1	-99,98
Sapet	43 880	105 600	145 559	105 959	101 860	115 668	136 819	103 581	75 287	98 902	44 451	88 919	87 074	98,44
Perez Compañc	229 294	153 618	158 355	284 977	281 902	234 578	302 161	250 484	150 889	148 022	222 119	157 746	156 968	-31,54
<b>Zócalo</b>	<b>582 223</b>	<b>567 770</b>	<b>566 987</b>	<b>563 068</b>	<b>539 494</b>	<b>656 231</b>	<b>542 470</b>	<b>530 986</b>	<b>315 011</b>	<b>479 442</b>	<b>285 702</b>	<b>544 887</b>	<b>586 241</b>	<b>0,69</b>
Petrotech	582 223	567 770	566 987	563 068	539 494	656 231	542 470	530 986	315 011	479 442	285 702	544 887	586 241	0,69

FUENTE : PERUPETRO

ELABORACION : Sección Estudios Económicos BCRP - Sucursal Piura

**DEPARTAMENTO DE PIURA: EXTRACCION PESQUERA**  
**( T.M.)**

PRODUCTOS	1999								2000					VAR%
	MAY	JUN	JUL	AGO	SEP	OCT	NOV	DIC	ENE	FEB	MAR	ABR	MAY	MAY00/MAY99
<b>CONSUMO HUMANO DIRECTO</b>	<b>16 821</b>	<b>6 584</b>	<b>4 334</b>	<b>2 424</b>	<b>5 033</b>	<b>10 785</b>	<b>15 122</b>	<b>18 568</b>	<b>31 809</b>	<b>23 042</b>	<b>14174</b>	<b>15844</b>	<b>11239</b>	<b>-33,18</b>
FRESCO	9 039	2 189	2 773	1 100	283	700	317	2 097	2 531	1 692	7 557	2 363	2 100	-76,77
CONSERVAS	4 763		0	11	669	6 306	11 128	9 711	20 969	14 148	5 750	7 027	1 425	-70,08
CONGELADO	3 019	4 395	1 561	1 313	4 081	3 779	3 677	6 760	8 309	7 202	857	6 454	7 713	155,48
<b>CONSUMO HUMANO INDIRECTO</b>	<b>117 971</b>	<b>127 465</b>	<b>12 062</b>	<b>1 916</b>	<b>961</b>	<b>129 066</b>	<b>106 603</b>	<b>145 202</b>	<b>108 721</b>	<b>54 860</b>	<b>160 101</b>	<b>105 250</b>	<b>155 019</b>	<b>31,40</b>
HARINA	117 971	127 465	12 062	1 916	961	129 066	106 603	145 202	108 721	54 860	160101	105250	155019	31,40
<b>TOTAL</b>	<b>134 792</b>	<b>134 049</b>	<b>16 396</b>	<b>4 340</b>	<b>5 994</b>	<b>139 851</b>	<b>121 725</b>	<b>163 770</b>	<b>140 530</b>	<b>77 902</b>	<b>174 275</b>	<b>121 094</b>	<b>166 258</b>	<b>31,40</b>

FUENTE : Dirección Regional de Pesquería de Piura

ELABORACION : Sección Estudios Económicos, BCRP, Sucursal Piura

**DEPARTAMENTO DE PIURA: EXPORTACIONES**

(Miles de U.S. Dólares)

RUBROS	1999								2000					VAR%
	MAY	JUN	JUL	AGO	SEP	OCT	NOV	DIC	ENE	FEB	MAR	ABR	MAY	MAY00/MAY99
<b>I. PRODUCTOS TRADICIONALES</b>	<b>19 456</b>	<b>23 400</b>	<b>28 086</b>	<b>27 502</b>	<b>43 886</b>	<b>10 675</b>	<b>22 307</b>	<b>30 357</b>	<b>22 600</b>	<b>18 574</b>	<b>23 289</b>	<b>27 513</b>	<b>26 230</b>	<b>34,82</b>
Petróleo	9 676	13 680	11 161	11 668	26 289	0	12534	1785	9 038	8 988	9 639	13 705	10 167	5,07
Algodón	0	0	0	0	0	86	169	65	0	0	0	0	0	n.d.
Café	2 578	6 136	6 322	7 919	8 505	7 273	6 650	3 233	3 471	1 046	1 636	1 199	6 983	170,87
Harina de Pescado	7 193	3 584	10 128	6 550	9 084	2 888	2 664	23 491	10 080	8 532	10 887	11 860	9 080	26,23
Resto	9	0	475	1 365	8	428	290	1 783	11	8	1127	749	0	-100,00
<b>II. PRODUCTOS NO TRADICIONALES</b>	<b>12 123</b>	<b>14 177</b>	<b>12 345</b>	<b>15 006</b>	<b>12 681</b>	<b>13 186</b>	<b>13 792</b>	<b>16 841</b>	<b>19 176</b>	<b>21 971</b>	<b>21 142</b>	<b>6 338</b>	<b>4 883</b>	<b>-59,72</b>
Harina de Marigold	0	0	0	85	204	339	0	0	0	0	0	0	0	n.d.
Espárrago	295	298	628	617	1 389	791	890	1 216	720	770	674	199	606	105,42
Mangos	0	0	0	0	0	0	410	5436	9 389	8 308	4 743	0	0	n.d.
Menestras	714	1 827	1 833	2 974	1 835	1 724	1 664	2 598	682	736	0	262	306	-57,14
Aceite Esencial de Limón	374	475	271	312	261	112	0	0	0	302	767	192	184	-50,80
Cáscara de Limón	353	401	311	190	0	0	0	37	18	421	507	264	0	-100,00
Hilados de Algodón	1 238	845	1 380	2 324	730	1 296	1 976	1 101	737	1 100	1 799	994	1 087	-12,20
Pescado Congelado	1 545	1 849	2 211	2 318	3 161	2 124	1 855	1 311	905	4 288	6 726	2 624	580	-62,46
Conservas de Pescado	793	2 030	749	582	661	320	1 672	1 030	2 846	1 212	2 093	0	781	-1,51
Langostino	3 702	3 411	3 010	2 745	2 271	3 302	1 872	3 378	779	543	1 218	789	1 262	-65,91
Pota	2 327	1 356	986	1 379	741	754	1 576	0	1 554	1 912	1 415	584	0	-100,00
Resto	782	1 685	966	1 480	1 428	2 424	1 877	734	1 546	2 379	1 200	430	77	-90,15
<b>TOTAL</b>	<b>31 579</b>	<b>37 577</b>	<b>40 431</b>	<b>42 508</b>	<b>56 567</b>	<b>23 861</b>	<b>36 099</b>	<b>47 198</b>	<b>41 776</b>	<b>40 545</b>	<b>44 431</b>	<b>33 851</b>	<b>31 113</b>	<b>-1,48</b>

FUENTE : Aduana Paita

ELABORACION : Sección Estudios Económicos, BCR- Sucursal Piura

DEPARTAMENTO DE PIURA: INGRESOS DEL GOBIERNO CENTRAL

(En miles de nuevos soles)

RUBRO	1999								2000				
	MAY	JUN	JUL	AGO	SEP	OCT	NOV*	DIC*	ENE	FEB	MAR	ABR	MAY
<b>INGRESOS TRIBUTARIOS</b>	<b>12 442</b>	<b>14 759</b>	<b>14 041</b>	<b>17 166</b>	<b>10 419 166</b>	<b>5 304 556</b>	<b>5 304 556</b>	<b>5 304 556</b>	<b>18 789 004</b>	<b>18 789 004</b>	<b>19 404 373</b>	<b>25 551 984</b>	n.d
Impuesto. a la renta	4 214	5 014	5 280	5 484	5 196	5 295 120	5 295 120	5 295 120	6 107 653	6 107 653	6 747 332	12 972 110	n.d
Impuesto a las importaciones	-	-	-	-	-	-	-	-	-	-	-	-	n.d
Impuesto a las exportaciones	-	-	-	-	-	-	-	-	-	-	-	-	n.d
Imppto. Producc. y Consumo	7 445	8 846	7 724	10 680	10 412 861	8 414	8 414	8 414	11 668 484	11 668 484	11 564 473	11 468 595	n.d
Otros Ingresos Tributarios	783	899	1 037	1 002	1 109	1 022	1 022	1 022	1 012 867	1 012 867	1 092 568	1 111 279	n.d
<b>INGRESOS NO TRIBUTARIOS</b>	<b>493</b>	<b>504</b>	<b>498</b>	<b>982</b>	<b>1 090</b>	<b>1 209</b>	<b>1 209</b>	<b>1 209</b>	<b>890 193</b>	<b>890 193</b>	<b>657 134</b>	<b>694 073</b>	n.d
<b>INGRESOS DEL GBNO. CENTRAL</b>	<b>12 935</b>	<b>15 263</b>	<b>14 539</b>	<b>18 148</b>	<b>10 420 256</b>	<b>5 305 765</b>	<b>5 305 765</b>	<b>5 305 765</b>	<b>19 679 197</b>	<b>19 679 197</b>	<b>20 061 507</b>	<b>26 246 057</b>	n.d

FUENTE : SUNAT Piura. (PRICO, MEPECO).

ELABORACION : Estudios Económicos Sucursal Piura

**DEPARTAMENTO DE PIURA: DEPOSITOS Y OBLIGACIONES EN EL SISTEMA FINANCIERO**

(En miles de nuevos soles)

RUBROS	1999								2000					VAR%
	MAY	JUN	JUL	AGO	SEP	OCT	NOV	DIC	ENE	FEB	MAR	ABR	MAY	MAY00/MAY99
<b>I. SISTEMA BANCARIO</b>	<b>584 111</b>	<b>568 657</b>	<b>567 244</b>	<b>585 850</b>	<b>603 607</b>	<b>590 951</b>	<b>595 695</b>	<b>606 707</b>	<b>615 336</b>	<b>605 670</b>	<b>613 647</b>	<b>634 614</b>	<b>602 629</b>	<b>3,17</b>
BANCA MULTIPLE	581 384	565 729	563 771	582 990	599 963	587 006	591 467	602 446	611 120	601 254	608 182	630 972	598 399	2,93
CONTINENTAL	112 236	103 523	102 600	109 407	105 756	110 533	105 767	100 126	103 831	96 672	96 480	100 105	86 370	-23,05
CREDITO	182 483	184 615	177 978	188 257	190 803	172 842	174 496	178 734	176 258	172 754	176 402	189 708	174 624	-4,31
INTERNACIONAL	94 015	91 035	97 650	96 829	113 940	114 195	113 092	113 705	105 951	113 587	108 826	109 981	90 480	-3,76
LATINO	13 345	11 803	11 119	11 312	10 032	10 200	9 806	9 981	10 218	10 059	10 057	10 928	11 097	-16,85
LIMA*	26 179	21 414	23 337	22 701	0	0	0	0	0	0	0	0	0	-100,00
REGIONAL	56 351	58 618	57 758	60 313	63 857	66 667	74 639	75 449	80 578	79 736	81 452	81 210	86 425	53,37
WIESE*	96 775	94 721	93 329	94 171	115 575	112 569	113 667	115 037	123 872	118 285	123 737	122 315	133 735	38,19
FINANCIERO	0	0	0	0	0	0	0	9 414	10 412	10 161	11 228	16 725	15 668	n.d
<b>BANCA CRED. CONS.</b>	<b>2 433</b>	<b>2 598</b>	<b>2 796</b>	<b>2 760</b>	<b>3 113</b>	<b>3 414</b>	<b>3 697</b>	<b>3 820</b>	<b>3 754</b>	<b>3 622</b>	<b>3 777</b>	<b>3 468</b>	<b>3 850</b>	<b>58,24</b>
DEL TRABAJO	2 433	2 598	2 796	2 760	3 113	3 414	3 697	3 820	3 754	3 622	3 777	3 468	3 850	58,24
<b>BANCO DE LA NACION</b>	<b>294</b>	<b>330</b>	<b>677</b>	<b>100</b>	<b>531</b>	<b>531</b>	<b>531</b>	<b>441</b>	<b>462</b>	<b>794</b>	<b>1 688</b>	<b>174</b>	<b>380</b>	<b>29,25</b>
<b>II. SIST. NO BANCARIO</b>	<b>100 410</b>	<b>101 363</b>	<b>103 253</b>	<b>105 125</b>	<b>111 419</b>	<b>108 993</b>	<b>116 535</b>	<b>116 954</b>	<b>123 600</b>	<b>128 618</b>	<b>129 075</b>	<b>131 793</b>	<b>135 728</b>	<b>35,17</b>
CAJA RURAL M. GRAU	384	328	330	322	405	547	524	590	597	621	582	528	445	15,89
CMAC PAITA	1 742	1 600	2 032	1 946	1 987	2 145	2 248	2 876	2 449	2 443	2 201	2 550	2 756	58,21
CMAC PIURA	85 664	87 644	88 659	90 342	95 529	97 255	98 743	97 931	104 357	108 242	109 426	111 206	114 594	33,77
CMAC SULLANA	12 620	11 791	12 232	12 515	13 498	9 046	15 020	15 557	16 197	17 312	16 866	17 509	17 933	42,10
<b>SIST. FINANCIERO</b>	<b>684 521</b>	<b>670 020</b>	<b>670 497</b>	<b>690 975</b>	<b>715 026</b>	<b>699 944</b>	<b>712 230</b>	<b>723 661</b>	<b>738 936</b>	<b>734 288</b>	<b>742 722</b>	<b>766 407</b>	<b>738 357</b>	<b>7,86</b>
M/E	487 707	483 118	482 758	487 009	487 080	490 733	506 714	492 247	533 627	522 570	526 069	530 435	533 532	9,40
M/N	196 813	186 901	187 739	203 968	227 945	209 211	205 516	231 413	205 309	211 717	216 653	235 973	204 825	4,07

NOTA \*: A partir setiembre se concretó la fusión operativa del Wiese y el de Lima en el Banco Wiese Sudameris.

FUENTE : Entidades Financieras

ELABORACION : Banco Central de Reserva del Perú Sucursal Piura - Sección Estudios Económicos



**DEPARTAMENTO DE PIURA: SALDO DE COLOCACIONES EN EL SISTEMA FINANCIERO**

(En miles de nuevos soles)

ENTIDADES	1999								2000					VAR%
	MAY	JUN	JUL	AGO	SEP	OCT	NOV	DIC	ENE	FEB	MAR	ABR	MAY	MAY00/MAY99
<b>I. SISTEMA BANCARIO</b>	<b>882 493</b>	<b>875 412</b>	<b>849 377</b>	<b>832 401</b>	<b>827 881</b>	<b>836 550</b>	<b>839 434</b>	<b>857 136</b>	<b>840 707</b>	<b>822 978</b>	<b>798 954</b>	<b>836 087</b>	<b>812208</b>	<b>-7,96</b>
<b>BANCA CORPORATIVA</b>	<b>850 240</b>	<b>842 929</b>	<b>816 640</b>	<b>799 244</b>	<b>794 345</b>	<b>802 634</b>	<b>804 671</b>	<b>821 701</b>	<b>804 669</b>	<b>786 231</b>	<b>761 735</b>	<b>798 505</b>	<b>774 248</b>	<b>-8,94</b>
CONTINENTAL	80 492	81 779	73 419	78 394	81 663	81 086	83 390	93 006	90 699	87 363	85 899	88 416	80 060	-0,54
CREDITO	211 401	207 081	202 622	198 067	196 217	195 273	194 692	186 709	191 122	189 446	180 698	188 509	183 354	-13,27
INTERNACIONAL	220 720	217 957	230 742	208 716	224 482	239 533	241 616	234 920	215 204	208 733	191 537	205 968	184 384	-16,46
LATINO	11 612	11 283	5 146	4 865	4 651	5 431	5 127	4 346	4 845	5 309	4 924	5 352	6 321	-45,56
LIMA*	67 233	64 513	63 258	62 588	0	0	0	0	0	0	0	0	0	-100,00
REGIONAL	156 834	158 876	152 308	157 159	155 873	156 172	157 961	159 095	158 314	156 165	154 179	158 041	171 276	9,21
WIESE*	101 948	101 440	89 145	89 455	131 459	125 139	121 885	122 446	122 759	118 438	123 882	129 231	127 441	25,01
FINANCIERO	0	0	0	0	0	0	0	21 179	21 726	20 777	20 616	22 988	21 412	n.d
<b>BANCA CRED. CONS.</b>	<b>32 253</b>	<b>32 483</b>	<b>32 737</b>	<b>33 157</b>	<b>33 536</b>	<b>33 916</b>	<b>34 763</b>	<b>35 435</b>	<b>36 038</b>	<b>36 747</b>	<b>37 219</b>	<b>37 582</b>	<b>37 960</b>	<b>17,69</b>
DEL TRABAJO	32 253	32 483	32 737	33 157	33 536	33 916	34 763	35 435	36 038	36 747	37 219	37 582	37 960	17,69
<b>BANCO DE LA NACION</b>	<b>-</b>	<b>-</b>	<b>-</b>	<b>-</b>	<b>-</b>	<b>-</b>	<b>-</b>	<b>-</b>	<b>-</b>	<b>-</b>	<b>-</b>	<b>-</b>	<b>-</b>	<b>n.d</b>
<b>II. SIST. NO BANCARIO</b>	<b>85 230</b>	<b>85 211</b>	<b>85 363</b>	<b>85 608</b>	<b>89 863</b>	<b>93 605</b>	<b>97 271</b>	<b>97 715</b>	<b>99 466</b>	<b>102 478</b>	<b>107 065</b>	<b>108 763</b>	<b>110 887</b>	<b>30,10</b>
CAJA RURAL M. GRAU	5 289	5 365	5 242	5 158	5 866	5 705	5 852	6 298	6 476	6 510	6 586	6 627	6 172	16,70
CMAC PAITA	6 302	6 315	6 400	6 231	6 253	6 061	6 338	6 698	6 766	7 298	8 217	8 764	9 134	44,94
CMAC PIURA	50 626	50 993	51 948	51 632	53 899	56 790	58 615	58 954	59 929	61 528	63 777	64 370	66 245	30,85
CMAC SULLANA	23 013	22 538	21 773	22 587	23 845	25 049	26 466	25 765	26 295	27 142	28 485	29 002	29 336	27,48
<b>SIST. FINANCIERO</b>	<b>967 723</b>	<b>960 623</b>	<b>934 740</b>	<b>918 009</b>	<b>917 744</b>	<b>930 155</b>	<b>936 705</b>	<b>954 851</b>	<b>940 173</b>	<b>925 456</b>	<b>906 019</b>	<b>944 850</b>	<b>923 095</b>	<b>n.d</b>
M/E	606 808	604 758	584 188	587 677	587 967	588 719	584 117	579 867	574 807	356 542	546 528	556 161	543 516	-10,43
M/N	360 916	355 866	350 553	330 332	329 776	341 436	352 589	374 987	365 365	568 914	359 491	388 691	379 579	5,17

\*NOTA : A partir de setiembre se concretó la fusión operativa del Wiese y el de Lima en el Banco Wiese-Sudameris.

FUENTE : Entidades Financieras

ELABORACION : Banco Central de Reserva del Perú Sucursal Piura - Sección Estudios Económicos

**DEPARTAMENTO DE PIURA: CARTERA MOROSA DEL SISTEMA FINANCIERO**  
( Variacion Porcentual )

ENTIDAD	1999								2000				
	MAY	JUN	JUL	AGO	SEP	OCT	NOV	DIC	ENE	FEB	MAR	ABR	MAY
<b>I. SISTEMA BANCARIO</b>	<b>12,73</b>	<b>13,41</b>	<b>13,47</b>	<b>13,93</b>	<b>13,74</b>	<b>12,95</b>	<b>12,54</b>	<b>12,58</b>	<b>14,92</b>	<b>16,2</b>	<b>18,5</b>	<b>17,8</b>	<b>17,6</b>
<b>BANCA CORPORATIVA</b>	<b>13,12</b>	<b>13,84</b>	<b>13,93</b>	<b>14,42</b>	<b>14,23</b>	<b>13,40</b>	<b>12,99</b>	<b>13,02</b>	<b>15,5</b>	<b>16,9</b>	<b>19,3</b>	<b>18,6</b>	<b>18,4</b>
CONTINENTAL	13,69	13,35	15,59	14,29	13,07	13,86	14,53	12,21	13,34	13,6	13,8	13,8	14,3
CREDITO	23,36	24,77	25,84	26,83	28,58	28,56	24,68	24,29	26,55	28,4	30,3	29,4	29,4
INTERNACIONAL	2,57	2,63	2,67	3,16	2,91	1,23	2,36	5,03	9,21	8,9	9,9	7,3	5,9
LATINO	58,64	64,25	34,03	35,75	38,20	31,71	26,10	18,34	15,83	28,1	28,6	26,4	22,2
LIMA	s.i.	s.i.	s.i.	s.i.	s.i.	s.i.	s.i.	s.i.	s.i.	s.i.	s.i.	s.i.	s.i.
REGIONAL	13,84	15,67	16,78	16,60	15,27	15,78	16,68	16,78	17,98	21,3	28,8	29,5	27,7
WIESE	8,02	7,57	8,60	8,21	8,96	6,48	6,72	6,81	7,8	8,8	8,7	10,3	10,3
FINANCIERO	-	-	-	-	-	-	-	0,00	0	0	0	0	0
<b>BANCA CRED. CONS.</b>	<b>3,11</b>	<b>3,08</b>	<b>3,05</b>	<b>3,00</b>	<b>2,93</b>	<b>2,87</b>	<b>2,79</b>	<b>2,79</b>	<b>2,74</b>	<b>2,7</b>	<b>2,6</b>	<b>2,6</b>	<b>2,6</b>
DEL TRABAJO	3,11	3,08	3,05	3,00	2,93	2,87	2,79	2,79	2,74	2,7	2,6	2,7	2,6
<b>II. SIST. NO BANCARIO</b>	<b>11,10</b>	<b>10,90</b>	<b>11,40</b>	<b>11,27</b>	<b>10,31</b>	<b>10,56</b>	<b>10,02</b>	<b>9,35</b>	<b>10,15</b>	<b>10,1</b>	<b>9,7</b>	<b>9,8</b>	<b>9,7</b>
CAJA RURAL M. GRAU	45,14	44,18	44,96	45,96	42,73	44,74	48,21	42,67	43,78	41,3	36,7	32,9	31,1
CMAC PAITA	16,88	16,90	17,79	18,20	17,83	19,94	17,75	14,64	14,29	13,2	11,9	11,2	11
CMAC PIURA	6,83	6,54	6,93	6,79	6,46	6,75	5,98	6,12	7,02	7	7	7,3	7,1
CMAC SULLANA	9,23	9,30	12,10	11,68	9,08	9,14	8,65	7,24	7,95	9	8,9	9,6	10,6
<b>SISTEMA FINANCIERO</b>	<b>12,57</b>	<b>13,17</b>	<b>13,27</b>	<b>13,66</b>	<b>13,39</b>	<b>12,70</b>	<b>12,27</b>	<b>12,52</b>	<b>14,39</b>	<b>15,5</b>	<b>17,4</b>	<b>16,8</b>	<b>16,6</b>

NOTA : En el Interbanck y Banco del Trabajo sólo se consideran los créditos vencidos (14.05)

FUENTE : Entidades Financieras

ELABORACION : Banco Central de Reserva del Perú Sucursal Piura - Sección Estudios Económicos