

**BANCO CENTRAL DE RESERVA DEL PERÚ**  
**SUCURSAL IQUITOS**



**SAN MARTÍN: Síntesis de Actividad Económica**  
**ENERO 2024<sup>1</sup>**

**Departamento de Estudios Económicos**

---

<sup>1</sup> En el presente informe participaron Mario López y Fritz Alva.

## ÍNDICE

	<i>Página</i>
<b>RESUMEN EJECUTIVO.....</b>	<b>3</b>
<b>I. ACTIVIDAD PRODUCTIVA.....</b>	<b>5</b>
1. Actividad primaria.....	5
1.1 Sector agropecuario.....	5
1.2 Sector pesca.....	6
2. Otros indicadores sectoriales.....	7
2.1 Sector manufactura.....	7
2.2 Despachos de cemento.....	8
2.3 Arribos de turistas a establecimientos de hospedaje.....	8
<b>II. ASPECTOS LABORALES.....</b>	<b>9</b>
1. Empleo.....	9
<b>III. SECTOR EXTERNO.....</b>	<b>10</b>
1. Exportaciones.....	10
<b>IV. CRÉDITO Y DEPÓSITOS.....</b>	<b>11</b>
1. Crédito.....	11
2. Depósitos.....	13
<b>V. EJECUCIÓN DEL PRESUPUESTO DE GASTOS DEL GOBIERNO GENERAL.....</b>	<b>14</b>
1. Gasto corriente no financiero.....	14
2. Inversión pública.....	15
<b>VI. ANEXOS.....</b>	<b>17</b>

## RESUMEN EJECUTIVO

---

### Principales hechos de importancia

- El sector **agropecuario** decreció 3,6 por ciento interanual en enero, por el desempeño negativo tanto del subsector agrícola (-4,0 por ciento) como del pecuario (-1,0 por ciento); asimismo, el sector **pesca** retrocedió en 2,4 por ciento interanual en enero, impulsado por la menor crianza en piscigranjas de las especies tilapia y boquichico, principalmente.
- En **otros indicadores de actividad económica** se observaron variaciones positivas en inversión pública (168,4 por ciento), manufactura (10,3 por ciento), crédito total (10,2 por ciento), créditos de consumo (10,1 por ciento), crédito hipotecario (5,9 por ciento) y despachos de cemento (4,2 por ciento).

### Actividad primaria

- El sector **agropecuario** decreció 3,6 por ciento interanual en enero, por el desempeño negativo tanto del subsector agrícola (-4,0 por ciento) como del pecuario (-1,0 por ciento), vinculado a menores áreas cosechadas de cultivos orientados a la industria.
- La **producción interna de pescado** fresco retrocedió en 2,4 por ciento interanual en enero, impulsado por la menor crianza en piscigranjas de las especies tilapia y boquichico, principalmente.

### Otros indicadores de actividad económica

- La **manufactura** creció en 10,3 por ciento interanual en enero, debido al desempeño positivo de la industria no primaria.
- Los **despachos locales de cemento**, en enero de 2024, registraron una recuperación de 4,2 por ciento comparado con similar mes del año anterior; debido, en parte, a la mayor ejecución de obras públicas. Así, los despachos totalizaron 19 653 toneladas.
- El número de **arribos de turistas a establecimientos de hospedaje**, en diciembre de 2023, fue 3,6 por ciento mayor que el número registrado en diciembre de 2022, debido al mayor flujo de turistas nacionales. Así, el turismo interno creció en 4,4 por ciento; mientras que, el receptivo se redujo en 20,2 por ciento.
- El **empleo** privado formal en San Martín, según la planilla electrónica, registró un incremento de 3,0 por ciento interanual en noviembre de 2023, explicada por el mayor requerimiento de trabajadores en tres de las siete ramas de actividad económica: servicios (7,8 por ciento) y comercio (3,1 por ciento), principalmente.
- El **crédito total** registró un saldo de S/ 3 921 millones y un crecimiento de 10,2 por ciento interanual. La banca múltiple representó el 58,9 por ciento del total de los créditos, registrando un incremento de 8,1 por ciento; las instituciones no bancarias participaron del 32,4 por ciento de las colocaciones y expandieron sus saldos en 10,9 por ciento, destacando el crecimiento de las cajas municipales (12,2 por ciento) y de las empresas financieras (6,7 por ciento), principalmente.

- La **inversión pública** se incrementó un 168,4 por ciento en enero, impulsada por el mayor dinamismo en los tres niveles de gobierno; así, en los Gobiernos Locales se expandió en 742,4 por ciento; en el Gobierno Regional se incrementó en 257,5 por ciento; y en el Gobierno Nacional aumentó en 2,2 por ciento.
- Entre los proyectos con mayor monto mensual devengado: el **Gobierno Nacional** invirtió S/ 9,3 millones en la creación de banda ancha para la conectividad integral y desarrollo social de San Martín; S/ 1,5 millones en la rehabilitación y remodelación de la institución educativa N° 0050 Abraham Cárdenas Ruiz, en el distrito de Bellavista; entre otros. El **Gobierno Regional** invirtió S/ 6,3 millones en el mejoramiento de caminos vecinales, del distrito de Nueva Cajamarca, San Fernando y Yuracyacu; S/ 3,7 millones en el mejoramiento de caminos vecinales, en el distrito de Moyobamba; S/ 2,1 millones en la creación del servicio de agua potable y disposición sanitaria de excretas del centro poblado Unión, del distrito de Campanilla; entre otros. Los **Gobiernos Locales** invirtieron S/ 7,9 millones en el mejoramiento del sistema de agua potable y alcantarillado en la localidad de Naranjos, en el distrito de Pardo Miguel; S/ 5,4 millones en el mejoramiento del sistema de drenaje pluvial, en el distrito de Tarapoto; S/ 2,2 millones en la creación del sistema de drenaje pluvial de la localidad de Pasarraya, en el distrito de Alto Saposo; entre otros.

**Cuadro N° 1**  
**SAN MARTÍN: OTROS INDICADORES DE ACTIVIDAD ECONÓMICA**

(Variación % respecto a similar mes del año anterior)

	Ago.23	Set.23	Oct.23	Nov.23	Dic.23	Ene.24
Producción industrial 1/	↑ 3,2	↑ 0,5	↓ -10,3	↓ -17,3	↓ -4,9	↑ 10,3
Despachos de cemento 1/	↑ 2,7	↓ -2,1	↑ 7,4	↓ -7,4	↓ -12,6	↑ 4,2
Arribos a los establecimientos hospedaje	↓ -6,8	↓ -10,9	↓ -25,7	↓ -13,6	↑ 3,6	n.d.
Crédito total	↑ 11,1	↑ 10,8	↑ 11,2	↑ 10,9	↑ 10,6	↑ 10,2
Crédito de consumo	↑ 17,0	↑ 16,4	↑ 15,5	↑ 15,2	↑ 12,7	↑ 10,1
Crédito hipotecario	↑ 8,9	↑ 8,9	↑ 8,2	↑ 9,1	↑ 8,4	↑ 5,9
Inversión pública 1/	↓ -31,0	↓ -12,2	↓ -6,9	↑ 4,6	↑ 17,1	↑ 168,4

1/ En términos reales.

Fuentes: SBS y AFP, MEF, MINCETUR, DIREPRO y empresas.

Elaboración: BCRP, Sucursal Iquitos. Departamento de Estudios Económicos.

## I. ACTIVIDAD PRODUCTIVA

### 1. Actividad primaria

#### 1.1 Sector agropecuario

- El sector agropecuario decreció 3,6 por ciento interanual en enero, por el desempeño negativo tanto del subsector agrícola (-4,0 por ciento) como del pecuario (-1,0 por ciento), vinculado a menores áreas cosechadas de cultivos orientados a la industria. Las condiciones climáticas durante el mes de enero, en las zonas de monitoreo fenológico, estuvieron marcadas por temperaturas por encima de sus normales y precipitaciones por debajo de lo normal.

**Cuadro N° 2**  
**SAN MARTÍN: PRODUCCIÓN DE PRINCIPALES PRODUCTOS AGROPECUARIOS<sup>1/</sup>**  
(Toneladas)

Sub-sectores	Estructura Porcentual 2019 <sup>2/</sup>	Enero			
		2023	2024	Var. %	Contribución <sup>3/</sup>
<b>AGRÍCOLA</b>	<b>85,2</b>			<b>-4,0</b>	<b>-3,5</b>
<b>Orientado a la industria</b>	<b>41,1</b>			<b>-14,7</b>	<b>-6,5</b>
Caña de azúcar	0,5	10 009	2598	8,8	0,0
Palma aceitera	6,1	57 516	51 063	-11,2	-1,0
Maíz amarillo duro	3,3	56 911	44 054	-22,6	-4,3
Cacao	12,5	4 536	3 947	-13,0	-1,5
Café	18,7	1 766	1 881	6,5	0,3
<b>Orientado al mercado interno</b>	<b>44,0</b>			<b>7,0</b>	<b>3,0</b>
Arroz cáscara	28,5	61 448	66 200	7,7	2,0
Yuca	1,3	10 139	9 737	-4,0	-0,1
Plátano	6,1	37 488	38 262	2,1	0,1
Naranja	0,9	2 949	2 736	-7,2	0,0
Piña	0,1	1 427	1 268	-11,2	0,0
Papaya	0,3	2 054	1 931	-6,0	0,0
Otros	6,7	327 788	392 704	12,9	1,0
<b>PECUARIO</b>	<b>14,8</b>			<b>-1,0</b>	<b>-0,1</b>
Carne de aves <sup>4/</sup>	8,5	3 631	3 592	-1,1	-0,1
Carne de porcino <sup>4/</sup>	0,7	361	369	2,4	0,0
Carne de vacuno <sup>4/</sup>	2,4	984	984	-0,1	0,0
Huevo	2,0	1 201	1 190	-0,8	0,0
Leche	1,3	2 777	2 657	-4,3	-0,1
Otros <sup>4/</sup>	0,0	11	11	0,5	0,0
<b>SECTOR AGROPECUARIO</b>	<b>100,0</b>			<b>-3,6</b>	<b>-3,6</b>

1/ Cifras preliminares.

2/ Estimado a precios de 2007.

3/ En base a la estructura porcentual de similar periodo de 2020.

4/ Peso de animal en pie.

Fuente: DRASAM y MIDAGRI.

- El subsector agrícola decreció en 4,0 por ciento interanual en enero, debido a las menores áreas cosechadas de maíz amarillo duro, cacao y palma aceitera, principalmente.
- El subsector pecuario registró una caída de 1,0 por ciento interanual en enero, inducido por la menor producción de carne de aves y leche.
- En el periodo agosto-enero de la campaña 2023-2024, las siembras se incrementaron en 1,3 por ciento (1 065 hectáreas más) frente a similar periodo de la campaña anterior, debido a las mayores áreas agrícolas de arroz cáscara, frijol grano seco y yuca, principalmente, ante mayores áreas y semillas disponibles.

**Cuadro N° 3**  
**SAN MARTÍN: SUPERFICIE SEMBRADA 1/**  
 (Hectáreas)

	Campaña Agrícola <sup>2/</sup>		Variación	
	2022/2023	2023/2024	Absoluta	Porcentual
<b>CULTIVOS TRANSITORIOS</b>	<b>80 632</b>	<b>80 593</b>	<b>- 40</b>	<b>0,0</b>
Arroz cáscara	52 183	58 921	6 738	12,9
Maíz amarillo	22 075	10 670	-11 405	- 51,7
Maní	463	459	- 4	- 0,8
Yuca	3 486	4 001	515	14,8
Frijol grano seco	1 531	4 073	2 543	166,1
Frijol chilayo	538	881	343	63,7
Otros	358	1 589	1 231	343,8
<b>CULTIVOS PERMANENTES</b>	<b>3 107</b>	<b>4 212</b>	<b>1 105</b>	<b>35,6</b>
Palma aceitera	54	20	- 34	-
Plátano	1 223	1 010	- 213	- 17,4
Papaya	69	254	185	-
Café	684	706	22	3,2
Cacao	420	609	189	45,0
Otros	657	1 613	956	145,6
<b>Total</b>	<b>83 739</b>	<b>84 804</b>	<b>1 065</b>	<b>1,3</b>

<sup>1/</sup> Cifras preliminares.

<sup>2/</sup> De agosto a enero.

Fuente: DRASAM.

Elaboración: BCRP, Sucursal Iquitos. Departamento de Estudios Económicos

## 1.2 Sector pesca

- La producción interna de pescado fresco retrocedió en 2,4 por ciento interanual en enero, impulsado por la menor crianza en piscigranjas de las especies tilapia y boquichico, principalmente.

**Cuadro N° 4**  
**SAN MARTÍN: PRODUCCIÓN PESQUERA <sup>1/</sup>**  
 (Toneladas)

	Enero		Var. %
	2023	2024	
<b>Producción Interna</b>	<b>229</b>	<b>223</b>	<b>-2,4</b>
<b>Fresco</b>	<b>229</b>	<b>223</b>	<b>-2,4</b>
Tilapia	133	118	-11,5
Gamitana	14	17	22,3
Camaron gigante	2	2	25,0
Paco	70	83	18,1
Paiche	0	0	-
Boquichico	5	1	-76,3
Otras especies	5	2	-61,2
<b>SECTOR PESCA <sup>1/</sup></b>			<b>-2,4</b>

<sup>1/</sup> Estimado a precios de 2007. Cifras preliminares.

Fuente: Dirección Regional Sectorial de la Producción - San Martín.

Elaboración: BCRP, Sucursal Iquitos. Departamento de Estudios Económicos

## 2. Otros indicadores sectoriales

### 2.1 Sector manufactura

- La actividad manufacturera creció en 10,3 por ciento interanual en enero, debido al desempeño positivo de la industria no primaria.
- La industria primaria no registró indicador de desempeño en enero, ante la ausencia de producción de biodiesel en la planta de Tocache.

**Cuadro N° 5**  
**SAN MARTÍN: ÍNDICE DE VOLUMEN FÍSICO MANUFACTURERO 1/**  
(Var. % real respecto a similar periodo del año anterior)

Ramas de actividad	Estructura % 2017 <sup>2/</sup>	Enero	
		Var. %	Contribución 3/
<b>MANUFACTURA PRIMARIA</b>	<b>2,7</b>	-	-
Biodiesel	2,7	-	-
<b>MANUFACTURA NO PRIMARIA</b>	<b>97,3</b>	<b>10,3</b>	<b>10,3</b>
Aceite y manteca	56,2	11,0	7,7
Queso y mantequilla	3,1	-	-
Chocolates	1,2	-	-
Bebidas gaseosas	4,6	-	-
Madera aserrada	1,7	4,0	0,1
Jabón	3,7	77,3	2,9
Ladrillos, bloques y adoquines	0,5	-	-
Cemento	26,3	-1,3	-0,3
<b>SECTOR MANUFACTURA</b>	<b>100,0</b>	<b>10,3</b>	<b>10,3</b>

1/ Cifras preliminares.

2/ Estimado a precios de 2007.

3/ En base a la estructura porcentual de similar periodo de 2020.

Fuente: DIREPRO y Empresas.

Elaboración: BCRP, Sucursal Iquitos. Departamento de Estudios Económicos.

- La industria no primaria registró una expansión del 10,3 por ciento interanual en enero, sustentada por la mayor producción de aceite, manteca, jabón y madera aserrada.

**Gráfico N° 1**  
**SAN MARTÍN: IVF MANUFACTURA NO PRIMARIA**  
(Var. % real respecto a similar periodo del año anterior)

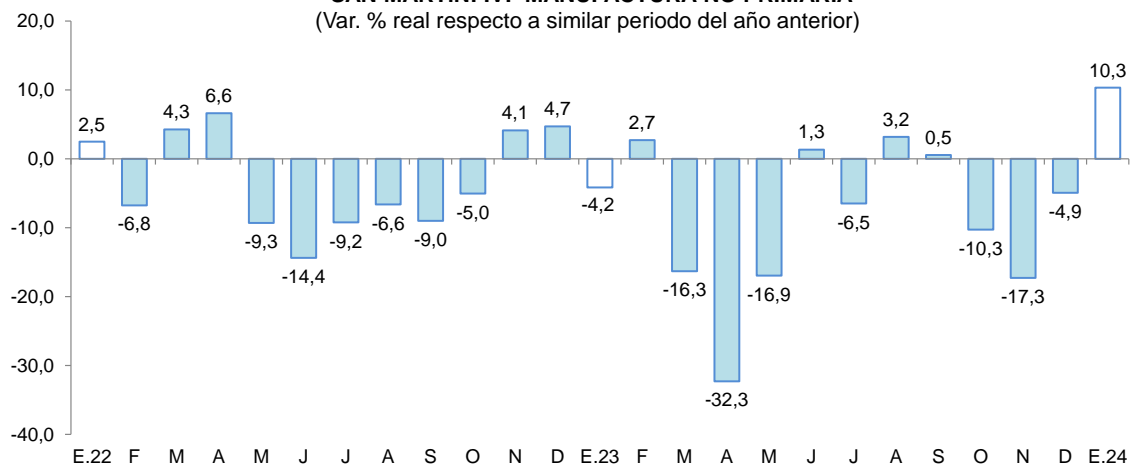

Fuente: DIREPRO y EMPRESAS

Elaboración: BCRP, Sucursal Iquitos. Departamento de Estudios Económicos.

## 2.2 Despachos de cemento

- Los despachos de cemento, en enero de 2024, registraron una recuperación de 4,2 por ciento comparado con similar mes del año anterior; debido, en parte, a la mayor ejecución de obras públicas. Así, los despachos totalizaron 19 653 toneladas.

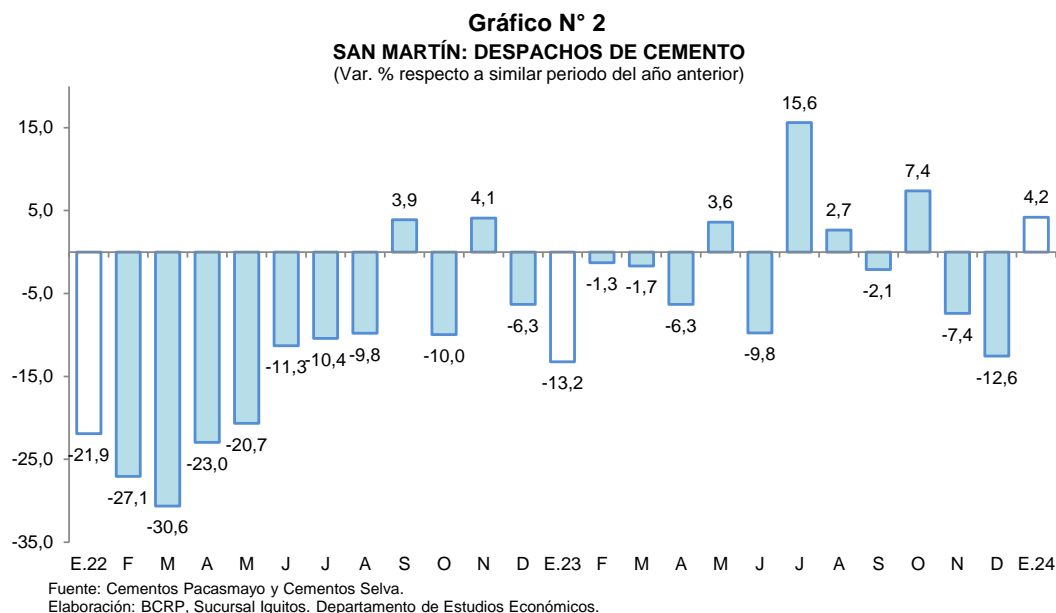

## 2.3 Arribos de turistas a establecimientos de hospedaje

- Según MINCETUR, el número de arribos de turistas a los establecimientos de hospedaje, en diciembre de 2023, fue 3,6 por ciento mayor que el número registrado en diciembre de 2022, debido al mayor flujo de turistas nacionales. Así, el turismo interno creció en 4,4 por ciento; mientras que, el receptivo se redujo en 20,2 por ciento.

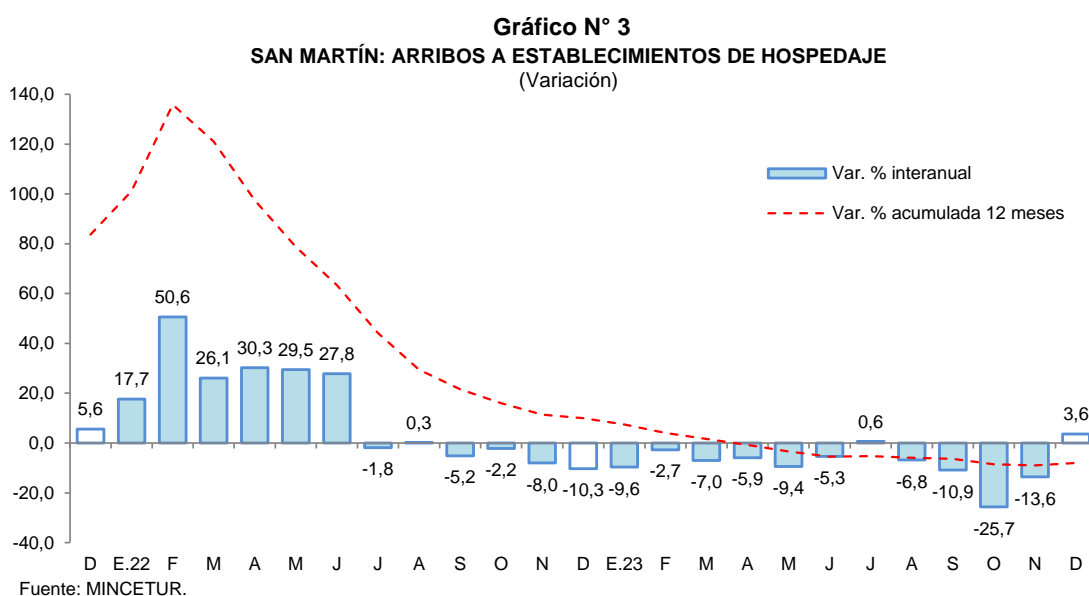

- En el periodo enero-diciembre de 2023, el número de arribos de turistas registró una caída de 7,9 por ciento interanual, debido a la reducción de arribos de turistas nacionales (-8,9 por ciento), ya que los arribos de turistas extranjeros se incrementaron en 33,8 por ciento.



## II. ASPECTOS LABORALES

### 1. Empleo

- El empleo privado formal en San Martín, según la planilla electrónica, registró un incremento de 3,0 por ciento interanual en noviembre de 2023, explicada por el mayor requerimiento de trabajadores en tres de las siete ramas de actividad económica: servicios (7,8 por ciento) y comercio (3,1 por ciento), principalmente.

**Cuadro N° 6**

**SAN MARTIN: TRABAJADORES ASALARIADOS PRIVADOS FORMALES**

(número de trabajadores)

Rama de Actividad	Noviembre			Dic.	Nov.	
	2022	2023	Var. %	2022	2023	Var. %
Agrícola	5 295	5 175	-2,3	5 227	5 175	-1,0
Minería	70	53	-24,3	69	53	-23,2
Manufactura	4 624	4 457	-3,6	4 307	4 457	3,5
Construcción	3 748	3 483	-7,1	3 530	3 483	-1,3
Comercio	10 088	10 405	3,1	10 048	10 405	3,6
Servicios	18 545	19 991	7,8	18 309	19 991	9,2
Otros	561	667	18,9	553	667	20,6
<b>Total</b>	<b>42 931</b>	<b>44 231</b>	<b>3,0</b>	<b>42 043</b>	<b>44 231</b>	<b>5,2</b>

Fuente: Planilla Electrónica - PLAME y T-Registro.

- En el comparativo con diciembre de 2022, el empleo privado formal en San Martín registró un nivel mayor en 5,2 por ciento. Se registran mayores requerimientos de trabajadores en cuatro de las siete ramas de actividad económica, en particular servicios (9,2 por ciento).

**Gráfico N° 4**

**SAN MARTIN: TRABAJADORES ASALARIADOS PRIVADOS FORMALES**

(Var. % respecto a similar periodo del año anterior)

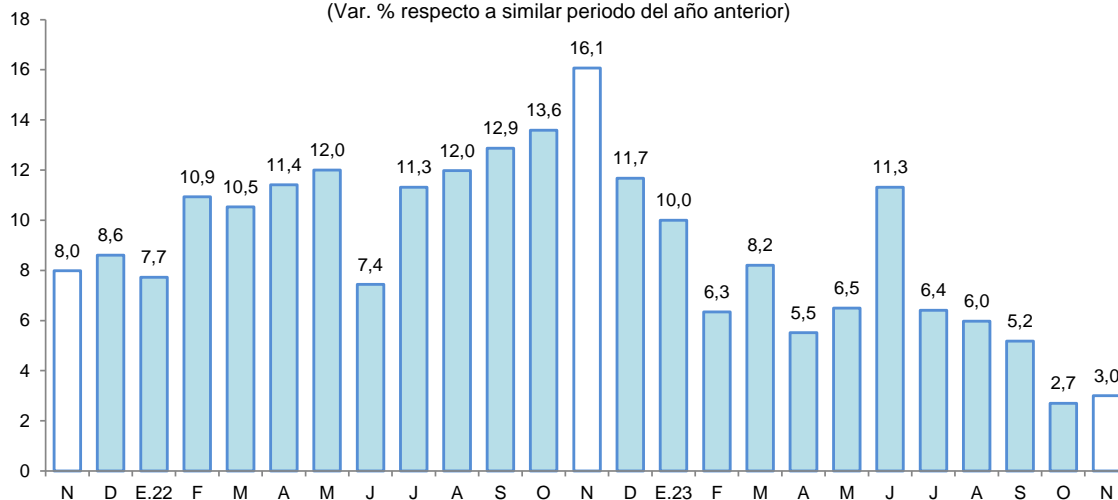

Fuente: MTPE - Planilla electrónica - PLAME - T-Registro.

### III. SECTOR EXTERNO

#### 1. Exportaciones

- Las exportaciones totalizaron US \$16,9 millones en el mes de enero, lo que representa un incremento del 36,3 por ciento con respecto al mismo mes del año anterior, debido a las mayores transacciones de productos no tradicionales, principalmente.

**Cuadro N° 7**  
**SAN MARTÍN: EXPORTACIONES POR GRUPO DE PRODUCTOS <sup>1/</sup>**  
 (Valor FOB en millones de US\$)

Tipo	Estructura % 2020	Enero		
		2023	2024	Var. %
<b>PRODUCTOS TRADICIONALES</b>	<b>12,1</b>	<b>1,3</b>	<b>1,2</b>	<b>- 7,7</b>
Pesqueros	0,0	0,0	0,0	-
Agrícolas	12,1	1,3	1,2	- 7,7
<b>PRODUCTOS NO TRADICIONALES</b>	<b>87,9</b>	<b>11,0</b>	<b>15,8</b>	<b>43,6</b>
Agropecuarios	85,9	10,6	15,2	43,4
Pesqueros	0,0	0,0	0,0	-
Maderas y sus manufacturas	0,7	0,3	0,0	-100,0
Resto	1,3	0,2	0,6	200,0
<b>TOTAL EXPORTACIONES</b>	<b>100,0</b>	<b>12,4</b>	<b>16,9</b>	<b>36,3</b>

<sup>1/</sup> Cifras preliminares.

Fuente: SUNAT

Elaboración: BCRP, Sucursal Iquitos. Departamento de Estudios Económicos.

- Las exportaciones de productos tradicionales en enero disminuyeron en 7,7 por ciento interanual, debido a las menores transacciones de café en grano.
- Las exportaciones de productos no tradicionales en enero se incrementaron en 43,6 por ciento en términos interanuales, inducidas por las mayores ventas de cacao en grano y estearina de palma, esencialmente.
- En el mes de enero, los principales mercados de destino fueron: Malasia (23,9 por ciento), Guatemala (18,4 por ciento), Chile (13,6 por ciento), Estados Unidos (9,1 por ciento) y Colombia (6,7 por ciento). El primero adquirió, cacao en grano y aceite de sachá inchi; el segundo, estearina de palma; el tercero, aceite refinado y crudo de palma; el cuarto, cacao en grano y conserva de palmito; el quinto, aceite refinado de palma y de palmiste.
- Asimismo, las exportaciones en enero se realizaron a través de las aduanas: Marítima del Callao (91,9 por ciento), Paita (7,0 por ciento), Tumbes (0,8 por ciento), y Aérea y Postal EX-IAAC (0,3 por ciento). El primero registra mayores movimientos en cacao en grano y estearina de palma; el segundo, café en grano y conservas de palmito; el tercero, arroz y café en grano; y el cuarto, aceite de sachá inchi y puros.

#### IV. CRÉDITO Y DEPÓSITOS

##### 1. Crédito

- En enero, los créditos en San Martín registraron un saldo de S/ 3 921 millones y un crecimiento de 10,2 por ciento interanual. La banca múltiple representó el 58,9 por ciento del total de los créditos, registrando un incremento de 8,1 por ciento; las instituciones no bancarias participaron del 32,4 por ciento de las colocaciones y expandieron sus saldos en 10,9 por ciento, destacando el crecimiento de las cajas municipales (12,2 por ciento) y de las empresas financieras (6,7 por ciento), principalmente.

**Cuadro N° 8**  
**San Martín: Crédito Nominal - Enero 2024**

	Estructura % Ene-24	Saldo en millones de soles		Tasa de crecimiento (%)	
		Dic-23	Ene-24	Mes	12 Meses
<b>Banco de la Nación</b>	<b>7,8</b>	<b>305</b>	<b>305</b>	<b>0,0</b>	<b>28,3</b>
<b>Agrobanco</b>	<b>0,9</b>	<b>37</b>	<b>37</b>	<b>-1,0</b>	<b>-4,9</b>
<b>Banca Múltiple</b>	<b>58,9</b>	<b>2 310</b>	<b>2 310</b>	<b>0,0</b>	<b>8,1</b>
<b>Instituciones No Bancarias</b>	<b>32,4</b>	<b>1 260</b>	<b>1 269</b>	<b>0,7</b>	<b>10,9</b>
Financieras	7,0	275	275	0,2	6,7
Cajas Municipales	24,3	943	952	0,9	12,2
Cajas Rurales	0,3	13	13	1,6	-8,5
Empresas de Créditos	0,7	29	28	-3,1	21,6
Arrendamiento Financiero	0,0	0	0	-	-
<b>TOTAL</b>	<b>100,0</b>	<b>3 913</b>	<b>3 921</b>	<b>0,2</b>	<b>10,2</b>
<b>Empresas</b>	<b>59,3</b>	<b>2 318</b>	<b>2 323</b>	<b>0,2</b>	<b>10,7</b>
<b>Personas</b>	<b>40,7</b>	<b>1 595</b>	<b>1 598</b>	<b>0,2</b>	<b>9,5</b>
Consumo	34,9	1 365	1 368	0,3	10,1
Hipotecario	5,8	230	229	-0,5	5,9
MN	99,3	3 885	3 892	0,2	10,4
ME	0,7	28	29	3,0	-14,5
ME (Mill. US\$)		8	8	0,5	-13,5

Fuente: SBS y AFP

Elaboración: BCRP - Sucursal Iquitos. Departamento de Estudios Económicos.

- Según tipo de crédito, destaca el crecimiento del segmento empresas (10,7 por ciento); y dentro del segmento personas, el de tipo consumo creció 10,1 por ciento, así como los créditos hipotecarios que se incrementaron en 5,9 por ciento.
- La ratio crédito/depósitos pasó de 1,92 en enero del año anterior a 1,96 en enero de 2024, es decir, aumentó en 0,04 puntos porcentuales, lo que significa que el crecimiento de los créditos fue mayor que el registrado por los depósitos; además, una ratio mayor que la unidad, indica que San Martín es un demandante neto de crédito.

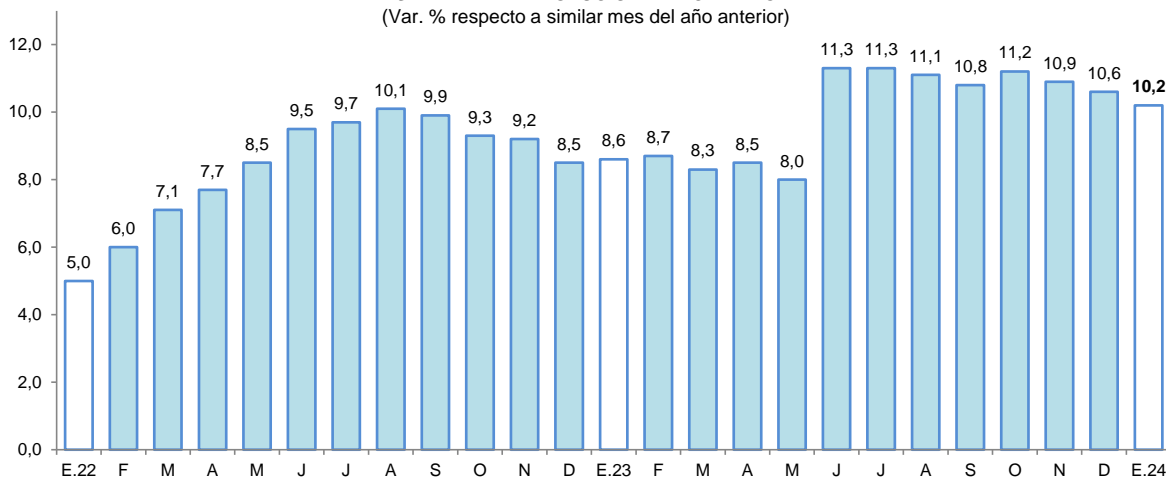
**Gráfico N° 5****SAN MARTÍN: EVOLUCIÓN DEL CRÉDITO**  
(Var. % respecto a similar mes del año anterior)

Fuente: SBS y AFP.

- Por tipo de moneda, los créditos estuvieron conformados un 99,3 por ciento en moneda nacional, alcanzando una expansión del 10,4 por ciento respecto al comparativo interanual; por su lado, las colocaciones en moneda extranjera representaron el 0,7 por ciento del total y se redujeron en 14,5 por ciento; con ello, la participación de la moneda nacional se incrementó en 0,3 puntos porcentuales con respecto a enero de 2023.

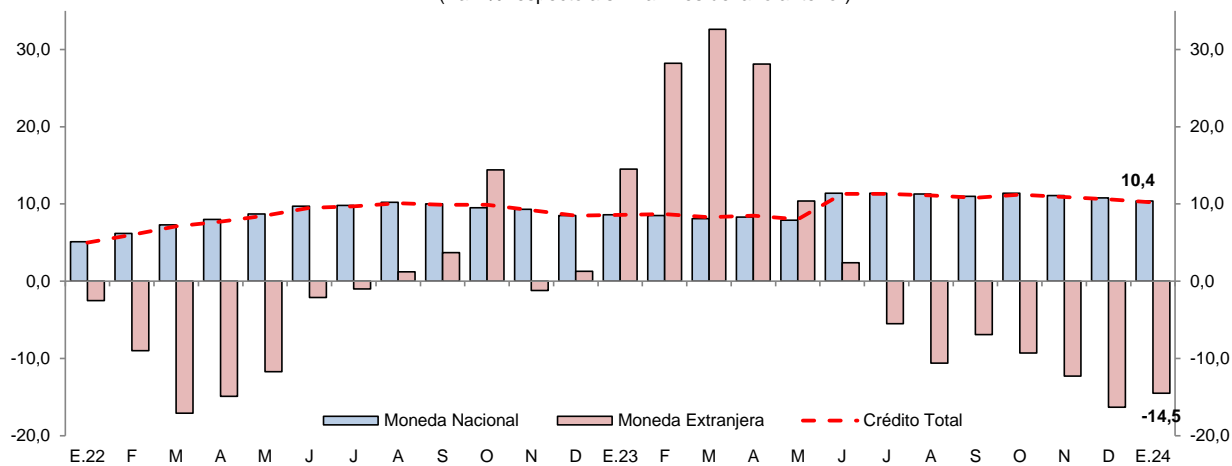
**Gráfico N° 6****SAN MARTÍN: EVOLUCIÓN DEL CRÉDITO POR TIPO DE MONEDA**  
(Var. % respecto a similar mes del año anterior)

Fuente: SBS y AFP.

- La tasa de morosidad en diciembre de 2023 fue de 8,3 por ciento, mayor en 0,5 puntos porcentuales frente a similar mes del año anterior. Por su lado, la tasa de morosidad de las cajas municipales (5,0 por ciento) no tuvo variación alguna; y en la banca múltiple (9,9 por ciento) creció en 1,0 punto porcentual respecto a diciembre del año anterior.

**Gráfico N° 7**  
**SAN MARTÍN: TASA DE MOROSIDAD <sup>1/</sup>**  
(Porcentaje)

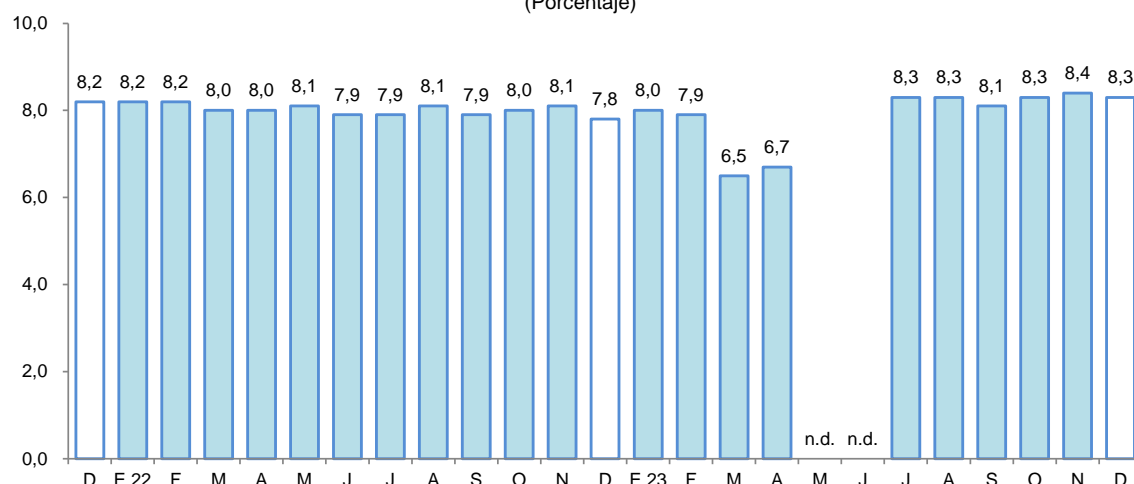

<sup>1/</sup> preliminar, calculado en base a: (créditos vencidos + créditos en cobranza judicial) / colocaciones brutas.  
Fuente: SBS y AFP.

## 2. Depósitos

- Al finalizar el mes de enero, el saldo de depósitos sumó S/ 2 002 millones, lo que significó un incremento de 8,1 por ciento interanual. Por modalidad de captación, los depósitos de ahorro, a la vista y a plazo representaron el 54,5; 26,3 y; 19,2 por ciento del total, respectivamente. Registrando una expansión los depósitos a plazo (25,4 por ciento) y los depósitos a la vista (19,3 por ciento); mientras que, los depósitos de ahorro (-1,1 por ciento) registraron caídas. Por tipo de moneda, en moneda nacional se incrementó en 8,5 por ciento; asimismo, en moneda extranjera creció en 4,8 por ciento.

**Cuadro N° 9**  
**San Martín: Depósito Nominal - Enero 2024**

	Estructura % Ene-24	Saldo en millones de soles		Tasa de crecimiento (%)	
		Dic-23	Ene-24	Mes	12 Meses
<b>Banco de la Nación</b>	<b>21,7</b>	<b>417</b>	<b>435</b>	<b>4,2</b>	<b>11,7</b>
<b>Banca Múltiple</b>	<b>60,7</b>	<b>1 227</b>	<b>1 216</b>	<b>-0,9</b>	<b>8,4</b>
<b>Instituciones No Bancarias</b>	<b>17,6</b>	<b>344</b>	<b>352</b>	<b>2,2</b>	<b>3,0</b>
Financieras	0,8	15	16	1,4	0,5
Cajas Municipales	16,8	328	336	2,3	3,2
Cajas Rurales	0,0	0	0	-19,8	-63,7
<b>TOTAL</b>	<b>100,0</b>	<b>1 988</b>	<b>2 002</b>	<b>0,7</b>	<b>8,1</b>
Vista	26,3	490	526	7,3	19,3
Ahorro	54,5	1 121	1 092	-2,6	-1,1
A plazo	19,2	376	385	2,3	25,4
MN	89,9	1 784	1 799	0,9	8,5
ME	10,1	204	203	-0,4	4,8
ME (Mill. US\$)		55	53	-2,9	6,0

Fuente: SBS y AFP

Elaboración: BCRP - Sucursal Iquitos. Departamento de Estudios Económicos.

- La banca múltiple canalizó el 60,7 por ciento de los depósitos, incrementándose en 8,4 por ciento; las instituciones no bancarias participaron del 17,6 por ciento del total y sus saldos se incrementaron en 3,0 por ciento, explicados por la mayor captación de las cajas municipales (3,2 por ciento), principalmente. Por su lado, el Banco de la Nación participa con el 21,7 por ciento del total y sus saldos se incrementaron en 11,7 por ciento interanual.

**Gráfico N° 8**  
**SAN MARTÍN: EVOLUCIÓN DE LOS DEPÓSITOS**  
 (Var. % respecto a similar mes del año anterior)

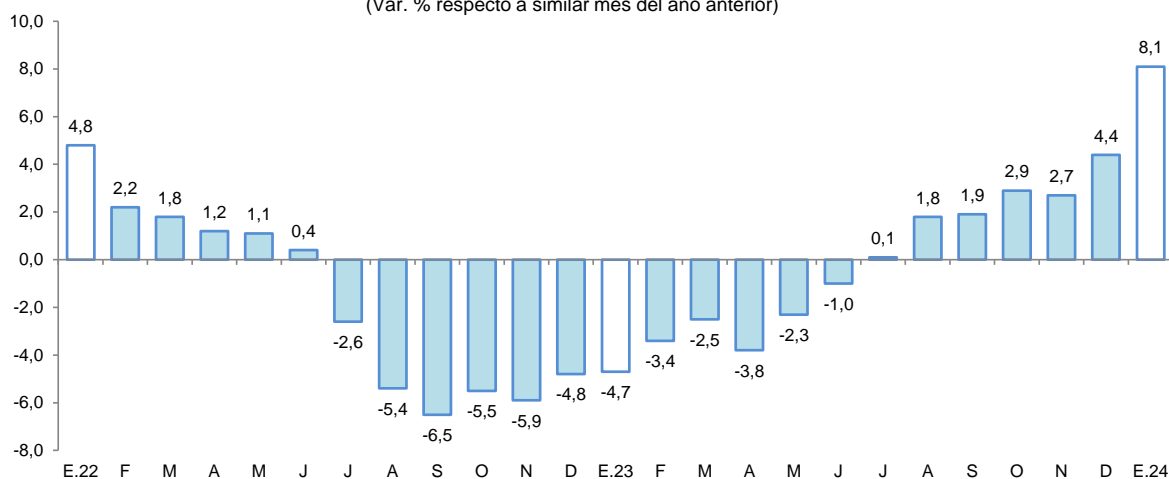

Fuente: SBS

- El coeficiente de dolarización fue de 10,1 por ciento, menor en 0,4 puntos porcentuales a la tasa registrada en enero del año anterior. Cabe señalar que, la mayor liquidez en moneda nacional fue impulsada por los mayores depósitos a la vista y a plazo; por su lado, el crecimiento en moneda extranjera también fue motivada por los mayores depósitos a la vista y a plazo en dicha moneda.

**Gráfico N° 9**  
**SAN MARTÍN: EVOLUCIÓN DE LOS DEPÓSITOS POR TIPO DE MONEDA**  
 (Var. % respecto a similar mes del año anterior)

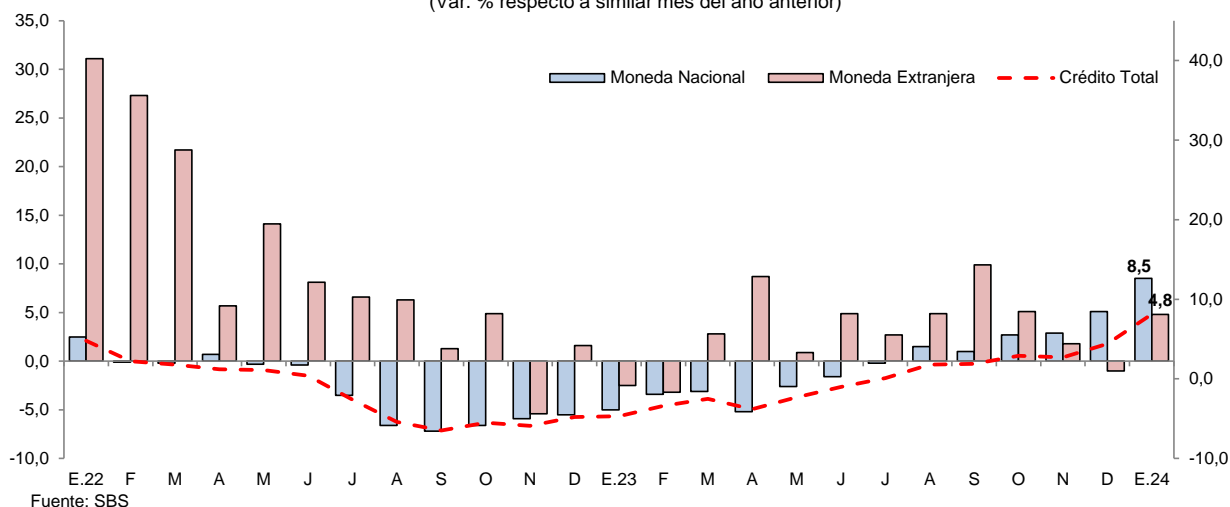

Fuente: SBS

## V. EJECUCIÓN DEL PRESUPUESTO DE GASTOS DEL GOBIERNO GENERAL

### 1. Gasto corriente no financiero

- El gasto corriente no financiero creció un 1,8 por ciento interanual en enero, explicado por el mayor monto devengado en dos de los tres niveles de gobierno; así, los Gobiernos Locales lo aumentaron en 73,2 por ciento, debido a mayores desembolsos en remuneraciones, compra de bienes y contratación de servicios; el Gobierno Regional lo incrementó en 15,4 por ciento, sustentado por mayores montos devengados en pagos a personal, obligaciones sociales y transferencias; en contraste, el Gobierno Nacional lo redujo en 36,9 por ciento, explicado por menores erogaciones en otros gastos corrientes, transferencias, adquisición de bienes y contratación de servicios.

**Cuadro N° 10**  
**SAN MARTÍN: GASTO CORRIENTE NO FINANCIERO <sup>1/</sup>**  
(Millones de soles)

	Enero		Var. % real
	2023	2024	
Gobierno nacional	66,1	43,0	- 36,9
Gobierno regional	131,3	156,2	15,4
Gobiernos locales	10,7	19,0	73,2
<b>Total</b>	<b>208,1</b>	<b>218,2</b>	<b>1,8</b>

1/ Información actualizada al 1 de febrero de 2024.

Fuente: MEF.

Elaboración: BCRP, Sucursal Iquitos.

## 2. Inversión pública

- La inversión pública se incrementó un 168,4 por ciento en enero, impulsada por el mayor dinamismo en los tres niveles de gobierno; así, en los Gobiernos Locales se expandió en 742,4 por ciento, sustentado por la mayor ejecución de obras en los sectores de saneamiento, transporte y educación; en el Gobierno Regional se incrementó en 257,5 por ciento, fundamentado por la mayor inversión en los sectores de transporte, saneamiento y educación; y en el Gobierno Nacional aumentó en 2,2 por ciento, explicado por el mayor desarrollo de obras en los sectores de comunicaciones, educación y justicia.

**Cuadro N° 11**  
**SAN MARTÍN: INVERSIÓN PÚBLICA <sup>1/ 2/</sup>**  
(Millones de soles)

	Enero		Var. % real
	2023	2024	
Gobierno nacional	12,6	13,2	2,2
Gobierno regional	5,8	21,2	257,5
Gobiernos locales	2,7	23,8	742,4
<b>Total</b>	<b>21,1</b>	<b>58,3</b>	<b>168,4</b>

1/ Información actualizada al 1 de febrero de 2024.

2/ Comprende la adquisición de activos no financieros.

Fuente: MEF.

Elaboración: BCRP, Sucursal Iquitos.

Gráfico N° 10

## SAN MARTÍN: INVERSIÓN PÚBLICA

(Var. % real respecto a similar periodo del año anterior)

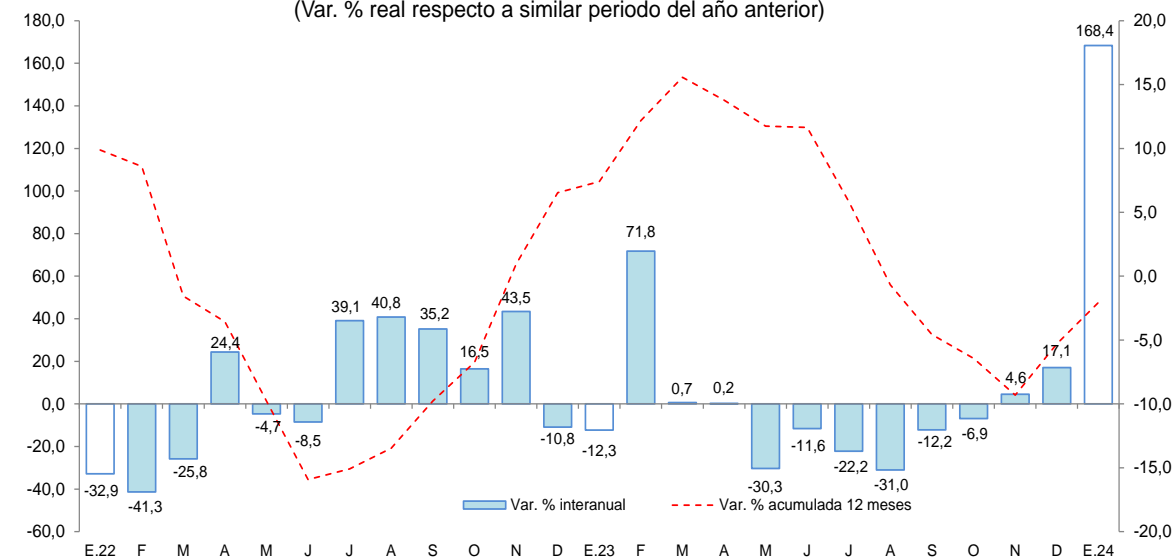

Fuente: MEF.  
Elaboración: BCRP, Sucursal Iquitos.

- En el mes de enero, la inversión ejecutada alcanzó el 3,6 por ciento del presupuesto institucional modificado (PIM): los Gobiernos Locales ejecutaron el 4,4 por ciento; el Gobierno Regional, el 3,4 por ciento; y el Gobierno Nacional ejecutó el 2,9 por ciento de su presupuesto correspondiente.
- Los proyectos con mayor monto devengado en enero del 2024, por nivel de gobierno, son:
- El **Gobierno Nacional** invirtió S/ 9,3 millones en la creación de banda ancha para la conectividad integral y desarrollo social de San Martín; S/ 1,5 millones en la rehabilitación y remodelación de la institución educativa N° 0050 Abraham Cárdenas Ruiz, en el distrito de Bellavista; entre otros.
- El **Gobierno Regional** invirtió S/ 6,3 millones en el mejoramiento de caminos vecinales, del distrito de Nueva Cajamarca, San Fernando y Yuracyacu; S/ 3,7 millones en el mejoramiento de caminos vecinales, en el distrito de Moyobamba; S/ 2,1 millones en la creación del servicio de agua potable y disposición sanitaria de excretas del centro poblado Unión, del distrito de Campanilla; S/ 1,2 millones en la creación del puente vehicular Jorge Chávez y el acceso a la comunidad Jorge Chávez, en el distrito de Uchiza; S/ 1,0 millones en la adquisición de un equipo ecógrafo, además de otros activos en 128 establecimientos de salud en la región San Martín; entre otros.
- Los **Gobiernos Locales** invirtieron S/ 7,9 millones en el mejoramiento del sistema de agua potable y alcantarillado en la localidad de Naranjos, en el distrito de Pardo Miguel; S/ 5,4 millones en el mejoramiento del sistema de drenaje pluvial, en el distrito de Tarapoto; S/ 2,2 millones en la creación del sistema de drenaje pluvial de la localidad de Pasarraya, en el distrito de Alto Saposo; S/ 1,7 millones en el mejoramiento del sistema de alcantarillado, en el distrito de San Hilarión; S/ 1,1 millones en el mejoramiento de los servicios de agua potable y de alcantarillado sanitario, en el distrito de Tarapoto; entre otros.



## **VI. ANEXOS**

BANCO CENTRAL DE RESERVA DEL PERÚ – SUCURSAL IQUITOS

Anexo Nº 01

**SAN MARTÍN: PRODUCCIÓN AGROPECUARIA <sup>1/</sup>**  
(T.M.)

	2023												Total	2024	
	Ene.	Feb.	Mar.	Abr.	May.	Jun.	Jul.	Ago.	Set.	Oct.	Nov.	Dic.	Ene.-Dic.	Ene.	
<b>TOTAL AGRÍCOLA</b>	<b>574 031</b>	<b>602 516</b>	<b>558 190</b>	<b>560 976</b>	<b>543 150</b>	<b>571 383</b>	<b>523 191</b>	<b>513 616</b>	<b>517 884</b>	<b>549 165</b>	<b>662 505</b>	<b>549 153</b>	<b>6725 760</b>	<b>616 381</b>	<b>TOTAL AGRÍCOLA</b>
Arroz cáscara	61 448	70 087	70 501	71 030	79 596	86 043	69 541	71 293	71 832	77 064	93 705	86 241	908 380	66 200	Arroz cáscara
Plátano	37 488	40 479	38 705	39 969	41 434	39 691	37 435	40 621	37 194	37 200	39 773	37 463	467 452	38 262	Plátano
Yuca	10 139	11 240	13 969	12 426	11 294	10 468	10 217	12 119	13 282	9 729	12 682	10 523	138 087	9 737	Yuca
Naranja	2 949	4 064	4 839	7 550	6 599	9 663	19 326	14 592	3 458	1 946	5 131	5 643	85 760	2 736	Naranja
Papaya	2 054	2 185	1 821	1 581	1 840	3 015	2 164	2 442	2 204	1 851	2 005	1 985	25 147	1 931	Papaya
Piña	1 427	1 423	1 469	1 460	1 543	1 632	1 171	1 204	1 190	1 143	1 302	1 291	16 254	1 268	Piña
Cocotero	790	932	876	957	996	925	893	872	883	925	879	796	10 723	845	Cocotero
Tomate	428	172	126	328	228	188	142	197	299	170	380	276	2 933	277	Tomate
Pijuayo	6 782	175	125	145	165	132	133	167	156	171	173	658	8 982	5 764	Pijuayo
Caña de azúcar	10 009	11 279	15 358	13 483	12 202	13 078	11 406	11 521	13 970	11 533	10 895	8 222	142 956	10 893	Caña de azúcar
Maíz amarillo duro	56 911	34 094	6 643	4 412	12 820	58 640	47 907	6 068	5 567	4 637	8 815	18 689	265 202	44 054	Maíz amarillo duro
Palma aceitera	57 516	41 661	45 226	38 282	38 857	40 468	38 811	56 050	64 187	66 975	60 171	53 030	601 235	51 063	Palma aceitera
Cacao	4 536	5 195	5 590	5 603	7 384	7 642	7 062	5 008	4 945	4 156	3 906	3 887	64 913	3 947	Cacao
Café	1 766	4 438	10 764	22 978	21 118	13 317	3 963	1 978	365	147	123	148	81 104	1 881	Café
Sacha inchi	139	163	205	245	237	218	64	125	90	127	128	146	1 886	164	Sacha inchi
Otros agrícolas															Otros agrícolas
Stevia	0	0	0	0	0	0	0	0	0	0	0	0			Stevia
Algodón	0	0	0	0	0	0	0	84	831	0	0	0	915	0	Algodón
Tabaco	300	300	300	300	300	300	300	290	290	282	300	300	3 562	300	Tabaco
Aguaje	681	325	411	530	466	660	1 268	1 376	1 324	1 149	977	1 409	10 576	1 699	Aguaje
Caimito	125	380	126	100	110	100	108	100	110	109	108	110	1 586	129	Caimito
Cocona	109	130	81	100	86	100	111	100	115	97	91	66	1 185	60	Cocona
Pacae	2 185	3 457	2 022	135	6	0	0	0	0	0	0	5	7 810	2 295	Pacae
Toronja	4	5	4	45	43	43	45	3	4	4	1	2	201	3	Toronja
Resto agrícola	316 246	370 334	339 029	339 318	305 827	285 062	271 125	287 408	295 588	329 752	420 961	318 263	3878 911	372 875	Resto agrícola
<b>TOTAL PECUARIO</b>	<b>8 964</b>	<b>9 114</b>	<b>9 580</b>	<b>9 769</b>	<b>9 944</b>	<b>9 456</b>	<b>9 400</b>	<b>8 516</b>	<b>8 513</b>	<b>8 492</b>	<b>8 562</b>	<b>9 375</b>	<b>109 685</b>	<b>8 804</b>	<b>TOTAL PECUARIO</b>
Carne de ave	3 631	3 731	3 820	4 149	4 487	3 919	4 051	3 458	3 427	3 698	3 484	4 018	45 872	3 592	Carne de ave
Carne de porcino	361	342	348	323	322	339	280	312	312	283	333	517	4 074	369	Carne de porcino
Carne de vacuno	984	955	977	921	856	941	837	932	939	841	962	1 028	11 173	984	Carne de vacuno
Carne de ovino	11	12	10	11	11	11	12	15	12	11	12	15	143	11	Carne de ovino
Leche	2 777	2 966	3 169	3 135	3 159	3 247	3 159	2 649	2 613	2 458	2 561	2 555	34 447	2 657	Leche
Huevos	1 201	1 107	1 256	1 230	1 109	998	1 061	1 151	1 209	1 202	1 210	1 242	13 976	1 190	Huevos

<sup>1/</sup> Cifras preliminares.

Fuente: Dirección Regional de Agricultura de San Martín.

Elaboración: BCRP - Sucursal Iquitos.



Anexo Nº 02

**SAN MARTÍN: INDICADORES DEL SECTOR PESQUERO  
(T.M.)**

	2023												Total	2024	
	Ene.	Feb.	Mar.	Abr.	May.	Jun.	Jul.	Ago.	Set.	Oct.	Nov.	Dic.	Ene.-Dic.	Ene.	
<b>A. INGRESO OTROS DPTOS.</b>	<b>526</b>	<b>549</b>	<b>613</b>	<b>625</b>	<b>569</b>	<b>541</b>	<b>523</b>	<b>514</b>	<b>566</b>	<b>498</b>	<b>548</b>	<b>561</b>	<b>6 635</b>	<b>573</b>	<b>A. INGRESO OTROS DPTOS.</b>
- Fresco	292	300	333	327	306	292	286	293	324	289	318	325	3 685	330	- Fresco
- Salpreso	14	18	17	22	15	13	13	11	12	10	13	16	174	14	- Salpreso
- Seco-salado	220	232	264	276	248	235	224	210	230	199	217	220	2 776	230	- Seco-salado
<b>B. PRODUCCIÓN INTERNA</b>	<b>229</b>	<b>261</b>	<b>223</b>	<b>263</b>	<b>243</b>	<b>195</b>	<b>182</b>	<b>209</b>	<b>206</b>	<b>208</b>	<b>217</b>	<b>231</b>	<b>2 667</b>	<b>223</b>	<b>B. PRODUCCIÓN INTERNA</b>
- Acuicultura	219	251	216	256	239	189	181	206	202	204	214	228	2 605	221	- Acuicultura
- Extracción río Huallaga	9	11	7	7	5	5	1	3	4	4	3	3	62	3	- Extracción río Huallaga
<b>TOTAL DESEMBARQUE (A+B)</b>	<b>755</b>	<b>811</b>	<b>836</b>	<b>889</b>	<b>813</b>	<b>736</b>	<b>705</b>	<b>723</b>	<b>773</b>	<b>706</b>	<b>765</b>	<b>792</b>	<b>9 302</b>	<b>797</b>	<b>TOTAL DESEMBARQUE (A+B)</b>

Fuente: Dirección Regional de la Producción de San Martín.

Elaboración: BCRP - Sucursal Iquitos.

## Anexo Nº 03

**SAN MARTÍN: PRODUCCIÓN DE MADERA ROLLIZA**  
(m<sup>3</sup>)

	2023												Total	2024	
	Ene.	Feb.	Mar.	Abr.	May.	Jun.	Jul.	Ago.	Set.	Oct.	Nov.	Dic.	Ene.-Dic.	Ene.	
<b>Especies de madera</b>															<b>Especies de madera</b>
Alfaro	0	0	0	0	0	0	7	41	n.d.	n.d.	n.d.	n.d.	n.d.	n.d.	Alfaro
Ana caspi	0	0	0	0	0	0	0	0	n.d.	n.d.	n.d.	n.d.	n.d.	n.d.	Ana caspi
Bolaina	0	4	2	0	0	0	0	0	n.d.	n.d.	n.d.	n.d.	n.d.	n.d.	Bolaina
Caoba	0	0	0	0	0	0	0	0	n.d.	n.d.	n.d.	n.d.	n.d.	n.d.	Caoba
Capirona	0	0	0	0	0	0	0	0	n.d.	n.d.	n.d.	n.d.	n.d.	n.d.	Capirona
Catahua	0	0	0	0	0	0	0	0	n.d.	n.d.	n.d.	n.d.	n.d.	n.d.	Catahua
Cedro	0	0	0	0	0	0	0	0	n.d.	n.d.	n.d.	n.d.	n.d.	n.d.	Cedro
Cedro (otros)	0	0	0	0	0	0	103	0	n.d.	n.d.	n.d.	n.d.	n.d.	n.d.	Cedro (otros)
Copaiba	0	0	0	0	0	0	0	0	n.d.	n.d.	n.d.	n.d.	n.d.	n.d.	Copaiba
Cumala	0	12	0	0	0	0	10	2	n.d.	n.d.	n.d.	n.d.	n.d.	n.d.	Cumala
Estoraque	0	0	0	0	0	0	0	0	n.d.	n.d.	n.d.	n.d.	n.d.	n.d.	Estoraque
Huangana shiringa	0	0	0	0	0	0	0	0	n.d.	n.d.	n.d.	n.d.	n.d.	n.d.	Huangana shiringa
Huayruro	0	0	0	0	0	0	0	0	n.d.	n.d.	n.d.	n.d.	n.d.	n.d.	Huayruro
Ishpingo	0	0	0	0	0	0	0	0	n.d.	n.d.	n.d.	n.d.	n.d.	n.d.	Ishpingo
Leche caspi	0	0	0	0	0	0	7	11	n.d.	n.d.	n.d.	n.d.	n.d.	n.d.	Leche caspi
Manchinga	0	0	0	0	0	0	50	0	n.d.	n.d.	n.d.	n.d.	n.d.	n.d.	Manchinga
Marupa	0	0	0	0	0	0	6	0	n.d.	n.d.	n.d.	n.d.	n.d.	n.d.	Marupa
Mashonaste	0	0	0	0	0	0	2	0	n.d.	n.d.	n.d.	n.d.	n.d.	n.d.	Mashonaste
Moena	0	0	0	6	0	0	113	95	n.d.	n.d.	n.d.	n.d.	n.d.	n.d.	Moena
Papelilo caspi	0	0	0	9	0	3	0	5	n.d.	n.d.	n.d.	n.d.	n.d.	n.d.	Papelilo caspi
Pashaco	0	0	2	0	0	0	6	6	n.d.	n.d.	n.d.	n.d.	n.d.	n.d.	Pashaco
Pumaquiro	0	0	0	0	0	0	0	0	n.d.	n.d.	n.d.	n.d.	n.d.	n.d.	Pumaquiro
Quina Quina	0	0	0	0	0	0	0	0	n.d.	n.d.	n.d.	n.d.	n.d.	n.d.	Quina Quina
Quinilla	0	0	0	0	0	0	0	0	n.d.	n.d.	n.d.	n.d.	n.d.	n.d.	Quinilla
Tornillo	270	0	0	0	0	0	4 279	4 432	n.d.	n.d.	n.d.	n.d.	n.d.	n.d.	Tornillo
Otros	75	0	14	30	132	45	415	374	n.d.	n.d.	n.d.	n.d.	n.d.	n.d.	Otros
<b>TOTAL</b>	<b>345</b>	<b>15</b>	<b>18</b>	<b>44</b>	<b>132</b>	<b>48</b>	<b>4 997</b>	<b>4 965</b>	<b>n.d.</b>	<b>n.d.</b>	<b>n.d.</b>	<b>n.d.</b>	<b>n.d.</b>	<b>n.d.</b>	<b>TOTAL</b>

Fuente: Dirección de Gestión Forestal y Fauna Silvestre - Autoridad Regional Ambiental.

Elaboración: BCRP - Sucursal Iquitos.



Anexo Nº 04

**SAN MARTÍN: PRODUCCIÓN DE MADERA ASERRADA**  
(m<sup>3</sup>)

	2023												Total	2024	
	Ene.	Feb.	Mar.	Abr.	May.	Jun.	Jul.	Ago.	Set.	Oct.	Nov.	Dic.	Ene.-Dic.	Ene.	
<b>Especies de madera</b>															<b>Especies de madera</b>
Alfaro	0	0	0	0	10	0	0	2	n.d.	n.d.	n.d.	n.d.	n.d.	n.d.	Alfaro
Ana caspi	3	0	0	20	0	5	14	13	n.d.	n.d.	n.d.	n.d.	n.d.	n.d.	Ana caspi
Bolaina	0	64	24	36	0	0	0	0	n.d.	n.d.	n.d.	n.d.	n.d.	n.d.	Bolaina
Caoba	0	0	0	0	0	0	0	0	n.d.	n.d.	n.d.	n.d.	n.d.	n.d.	Caoba
Capirona	0	16	13	0	0	9	32	13	n.d.	n.d.	n.d.	n.d.	n.d.	n.d.	Capirona
Catahua	8	46	43	54	60	18	35	8	n.d.	n.d.	n.d.	n.d.	n.d.	n.d.	Catahua
Cedro	0	0	0	0	0	0	0	0	n.d.	n.d.	n.d.	n.d.	n.d.	n.d.	Cedro
Cedro (otros)	5	0	0	5	57	0	0	0	n.d.	n.d.	n.d.	n.d.	n.d.	n.d.	Cedro (otros)
Copaiba	13	8	5	0	20	0	0	9	n.d.	n.d.	n.d.	n.d.	n.d.	n.d.	Copaiba
Cumala	35	66	15	7	21	61	42	86	n.d.	n.d.	n.d.	n.d.	n.d.	n.d.	Cumala
Estoraque	0	0	0	0	2	0	0	0	n.d.	n.d.	n.d.	n.d.	n.d.	n.d.	Estoraque
Huayruro	4	16	20	0	5	15	17	46	n.d.	n.d.	n.d.	n.d.	n.d.	n.d.	Huayruro
Ishpingo	0	0	0	0	0	0	0	0	n.d.	n.d.	n.d.	n.d.	n.d.	n.d.	Ishpingo
Leche caspi	2	22	7	20	13	0	3	26	n.d.	n.d.	n.d.	n.d.	n.d.	n.d.	Leche caspi
Manchinga	19	24	17	19	24	32	28	37	n.d.	n.d.	n.d.	n.d.	n.d.	n.d.	Manchinga
Marupa	11	9	5	0	4	3	11	26	n.d.	n.d.	n.d.	n.d.	n.d.	n.d.	Marupa
Mashonaste	1	7	5	7	12	2	14	4	n.d.	n.d.	n.d.	n.d.	n.d.	n.d.	Mashonaste
Moena	1	14	33	60	24	3	16	9	n.d.	n.d.	n.d.	n.d.	n.d.	n.d.	Moena
Papelillo caspi	48	6	82	16	9	19	10	11	n.d.	n.d.	n.d.	n.d.	n.d.	n.d.	Papelillo caspi
Pashaco	25	53	35	21	24	24	10	16	n.d.	n.d.	n.d.	n.d.	n.d.	n.d.	Pashaco
Pumaquiro	0	0	0	0	0	0	0	0	n.d.	n.d.	n.d.	n.d.	n.d.	n.d.	Pumaquiro
Quina quina	49	12	55	2	34	20	14	3	n.d.	n.d.	n.d.	n.d.	n.d.	n.d.	Quina quina
Quinilla	26	21	29	15	78	52	56	19	n.d.	n.d.	n.d.	n.d.	n.d.	n.d.	Quinilla
Rifari	0	0	1	4	8	4	3	7	n.d.	n.d.	n.d.	n.d.	n.d.	n.d.	Rifari
Riñón de huangana	0	0	0	0	0	0	0	0	n.d.	n.d.	n.d.	n.d.	n.d.	n.d.	Riñón de huangana
Tornillo	226	353	229	104	49	33	496	332	n.d.	n.d.	n.d.	n.d.	n.d.	n.d.	Tornillo
Zapote	3	16	15	0	0	0	0	0	n.d.	n.d.	n.d.	n.d.	n.d.	n.d.	Zapote
Otros	670	800	634	363	405	457	484	677	n.d.	n.d.	n.d.	n.d.	n.d.	n.d.	Otros
<b>TOTAL</b>	<b>1 148</b>	<b>1 552</b>	<b>1 267</b>	<b>754</b>	<b>859</b>	<b>757</b>	<b>1 286</b>	<b>1 345</b>	<b>n.d.</b>	<b>n.d.</b>	<b>n.d.</b>	<b>n.d.</b>	<b>n.d.</b>	<b>n.d.</b>	<b>TOTAL</b>

Fuente: Dirección de Gestión Forestal y Fauna Silvestre - Autoridad Regional Ambiental de San Martín.

Elaboración: BCRP - Sucursal Iquitos.

## Anexo Nº 05

**SAN MARTIN: PRODUCCIÓN MANUFACTURERA <sup>1/</sup>**  
**(Índice de volumen físico: 2007=100)**

C I I U	2023												Total	2024	C I I U
	Ene.	Feb.	Mar.	Abr.	May.	Jun.	Jul.	Ago.	Set.	Oct.	Nov.	Dic.	Ene.-Dic.	Ene.	
<b>MANUFACTURA PRIMARIA</b>	<b>0,0</b>	<b>0,0</b>	<b>0,0</b>	<b>0,0</b>	<b>0,0</b>	<b>0,0</b>	<b>0,0</b>	<b>0,0</b>	<b>0,0</b>	<b>0,0</b>	<b>0,0</b>	<b>0,0</b>	<b>0,0</b>	<b>0,0</b>	<b>MANUFACTURA PRIMARIA</b>
2320 - Biodiesel	0,0	0,0	0,0	0,0	0,0	0,0	0,0	0,0	0,0	0,0	0,0	0,0	0,0	0,0	2320 - Biodiesel
<b>MANUFACTURA NO PRIMARIA</b>	<b>182,1</b>	<b>184,6</b>	<b>163,3</b>	<b>129,7</b>	<b>143,1</b>	<b>180,5</b>	<b>176,2</b>	<b>182,0</b>	<b>188,1</b>	<b>173,3</b>	<b>165,7</b>	<b>185,1</b>	<b>171,1</b>	<b>200,9</b>	<b>MANUFACTURA NO PRIMARIA</b>
1514 - Aceite y manteca	256,1	253,7	219,9	181,4	205,9	275,1	240,7	249,5	266,0	278,1	266,1	255,8	245,7	284,2	1514 - Aceite y manteca
1520 - Quesos y mantequillas	0,0	0,0	0,0	0,0	0,0	0,0	0,0	0,0	0,0	0,0	0,0	0,0		0,0	1520 - Quesos y mantequillas
1543 - Chocolates	0,0	0,0	0,0	0,0	0,0	0,0	0,0	0,0	0,0	0,0	0,0	0,0		0,0	1543 - Chocolates
1554 - Bebidas gaseosas	0,0	0,0	0,0	0,0	0,0	0,0	0,0	0,0	0,0	0,0	0,0	0,0		0,0	1554 - Bebidas gaseosas
2010 - Madera aserrada	26,9	36,3	29,7	17,6	20,1	17,7	30,1	31,5	44,5	45,7	47,2	40,0	32,3	27,9	2010 - Madera aserrada
2411 - Jabón	406,0	461,8	428,1	272,0	362,1	380,6	415,3	481,3	483,9	547,0	449,2	659,0	445,5	719,7	2411 - Jabón
2695 - Ladrillos, bloques y adoquines	0,0	0,0	0,0	0,0	0,0	0,0	0,0	0,0	0,0	0,0	0,0	0,0		0,0	2695 - Ladrillos, bloques y adoquines
2694 - Cemento	216,0	223,0	208,1	158,5	155,6	170,5	221,2	221,9	203,1	96,6	95,8	201,7	181,0	213,1	2694 - Cemento
<b>TOTAL</b>	<b>168,6</b>	<b>170,9</b>	<b>151,2</b>	<b>120,1</b>	<b>132,4</b>	<b>167,1</b>	<b>163,1</b>	<b>168,5</b>	<b>174,1</b>	<b>160,4</b>	<b>153,4</b>	<b>171,3</b>	<b>158,4</b>	<b>186,0</b>	<b>TOTAL</b>

1/ cifras preliminares

Fuente: Dirección Regional de la Producción de San Martín - Encuesta a Empresas Industriales.

Elaboración: BCRP - Sucursal Iquitos.

Anexo Nº 06

**SAN MARTIN: PRODUCCIÓN MANUFACTURERA <sup>1/</sup>**  
(Variación porcentual)

C I I U	2023/2022												Total	2024/2023	C I I U
	Ene.	Feb.	Mar.	Abr.	May.	Jun.	Jul.	Ago.	Set.	Oct.	Nov.	Dic.	Ene.-Dic.	Ene.	
<b>MANUFACTURA PRIMARIA</b>	-	-	-	-	-	-	-	-	-	-	-	-	-	-	<b>MANUFACTURA PRIMARIA</b>
2320 - Biodiesel	-	-	-	-	-	-	-	-	-	-	-	-	-	-	2320 - Biodiesel
<b>MANUFACTURA NO PRIMARIA</b>	<b>-4,2</b>	<b>2,7</b>	<b>-16,3</b>	<b>-32,3</b>	<b>-16,9</b>	<b>1,3</b>	<b>-6,5</b>	<b>3,2</b>	<b>0,5</b>	<b>-10,3</b>	<b>-17,3</b>	<b>-4,9</b>	<b>-8,6</b>	<b>10,3</b>	<b>MANUFACTURA NO PRIMARIA</b>
1514 - Aceite y manteca	-4,0	2,0	-23,2	-34,4	-16,2	13,2	-11,0	7,2	2,4	4,3	-4,5	-8,9	-6,6	11,0	1514 - Aceite y manteca
1520 - Quesos y mantequillas	-	-	-	-	-	-	-	-	-	-	-	-	-	-	1520 - Quesos y mantequillas
1543 - Chocolates	-100,0	-	-	-	-	-	-	-	-	-	-	-	-	-	1543 - Chocolates
1554 - Bebidas gaseosas	-	-	-	-	-	-	-	-	-	-	-	-	-	-	1554 - Bebidas gaseosas
2010 - Madera aserrada	-7,4	20,2	-20,4	-58,1	-50,4	-52,0	-14,9	-32,1	-16,0	-11,3	-11,4	-20,4	-23,4	4,0	2010 - Madera aserrada
2411 - Jabón	16,1	9,5	48,9	-44,6	26,8	3,5	7,4	5,9	8,8	27,6	4,7	87,2	13,8	77,3	2411 - Jabón
2695 - Ladrillos, bloques y adoquines	-	-	-	-	-	-	-	-	-	-	-	-	-	-	2695 - Ladrillos, bloques y adoquines
2694 - Cemento	-6,7	2,0	-0,6	-18,8	-19,8	-24,0	6,6	-2,4	-3,6	-57,2	-58,5	-2,2	-15,9	-1,3	2694 - Cemento
<b>TOTAL</b>	<b>-4,2</b>	<b>2,7</b>	<b>-16,3</b>	<b>-32,3</b>	<b>-16,9</b>	<b>1,3</b>	<b>-6,5</b>	<b>3,2</b>	<b>0,5</b>	<b>-10,3</b>	<b>-17,3</b>	<b>-4,9</b>	<b>-8,6</b>	<b>10,3</b>	<b>TOTAL</b>

1/ cifras preliminares

Fuente: Dirección Regional de la Producción de San Martín - Encuesta a Empresas Industriales.

Elaboración: BCRP - Sucursal Iquitos.

## Anexo Nº 07

**SAN MARTÍN: TRABAJADORES ASALARIADOS PRIVADOS FORMALES**  
**POR SECTORES ECONÓMICOS**  
 (Variación porcentual con respecto al mismo mes del año anterior)

Año	Mes	Agricultura	Minería	Manufactura	Construcción	Comercio	Servicios	Total
2023	ENE.	2,1	-5,9	1,3	15,8	6,1	13,2	<b>10,0</b>
	FEB.	-1,7	-4,5	-9,9	16,7	4,4	12,0	<b>6,3</b>
	MAR.	-4,0	1,5	0,7	17,2	5,3	13,1	<b>8,2</b>
	ABR.	-3,6	3,1	-6,1	5,1	5,0	10,2	<b>5,5</b>
	MAY.	-4,3	-5,7	1,0	13,6	4,8	9,9	<b>6,5</b>
	JUN.	0,9	-7,0	22,4	7,8	7,6	13,9	<b>11,3</b>
	JUL.	-1,0	-14,5	5,5	9,5	4,5	8,7	<b>6,4</b>
	AGO.	2,6	-4,5	12,8	7,1	3,7	7,4	<b>6,0</b>
	SET.	1,9	-9,0	5,7	-0,5	2,6	9,1	<b>5,2</b>
	OCT.	-3,0	-26,5	1,1	-11,1	2,7	7,4	<b>2,7</b>
	NOV.	-2,3	-24,3	-3,6	-7,1	3,1	7,8	<b>3,0</b>
	DIC.	n.d.	n.d.	n.d.	n.d.	n.d.	n.d.	<b>n.d.</b>
2024	ENE.	n.d.	n.d.	n.d.	n.d.	n.d.	n.d.	<b>n.d.</b>

Fuente: MTPE – Planilla electrónica - PLAME y T-registro.

Elaboración: BCRP - Sucursal Iquitos.



Anexo Nº 08

**SAN MARTÍN: EXPORTACIONES POR GRUPO DE PRODUCTOS**  
(Valor FOB - Millones de US\$)

	2023												Total	2024	
	Ene.	Feb.	Mar.	Abr.	May.	Jun.	Jul.	Ago.	Set.	Oct.	Nov.	Dic.	Ene.-Dic.	Ene.	
<b>1. Productos tradicionales</b>	<b>1,3</b>	<b>0,5</b>	<b>0,8</b>	<b>1,4</b>	<b>1,8</b>	<b>3,2</b>	<b>2,1</b>	<b>2,6</b>	<b>2,4</b>	<b>2,1</b>	<b>1,9</b>	<b>2,3</b>	<b>0,0</b>	<b>0,0</b>	<b>1. Productos tradicionales</b>
- Pesqueros	0,0	0,0	0,0	0,0	0,0	0,0	0,0	0,0	0,0	0,0	0,0	0,0	0,0	0,0	- Pesqueros
- Agrícolas	1,3	0,5	0,8	1,4	1,8	3,2	2,1	2,6	2,4	2,1	1,9	2,3	0,0	0,0	- Agrícolas
<b>2. Productos no tradicionales</b>	<b>11,0</b>	<b>11,2</b>	<b>11,5</b>	<b>9,1</b>	<b>11,3</b>	<b>15,8</b>	<b>20,3</b>	<b>19,6</b>	<b>24,4</b>	<b>21,1</b>	<b>14,9</b>	<b>15,0</b>	<b>0,0</b>	<b>0,0</b>	<b>2. Productos no tradicionales</b>
- Forestales	<b>0,3</b>	<b>0,3</b>	<b>0,4</b>	<b>0,3</b>	<b>0,4</b>	<b>0,4</b>	<b>0,4</b>	<b>0,6</b>	<b>0,4</b>	<b>0,5</b>	<b>0,4</b>	<b>0,0</b>	<b>0,0</b>	<b>0,0</b>	- Forestales
* Madera aserrada	0,3	0,3	0,4	0,3	0,4	0,4	0,4	0,6	0,4	0,5	0,4	0,0	0,0	0,0	* Madera aserrada
* Tablillas y Frisos	0,0	0,0	0,0	0,0	0,0	0,0	0,0	0,0	0,0	0,0	0,0	0,0	0,0	0,0	* Tablillas y Frisos
* Machihembrado	0,0	0,0	0,0	0,0	0,0	0,0	0,0	0,0	0,0	0,0	0,0	0,0	0,0	0,0	* Machihembrado
* Otros acabados	0,0	0,0	0,0	0,0	0,0	0,0	0,0	0,0	0,0	0,0	0,0	0,0	0,0	0,0	* Otros acabados
- Pesqueros	<b>0,0</b>	<b>0,0</b>	<b>0,0</b>	<b>0,0</b>	<b>0,0</b>	<b>0,0</b>	<b>0,0</b>	<b>0,0</b>	<b>0,0</b>	<b>0,0</b>	<b>0,0</b>	<b>0,0</b>	<b>0,0</b>	<b>0,0</b>	- Pesqueros
* Paiche salado	0,0	0,0	0,0	0,0	0,0	0,0	0,0	0,0	0,0	0,0	0,0	0,0	0,0	0,0	* Paiche salado
- Agroindustriales	<b>10,6</b>	<b>10,8</b>	<b>10,9</b>	<b>8,8</b>	<b>10,9</b>	<b>15,4</b>	<b>19,9</b>	<b>18,9</b>	<b>23,5</b>	<b>20,3</b>	<b>14,1</b>	<b>14,5</b>	<b>0,0</b>	<b>0,0</b>	- Agroindustriales
* Aceite crudo de palma	1,4	1,0	0,0	1,8	0,6	2,4	0,6	0,3	0,5	0,1	0,3	0,3	0,0	0,0	* Aceite crudo de palma
* Aceite crudo de palmiste	0,7	0,1	0,0	0,0	0,0	0,3	0,0	0,0	0,0	0,0	0,0	0,0	0,0	0,0	* Aceite crudo de palmiste
* Aceite refinado de palma	2,5	2,0	2,5	2,0	1,6	2,4	2,1	2,6	2,5	2,6	2,9	1,7	0,0	0,0	* Aceite refinado de palma
* Aceite refinado de palmiste	0,4	0,4	0,5	1,0	1,0	0,6	0,7	0,7	0,8	0,9	0,4	0,8	0,0	0,0	* Aceite refinado de palmiste
* Conservas de palmito	0,7	0,9	1,0	1,2	1,2	1,3	1,2	0,8	0,9	1,4	1,2	0,9	0,0	0,0	* Conservas de palmito
* Tabaco negro y rubio	0,1	0,0	0,4	0,0	0,5	0,0	0,0	0,4	0,5	0,3	0,1	0,4	0,0	0,0	* Tabaco negro y rubio
* Manteca vegetal	0,2	0,3	0,8	0,5	0,6	0,4	0,2	0,2	0,6	0,6	0,5	0,1	0,0	0,0	* Manteca vegetal
* Cacao en grano	3,7	5,7	4,6	1,6	4,8	7,1	11,7	13,3	13,7	11,1	8,3	7,1	0,0	0,0	* Cacao en grano
* Aceite vegetal	0,1	0,1	0,1	0,0	0,0	0,1	0,2	0,1	0,0	0,1	0,0	0,0	0,0	0,0	* Aceite vegetal
* Uña de gato	0,0	0,0	0,0	0,0	0,0	0,0	0,0	0,0	0,0	0,0	0,0	0,0	0,0	0,0	* Uña de gato
* Chocolates	0,0	0,0	0,0	0,0	0,0	0,0	0,0	0,1	0,0	0,0	0,0	0,0	0,0	0,0	* Chocolates
* Puros+cigarros+ pack	0,0	0,0	0,0	0,0	0,1	0,0	0,1	0,0	0,1	0,0	0,0	0,1	0,0	0,0	* Puros+cigarros+ pack
* Otros <sup>1/</sup>	0,9	0,3	1,1	0,7	0,5	0,9	3,2	0,5	4,1	3,1	0,2	3,0	0,0	0,0	* Otros <sup>1/</sup>
- Resto <sup>2/</sup>	<b>0,2</b>	<b>0,1</b>	<b>0,2</b>	<b>0,0</b>	<b>0,0</b>	<b>0,1</b>	<b>0,0</b>	<b>0,2</b>	<b>0,5</b>	<b>0,3</b>	<b>0,5</b>	<b>0,6</b>	<b>0,0</b>	<b>0,0</b>	- Resto <sup>2/</sup>
<b>TOTAL EXPORTACIONES (1+2)</b>	<b>12,4</b>	<b>11,7</b>	<b>12,4</b>	<b>10,5</b>	<b>13,1</b>	<b>19,0</b>	<b>22,4</b>	<b>22,2</b>	<b>26,8</b>	<b>23,2</b>	<b>16,8</b>	<b>17,3</b>	<b>0,0</b>	<b>0,0</b>	<b>TOTAL EXPORTACIONES (1+2)</b>

1/ Plantas vivas, achiote, maca, semillas de pijuayo, etc.

2/ Manufactura de piedras preciosas, bisutería, material publicitario, objetos de adorno, etc.

Fuente: SUNAT - ADUANAS.

Elaboración: BCRP - Sucursal Iquitos.



## Anexo Nº 09

**SAN MARTÍN: EJECUCIÓN DEL PRESUPUESTO DE GASTOS DEL GOBIERNO NACIONAL <sup>1/</sup>**  
**(Millones de soles)**

	2023												Total	2024	
	Ene.	Feb.	Mar.	Abr.	May.	Jun.	Jul.	Ago.	Set.	Oct.	Nov.	Dic.	Ene.-Dic.	Ene.	
<b>GASTOS NO FINANCIEROS</b>	<b>78,7</b>	<b>118,4</b>	<b>83,9</b>	<b>113,6</b>	<b>96,4</b>	<b>104,4</b>	<b>84,8</b>	<b>106,6</b>	<b>81,0</b>	<b>119,2</b>	<b>157,2</b>	<b>118,6</b>	<b>1 262,7</b>	<b>56,3</b>	<b>GASTOS NO FINANCIEROS</b>
<b>a. GASTOS CORRIENTES</b>	<b>66,1</b>	<b>97,2</b>	<b>52,0</b>	<b>87,1</b>	<b>74,9</b>	<b>77,0</b>	<b>68,6</b>	<b>85,9</b>	<b>49,8</b>	<b>88,6</b>	<b>104,6</b>	<b>85,6</b>	<b>937,3</b>	<b>43,0</b>	<b>a. GASTOS CORRIENTES</b>
1. Personal y obligaciones	21,3	19,5	19,4	20,0	22,5	21,6	25,8	20,5	21,0	21,7	24,2	29,4	266,9	30,4	1. Personal y obligaciones
2. Pensiones y prestaciones sociales	2,2	1,8	2,2	2,3	2,3	2,5	3,5	2,2	2,3	2,8	2,6	4,1	30,7	2,3	2. Pensiones y prestaciones sociales
3. Bienes y servicios	11,0	27,3	13,7	11,4	36,6	17,8	15,9	39,0	14,8	25,5	71,9	25,0	310,1	4,4	3. Bienes y servicios
4. Otros gastos corrientes	21,1	21,5	16,5	29,1	7,6	33,8	18,5	5,3	11,8	37,4	3,8	26,6	232,9	5,9	5. Otros gastos corrientes
5. Donaciones y transferencias	10,5	27,1	0,1	24,3	5,9	1,3	4,9	18,9	- 0,1	1,2	2,0	0,6	96,7	0,0	5. Donaciones y transferencias
<b>b. GASTOS DE CAPITAL</b>	<b>12,6</b>	<b>21,2</b>	<b>31,9</b>	<b>26,5</b>	<b>21,5</b>	<b>27,4</b>	<b>16,1</b>	<b>20,7</b>	<b>31,2</b>	<b>30,5</b>	<b>52,6</b>	<b>33,0</b>	<b>325,3</b>	<b>13,2</b>	<b>b. GASTOS DE CAPITAL</b>
1. Adquisición de activos no financieros	12,6	21,2	31,5	26,0	21,4	26,1	16,0	17,8	31,2	30,5	43,6	32,8	310,7	13,2	1. Adquisición de activos no financieros
2. Otros gastos de capital	0,0	0,0	0,0	0,0	0,0	0,0	0,0	0,0	0,0	0,0	0,0	0,0	0,1	0,0	2. Donaciones y transferencias
3. Donaciones y transferencias	0,0	0,0	0,4	0,5	0,0	1,3	0,1	2,9	0,0	0,1	9,0	0,2	14,6	0,0	3. Otros gastos de capital

1/ Información actualizada al 1 de febrero de 2024.

Fuente: Consulta Amigable - MEF.

Elaboración: BCRP - Sucursal Iquitos.

Anexo Nº 10

**SAN MARTÍN: EJECUCIÓN DEL PRESUPUESTO DE GASTOS DEL GOBIERNO REGIONAL <sup>1/</sup>**  
(Millones de soles)

	2023												Total	2024	
	Ene.	Feb.	Mar.	Abr.	May.	Jun.	Jul.	Ago.	Set.	Oct.	Nov.	Dic.	Ene.-Dic.	Ene.	
<b>GASTOS NO FINANCIEROS</b>	<b>137,1</b>	<b>129,5</b>	<b>143,5</b>	<b>134,4</b>	<b>147,0</b>	<b>152,0</b>	<b>240,8</b>	<b>166,4</b>	<b>165,9</b>	<b>161,6</b>	<b>202,5</b>	<b>282,5</b>	<b>2 063,2</b>	<b>177,4</b>	<b>GASTOS NO FINANCIEROS</b>
<b>a. GASTOS CORRIENTES</b>	<b>131,3</b>	<b>114,1</b>	<b>115,0</b>	<b>118,6</b>	<b>127,7</b>	<b>128,7</b>	<b>191,5</b>	<b>138,2</b>	<b>131,4</b>	<b>130,9</b>	<b>154,8</b>	<b>204,2</b>	<b>1 686,5</b>	<b>156,1</b>	<b>a. GASTOS CORRIENTES</b>
1. Personal y obligaciones	109,5	82,9	74,9	82,7	82,7	85,7	90,8	82,5	83,5	81,9	94,9	107,5	1 059,7	146,9	1. Personal y obligaciones
2. Pensiones y prestaciones sociales	4,8	3,8	3,5	4,5	3,6	3,5	4,8	3,6	3,8	3,5	4,0	5,8	49,1	4,5	2. Pensiones y prestaciones sociales
3. Bienes y servicios	17,0	27,4	36,5	31,5	40,8	39,5	44,3	47,6	41,7	45,5	55,7	86,5	514,0	4,2	3. Bienes y servicios
4. Donaciones y transferencias	0,0	0,0	0,0	0,0	0,6	0,0	0,5	0,0	2,3	0,0	0,2	4,4	8,1	0,5	4. Donaciones y transferencias
5. Otros gastos corrientes	0,0	0,0	0,0	0,0	0,0	0,0	51,1	4,4	0,0	0,0	0,0	0,0	55,6	0,0	5. Otros gastos corrientes
<b>b. GASTOS DE CAPITAL</b>	<b>5,8</b>	<b>15,4</b>	<b>28,5</b>	<b>15,8</b>	<b>19,3</b>	<b>23,2</b>	<b>49,3</b>	<b>28,1</b>	<b>34,6</b>	<b>30,7</b>	<b>47,7</b>	<b>78,3</b>	<b>376,7</b>	<b>21,2</b>	<b>b. GASTOS DE CAPITAL</b>
1. Adquisición de activos no financieros	5,8	15,4	28,5	15,8	19,3	23,2	49,3	28,1	34,6	30,7	47,7	78,3	376,7	21,2	1. Adquisición de activos no financieros
2. Donaciones y transferencias	0,0	0,0	0,0	0,0	0,0	0,0	0,0	0,0	0,0	0,0	0,0	0,0	0,0	0,0	2. Donaciones y transferencias
3. Otros gastos de capital	0,0	0,0	0,0	0,0	0,0	0,0	0,0	0,0	0,0	0,0	0,0	0,0	0,0	0,0	3. Otros gastos de capital

1/ Información actualizada al 1 de febrero de 2024.

Fuente: Consulta Amigable - MEF.

Elaboración: BCRP - Sucursal Iquitos.

## Anexo Nº 11

**SAN MARTÍN: EJECUCIÓN DEL PRESUPUESTO DE GASTOS DE LOS GOBIERNOS LOCALES 1/**  
**(Millones de soles)**

	2023												Total	2024	
	Ene.	Feb.	Mar.	Abr.	May.	Jun.	Jul.	Ago.	Set.	Oct.	Nov.	Dic.	Ene.-Dic.	Ene.	
<b>GASTOS NO FINANCIEROS</b>	<b>13,4</b>	<b>46,0</b>	<b>65,5</b>	<b>72,8</b>	<b>54,5</b>	<b>69,8</b>	<b>75,0</b>	<b>72,7</b>	<b>72,2</b>	<b>74,9</b>	<b>95,6</b>	<b>137,5</b>	<b>849,8</b>	<b>43,0</b>	<b>GASTOS NO FINANCIEROS</b>
<b>a. GASTOS CORRIENTES</b>	<b>10,7</b>	<b>22,4</b>	<b>34,0</b>	<b>27,7</b>	<b>33,4</b>	<b>35,7</b>	<b>47,1</b>	<b>34,4</b>	<b>31,9</b>	<b>33,5</b>	<b>30,1</b>	<b>47,1</b>	<b>388,1</b>	<b>19,0</b>	<b>a. GASTOS CORRIENTES</b>
1. Personal y obligaciones	4,3	5,2	4,6	4,7	4,9	4,4	6,7	4,4	4,6	5,1	5,1	8,2	62,3	10,6	1. Personal y obligaciones
2. Pensiones y prestaciones sociales	0,2	1,2	1,3	1,3	1,3	1,7	1,8	1,7	2,3	2,0	1,7	2,7	19,0	0,2	2. Pensiones y prestaciones sociales
3. Bienes y servicios	5,9	15,3	26,0	20,4	25,2	29,1	37,2	25,2	23,6	23,9	22,1	32,0	285,8	7,5	3. Bienes y servicios
4. Donaciones y transferencias	0,2	0,5	1,1	0,6	1,4	0,2	1,0	2,5	1,3	2,3	1,1	3,8	16,1	0,4	4. Donaciones y transferencias
5. Otros gastos corrientes	0,1	0,2	1,0	0,7	0,5	0,4	0,3	0,6	0,2	0,3	0,1	0,4	4,8	0,2	5. Otros gastos corrientes
<b>b. GASTOS DE CAPITAL</b>	<b>2,7</b>	<b>23,5</b>	<b>31,5</b>	<b>45,1</b>	<b>21,1</b>	<b>34,0</b>	<b>28,0</b>	<b>38,3</b>	<b>40,3</b>	<b>41,4</b>	<b>65,4</b>	<b>90,4</b>	<b>461,7</b>	<b>24,0</b>	<b>b. GASTOS DE CAPITAL</b>
1. Adquisición de activos no financieros	2,7	23,5	31,5	45,1	21,2	33,8	28,0	38,3	40,1	41,2	65,3	90,3	460,9	23,8	1. Adquisición de activos no financieros
2. Donaciones y transferencias	0,0	0,0	0,1	0,0	0,0	0,3	0,0	0,0	0,2	0,1	0,2	0,1	0,9	0,2	2. Donaciones y transferencias
3. Otros gastos de capital	0,0	0,0	0,0	0,0	0,0	0,0	0,0	0,0	0,0	0,0	0,0	0,0	0,0	0,0	3. Otros gastos de capital

1/ Información actualizada al 1 de febrero de 2024.

Fuente: Consulta Amigable - MEF.

Elaboración: BCRP - Sucursal Iquitos.

Anexo Nº 12

**SAN MARTÍN: INVERSIÓN NO FINANCIERA DEL GOBIERNO NACIONAL <sup>1/</sup>**  
(Millones de soles)

FUNCIONES	2023												Total	2024	FUNCIONES
	Ene.	Feb.	Mar.	Abr.	May.	Jun.	Jul.	Ago.	Set.	Oct.	Nov.	Dic.	Ene.-Dic.	Ene.	
AGROPECUARIA	2,0	2,2	3,1	2,6	3,4	3,3	3,3	3,6	3,6	3,9	3,6	4,7	39,3	0,2	AGROPECUARIA
CULTURA Y DEPORTE	0,0	0,0	0,0	0,0	0,0	0,0	0,0	0,0	0,0	0,0	0,0	0,0	0,0	0,0	CULTURA Y DEPORTE
EDUCACIÓN	0,0	1,0	8,6	0,7	0,5	3,1	3,6	2,2	1,9	1,5	15,3	4,9	43,5	1,5	EDUCACIÓN
ENERGÍA	0,0	1,6	0,7	1,1	0,4	0,7	0,6	0,5	0,3	1,0	0,6	0,2	7,8	0,0	ENERGÍA
INDUSTRIA	0,0	1,3	1,5	0,0	0,3	0,2	0,2	0,1	0,2	0,1	0,1	0,5	4,6	0,1	INDUSTRIA
JUSTICIA	0,0	0,0	0,0	0,1	0,0	0,1	0,5	0,1	0,2	0,3	1,3	2,9	5,4	0,6	JUSTICIA
AMBIENTE	0,0	0,1	0,0	0,0	0,1	0,1	1,5	0,1	2,8	2,6	4,8	5,7	17,8	0,3	AMBIENTE
COMERCIO	0,0	0,0	0,0	0,0	0,0	0,1	0,0	0,1	0,0	0,0	0,0	0,1	0,4	0,0	COMERCIO
ORDEN PUBLICO Y SEGURIDAD	0,0	0,0	0,0	0,0	0,2	0,0	0,0	0,1	0,0	0,0	0,2	0,0	0,6	0,0	ORDEN PUBLICO Y SEGURIDAD
PESCA	0,0	0,0	0,0	0,0	0,0	0,0	0,0	0,0	0,0	0,0	0,0	0,0	0,0	0,0	PESCA
PLANEAMIENTO, GESTION Y RESERVA	0,0	0,0	0,1	0,1	0,0	0,0	0,0	0,0	0,1	0,0	0,0	3,0	3,3	0,0	PLANEAMIENTO, GESTION Y RESERVA
PROTECCIÓN SOCIAL	0,0	0,0	0,0	0,0	0,0	0,0	0,0	0,0	0,0	0,0	0,0	0,0	0,1	0,0	PROTECCIÓN SOCIAL
SALUD	0,0	0,0	0,0	0,0	0,0	0,0	0,0	0,0	0,0	0,0	0,1	2,7	2,7	0,0	SALUD
SANEAMIENTO	0,1	0,7	1,7	0,6	1,0	0,7	0,2	0,6	0,6	1,7	1,2	1,1	10,2	0,2	SANEAMIENTO
TRABAJO	0,0	0,0	0,0	0,0	0,0	0,0	0,0	0,0	0,0	0,0	0,0	0,0	0,0	0,0	TRABAJO
TRANSPORTE	10,4	8,3	10,0	13,5	15,3	17,2	6,1	10,2	10,2	19,0	16,2	6,8	143,2	1,1	TRANSPORTE
COMUNICACIONES	0,0	6,0	5,7	7,1	-0,2	0,5	0,0	0,1	11,2	-0,1	0,1	0,1	30,6	9,3	COMUNICACIONES
TURISMO	0,0	0,0	0,1	0,1	0,3	0,0	0,0	0,0	0,0	0,2	0,0	0,0	0,7	0,0	TURISMO
VIVIENDA Y DESARROLLO URBANO	0,0	0,0	0,0	0,0	0,0	0,0	0,0	0,0	0,0	0,2	0,0	0,1	0,4	0,0	VIVIENDA Y DESARROLLO URBANO
<b>TOTAL INVERSIONES</b>	<b>12,6</b>	<b>21,2</b>	<b>31,5</b>	<b>26,0</b>	<b>21,4</b>	<b>26,1</b>	<b>16,0</b>	<b>17,8</b>	<b>31,2</b>	<b>30,5</b>	<b>43,6</b>	<b>32,8</b>	<b>310,7</b>	<b>13,2</b>	<b>TOTAL INVERSIONES</b>

1/ Información actualizada al 1 de febrero de 2024.

Fuente: Consulta Amigable - MEF.

Elaboración: BCRP - Sucursal Iquitos.



## Anexo Nº 13

**SAN MARTÍN: INVERSIÓN NO FINANCIERA DEL GOBIERNO REGIONAL <sup>1/</sup>**  
**(Millones de soles)**

FUNCIONES	2023												Total	2024	FUNCIONES
	Ene.	Feb.	Mar.	Abr.	May.	Jun.	Jul.	Ago.	Set.	Oct.	Nov.	Dic.	Ene.-Dic.	Ene.	
AGROPECUARIA	0,1	0,2	0,4	0,7	1,1	1,1	1,0	1,6	1,6	1,0	1,8	4,6	15,3	0,0	AGROPECUARIA
CULTURA Y DEPORTE	0,0	0,0	0,8	0,4	1,0	0,3	1,8	0,4	0,4	0,6	0,6	0,4	6,6	0,4	CULTURA Y DEPORTE
EDUCACIÓN	0,0	0,6	2,3	1,7	0,7	3,4	3,1	2,6	3,1	3,6	8,8	12,5	42,3	1,1	EDUCACIÓN
ENERGÍA	0,0	0,4	0,3	0,2	0,1	0,1	0,2	0,1	0,2	0,3	0,5	0,9	3,2	0,0	ENERGÍA
INDUSTRIA	0,0	0,0	0,0	0,0	0,0	0,0	0,0	0,0	0,0	0,0	0,1	0,5	0,6	0,0	INDUSTRIA
MEDIO AMBIENTE	0,0	0,0	0,0	0,0	0,1	0,2	0,1	0,6	0,6	0,4	1,0	1,1	4,1	0,5	MEDIO AMBIENTE
MINERÍA	0,0	0,0	0,0	0,0	0,0	0,0	0,0	0,0	0,0	0,0	0,0	0,0	0,1	0,0	MINERÍA
ORDEN PUBLICO Y SEGURIDAD	0,0	0,0	1,1	0,6	0,7	0,1	0,4	0,7	1,4	0,3	1,0	0,4	6,8	0,0	ORDEN PUBLICO Y SEGURIDAD
PESCA	0,0	0,0	0,0	0,0	0,2	0,2	0,5	0,3	0,3	0,4	0,4	0,6	3,0	0,0	PESCA
PLANEAMIENTO, GESTION Y RESERVA	1,8	1,8	2,5	2,2	2,1	2,1	2,7	2,5	2,2	1,9	1,9	4,2	27,9	1,6	PLANEAMIENTO, GESTION Y RESERVA
PROTECCION SOCIAL	0,0	0,0	0,0	0,0	0,0	0,0	0,0	0,0	0,0	0,0	0,1	0,0	0,1	0,0	PROTECCION SOCIAL
SALUD	0,5	0,0	1,1	0,4	0,5	2,6	4,9	3,0	1,8	1,4	2,2	4,4	22,9	1,0	SALUD
SANEAMIENTO	1,0	1,1	1,6	0,8	0,8	1,3	0,7	1,5	2,0	2,4	1,7	3,9	18,8	2,7	SANEAMIENTO
TRABAJO	0,0	0,0	0,0	0,0	0,0	0,0	0,0	0,0	0,1	0,0	0,2	0,1	0,5	0,0	TRABAJO
TRANSPORTE	2,4	11,5	18,4	8,8	12,0	11,6	33,8	14,7	20,6	18,3	27,4	44,4	223,9	13,9	TRANSPORTE
COMERCIO	0,0	0,0	0,0	0,0	0,0	0,0	0,0	0,0	0,0	0,0	0,1	0,1	0,2	0,0	COMERCIO
TURISMO	0,0	0,0	0,0	0,0	0,0	0,0	0,0	0,0	0,0	0,1	0,0	0,3	0,4	0,0	TURISMO
<b>TOTAL INVERSIONES</b>	<b>5,8</b>	<b>15,4</b>	<b>28,5</b>	<b>15,8</b>	<b>19,3</b>	<b>23,2</b>	<b>49,3</b>	<b>28,1</b>	<b>34,6</b>	<b>30,7</b>	<b>47,7</b>	<b>78,3</b>	<b>376,7</b>	<b>21,2</b>	<b>TOTAL INVERSIONES</b>

1/ Información actualizada al 1 de febrero de 2024.

Fuente: Consulta Amigable - MEF.

Elaboración: BCRP - Sucursal Iquitos.

Anexo Nº 14

**SAN MARTÍN: INVERSIÓN NO FINANCIERA DE LOS GOBIERNOS LOCALES <sup>1/</sup>**  
(Millones de soles)

FUNCIONES	2023												Total	2024	FUNCIONES
	Ene.	Feb.	Mar.	Abr.	May.	Jun.	Jul.	Ago.	Set.	Oct.	Nov.	Dic.	Ene.-Dic.	Ene.	
AGROPECUARIA	0,0	0,0	0,3	0,4	0,2	0,2	5,2	1,4	3,0	3,6	2,4	1,2	18,0	0,0	AGROPECUARIA
CULTURA Y DEPORTE	0,0	0,7	1,3	3,1	0,4	1,7	0,7	0,9	1,2	1,0	1,2	2,1	14,3	0,2	CULTURA Y DEPORTE
COMERCIO	0,0	0,0	0,0	0,0	0,0	0,0	0,0	0,1	0,1	0,1	0,0	0,2	0,6	0,0	COMERCIO
EDUCACIÓN	0,1	5,9	6,8	5,9	3,5	8,9	3,2	5,0	4,3	6,7	6,5	11,0	67,7	1,2	EDUCACIÓN
ENERGÍA	0,0	0,0	0,0	0,0	0,0	0,1	0,0	0,0	0,0	0,0	0,2	0,1	0,4	0,0	ENERGÍA
INDUSTRIA	0,0	0,0	0,0	0,0	0,0	0,0	0,0	0,0	0,0	0,0	0,0	0,0	0,0	0,0	INDUSTRIA
AMBIENTE	0,0	0,0	0,1	0,1	0,1	0,3	0,8	2,7	2,4	1,2	2,4	1,0	11,0	0,1	AMBIENTE
MINERÍA	0,0	0,0	0,0	0,0	0,0	0,0	0,0	0,0	0,0	0,0	0,0	0,0	0,0	0,0	MINERÍA
ORDEN PUBLICO Y SEGURIDAD	0,5	4,5	2,0	2,8	1,4	2,8	2,8	3,7	5,0	6,8	11,8	15,9	60,0	0,0	ORDEN PUBLICO Y SEGURIDAD
PLANEAMIENTO, GESTION Y RESERVA	0,2	0,4	1,3	3,4	1,9	3,0	2,0	6,7	6,6	3,4	4,0	4,8	37,6	0,7	PLANEAMIENTO, GESTION Y RESERVA
PROTECCION SOCIAL	0,0	0,1	0,2	0,5	0,2	1,4	0,6	0,7	0,6	0,7	0,3	0,2	5,7	0,0	PROTECCION SOCIAL
SALUD	0,0	0,0	0,0	0,3	0,1	0,1	0,1	0,1	0,6	0,1	0,1	0,3	1,7	0,0	SALUD
SANEAMIENTO	0,4	2,4	1,8	14,4	7,5	4,7	6,4	5,9	7,1	3,6	18,1	25,3	97,6	19,7	SANEAMIENTO
TRABAJO	0,0	0,0	0,0	0,0	0,0	0,0	0,0	0,0	0,0	0,0	0,0	0,0	0,0	0,0	TRABAJO
TRANSPORTE	0,2	7,4	12,9	10,8	4,3	8,4	4,4	8,7	8,2	12,2	12,3	22,5	112,4	1,3	TRANSPORTE
COMUNICACIONES	0,0	0,0	0,0	0,0	0,0	0,0	0,0	0,0	0,0	0,0	0,0	0,0	0,0	0,0	COMUNICACIONES
TURISMO	0,0	0,4	0,3	0,2	0,3	0,6	0,0	0,0	0,1	0,0	0,0	0,1	2,1	0,0	TURISMO
VIVIENDA Y DESARROLLO URBANO	1,3	1,6	4,5	3,1	1,2	1,6	1,7	2,4	0,8	2,1	6,0	5,5	31,8	0,6	VIVIENDA Y DESARROLLO URBANO
<b>TOTAL INVERSIONES</b>	<b>2,7</b>	<b>23,5</b>	<b>31,5</b>	<b>45,1</b>	<b>21,2</b>	<b>33,8</b>	<b>28,0</b>	<b>38,3</b>	<b>40,1</b>	<b>41,2</b>	<b>65,3</b>	<b>90,3</b>	<b>460,9</b>	<b>23,8</b>	<b>TOTAL INVERSIONES</b>

1/ Información actualizada al 1 de febrero de 2024.

Fuente: Consulta Amigable - MEF.

Elaboración: BCRP - Sucursal Iquitos.

## Anexo Nº 15

**SAN MARTÍN: DEPÓSITOS <sup>1/</sup>**  
**(Saldos en millones de soles)**

	2023													2024	
	Ene.	Feb.	Mar.	Abr.	May.	Jun.	Jul.	Ago.	Set.	Oct.	Nov.	Dic.	Ene.		
A. BANCA MÚLTIPLE	1 122	1 095	1 094	1 068	1 069	1 084	1 104	1 156	1 165	1 168	1 178	1 227	1 216	A. BANCA MÚLTIPLE	
B. EMPRESAS FINANCIERAS	16	16	15	15	15	15	15	15	15	15	16	15	16	B. EMPRESAS FINANCIERAS	
C. CAJAS MUNICIPALES	325	320	308	303	306	307	313	324	331	335	332	328	336	C. CAJAS MUNICIPALES	
D. CAJAS RURALES	0	0	0	0	0	0	0	0	0	0	0	0	0	D. CAJAS RURALES	
E. BANCO DE LA NACIÓN	389	385	363	355	357	373	397	383	390	390	386	417	435	E. BANCO DE LA NACIÓN	
DEPÓSITOS TOTALES	1 852	1 816	1 780	1 741	1 747	1 780	1 828	1 878	1 902	1 908	1 912	1 988	2 002	DEPÓSITOS TOTALES	

1/ cifras preliminares.

Fuente: SBS y AFP.

Elaboración: BCRP - Sucursal Iquitos.



Anexo Nº 16

**SAN MARTÍN: CRÉDITO <sup>1/</sup>**  
(SalDOS en millones de soles)

	2023												2024	
	Ene.	Feb.	Mar.	Abr.	May.	Jun.	Jul.	Ago.	Set.	Oct.	Nov.	Dic.	Ene.	
A. BANCA MÚLTIPLE	2 138	2 152	2 162	2 178	2 179	2 318	2 325	2 328	2 317	2 323	2 327	2 310	2 310	A. BANCA MÚLTIPLE
B. EMPRESAS FINANCIERAS	258	262	266	268	267	265	265	266	267	270	274	275	275	B. EMPRESAS FINANCIERAS
C. CAJAS MUNICIPALES	848	870	887	901	905	907	908	920	927	931	940	943	952	C. CAJAS MUNICIPALES
D. CAJAS RURALES	14	15	15	15	14	14	13	13	12	12	12	13	13	D. CAJAS RURALES
E. EMPRESAS DE CRÉDITOS	23	24	25	26	26	27	27	28	29	30	30	29	28	E. EMPRESAS DE CRÉDITOS
F. BANCO DE LA NACIÓN <sup>2/</sup>	238	248	253	256	263	268	272	281	289	294	300	305	305	F. BANCO DE LA NACIÓN <sup>2/</sup>
G. AGROBANCO <sup>3/</sup>	39	36	37	36	36	36	36	36	36	36	37	37	37	G. AGROBANCO <sup>3/</sup>
<b>TOTAL</b>	<b>3 559</b>	<b>3 606</b>	<b>3 644</b>	<b>3 679</b>	<b>3 692</b>	<b>3 834</b>	<b>3 848</b>	<b>3 871</b>	<b>3 877</b>	<b>3 897</b>	<b>3 920</b>	<b>3 913</b>	<b>3 921</b>	<b>TOTAL</b>
Moneda Nacional	3 525	3 572	3 609	3 644	3 659	3 801	3 816	3 840	3 844	3 864	3 890	3 885	3 892	Moneda Nacional
Moneda Extranjera	34	35	35	35	33	33	33	32	33	33	30	28	29	Moneda Extranjera

1/ cifras preliminares.

2/ Solo considera los créditos de consumo e hipotecario.

3/ No considera los créditos a las demás empresas del Sistema Financiero.

Fuente: SBS y AFP.

Elaboración: BCRP - Sucursal Iquitos.

## Anexo Nº 17

**SAN MARTÍN: TASA DE MOROSIDAD <sup>1/</sup>**  
**(En porcentaje)**

ENTIDADES FINANCIERAS	2023												2024	ENTIDADES FINANCIERAS
	Ene.	Feb.	Mar.	Abr.	May.	Jun.	Jul.	Ago.	Set.	Oct.	Nov.	Dic.	Ene.	
Banca Múltiple	9,1	9,2	6,9	7,2	n.d.	n.d.	9,6	9,6	9,5	9,8	9,9	9,9	n.d.	Banca Múltiple
Empresas Financieras	4,0	4,2	4,4	4,7	n.d.	n.d.	5,3	5,1	4,8	5,1	5,2	5,2	n.d.	Empresas Financieras
Cajas Municipales	5,3	5,1	4,8	5,0	n.d.	n.d.	5,3	5,2	5,1	5,1	5,1	5,0	n.d.	Cajas Municipales
Cajas Rurales de Ahorro y Crédito	16,7	16,5	18,3	20,2	n.d.	n.d.	13,4	13,1	15,0	15,6	12,2	12,3	n.d.	Cajas Rurales de Ahorro y Crédito
EDPYMEs	5,6	5,5	5,0	5,5	n.d.	n.d.	6,0	5,8	5,9	6,2	6,9	6,8	n.d.	EDPYMEs
Banco de la Nación <sup>2/</sup>	3,1	3,2	3,1	3,2	n.d.	n.d.	3,5	3,6	3,6	3,7	3,7	3,5	n.d.	Banco de la Nación <sup>2/</sup>
Agrobanco <sup>3/</sup>	63,5	61,0	60,3	60,8	n.d.	n.d.	60,4	60,8	60,0	59,9	58,9	58,2	n.d.	Agrobanco <sup>3/</sup>
<b>TOTAL</b>	<b>8,0</b>	<b>7,9</b>	<b>6,5</b>	<b>6,7</b>	<b>n.d.</b>	<b>n.d.</b>	<b>8,3</b>	<b>8,3</b>	<b>8,1</b>	<b>8,3</b>	<b>8,4</b>	<b>8,3</b>	<b>n.d.</b>	<b>TOTAL</b>

1/ Cifras preliminares, calculadas en base a: (créditos vencidos + créditos en cobranza judicial) / colocaciones brutas.

2/ Solo considera los créditos de consumo e hipotecario.

3/ No considera los créditos a las demás empresas del Sistema Financiero.

Fuente: SBS y AFP.

Elaboración: BCRP - Sucursal Iquitos.