

BANCO CENTRAL DE RESERVA DEL PERÚ
SUCURSAL IQUITOS



**UCAYALI: Síntesis de Actividad Económica
ENERO 2023¹**

Departamento de Estudios Económicos

¹ En el presente informe participaron Mario López y Fritz Alva.

ÍNDICE

	<i>Página</i>
RESUMEN EJECUTIVO.....	3
I. ACTIVIDAD PRODUCTIVA.....	5
1. Actividad primaria.....	5
1.1. Sector agropecuario.....	5
1.2. Sector pesca.....	6
1.3. Sector Minería.....	7
2. Otros indicadores sectoriales.....	9
2.1 Sector manufactura.....	9
2.2 Arribos de turistas a los establecimientos de hospedaje.....	10
II. ASPECTOS LABORALES.....	10
1. Empleo.....	10
III. SECTOR EXTERNO.....	11
1. Exportaciones.....	11
IV. CRÉDITO Y DEPÓSITOS.....	12
1. Crédito.....	12
2. Depósitos.....	14
V. EJECUCIÓN DEL PRESUPUESTO DE GASTOS DEL GOBIERNO GENERAL.....	15
1. Gasto corriente no financiero.....	15
2. Inversión pública.....	16
VI. ANEXOS.....	18

RESUMEN EJECUTIVO

Principales hechos de importancia

- El sector **agropecuario** creció 0,7 por ciento interanual en enero, influyendo el desempeño positivo del subsector agrícola; mientras que, **minería** se redujo en 40,5 por ciento interanual en enero, debido a la menor producción de petróleo crudo (-50,8 por ciento) y líquidos del gas natural (-7,3 por ciento); mientras que, la producción de gas natural se incrementó en 1,5 por ciento.
- En **otros indicadores** de actividad económica, crecieron créditos de consumo (21,7 por ciento), créditos hipotecarios (9,6 por ciento) y crédito total (9,4 por ciento); contrariamente, decrecieron la inversión pública (-14,1 por ciento) y manufactura no primaria (-6,2 por ciento).

Actividad primaria

- El sector **agropecuario** creció 0,7 por ciento interanual en enero, influyendo el desempeño positivo del subsector agrícola, vinculado a mayores áreas cosechadas de cultivos orientados a la industria.
- El sector **pesca** aumentó 88,7 por ciento interanual en diciembre, debido al mayor desembarque de pescado en estado fresco y seco salado. Con ello, para el periodo enero-diciembre del 2022, acumula un crecimiento de 90,8 por ciento comparado con similar periodo del año anterior.
- El sector **minería** se redujo en 40,5 por ciento interanual en enero, debido a la menor producción de petróleo crudo (-50,8 por ciento) y líquidos del gas natural (-7,3 por ciento); mientras que, la producción de gas natural se incrementó en 1,5 por ciento.

Otros indicadores de actividad económica

- La **manufactura** registró una caída de 6,2 por ciento interanual en enero, sustentada por el desempeño negativo de la industria no primaria.
- El número de **arribos de turistas a los establecimientos de hospedaje**, en diciembre, se redujo en 12,8 por ciento con respecto a diciembre de 2021, ante los menores arribos, tanto de nacionales como extranjeros. El turismo interno decreció en 12,6 por ciento y el turismo receptivo lo hizo en 17,6 por ciento.
- El **empleo** en empresas privadas formales de 10 y más trabajadores en Pucallpa disminuyó en 1,1 por ciento interanual en diciembre de 2019, sustentado por el menor dinamismo en las actividades económicas primaria, servicios, manufactura y comercio; con ello, en el periodo enero-diciembre de 2019, el empleo acumuló un crecimiento nulo, debido a que el mayor dinamismo las actividades económicas de transportes y comunicaciones, y servicios fue anulado por el menor dinamismo de las actividades primaria, manufactura y comercio.
- El **crédito total** registró un incremento de 9,4 por ciento interanual en enero y un saldo de S/ 2 191 millones, de los cuales, el 98,2 por ciento se encuentra colocado en moneda nacional; por tipo destaca el crecimiento del segmento empresas (2,9 por ciento); en el segmento personas: los créditos del tipo consumo crecieron 21,7 por ciento y los créditos hipotecarios se incrementaron en 9,6 por ciento.

- La **inversión pública** disminuyó 14,1 por ciento interanual en enero, explicado por el menor dinamismo en uno de los tres niveles de gobierno; así, en los Gobiernos Locales se redujo en 84,5 por ciento; contrariamente, en el Gobierno Regional creció en 279,6 por ciento y en el Gobierno Nacional se incrementó en 100,6 por ciento.
- En el mes de enero, en Ucayali se ejecutó el 0,5 por ciento del presupuesto institucional modificado (PIM); así, el Gobierno Nacional logró un 1,0 por ciento, el Gobierno Regional avanzó con un 0,5 por ciento y los Gobiernos Locales alcanzaron un 0,2 por ciento.
- En el mes de enero de 2023, Ucayali no registró proyectos con montos devengados importantes en los tres niveles de gobierno.

Cuadro N° 1
UCAYALI: OTROS INDICADORES DE ACTIVIDAD ECONÓMICA

(Variación % respecto a similar mes del año anterior)

	Ago.22	Set.22	Oct.22	Nov.22	Dic.22	Ene.23
Producción industrial 1/	↑ 38,9	↓ -1,1	↓ -14,5	↓ -9,6	↑ 5,1	↓ -6,2
Arribos a los establecimientos de hospedaje	↑ 7,1	↓ -11,8	↑ 1,2	↓ -11,5	↓ -12,8	n.d.
Crédito total	↑ 9,9	↑ 10,3	↑ 10,9	↑ 10,3	↑ 9,6	↑ 9,4
Créditos de consumo	↑ 20,4	↑ 19,6	↑ 18,8	↑ 17,9	↑ 22,2	↑ 21,7
Crédito hipotecario	↑ 8,7	↑ 9,6	↑ 9,5	↑ 8,3	↑ 6,6	↑ 9,6
Inversión pública 1/	↑ 18,7	↑ 23,8	↑ 43,1	↑ 61,9	↓ -16,3	↓ -14,1

1/ En términos reales.

Fuentes: SBS y AFP, MEF, DIRCETUR y DIREPRO.

Elaboración: BCRP, Sucursal Iquitos. Departamento de Estudios Económicos.

I. ACTIVIDAD PRODUCTIVA

1. Actividad primaria

1.1. Sector agropecuario

- La actividad agropecuaria creció 0,7 por ciento interanual en enero, influyendo el desempeño positivo del subsector agrícola, vinculado a mayores áreas cosechadas de cultivos orientados a la industria.

Cuadro N° 2
UCAYALI: PRODUCCIÓN DE PRINCIPALES PRODUCTOS AGROPECUARIOS ^{1/}
 (Toneladas)

Sub-sectores	Estructura	Enero			
	Porcentual 2019 ^{2/}	2022	2023	Var. %	Contribución ^{3/}
AGRÍCOLA	82,9			1,5	1,3
Orientado a la industria	33,1			31,5	10,7
Caña de azúcar	0,1	1 438	1 195	-16,9	0,0
Palma aceitera	17,1	42 302	59 285	40,1	8,9
Maíz amarillo duro	2,6	5 396	9 239	71,2	4,3
Cacao	13,3	648	357	-44,9	-2,5
Orientado al mercado interno	49,8			-17,3	-9,3
Arroz cáscara	11,3	15 084	5 664	-62,5	-13,0
Yuca	4,8	6 956	4 220	-39,3	-1,5
Plátano	14,9	27 439	36 248	32,1	5,0
Naranja	0,6	1282	1218	-	-
Papaya	1,7	5 931	5 331	-10,1	-0,3
Café	10,1	0	0	-	-
Otros cultivos	6,3	15 693	15 722	5,2	0,5
PECUARIO	17,1			-5,3	-0,7
Carne de aves ^{4/}	11,2	1 203	1 149	-4,5	-0,3
Carne de porcino ^{4/}	0,6	92	80	-12,9	-0,1
Carne de vacuno ^{4/}	2,7	256	247	-3,3	-0,1
Huevo	1,8	311	300	-3,6	-0,1
Leche	0,7	371	286	-23,0	-0,1
Otros ^{4/}	0,1	5	5	6,0	0,0
SECTOR AGROPECUARIO	100,0			0,7	0,7

1/ Cifras preliminares.

2/ Estimado a precios de 2007.

3/ En base a la estructura porcentual de similar periodo de 2020.

4/ Peso de animales en pie.

Fuente: DRAU y MIDAGRI.

Elaboración: BCRP, Sucursal Iquitos. Departamento de Estudios Económicos.

- El subsector agrícola registró un incremento de 1,5 por ciento interanual en enero, inducido por la mayor producción de palma aceitera, plátano y maíz amarillo duro, principalmente; debido a las mayores áreas cosechadas. Este periodo se caracterizó por presentar días parcialmente nublados con chubascos constantes e intensos en el ámbito de la región; asimismo, el río Ucayali está en época de creciente.
- El subsector pecuario decreció 5,3 por ciento interanual en enero, ante la menor producción de carne de aves, carne de porcino y carne de vacuno, principalmente.

- En el periodo agosto-enero de la campaña 2022-2023, la superficie sembrada se incrementó en 14,8 por ciento (4 058 hectáreas más) frente a similar periodo de la campaña anterior, debido al incremento de la frontera agrícola de maíz amarillo, yuca y palma aceitera, principalmente.

Cuadro N° 3
UCAYALI: SUPERFICIE SEMBRADA 1/
(Hectáreas)

	Campaña Agrícola ^{2/}		Variación	
	2021/2022	2022/2023	Absoluta	Porcentual
CULTIVOS TRANSITORIOS	21 267	26 388	5 121	24,1
Arroz cáscara	8 333	9 118	785	9,4
Maíz amarillo	5 850	7 927	2 077	35,5
Piña	111	227	116	104,5
Yuca	5 773	7 291	1 518	26,3
Frijol grano seco	89	189	100	112,4
Frijo chichayo	31	33	2	6,5
Otros	1 080	1 603	523	48,4
CULTIVOS PERMANENTES	6 112	5 049	-1 063	-17,4
Palma aceitera	738	1 425	687	93,1
Papaya	1 130	819	-311	-27,5
Plátano	1 230	1 508	278	22,6
Café	228	60	-168	-73,7
Otros	2 786	1 237	-1 549	-55,6
Total	27 379	31 437	4 058	14,8

1/ Cifras preliminares.

2/ De agosto a enero.

Fuente: DRAU.

Elaboración: BCRP, Sucursal Iquitos. Departamento de Estudios Económicos.

1.2. Sector pesca

- El sector pesca aumentó 88,7 por ciento interanual en diciembre, debido al mayor desembarque de pescado en estado fresco y seco salado. Con ello, para el periodo enero-diciembre del 2022, acumula un crecimiento de 90,8 por ciento comparado con similar periodo del año anterior.

Cuadro N° 4
UCAYALI: PRODUCCIÓN PESQUERA^{1/}
(Toneladas)

	Diciembre		Var. %	Enero - Diciembre		Var. %
	2021	2022		2021	2022	
Consumo Humano	115	222	92,9	1 967	3 749	90,6
Fresco	111	151	36,9	1 416	2 727	92,6
Bagre	3	26	746,5	222	740	233,0
Ractacara	0	17	-	6	28	350,5
Boquichico	13	16	25,0	423	683	61,4
Palometa	0	4	3'729,1	66	114	72,4
Chiu Chiu	13	23	75,0	113	191	69,4
Sardina	1	2	164,8	33	135	-
Otras especies	80	62	-22,9	553	836	51,1
Seco salado	5	71	1 438,2	551	1 022	85,5
SECTOR PESCA^{2/}			88,7			90,8

1/ Cifras preliminares.

2/ Estimado a precios de 2007.

Fuente: DIREPRO.

Elaboración: BCRP, Sucursal Iquitos. Departamento de Estudios Económicos.

1.3. Sector Minería

- La producción fiscalizada de hidrocarburos se redujo en 40,5 por ciento interanual en enero, debido a la menor producción de petróleo crudo (-50,8 por ciento) y líquidos del gas natural (-7,3 por ciento); mientras que, la producción de gas natural se incrementó en 1,5 por ciento.

Cuadro N° 5
UCAYALI: PRODUCCIÓN DE HIDROCARBUROS^{1/}
 (Variación % real respecto a similar periodo del año anterior)

Hidrocarburos	Estructura Porcentual		Enero		
	2020	2022	2023	Var. %	Contribución 3/
Líquidos de GN (miles barriles)	16,1	6	6	-7,3	-0,6
Petróleo (miles de barriles)	74,7	51	25	-50,8	-41,3
Gas natural (millones de pies cúbicos)	9,2	186	213	14,3	1,5
SECTOR MINERÍA^{2/}	100,0			-40,5	-40,5

1/ Cifras preliminares.

2/ Estimado a precios de 2007.

3/ En base a la estructura porcentual de similar periodo de 2020.

Fuente: Perúpetro S.A.

Elaboración: BCRP, Sucursal Iquitos. Departamento de Estudios Económicos.

Gráfico N° 1
UCAYALI: PRODUCCIÓN DE HIDROCARBUROS
 (Var % respecto similar periodo del año anterior)

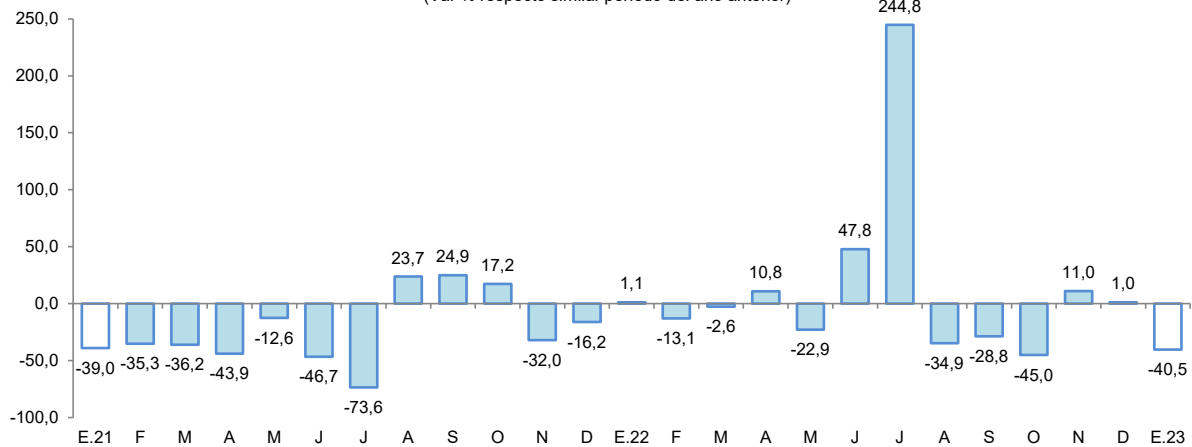

Fuente: Perúpetro S.A.

Elaboración: BCRP, Sucursal Iquitos. Departamento de Estudios Económicos.



Gráfico N° 2

UCAYALI: PRODUCCIÓN DE LÍQUIDOS GAS NATURAL
(Var. % respecto a similar periodo del año anterior)

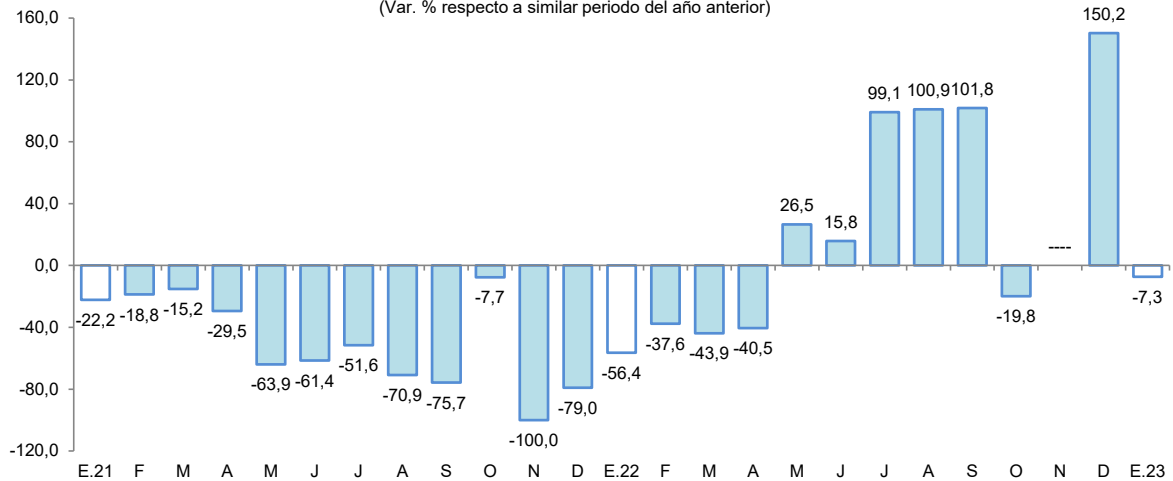

Fuente: Perúpetro S.A.
Elaboración: BCRP, Sucursal Iquitos. Departamento de Estudios Económicos.

Gráfico N° 3

UCAYALI: PRODUCCIÓN DE PETROLEO CRUDO
(Var % respecto similar periodo del año anterior)

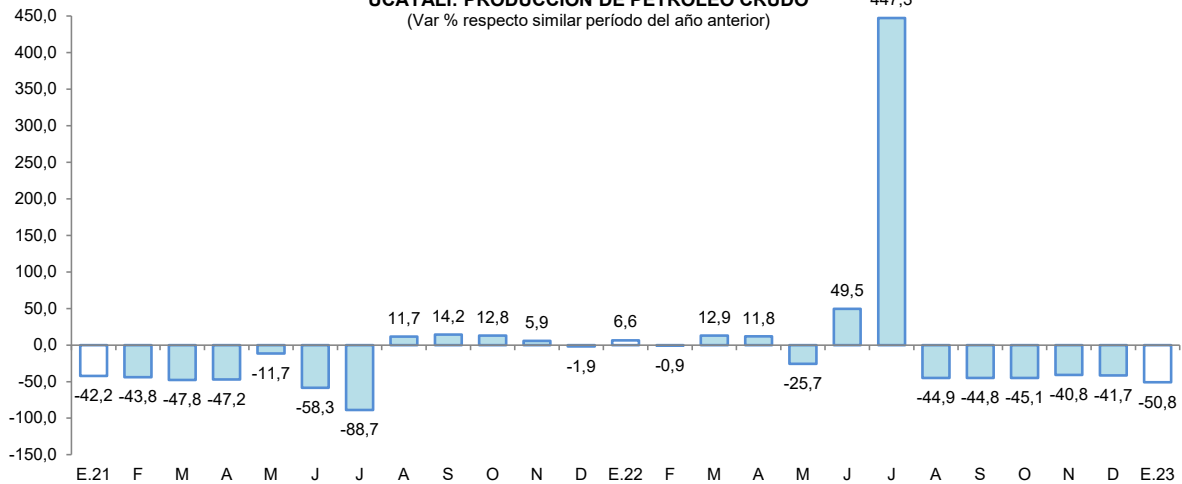

Fuente: Perúpetro S.A.
Elaboración: BCRP, Sucursal Iquitos. Departamento de Estudios Económicos.

Gráfico N° 4

UCAYALI: PRODUCCIÓN DE GAS NATURAL
(Var. % respecto similar periodo del año anterior)

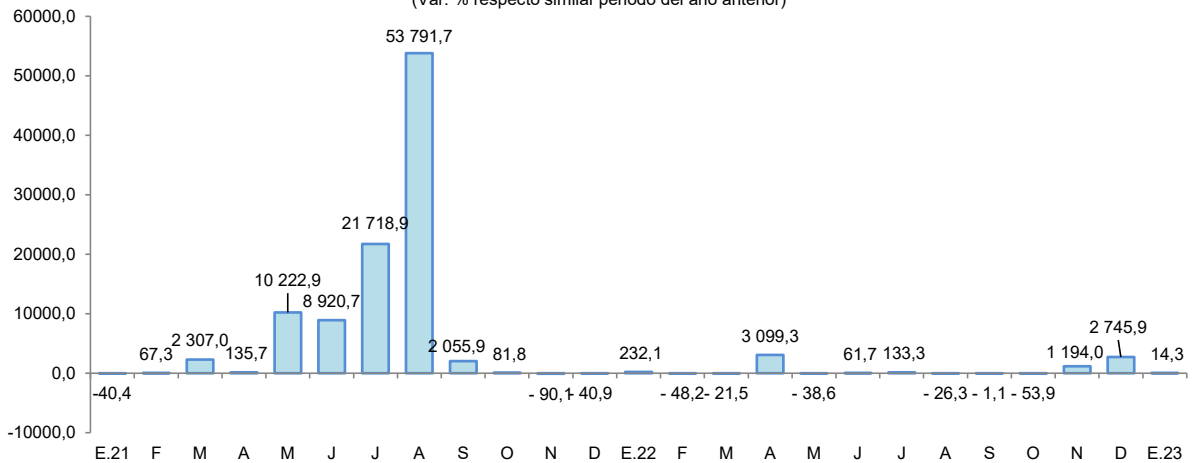

Fuente: Perúpetro S.A.
Elaboración: BCRP, Sucursal Iquitos. Departamento de Estudios Económicos.



2. Otros indicadores sectoriales

2.1 Sector manufactura

- La actividad manufacturera registró una caída de 6,2 por ciento interanual en enero, sustentada por el desempeño negativo de la industria no primaria.

Cuadro N° 6
UCAYALI: ÍNDICE DE VOLUMEN FÍSICO MANUFACTURERO 1/
 (Var. % real respecto a similar periodo del año anterior)

Ramas de actividad	Estructura Porcentual 2017 ^{2/}	Enero	
		Var. %	Contribución ^{3/}
MANUFACTURA PRIMARIA	13,5	-	-
Refinación de petróleo	13,5	-	-
MANUFACTURA NO PRIMARIA	86,5	-6,2	-6,2
Bebidas malteadas	70,8	-10,5	-7,4
Bebidas gaseosas	2,3	12,5	0,1
Madera aserrada	10,4	4,0	1,1
Calaminas	0,2	-	-
Clavos para madera	0,0	-	-
SECTOR MANUFACTURA	100,0	-6,2	-

1/ Cifras preliminares.

2/ Estimado a precios de 2007.

3/ En base a la estructura porcentual de similar periodo de 2020.

Fuente: DIREPRO y Empresas.

Elaboración: BCRP, Sucursal Iquitos. Departamento de Estudios Económicos.

- La industria primaria no registró indicador de comportamiento mensual en enero, debido al cierre de la planta de refinación de derivados de petróleo crudo desde el cuarto trimestre de 2018, por falta de materia prima (petróleo crudo).
- La industria no primaria cayó en 6,2 por ciento interanual en enero, debido a la menor producción en bebidas malteadas.

Gráfico N° 5

UCAYALI: IVF MANUFACTURA NO PRIMARIA
 (Var. % real respecto a similar periodo del año anterior)

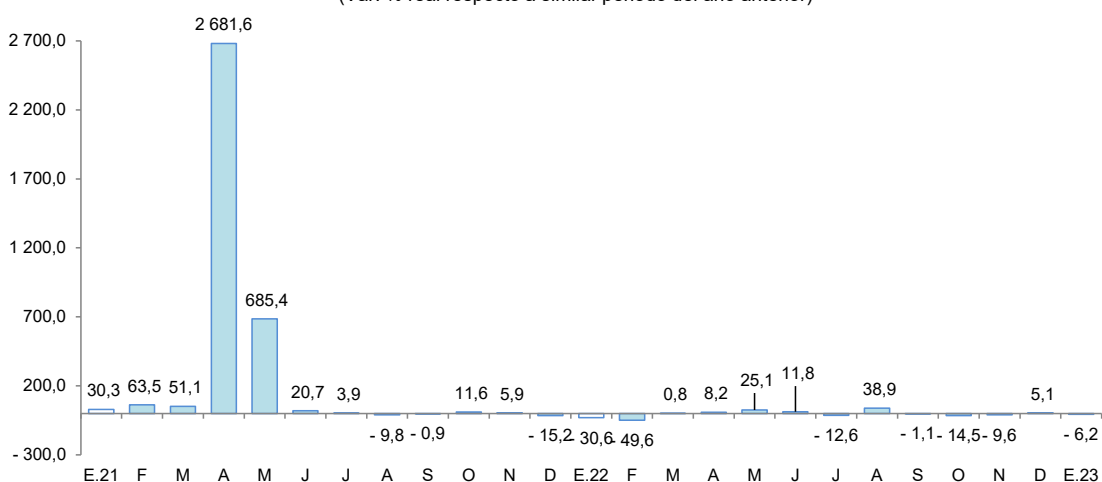

Fuente: DIREPRO y Empresas.

Elaboración: BCRP, Sucursal Iquitos. Departamento de Estudios Económicos.

2.2 Arribos de turistas a los establecimientos de hospedaje

- Según cifras del MINCETUR, el número de arribos de turistas a los establecimientos de hospedaje, en diciembre, se redujo en 12,8 por ciento con respecto a diciembre de 2021, ante los menores arribos, tanto de nacionales como extranjeros. El turismo interno decreció en 12,6 por ciento y el turismo receptivo lo hizo en 17,6 por ciento.
- En el periodo enero-diciembre de 2022, el número de arribos de turistas a los establecimientos de hospedaje creció en 14,9 por ciento interanual, ante la normalización de la mayoría de vuelos aéreos nacionales e internacionales que habían sido suspendidos por el COVID-19.

Gráfico N° 6
UCAYALI: ARRIBOS A ESTABLECIMIENTOS DE HOSPEDAJE
(Variación %)

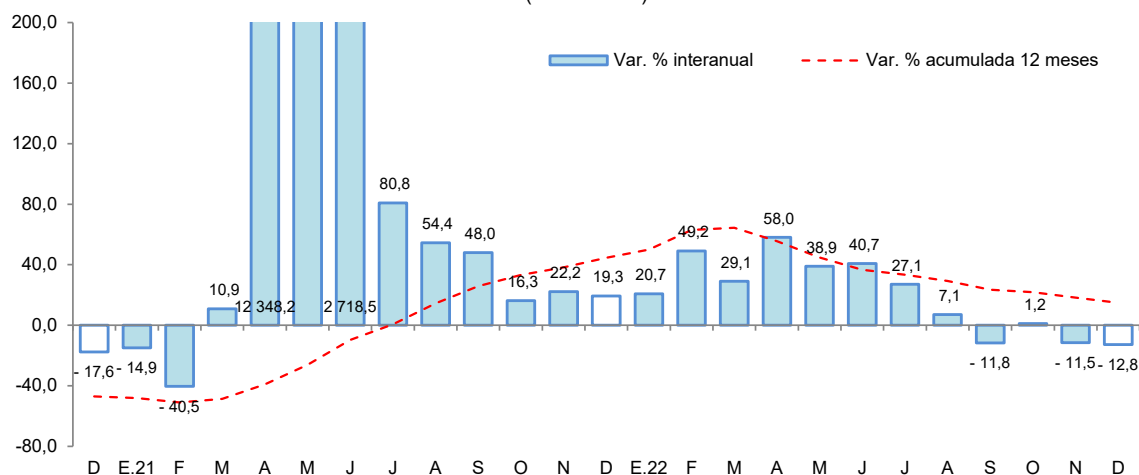

Fuente: MINCETUR.

II. ASPECTOS LABORALES

1. Empleo

- El empleo en empresas privadas formales de 10 y más trabajadores en Pucallpa registró una disminución de 1,1 por ciento interanual en diciembre de 2019, explicada por el menor requerimiento de trabajadores en las ramas de actividad primaria (-18,0 por ciento), servicios (-7,7 por ciento), comercio (-4,4 por ciento) y manufactura (-0,1 por ciento).

Cuadro N° 7
PUCALLPA: ÍNDICE MENSUAL DE EMPLEO EN EMPRESAS PRIVADAS FORMALES DE 10 A MÁS TRABAJADORES, POR RAMA DE ACTIVIDAD^{1/}
(Octubre 2010=100)

Rama de Actividad	Diciembre			Enero - Diciembre		
	2018	2019	Var. %	2018	2019	Var. %
Primaria ^{2/}	41,9	34,4	-18,0	40,7	35,4	-12,9
Manufactura	67,4	67,3	-0,1	67,3	66,8	-0,7
Comercio	95,2	91,0	-4,4	92,8	90,2	-2,8
Transporte y Comunicaciones	108,9	149,4	37,2	111,1	124,8	12,4
Servicios ^{3/}	87,8	81,0	-7,7	78,9	79,7	1,0
Total	78,9	78,0	-1,1	75,8	75,8	0,0

Nota: La información corresponde al primer día de cada mes.

1/ Cifras preliminares.

2/ Conformada por las subramas agricultura, pesca e hidrocarburos.

3/ Conformada por las subramas servicios prestados a empresas, restaurantes y hoteles, establecimientos financieros, enseñanza, servicios sociales y comunales; y electricidad, gas y agua.

Fuente: MTPE – Encuesta Nacional de Variación Mensual del Empleo (ENVME).

- En el periodo enero-diciembre de 2019, el empleo acumuló un crecimiento nulo, debido a que el mayor dinamismo en las ramas de actividad económica de transporte y comunicaciones (12,4 por ciento), y servicios (1,0 por ciento); fue contrarrestado por el menor dinamismo de la actividad primaria (-12,9 por ciento), comercio (-2,8 por ciento) y manufactura (-0,7 por ciento).

Gráfico N° 7
PUCALLPA: EMPLEO FORMAL URBANO EN EMPRESAS DE 10 A MÁS TRABAJADORES
 (Var. % respecto a similar periodo del año anterior)

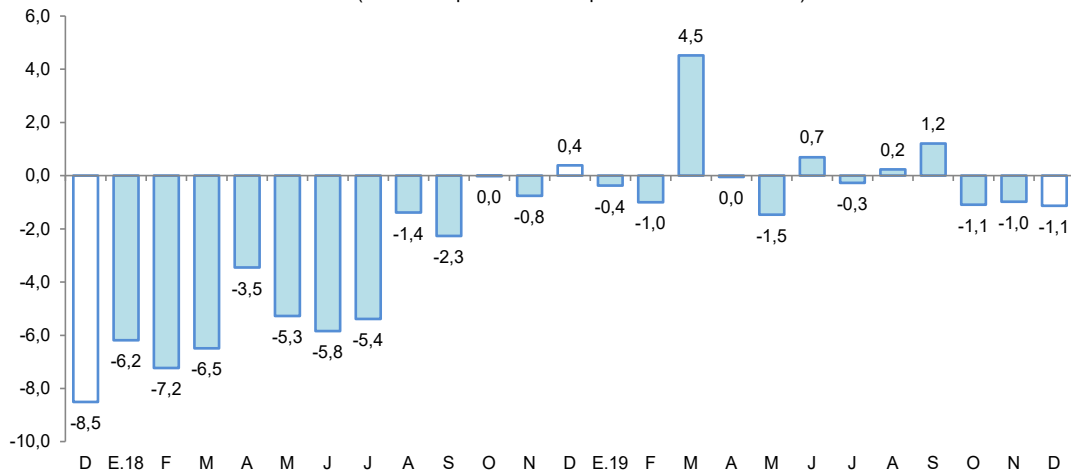

Fuente: MTPE – Encuesta Nacional de Variación Mensual del Empleo (ENVME).

III. SECTOR EXTERNO

1. Exportaciones

- Las exportaciones totalizaron US \$12,7 millones en enero, cifra que representa 3 veces la registrada en similar mes del año anterior, debido a las mayores ventas de productos agropecuarios, y de maderas y sus manufacturas.

Cuadro N° 8
UCAYALI: EXPORTACIONES POR GRUPO DE PRODUCTOS ^{1/}
 (Valor FOB en millones de US\$)

TIPO	Estructura % 2020	Enero		
		2022	2023	Var. %
PRODUCTOS NO TRADICIONALES	99,9	4,3	12,7	195,3
Agropecuarios	67,1	1,7	10,7	529,4
Pesqueros	0,1	0,0	0,0	-
Maderas y sus manufacturas	32,5	2,4	1,9	-20,8
Resto	0,2	0,1	0,1	0,0
OTRAS EXPORTACIONES	0,1	0,0	0,0	-
TOTAL	100,0	4,3	12,7	195,3

^{1/} Cifras preliminares.

Fuente: SUNAT

Elaboración: BCRP, Sucursal Iquitos. Departamento de Estudios Económicos.

- Las exportaciones de productos no tradicionales en enero, crecieron en 195,3 por ciento interanual, debido a las mayores transacciones de aceite crudo de palma y cacao en grano, principalmente.

- En el mes de enero, los principales mercados de destino fueron: Colombia (59,6 por ciento), Malasia (15,0 por ciento), Indonesia (5,6 por ciento), Bélgica (4,2 por ciento) y República Dominicana (2,9 por ciento). El primero adquirió aceite crudo de palma; el segundo, cacao en grano; el tercero, cacao en grano; el cuarto, madera *decking* y tablillas; y el último, madera aserrada.

IV. CRÉDITO Y DEPÓSITOS

1. Crédito

- El crédito registró un incremento de 9,4 por ciento interanual en enero y un saldo de S/ 2 191 millones, de los cuales, el 98,2 por ciento se encuentra colocado en moneda nacional.
- Por tipo de institución financiera, el crédito en la banca múltiple, que cuenta con la participación del 63,0 por ciento del crédito total, registró un incremento de 7,7 por ciento interanual. Por su lado, las instituciones no bancarias registraron un crecimiento de 12,7 por ciento interanual, donde destaca el resultado de las cajas municipales (12,9 por ciento) y empresas financieras (11,9 por ciento); además de las Cajas Rurales (16,9 por ciento) y Empresas de créditos (21,1 por ciento).

Cuadro N° 9
Ucayali: Crédito Nominal - Enero 2023

	Estructura % Ene-23	Saldo en millones de soles		Tasa de crecimiento (%)	
		Dic-22	Ene-23	Mes	12 Meses
Banco de la Nación	7,4	170	162	-4,6	13,3
Agrobanco	0,6	13	13	-1,1	-4,4
Banca Múltiple	63,0	1 387	1 381	-0,4	7,7
Instituciones No Bancarias	29,0	637	635	-0,2	12,7
Financieras	9,4	207	205	-0,7	11,9
Cajas Municipales	18,8	412	412	0,0	12,9
Cajas Rurales	0,4	10	10	3,7	16,9
Empresas de Créditos	0,4	8	8	-4,5	21,1
Arrendamiento Financiero	0,0	0	0	-	-
TOTAL	100,0	2 206	2 191	-0,7	9,4
Empresas	57,7	1 286	1 265	-1,6	2,9
Personas	42,3	920	926	0,7	19,8
Consumo	36,3	792	796	0,6	21,7
Hipotecario	5,9	128	130	1,4	9,6
MN	98,2	2 167	2 153	-0,7	9,3
ME	1,8	39	39	0,4	20,3
ME (Mill. US\$)		10	10	-0,5	20,2

Fuente: SBS y AFP

Elaboración: BCRP - Sucursal Iquitos. Departamento de Estudios Económicos.

Gráfico N° 8

UCAYALI: EVOLUCIÓN DEL CRÉDITO
(Var. % respecto a similar mes del año anterior)

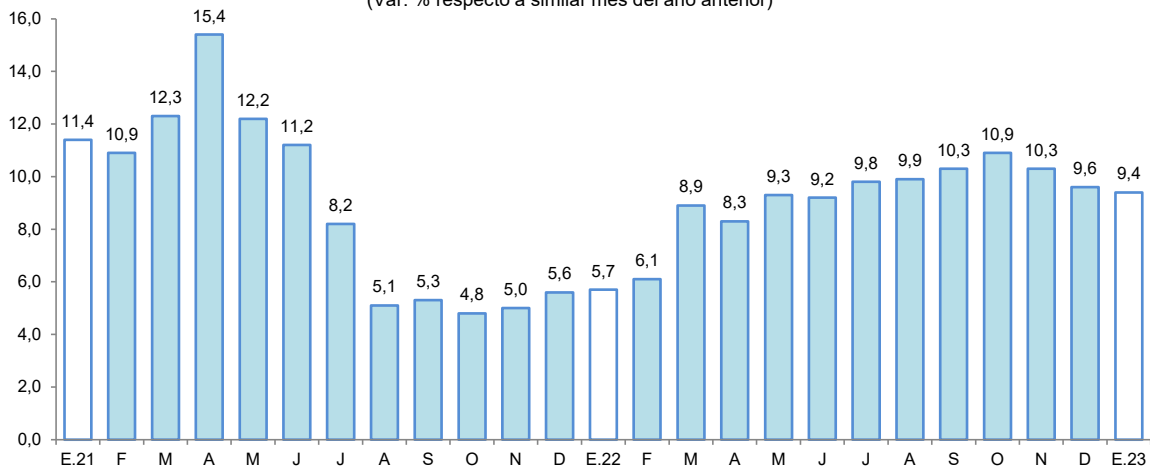

Fuente: SBS y AFP.

- Según tipo de crédito, destaca el crecimiento del segmento empresas (2,9 por ciento); en el segmento personas: los créditos del tipo consumo crecieron 21,7 por ciento y los créditos hipotecarios se incrementaron en 9,6 por ciento.
- La ratio crédito/depósitos pasó de 1,51 en enero de 2022 a 1,71 en enero de 2023, es decir, se incrementó en 0,20 puntos porcentuales; además, una ratio mayor que la unidad indica que Ucayali es un demandante neto de crédito.
- Por tipo de moneda, las colocaciones en moneda nacional registraron un aumento de 9,3 por ciento y en moneda extranjera se incrementaron en 20,3 por ciento; con ello, la participación relativa del crédito en soles (98,2 por ciento del total) decreció en 0,2 puntos porcentuales frente a la participación del crédito en moneda extranjera (1,8 por ciento).

Gráfico N° 9

UCAYALI: EVOLUCIÓN DEL CRÉDITO POR TIPO DE MONEDA
(Var. % respecto a similar mes del año anterior)

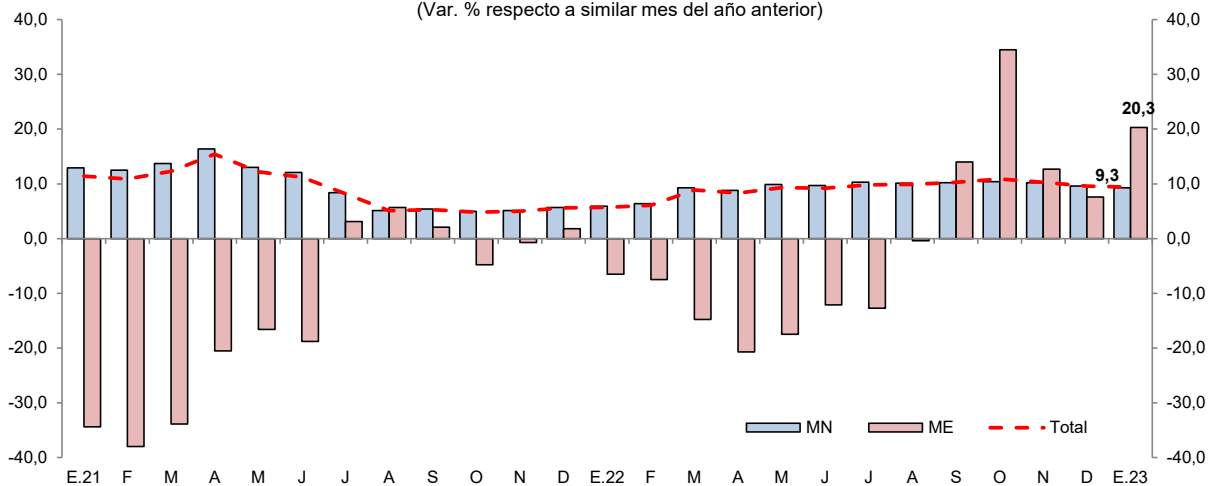

Fuente: SBS y AFP.

- La tasa de morosidad en diciembre 2022 fue de 6,8 por ciento, mayor en 0,7 puntos porcentuales a la registrada en similar mes del año anterior. Por su lado, la tasa de morosidad de las cajas municipales (4,1 por ciento) fue mayor en 1,0 puntos porcentuales y en la banca múltiple (7,7 por ciento) se incrementó en 0,7 puntos porcentuales respecto a diciembre de 2021.



Gráfico N° 10
UCAYALI: TASA DE MOROSIDAD ^{1/}
(Porcentaje)

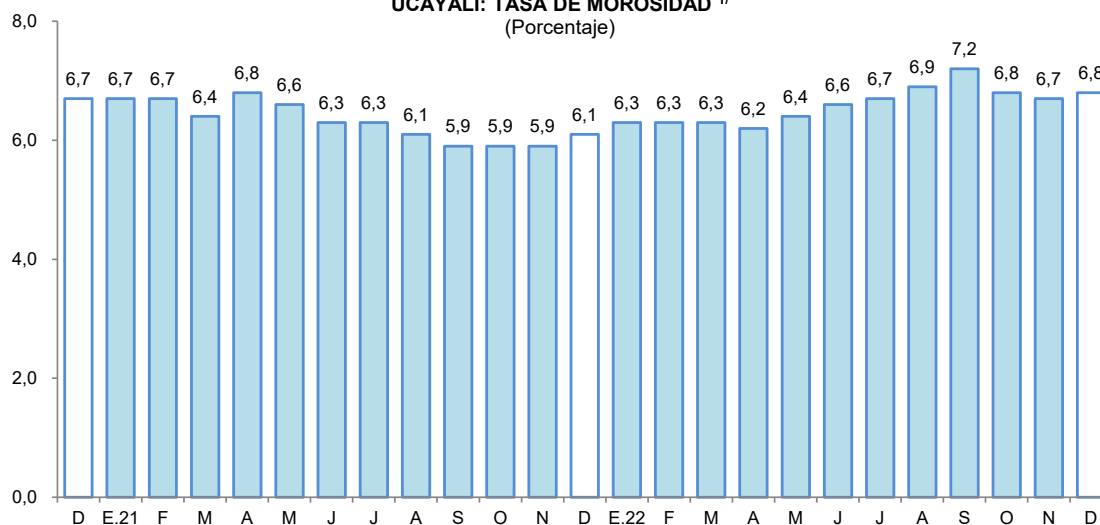

^{1/} preliminar, calculado en base a: (créditos vencidos + créditos en cobranza judicial) / colocaciones brutas.
Fuente: SBS y AFP.

2. Depósitos

- Los depósitos totales decrecieron 3,6 por ciento interanual en enero, a S/ 1 278 millones, debido a los menores depósitos de la Banca Múltiple (-8,8 por ciento) y empresas financieras (-4,7 por ciento). Por su lado, los depósitos del banco de la Nación se incrementaron en 17,7 por ciento.

Cuadro N° 10
Ucayali: Depósito Nominal - Enero 2023

	Estructura % Ene-23	Saldo en millones de soles		Tasa de crecimiento (%)	
		Dic-22	Ene-23	Mes	12 Meses
Banco de la Nación	20,1	242	256	5,8	17,7
Banca Múltiple	70,0	931	894	-3,9	-8,8
Instituciones No Bancarias	10,0	130	128	-2,0	-0,4
Financieras	1,5	19	19	-0,3	-4,7
Cajas Municipales	8,5	111	109	-2,3	0,6
Cajas Rurales	0,0	0	0	-17,7	-45,2
TOTAL	100,0	1 303	1 278	-1,9	-3,6
Vista	33,2	433	424	-2,2	-15,8
Ahorro	51,2	678	655	-3,4	-8,5
A plazo	15,6	192	199	4,1	85,9
MN	86,5	1 120	1 105	-1,3	-1,3
ME	13,5	183	173	-5,5	-16,2
ME (Mill. US\$)		48	45	-6,3	-16,3

Fuente: SBS y AFP

Elaboración: BCRP - Sucursal Iquitos. Departamento de Estudios Económicos.

- Por modalidad de captación, se registraron caídas en los depósitos de ahorro (-8,5 por ciento) y en los depósitos a la vista (-15,8 por ciento); mientras, se incrementaron los depósitos a plazo (85,9 por ciento).
- En cuanto al tipo de moneda, los depósitos en soles se redujeron en 1,3 por ciento, capturando un 86,5 por ciento del total de los depósitos; asimismo, los depósitos en moneda extranjera, que concentraron el 13,5 por ciento restante, decrecieron en 16,2 por ciento.

Gráfico N° 11

UCAYALI: EVOLUCIÓN DE LOS DEPÓSITOS
(Var. % respecto a similar mes del año anterior)

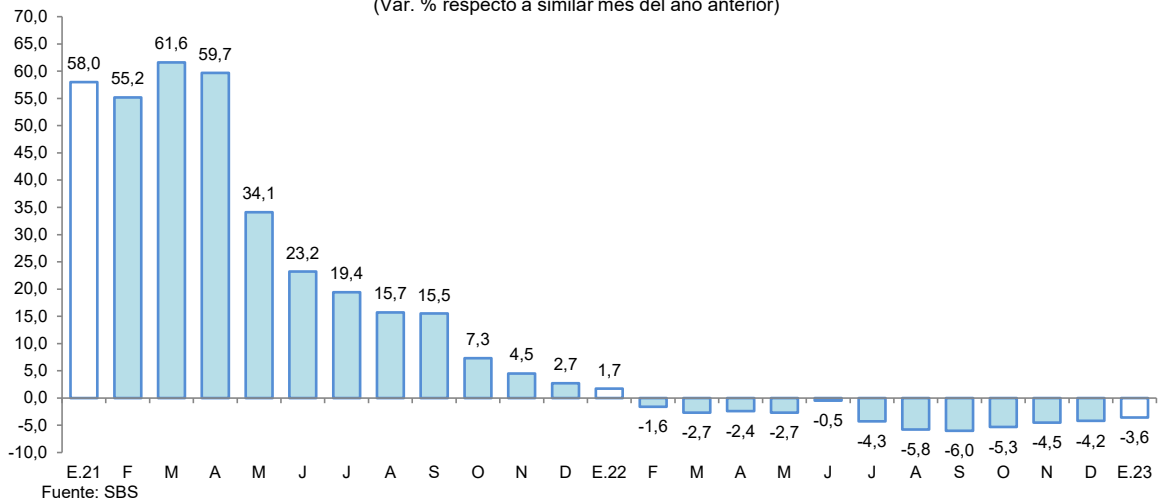

- El coeficiente de dolarización de los depósitos alcanzó el 13,5 por ciento, menor en 2,1 puntos porcentuales al registrado en enero de 2022. La menor liquidez en moneda nacional se debe a los menores depósitos a la vista y de ahorro; por su lado, los menores depósitos en moneda extranjera, también se deben a los menores depósitos a la vista y de ahorro.

Gráfico N° 12

UCAYALI: EVOLUCIÓN DE LOS DEPÓSITOS POR TIPO DE MONEDA
(Var. % respecto a similar mes del año anterior)

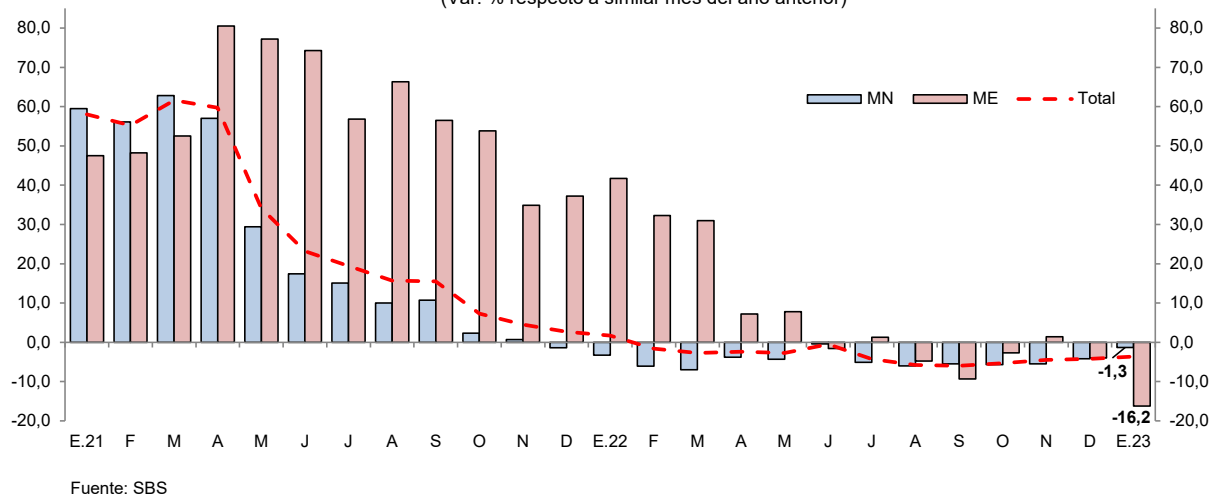

V. EJECUCIÓN DEL PRESUPUESTO DE GASTOS DEL GOBIERNO GENERAL

1. Gasto corriente no financiero

- El gasto corriente no financiero creció en 27,0 por ciento interanual en enero, influyendo los mayores montos devengados en dos de los tres niveles de gobierno; así, el Gobierno Nacional lo aumentó en 36,9 por ciento, explicado por mayores erogaciones en transferencias, compra de bienes y contratación de servicios; el Gobierno Regional lo incrementó en 30,3 por ciento, debido a mayores desembolsos en pagos a personal y obligaciones sociales; sin embargo, los



Gobiernos Locales lo disminuyeron en 24,2 por ciento, sustentado por los menores montos en la compra de bienes, contratación de servicios y remuneraciones.

Cuadro N° 11
UCAYALI: GASTO CORRIENTE NO FINANCIERO ^{1/}
(Millones de soles)

	Enero		Var. % real
	2022	2023	
Gobierno nacional	33,7	50,2	36,9
Gobierno regional	59,8	84,6	30,3
Gobiernos locales	10,3	8,5	-24,2
Total	103,8	143,2	27,0

1/ Información actualizada al 28 de febrero de 2023.

Fuente: MEF.

Elaboración: BCRP, Sucursal Iquitos.

2. Inversión pública

- La inversión pública disminuyó 14,1 por ciento interanual en enero, explicado por el menor dinamismo en uno de los tres niveles de gobierno; así, en los Gobiernos Locales se redujo en 84,5 por ciento, debido a la menor ejecución de obras en los sectores de desarrollo urbano, transporte y planeamiento; contrariamente, en el Gobierno Regional creció en 279,6 por ciento, explicado por la mayor ejecución de obras en los sectores de educación, transporte y agropecuario; y en el Gobierno Nacional se incrementó en 100,6 por ciento, fundamentado por la aceleración de obras en los sectores de ambiente, educación y transporte.

Cuadro N° 12
UCAYALI: INVERSIÓN PÚBLICA ^{1/ 2/}
(Millones de soles)

	Enero		Var. % real
	2022	2023	
Gobierno nacional	0,9	1,9	100,6
Gobierno regional	0,5	2,0	279,6
Gobiernos locales	3,4	0,6	-84,5
Total	4,8	4,5	-14,1

1/ Información actualizada al 28 de febrero de 2023.

2/ Comprende la adquisición de activos no financieros.

Fuente: MEF.

Elaboración: BCRP, Sucursal Iquitos.

- En el mes de enero, en Ucayali se ejecutó el 0,5 por ciento del presupuesto institucional modificado (PIM); así, el Gobierno Nacional logró un 1,0 por ciento, el Gobierno Regional avanzó con un 0,5 por ciento y los Gobiernos Locales alcanzaron un 0,2 por ciento.

Gráfico N° 13

UCAYALI: INVERSIÓN PÚBLICA

(Var. % real respecto a similar periodo del año anterior)

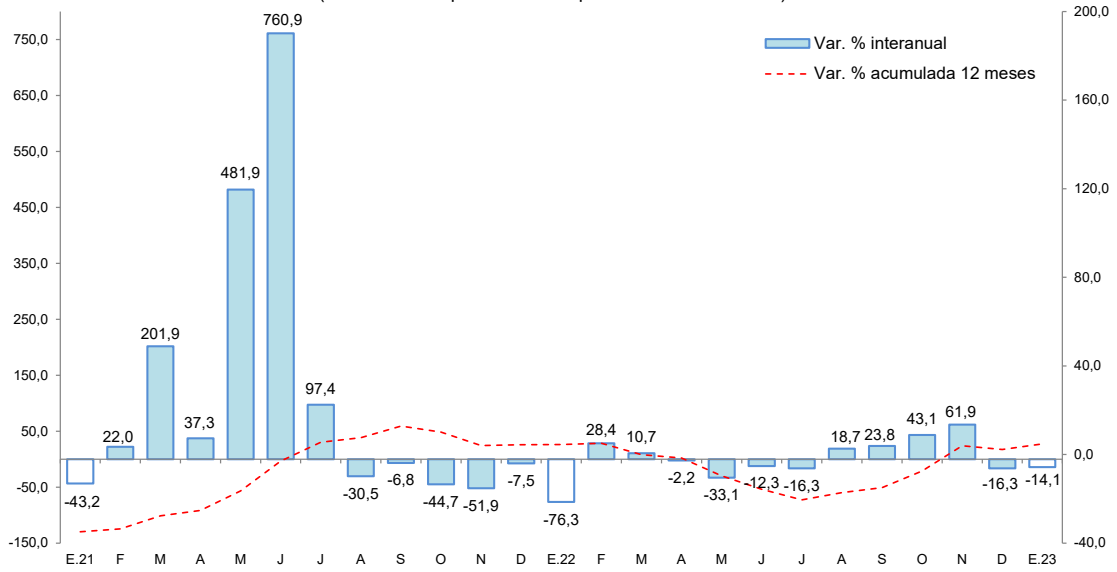

Fuente: MEF.
Elaboración: BCRP, Sucursal Iquitos. Departamento de Estudios Económicos.

- En el mes de enero de 2023, Ucayali no registró proyectos con montos devengados importantes en los tres niveles de gobierno.



VI. ANEXOS

BANCO CENTRAL DE RESERVA DEL PERÚ – SUCURSAL IQUITOS

Anexo N° 01

UCAYALI: PRODUCCIÓN AGROPECUARIA ^{1/}
(T.M.)

	2022												Total	2023	
	Ene.	Feb.	Mar.	Abr.	May.	Jun.	Jul.	Ago.	Set.	Oct.	Nov.	Dic.	Ene.-Dic.	Ene.	
TOTAL AGRÍCOLA	122 169	119 560	133 497	116 147	125 413	113 339	100 523	128 094	124 639	136 934	130 953	138 253	1489 520	138 478	TOTAL AGRÍCOLA
Arroz cáscara	15 084	10 863	16 000	2 769	5 592	3 737	4 142	7 317	9 645	11 758	10 080	7 555	104 542	5 664	Arroz cáscara
Plátano	27 439	27 395	26 173	24 637	23 496	23 098	23 073	25 398	25 024	23 639	22 147	21 748	293 267	36 248	Plátano
Yuca	6 956	8 404	7 960	7 081	15 628	22 866	14 202	9 461	6 352	2 693	3 849	3 409	108 861	4 220	Yuca
Naranja	1 282	1 620	2 011	2 156	2 425	2 091	1 544	769	75	0	26	807	14 805	1 218	Naranja
Papaya	5 931	5 660	5 714	5 879	5 644	5 424	5 227	5 034	4 673	4 259	3 814	4 370	61 629	5 331	Papaya
Piña	1 119	878	880	882	914	933	870	735	1 064	1 391	1 164	1 399	12 232	1 048	Piña
Caña de azúcar	1 438	581	645	1 182	1 689	2 302	2 410	1 901	1 714	1 470	1 255	1 367	17 954	1 195	Caña de azúcar
Maíz amarillo duro	5 396	3 255	2 829	522	475	295	314	1 032	1 900	3 235	3 218	7 827	30 299	9 239	Maíz amarillo duro
Palma aceitera	42 302	42 629	52 685	52 076	49 485	35 201	35 156	63 039	62 399	77 887	75 923	75 649	664 431	59 285	Palma aceitera
Aguaje	1 249	1 667	1 518	1 285	1 133	1 134	973	1 139	1 132	1 180	1 241	1 226	14 876	1 225	Aguaje
Camu camu	205	126	382	382	299	214	105	70	37	76	113	414	2 422	297	Camu camu
Pijuayo fruto	1 539	2 205	2 167	1 668	841	0	0	0	0	0	142	725	9 286	1 239	Pijuayo fruto
Pijuayo palmito	82	92	78	95	94	87	82	56	70	63	51	43	894	30	Pijuayo palmito
Otros agrícolas															Otros agrícolas
Cacao	648	565	434	1 971	4 016	4 480	4 126	2 623	1 785	1 048	640	389	22 724	357	Cacao
Café	0	0	87	507	2 228	2 576	2 192	1 886	1 218	49	0	0	10 743	0	Café
Algodón	0	0	0	0	0	0	0	0	146	122	85	0	353	0	Algodón
Cocona	312	241	166	247	262	277	276	373	328	287	267	221	3256	260	Cocona
Soya	16	0	12	0	0	0	0	5	18	34	14	27	125	42	Soya
Melón	0	0	0	0	0	0	0	544	447	107	0	0	1 098	0	Melón
Pepino	20	74	0	0	7	38	96	184	251	230	61	152	1 113	108	Pepino
Ungurahui	512	680	660	601	546	357	368	207	51	38	136	437	4 591	520	Ungurahui
Resto agrícola	10 641	12 626	13 099	12 206	10 641	8 229	5 367	6 322	6 310	7 367	6 724	10 487	110 019	10 951	Resto agrícola
TOTAL PECUARIO	2 238	1 831	2 329	2 674	2 539	2 781	2 710	3 038	2 593	3 302	2 400	3 083	31 519	2 068	TOTAL PECUARIO
Carne de ave	1 203	756	1 244	1 584	1 492	1 645	1 585	1 943	1 499	2 260	1 420	1 982	18 614	1 149	Carne de ave
Carne de porcino	92	81	79	69	74	77	67	69	68	64	56	153	950	80	Carne de porcino
Carne de vacuno	256	291	312	366	333	422	407	396	415	391	383	399	4 371	247	Carne de vacuno
Carne de ovino	5	4	5	4	5	6	6	6	7	7	8	11	74	5	Carne de ovino
Leche	371	389	393	355	355	355	354	331	283	294	273	274	4 028	286	Leche
Huevos	311	310	296	296	279	277	291	294	320	286	260	263	3 482	300	Huevos

1/ Cifras preliminares.

Fuente: Dirección Regional del MIDAGRI de Ucayali.

Elaboración: BCRP - Sucursal Iquitos.



Anexo Nº 02

UCAYALI: PRODUCCIÓN PESQUERA
(T.M.)

	2022												Total	2023	
	Ene.	Feb.	Mar.	Abr.	May.	Jun.	Jul.	Ago.	Set.	Oct.	Nov.	Dic.	Ene.-Dic.	Ene.	
DESEMBARQUE TOTAL ^{1/}	153	208	182	181	160	199	519	564	683	393	287	222	3 751	n.d.	DESEMBARQUE TOTAL ^{1/}
Fresco	104	150	120	132	93	92	414	437	544	280	211	151	2 729	n.d.	Fresco
Seco-salado	49	58	62	48	67	107	105	127	139	113	76	71	1 022	n.d.	Seco-salado
DESEMBARQUE TOTAL ^{2/}	153	208	182	181	160	199	519	564	683	392	288	222	3 751	n.d.	DESEMBARQUE TOTAL ^{2/}
Acarahuazú	1	0	0	1	0	1	2	4	4	4	3	3	24	n.d.	Acarahuazú
Achacubo	0	0	0	0	0	0	0	0	0	1	0	0	1	n.d.	Achacubo
Arahua	2	1	0	1	0	7	0	0	0	16	8	3	39	n.d.	Arahua
Boquichico	27	25	18	49	19	31	123	124	234	130	63	26	868	n.d.	Boquichico
Chiu Chiu	13	45	35	19	0	10	3	4	2	6	30	23	191	n.d.	Chiu Chiu
Doncella	6	7	11	5	24	24	31	23	27	13	8	6	186	n.d.	Doncella
Dorado	2	1	3	1	1	1	3	3	2	1	1	1	18	n.d.	Dorado
Gamitana	0	1	1	0	1	0	1	2	1	1	0	0	11	n.d.	Gamitana
Lisa	1	3	4	3	3	3	14	10	25	5	4	3	78	n.d.	Lisa
LLambina	27	38	25	16	4	2	2	8	1	7	23	34	188	n.d.	LLambina
Llausa	4	4	5	3	7	9	6	12	10	3	5	2	70	n.d.	Llausa
Maparate	4	5	8	7	6	5	5	12	13	12	11	11	99	n.d.	Maparate
Mota	5	8	8	9	10	21	20	22	30	11	15	11	170	n.d.	Mota
Paco	0	4	3	2	2	1	2	2	2	1	1	0	19	n.d.	Paco
Paiche	0	0	2	3	3	3	7	6	3	0	0	0	28	n.d.	Paiche
Palometa	3	3	1	4	12	11	34	34	33	10	14	4	164	n.d.	Palometa
Sardina	1	1	4	1	19	14	22	37	21	6	7	2	135	n.d.	Sardina
Torre	0	0	2	0	0	0	0	0	0	0	0	0	4	n.d.	Torre
Tucunaré	1	1	1	0	0	1	2	1	1	0	0	0	9	n.d.	Tucunaré
Turushuqui	1	1	0	1	2	3	1	3	3	1	0	2	18	n.d.	Turushuqui
Yulilla	9	5	8	5	0	0	0	3	3	2	1	3	39	n.d.	Yulilla
Otras especies	45	58	44	47	46	50	242	254	266	162	92	86	1 394	n.d.	Otras especies
PECES ORNAMENTALES (unidades)	23 450	3 259	6 997	9 222	55 207	51 554	49 365	23 216	77 324	73 299	76 762	37 732	487 387	n.d.	PECES ORNAMENTALES (unidades)

1/ Por estado de conservación.

2/ Por tipo de especie.

Fuente: Dirección Regional de la Producción de Ucayali.

Elaboración: BCRP - Sucursal Iquitos.



Anexo N° 03

UCAYALI: PRODUCCIÓN DE MADERA ROLLIZA
(m³)

	2022												Total	2023	
	Ene.	Feb.	Mar.	Abr.	May.	Jun.	Jul.	Ago.	Set.	Oct.	Nov.	Dic.	Ene.-Dic.	Ene.	
Especies de madera															Especies de madera
Aguano masha	0	0	0	0	0	0	0	50	0	0	0	n.d.	n.d.	n.d.	Aguano masha
Bolaina blanca	0	0	0	0	0	0	0	53	0	0	0	n.d.	n.d.	n.d.	Bolaina blanca
Caoba	0	0	0	0	0	0	0	0	0	0	0	n.d.	n.d.	n.d.	Caoba
Capirona	257	181	0	0	4	25	0	0	0	0	0	n.d.	n.d.	n.d.	Capirona
Cachimbo	328	0	0	0	23	0	0	39	161	130	940	n.d.	n.d.	n.d.	Cachimbo
Catahua	0	0	0	0	0	0	0	0	0	0	0	n.d.	n.d.	n.d.	Catahua
Cedro	0	0	0	0	0	0	0	0	0	0	0	n.d.	n.d.	n.d.	Cedro
Copaiba	136	0	57	0	174	0	0	63	2	52	0	n.d.	n.d.	n.d.	Copaiba
Cumala	0	750	621	297	18	196	64	365	1 918	327	350	n.d.	n.d.	n.d.	Cumala
Estoraque	71	29	235	241	9	0	0	61	0	0	165	n.d.	n.d.	n.d.	Estoraque
Huayruro	53	393	340	0	232	0	2	0	137	17	3	n.d.	n.d.	n.d.	Huayruro
Huimba negra	102	0	0	0	50	0	0	19	17	6	0	n.d.	n.d.	n.d.	Huimba negra
Ishpingo	0	0	0	0	147	0	0	0	0	0	0	n.d.	n.d.	n.d.	Ishpingo
Lagarto caspi	0	0	0	0	0	0	0	0	0	0	0	n.d.	n.d.	n.d.	Lagarto caspi
Lupuna blanca	157	534	175	238	147	237	44	0	0	0	197	n.d.	n.d.	n.d.	Lupuna blanca
Moena	0	0	0	0	0	0	0	0	209	0	0	n.d.	n.d.	n.d.	Moena
Panguana	0	0	0	0	4	0	0	0	142	13	0	n.d.	n.d.	n.d.	Panguana
Pashaco	66	0	0	0	110	0	0	31	108	42	12	n.d.	n.d.	n.d.	Pashaco
Pumaquiro	0	0	0	0	0	0	0	0	0	0	0	n.d.	n.d.	n.d.	Pumaquiro
Quinilla	611	0	0	0	0	0	0	0	2	3	0	n.d.	n.d.	n.d.	Quinilla
Requia	5	0	0	1	9	0	0	0	0	0	0	n.d.	n.d.	n.d.	Requia
Shihuahuaco	47	0	1 146	237	2	0	7	52	37	338	424	n.d.	n.d.	n.d.	Shihuahuaco
Tornillo	0	0	0	0	42	106	0	31	0	252	832	n.d.	n.d.	n.d.	Tornillo
Utucuro	0	0	424	0	0	0	0	0	0	0	0	n.d.	n.d.	n.d.	Utucuro
Yacushapana	187	3	31	204	95	0	13	18	14	249	30	n.d.	n.d.	n.d.	Yacushapana
Otros	1 364	1 496	1 523	911	2 420	1 017	1 038	722	1 996	1 260	208	n.d.	n.d.	n.d.	Otros
TOTAL	3 385	3 387	4 552	2 128	3 485	1 582	1 168	1 504	4 743	2 691	3 161	n.d.	n.d.	n.d.	TOTAL

Fuente: Gobierno Regional de Ucayali - Dirección de Gestión Forestal y Fauna Silvestre.

Elaboración: BCRP - Sucursal Iquitos.



Anexo N° 04

UCAYALI: PRODUCCIÓN DE MADERA ASERRADA
(m³)

	2022												Total	2023	
	Ene.	Feb.	Mar.	Abr.	May.	Jun.	Jul.	Ago.	Set.	Oct.	Nov.	Dic.	Ene.-Dic.	Ene.	
Especies de madera															Especies de madera
Aguano masha	0	4	18	9	13	39	14	50	32	0	30	n.d.	n.d.	n.d.	Aguano masha
Caoba	0	0	0	24	0	0	9	0	2	0	0	n.d.	n.d.	n.d.	Caoba
Capirona	1 229	1 403	1 346	1 302	1 946	1 931	1 597	1 108	1 712	1 373	126	n.d.	n.d.	n.d.	Capirona
Cachimbo	6 574	5 667	6 013	4 001	3 773	2 245	2 011	3 441	3 911	0	481	n.d.	n.d.	n.d.	Cachimbo
Catahua	918	1 383	1 332	1 284	1 157	1 057	790	791	991	905	201	n.d.	n.d.	n.d.	Catahua
Cedro	69	23	81	22	39	34	23	3	5	65	0	n.d.	n.d.	n.d.	Cedro
Copaiba	2 154	2 934	3 578	2 549	3 515	3 629	2 418	25 402	4 433	3 723	1 544	n.d.	n.d.	n.d.	Copaiba
Cumala	1 385	2 104	2 142	1 690	1 876	1 114	1 169	2 115	2 926	2 415	58	n.d.	n.d.	n.d.	Cumala
Estoraque	412	179	601	328	394	383	919	879	458	317	62	n.d.	n.d.	n.d.	Estoraque
Huayruro	2 077	2 112	2 065	1 885	1 973	1 687	1 914	6 094	1 364	1 933	136	n.d.	n.d.	n.d.	Huayruro
Huimba	605	331	514	333	232	343	323	389	516	504	76	n.d.	n.d.	n.d.	Huimba
Ishpingo	160	56	103	64	186	262	374	164	209	267	118	n.d.	n.d.	n.d.	Ishpingo
Lagarto caspi	0	25	1	46	5	14	15	11	65	7	0	n.d.	n.d.	n.d.	Lagarto caspi
Lupuna	140	121	275	197	223	217	283	125	0	107	0	n.d.	n.d.	n.d.	Lupuna
Marupa	220	97	81	65	96	187	50	56	209	202	0	n.d.	n.d.	n.d.	Marupa
Moena	196	167	563	479	598	781	529	346	263	165	3	n.d.	n.d.	n.d.	Moena
Pashaco	1 163	1 195	1 647	996	917	725	698	805	1 196	872	67	n.d.	n.d.	n.d.	Pashaco
Pumaquiro	72	33	135	21	102	31	53	44	59	58	0	n.d.	n.d.	n.d.	Pumaquiro
Quinilla	131	198	221	195	284	273	383	326	309	163	86	n.d.	n.d.	n.d.	Quinilla
Requia	42	1	23	45	97	42	52	9	80	36	0	n.d.	n.d.	n.d.	Requia
Shihuahuaco	1 940	2 619	3 293	2 584	1 967	2 020	1 672	1 762	1 212	1 161	314	n.d.	n.d.	n.d.	Shihuahuaco
Tornillo	2 373	2 186	2 129	1 823	2 371	2 478	2 159	2 342	3 295	2 949	584	n.d.	n.d.	n.d.	Tornillo
Utucuro	163	249	203	411	429	241	80	20	75	139	8	n.d.	n.d.	n.d.	Utucuro
Yacushapana	147	249	236	260	280	274	486	395	325	189	22	n.d.	n.d.	n.d.	Yacushapana
Otros	11 893	12 277	14 175	14 063	15 582	13 032	12 161	22 740	15 261	14 868	763	n.d.	n.d.	n.d.	Otros
TOTAL	34 062	35 612	40 776	34 677	38 055	33 039	30 181	69 419	38 908	32 419	4 679	n.d.	n.d.	n.d.	TOTAL

Fuente: Gobierno Regional de Ucayali - Dirección de Gestión Forestal y Fauna Silvestre.

Elaboración: BCRP - Sucursal Iquitos.



Anexo Nº 05

UCAYALI: PRODUCCIÓN DE HIDROCARBUROS LÍQUIDOS Y GAS

	2022												Total	2023	
	Ene.	Feb.	Mar.	Abr.	May.	Jun.	Jul.	Ago.	Set.	Oct.	Nov.	Dic.	Ene.-Dic.	Ene.	
LÍQUIDOS GN ^{1/} *Lote 31-C (LGN)	6	8	8	7	8	7	9	8	7	3	6	6	83	6	LÍQUIDOS GN ^{1/} *Lote 31-C (LGN)
PETRÓLEO ^{1/} *Lote 131	51	41	44	41	41	39	38	36	33	33	31	27	454	25	PETRÓLEO ^{1/} *Lote 131
GAS NATURAL ^{2/} *Lote 31-C	186	95	132	151	127	438	509	397	576	119	694	505	3 929	213	GAS NATURAL ^{2/} *Lote 31-C

1/ Miles de barriles.

2/ Millones de pies cúbicos.

Fuente: Perúpetro S.A.

Elaboración: BCRP - Sucursal Iquitos.

Anexo N° 06

UCAYALI: PRODUCCIÓN MANUFACTURERA ^{1/}
(Índice de volumen físico: 2007=100)

C I I U	2022												Total	2023	C I I U	
	Ene.	Feb.	Mar.	Abr.	May.	Jun.	Jul.	Ago.	Set.	Oct.	Nov.	Dic.	Ene.-Dic.	Ene.		
MANUFACTURA PRIMARIA	0,0	0,0	0,0	0,0	0,0	0,0	0,0	0,0	0,0	0,0	0,0	0,0	0,0	0,0	0,0	MANUFACTURA PRIMARIA
2320 -Refinación de petróleo	0,0	0,0	0,0	0,0	0,0	0,0	0,0	0,0	0,0	0,0	0,0	0,0	0,0	0,0	0,0	2320 -Refinación de petróleo
MANUFACTURA NO PRIMARIA	224,4	165,5	228,0	222,6	248,9	251,4	215,4	331,3	257,8	230,9	236,8	248,8	238,5	210,4	MANUFACTURA NO PRIMARIA	
1553 -Bebidas malteadas	345,5	212,2	326,7	339,5	382,1	408,6	341,8	432,2	398,0	366,1	371,1	388,1	359,3	309,3	1553 -Bebidas malteadas	
1554 -Bebidas gaseosas	56,5	32,6	33,9	47,5	60,7	51,4	61,6	67,9	62,5	62,1	56,8	58,5	54,3	63,5	1554 -Bebidas gaseosas	
2010 -Madera aserrada	156,6	163,7	187,4	159,4	174,9	151,9	138,7	319,1	178,9	149,0	158,2	168,2	175,5	162,8	2010 -Madera aserrada	
2710 -Calaminas y varillas	0,0	0,0	0,0	0,0	0,0	0,0	0,0	0,0	0,0	0,0	0,0	0,0	0,0	0,0	2710 -Calaminas y varillas	
2899 -Clavos para madera	0,0	0,0	0,0	0,0	0,0	0,0	0,0	0,0	0,0	0,0	0,0	0,0	0,0	0,0	2899 -Clavos para madera	
TOTAL	149,0	109,9	151,4	147,8	165,3	166,9	143,1	220,0	171,2	153,3	157,3	165,2	158,4	139,7	TOTAL	

1/ Cifras preliminares

Fuente: Dirección Regional de la Producción de Ucayali - Encuesta a Empresas Industriales.

Elaboración: BCRP - Sucursal Iquitos.

Anexo Nº 07

UCAYALI: PRODUCCIÓN MANUFACTURERA ^{1/}
(Variación Porcentual)

C I I U	2022/2021												Total	2023/2022	C I I U	
	Ene.	Feb.	Mar.	Abr.	May.	Jun.	Jul.	Ago.	Set.	Oct.	Nov.	Dic.	Ene.-Dic.	Ene.		
MANUFACTURA PRIMARIA	-	-	-	-	-	-	-	-	-	-	-	-	-	-	-	MANUFACTURA PRIMARIA
2320 -Refinación de petróleo	-	-	-	-	-	-	-	-	-	-	-	-	-	-	-	-
MANUFACTURA NO PRIMARIA	-30,6	-49,6	0,8	8,2	25,1	11,8	-12,6	38,9	-1,1	-14,5	-9,6	5,1	-6,2	-6,2	MANUFACTURA NO PRIMARIA	
1553 -Bebidas malteadas	-13,1	-38,5	6,0	13,6	30,9	16,4	-15,0	13,6	-2,6	-12,5	-12,1	7,6	-10,5	-10,5	1553 -Bebidas malteadas	
1554 -Bebidas gaseosas	-22,1	-43,8	-44,5	-14,8	8,3	-6,5	-11,4	-2,0	-4,3	-1,5	-27,0	27,6	12,5	12,5	1554 -Bebidas gaseosas	
2010 -Madera aserrada	-53,7	-60,0	-7,4	-2,3	13,0	0,2	-5,3	111,1	2,8	-19,8	-2,1	-1,2	4,0	4,0	2010 -Madera aserrada	
2710 -Calaminas y varillas	-	-	-	-	-	-	-	-	-	-	-	-	-	-	-	
2899 -Clavos de madera	-	-	-	-	-	-	-	-	-	-	-	-	-	-	-	
TOTAL	-30,6	-49,6	0,8	8,2	25,1	11,8	-12,6	38,9	-1,1	-14,5	-9,6	5,1	-6,2	-6,2	TOTAL	

1/ cifras preliminares

Fuente: Dirección Regional de la Producción de Ucayali - Encuesta a Empresas Industriales.

Elaboración: BCRP - Sucursal Iquitos.



Anexo N° 08

**UCAYALI: TRABAJADORES ASALARIADOS PRIVADOS FORMALES
POR SECTORES ECONÓMICOS
(Variación porcentual con respecto al mismo mes del año anterior)**

Año	Mes	Agricultura	Minería	Manufactura	Construcción	Comercio	Servicios	Total
2022	ENE.	30,3	317,1	13,9	-3,8	16,1	22,9	19,1
	FEB.	24,3	285,5	15,3	-17,2	15,2	28,6	20,2
	MAR.	18,1	277,8	9,8	-31,3	12,8	21,0	14,0
	ABR.	21,3	265,8	12,4	-39,0	13,7	23,0	14,8
	MAY.	20,0	279,5	14,4	-37,8	12,9	30,1	17,1
	JUN.	6,6	284,5	7,8	-41,0	9,4	23,9	10,8
	JUL.	-3,9	79,6	16,3	-37,4	9,2	29,1	12,6
	AGO.	1,7	43,4	14,4	-34,7	6,4	29,5	12,9
	SET.	10,8	36,4	15,2	-27,2	6,0	22,7	12,6
	OCT.	16,9	-1,5	12,0	-28,0	5,3	10,2	7,8
	NOV.	21,5	-9,3	10,4	-23,9	7,8	5,8	7,7
	DIC.	20,9	-11,0	5,3	-16,1	4,5	1,9	5,1
2023	ENE.	n.d.	n.d.	n.d.	n.d.	n.d.	n.d.	n.d.

Fuente: MTPE – Planilla electrónica - PLAME y T-registro.

Elaboración: BCRP - Sucursal Iquitos.

Anexo N° 09

UCAYALI: EXPORTACIONES POR GRUPO DE PRODUCTOS ^{1/}
(Valor FOB - Millones de US\$)

	2022												Total	2023	
	Ene.	Feb.	Mar.	Abr.	May.	Jun.	Jul.	Ago.	Set.	Oct.	Nov.	Dic.	Ene.-Dic.	Ene.	
Productos no tradicionales	4,3	22,6	12,5	11,7	17,4	14,8	14,1	8,8	3,4	8,8	13,5	13,8	145,6	12,7	Productos no tradicionales
Forestales	2,4	4,1	4,6	3,6	3,6	3,1	3,1	2,9	2,7	2,5	1,8	2,0	36,3	1,9	Forestales
- Madera aserrada	0,7	1,6	2,5	2,3	2,2	1,1	1,8	1,7	1,9	2,1	1,4	1,3	20,5	1,0	- Madera aserrada
- Tablillas y frisos	1,0	0,6	0,6	0,3	0,4	0,3	0,1	0,1	0,1	0,1	0,1	0,2	3,8	0,4	- Tablillas y frisos
- Machihembrado	0,0	0,0	0,0	0,0	0,0	0,0	0,0	0,0	0,0	0,0	0,0	0,0	0,0	0,0	- Machihembrado
- Triplay	0,0	0,0	0,0	0,0	0,0	0,0	0,0	0,0	0,0	0,0	0,0	0,0	0,0	0,0	- Triplay
- Tableros	0,0	0,0	0,0	0,0	0,0	0,0	0,0	0,0	0,0	0,0	0,0	0,0	0,0	0,0	- Tableros
- Tarugos y trefilados	0,0	0,0	0,0	0,0	0,0	0,0	0,0	0,0	0,0	0,0	0,0	0,0	0,0	0,0	- Tarugos y trefilados
- Otros acabados	0,7	1,9	1,5	1,0	0,9	1,8	1,2	1,1	0,6	0,3	0,3	0,6	12,0	0,5	- Otros acabados
Agroindustriales	1,7	18,5	7,8	8,1	13,8	11,6	11,0	5,9	0,7	6,2	11,5	11,7	108,5	10,7	Agroindustriales
- Camu camu	0,0	0,0	0,0	0,0	0,0	0,0	0,0	0,0	0,0	0,2	0,0	0,0	0,2	0,0	- Camu camu
- Uña de gato	0,0	0,0	0,0	0,0	0,0	0,0	0,0	0,0	0,0	0,0	0,0	0,0	0,1	0,0	- Uña de gato
- Sangre de grado	0,0	0,0	0,0	0,0	0,0	0,0	0,0	0,0	0,0	0,0	0,0	0,0	0,0	0,0	- Sangre de grado
- Cacao en grano	0,3	2,0	0,1	1,3	0,5	1,6	1,3	1,4	0,7	1,0	1,5	1,0	12,7	3,1	- Cacao en grano
- Aceite crudo de palma	1,4	16,4	7,7	6,8	13,2	10,0	9,7	4,6	0,0	5,1	10,0	10,7	95,5	7,6	- Aceite crudo de palma
Pesqueros	0,0	0,0	0,0	0,0	0,0	0,0	0,0	0,0	0,0	0,0	0,0	0,0	0,1	0,0	Pesqueros
- Peces ornamentales	0,0	0,0	0,0	0,0	0,0	0,0	0,0	0,0	0,0	0,0	0,0	0,0	0,1	0,0	- Peces ornamentales
- Pescado congelado	0,0	0,0	0,0	0,0	0,0	0,0	0,0	0,0	0,0	0,0	0,0	0,0	0,0	0,0	- Pescado congelado
- Pescado seco salado	0,0	0,0	0,0	0,0	0,0	0,0	0,0	0,0	0,0	0,0	0,0	0,0	0,0	0,0	- Pescado seco salado
Otros	0,1	0,0	0,0	0,0	0,0	0,0	0,0	0,0	0,1	0,1	0,1	0,0	0,6	0,1	Otros
Resto	0,0	0,0	0,0	0,0	0,0	0,0	0,0	0,0	0,0	0,1	0,1	0,0	0,3	0,0	Resto
TOTAL EXPORTACIONES	4,3	22,6	12,5	11,7	17,4	14,8	14,1	8,8	3,4	8,9	13,5	13,8	145,8	12,7	TOTAL EXPORTACIONES

^{1/} cifras preliminares.

Fuente: SUNAT.

Elaboración: BCRP - Sucursal Iquitos.



Anexo N° 10

UCAYALI: EJECUCIÓN DEL PRESUPUESTO DE GASTOS DEL GOBIERNO NACIONAL ^{1/}
(Millones de soles)

	2022												Total	2023	
	Ene.	Feb.	Mar.	Abr.	May.	Jun.	Jul.	Ago.	Set.	Oct.	Nov.	Dic.	Ene.-Dic.	Ene.	
GASTOS NO FINANCIEROS	34,6	43,6	61,1	53,0	57,1	59,0	54,8	63,2	50,2	71,7	64,7	107,2	720,2	52,1	GASTOS NO FINANCIEROS
a. GASTOS CORRIENTES	33,7	41,6	56,9	49,7	37,8	56,1	48,2	55,2	45,5	67,4	56,8	73,2	622,1	50,2	a. GASTOS CORRIENTES
1. Personal y obligaciones	18,3	18,7	18,7	18,5	19,6	18,7	22,5	18,3	17,8	17,7	19,7	24,0	232,5	19,0	1. Personal y obligaciones
2. Pensiones y prestaciones sociales	1,3	1,3	1,2	1,4	1,2	1,4	2,6	1,5	1,0	1,0	1,5	3,2	18,6	1,0	2. Pensiones y prestaciones sociales
3. Bienes y servicios	7,9	10,8	12,2	9,8	10,6	12,9	12,7	12,2	15,3	15,7	17,8	27,5	165,5	13,1	3. Bienes y servicios
4. Donaciones y transferencias	0,0	1,1	18,9	0,0	0,6	4,9	1,2	7,5	6,7	1,1	5,7	1,0	48,7	7,7	4. Donaciones y transferencias
5. Otros gastos corrientes	6,2	9,6	5,9	20,0	5,8	18,2	9,1	15,8	4,8	31,8	12,1	17,5	156,8	9,3	5. Otros gastos corrientes
b. GASTOS DE CAPITAL	0,9	2,0	4,2	3,2	19,3	2,9	6,6	8,0	4,7	4,4	7,9	34,1	98,1	1,9	b. GASTOS DE CAPITAL
1. Adquisición de activos no financieros	0,9	2,0	4,2	3,2	2,4	2,9	5,4	5,4	4,7	3,4	5,5	16,4	56,4	1,9	1. Adquisición de activos no financieros
2. Donaciones y transferencias	0,0	0,0	0,0	0,0	16,9	0,0	1,2	2,6	0,0	1,0	2,4	17,7	41,7	0,0	2. Donaciones y transferencias
3. Otros gastos de capital	0,0	0,0	0,0	0,0	0,0	0,0	0,0	0,0	0,0	0,0	0,0	0,0	0,0	0,0	3. Otros gastos de capital

1/ Información actualizada al 28 de febrero de 2023.

Fuente: MEF.

Elaboración: BCRP - Sucursal Iquitos.

Anexo Nº 11

UCAYALI: EJECUCIÓN DEL PRESUPUESTO DE GASTOS DEL GOBIERNO REGIONAL ^{1/}
(Millones de soles)

	2022												Total	2023	
	Ene.	Feb.	Mar.	Abr.	May.	Jun.	Jul.	Ago.	Set.	Oct.	Nov.	Dic.	Ene.-Dic.	Ene.	
GASTOS NO FINANCIEROS	60,2	94,1	108,4	84,9	84,3	97,5	118,8	101,4	102,6	97,7	105,1	159,9	1 215,0	86,6	GASTOS NO FINANCIEROS
a. GASTOS CORRIENTES	59,8	64,7	72,0	68,9	70,5	80,8	96,6	79,4	67,3	64,7	69,7	112,3	906,5	84,6	a. GASTOS CORRIENTES
1. Personal y obligaciones	48,2	49,9	46,2	48,3	50,0	51,9	67,2	55,6	46,1	40,6	50,8	65,6	620,4	73,4	1. Personal y obligaciones
2. Pensiones y prestaciones sociales	2,9	1,7	2,0	1,9	2,4	2,5	2,8	1,8	1,8	1,8	2,0	3,2	27,0	2,4	2. Pensiones y prestaciones sociales
3. Bienes y servicios	8,6	12,7	23,7	18,3	17,7	17,9	25,4	21,6	19,4	22,2	16,8	43,6	248,0	8,7	3. Bienes y servicios
4. Donaciones y transferencias corrientes	0,0	0,0	0,0	0,0	0,0	0,0	0,0	0,0	0,0	0,0	0,0	0,0	0,0	0,0	4. Donaciones y transferencias corrientes
5. Otros gastos corrientes	0,0	0,3	0,0	0,4	0,3	8,4	1,2	0,4	0,0	0,0	0,0	0,0	11,1	0,0	5. Otros gastos corrientes
b. GASTOS DE CAPITAL	0,5	29,4	36,4	16,1	13,8	16,7	22,3	22,0	35,3	33,0	35,4	47,6	308,5	2,0	b. GASTOS DE CAPITAL
1. Adquisición de activos no financieros	0,5	29,4	36,4	16,1	13,8	16,7	22,3	22,0	31,0	33,0	35,4	47,2	303,9	2,0	1. Adquisición de activos no financieros
2. Donaciones y transferencias	0,0	0,0	0,0	0,0	0,0	0,0	0,0	0,0	4,2	0,0	0,0	0,4	4,6	0,0	2. Donaciones y transferencias
3. Otros gastos de capital	0,0	0,0	0,0	0,0	0,0	0,0	0,0	0,0	0,0	0,0	0,0	0,0	0,0	0,0	3. Otros gastos de capital

1/ Información actualizada al 28 de febrero de 2023.

Fuente: MEF.

Elaboración: BCRP - Sucursal Iquitos.



Anexo N° 12

UCAYALI: EJECUCIÓN DEL PRESUPUESTO DE GASTOS DE LOS GOBIERNOS LOCALES 1/
(Millones de soles)

	2022												Total	2023	
	Ene.	Feb.	Mar.	Abr.	May.	Jun.	Jul.	Ago.	Set.	Oct.	Nov.	Dic.	Ene.-Dic.	Ene.	
GASTOS NO FINANCIEROS	13,7	29,8	43,3	31,9	39,3	45,3	50,2	51,3	56,0	53,3	57,8	89,5	561,3	9,0	GASTOS NO FINANCIEROS
a. GASTOS CORRIENTES	10,3	17,3	25,3	18,9	24,2	23,3	25,8	24,4	23,1	22,4	23,1	34,0	272,0	8,5	a. GASTOS CORRIENTES
1. Personal y obligaciones	2,6	2,0	2,1	2,2	2,3	2,1	2,8	2,3	2,1	2,5	2,9	4,0	30,0	2,6	1. Personal y obligaciones
2. Pensiones y prestaciones sociales	0,1	0,8	0,9	0,9	1,3	1,3	1,2	1,6	1,4	1,2	1,3	1,5	13,5	0,0	2. Pensiones y prestaciones sociales
3. Bienes y servicios	7,4	14,1	21,3	15,5	19,8	19,6	21,4	20,1	19,1	18,2	18,3	28,1	222,7	5,4	3. Bienes y servicios
4. Donaciones y transferencias	0,1	0,3	0,6	0,2	0,2	0,2	0,2	0,2	0,3	0,3	0,3	0,4	3,3	0,3	4. Donaciones y transferencias
5. Otros gastos corrientes	0,1	0,2	0,3	0,1	0,7	0,2	0,1	0,2	0,1	0,2	0,3	0,0	2,5	0,0	5. Otros gastos corrientes
b. GASTOS DE CAPITAL	3,4	12,5	18,0	13,0	15,1	22,0	24,4	26,9	32,9	30,9	34,8	55,5	289,3	0,6	b. GASTOS DE CAPITAL
1. Adquisición de activos no financieros	3,4	12,5	18,0	13,0	15,1	22,0	24,4	26,8	32,8	30,8	34,7	55,5	289,1	0,6	1. Adquisición de activos no financieros
2. Donaciones y transferencias	0,0	0,0	0,0	0,0	0,0	0,0	0,0	0,0	0,0	0,1	0,0	0,0	0,1	0,0	2. Donaciones y transferencias
3. Otros gastos de capital	0,0	0,0	0,0	0,0	0,0	0,0	0,0	0,0	0,0	0,0	0,0	0,0	0,1	0,0	3. Otros gastos de capital

1/ Información actualizada al 28 de febrero de 2023.

Fuente: MEF.

Elaboración: BCRP - Sucursal Iquitos.

Anexo Nº 13

UCAYALI: INVERSIÓN NO FINANCIERA DEL GOBIERNO NACIONAL ^{1/}
(Millones de soles)

FUNCIÓN	2022												Total	2023	FUNCIÓN
	Ene.	Feb.	Mar.	Abr.	May.	Jun.	Jul.	Ago.	Set.	Oct.	Nov.	Dic.	Ene.-Dic.	Ene.	
Planeamiento	0,0	0,0	0,0	0,0	0,0	0,0	0,1	0,1	0,0	0,1	0,5	0,8	1,7	0,0	Planeamiento
Justicia	0,7	1,0	0,9	1,5	0,8	0,1	0,3	0,2	0,2	0,1	0,2	0,4	6,3	0,0	Justicia
Agropecuaria	0,0	0,0	0,0	0,0	0,0	0,1	0,1	0,1	0,3	0,2	0,1	0,1	1,0	0,1	Agropecuaria
Protección social	0,0	0,0	0,0	0,0	0,0	0,0	0,0	0,0	0,0	0,0	0,0	0,0	0,0	0,0	Protección social
Trabajo	0,0	0,0	0,0	0,0	0,0	0,0	0,0	0,0	0,0	0,0	0,0	0,0	0,0	0,0	Trabajo
Industria	0,0	0,0	0,0	0,0	0,0	0,0	0,0	0,0	0,0	0,0	0,0	0,2	0,4	0,0	Industria
Educación	0,0	0,1	2,3	0,7	0,8	1,3	1,4	1,3	2,6	0,5	2,4	9,6	23,0	0,6	Educación
Cultura y deporte	0,0	0,0	0,0	0,0	0,0	0,0	0,0	0,0	0,0	0,0	0,0	0,0	0,0	0,0	Cultura y deporte
Energía	0,0	0,0	0,0	0,0	0,0	0,0	1,2	2,5	0,0	0,0	0,4	0,0	4,1	0,0	Energía
Comercio	0,0	0,0	0,0	0,0	0,0	0,0	0,0	0,0	0,0	0,0	0,0	0,0	0,0	0,0	Comercio
Pesca	0,0	0,0	0,0	0,0	0,0	0,0	0,0	0,0	0,0	0,0	0,0	0,1	0,2	0,0	Pesca
Saneamiento	0,0	0,0	0,1	0,1	0,5	0,4	0,1	0,4	0,3	0,4	0,4	0,3	3,0	0,0	Saneamiento
Salud	0,0	0,0	0,0	0,0	0,0	0,0	0,0	0,0	0,0	0,0	0,1	0,0	0,2	0,0	Salud
Ambiente	0,0	0,6	0,2	0,2	0,2	0,2	0,2	0,4	0,2	0,8	0,9	1,0	4,6	0,6	Ambiente
Transporte	0,1	0,3	0,3	0,6	0,0	0,6	0,9	0,4	0,8	1,0	0,4	1,0	6,4	0,6	Transporte
Comunicaciones	0,0	0,0	0,0	0,0	0,0	0,1	0,2	0,1	0,0	0,0	0,0	0,1	0,5	0,0	Comunicaciones
Turismo	0,0	0,0	0,1	0,0	0,1	0,0	0,1	0,1	0,1	0,1	0,0	0,1	0,6	0,0	Turismo
Vivienda y desarrollo urbano	0,0	0,0	0,0	0,0	0,0	0,0	0,0	0,0	0,0	0,0	0,0	0,0	0,1	0,0	Vivienda y desarrollo urbano
Orden público y seguridad	0,0	0,0	0,4	0,0	0,0	0,0	0,6	0,1	0,1	0,1	0,1	2,7	4,1	0,0	Orden público y seguridad
TOTAL DE INVERSIONES	0,9	2,0	4,2	3,2	2,4	2,9	5,4	5,4	4,7	3,4	5,5	16,4	56,4	1,9	TOTAL DE INVERSIONES

1/ Información actualizada al 28 de febrero de 2023.

Fuente: MEF.

Elaboración: BCRP - Sucursal Iquitos.



Anexo Nº 14

UCAYALI: INVERSIÓN NO FINANCIERA DEL GOBIERNO REGIONAL ^{1/}
(Millones de soles)

FUNCIÓN	2022												Total	2023	FUNCIÓN
	Ene.	Feb.	Mar.	Abr.	May.	Jun.	Jul.	Ago.	Set.	Oct.	Nov.	Dic.	Ene.-Dic.	Ene.	
Planeamiento	0,0	6,0	14,0	2,7	1,7	3,3	2,7	4,8	4,7	6,2	15,6	7,7	69,4	0,1	Planeamiento
Agropecuaria	0,0	0,0	0,1	0,3	0,5	0,6	0,7	0,7	0,6	0,8	0,5	1,5	6,4	0,2	Agropecuaria
Protección social	0,0	0,0	0,0	0,0	0,0	0,0	0,0	0,0	0,0	0,0	0,0	0,0	0,0	0,0	Protección social
Trabajo	0,0	0,0	0,0	0,0	0,0	0,0	0,0	0,0	0,0	0,0	0,0	0,0	0,0	0,0	Trabajo
Orden público y seguridad	0,0	0,0	0,0	0,0	0,0	0,0	0,0	0,1	0,1	6,3	0,0	5,9	12,4	0,0	Orden público y seguridad
Educación	0,0	0,6	0,8	0,4	1,8	0,9	5,2	2,3	6,5	4,5	1,3	5,4	29,7	1,0	Educación
Energía	0,0	0,0	0,0	0,0	0,0	0,0	0,0	0,0	0,0	0,0	0,0	0,0	0,0	0,0	Energía
Comercio	0,0	0,0	0,0	0,0	0,0	0,0	0,0	0,0	0,0	0,0	1,3	1,6	2,9	0,0	Comercio
Pesca	0,0	0,0	0,1	0,1	0,2	0,1	0,3	0,2	0,4	0,4	0,5	0,2	2,4	0,0	Pesca
Saneamiento	0,0	0,0	0,7	0,1	0,3	0,7	2,0	1,2	1,1	0,5	0,3	1,5	8,4	0,0	Saneamiento
Salud	0,2	1,1	3,3	3,5	2,8	4,2	3,6	3,4	1,8	2,6	2,6	6,6	35,9	0,0	Salud
Medio ambiente	0,1	0,1	0,3	0,1	0,2	0,2	0,3	0,4	0,4	0,6	0,7	1,0	4,3	0,0	Medio ambiente
Transporte	0,2	20,2	16,4	8,1	4,4	7,1	6,9	7,6	14,3	9,9	11,6	14,0	120,6	0,7	Transporte
Turismo	0,0	0,3	0,0	0,5	1,1	-0,7	0,2	0,5	0,2	0,4	0,2	0,5	3,1	0,0	Turismo
Vivienda y desarrollo urbano	0,0	1,0	0,7	0,4	0,6	0,2	0,2	0,2	0,3	0,5	0,6	0,5	5,3	0,0	Vivienda y desarrollo urbano
Industria	0,0	0,0	0,1	0,1	0,1	0,1	0,3	0,4	0,7	0,2	0,2	0,6	2,7	0,0	Industria
Comunicaciones	0,0	0,0	0,0	0,0	0,0	0,0	0,0	0,0	0,0	0,0	0,0	0,3	0,3	0,0	Comunicaciones
TOTAL DE INVERSIONES	0,5	29,4	36,4	16,1	13,8	16,7	22,3	22,0	31,0	33,0	35,4	47,2	303,9	2,0	TOTAL DE INVERSIONES

1/ Información actualizada al 28 de febrero de 2023.

Fuente: MEF.

Elaboración: BCRP - Sucursal Iquitos.



Anexo N° 15

UCAYALI: INVERSIÓN NO FINANCIERA DE LOS GOBIERNOS LOCALES ^{1/}
(Millones de soles)

FUNCIÓN	2022												Total	2023	FUNCIÓN
	Ene.	Feb.	Mar.	Abr.	May.	Jun.	Jul.	Ago.	Set.	Oct.	Nov.	Dic.	Ene.-Dic.	Ene.	
Planeamiento	0,5	1,7	3,2	1,0	1,4	2,8	3,7	3,5	5,7	3,2	4,1	8,5	39,2	0,0	Planeamiento
Agropecuaria	0,0	0,0	0,7	0,2	0,3	0,1	0,1	0,2	0,1	0,2	0,7	1,7	4,3	0,0	Agropecuaria
Protección social	0,1	0,0	0,1	0,0	0,1	0,1	0,1	0,5	0,4	0,2	0,3	0,5	2,2	0,0	Protección social
Trabajo	0,0	0,0	0,0	0,0	0,0	0,0	0,0	0,0	0,0	0,0	0,0	0,0	0,0	0,0	Trabajo
Orden público y seguridad	0,0	0,6	0,8	1,3	1,2	0,6	1,0	0,5	0,1	0,6	0,2	1,2	7,9	0,0	Orden público y seguridad
Educación	0,1	0,8	2,9	0,4	0,4	0,6	0,7	0,2	1,5	1,2	4,8	2,2	15,7	0,0	Educación
Cultura y deporte	0,0	0,7	1,0	0,3	0,6	0,7	0,3	1,0	1,3	0,7	1,4	2,0	10,0	0,0	Cultura y deporte
Energía	0,0	0,2	0,1	0,2	0,1	0,0	0,2	0,1	0,0	0,0	0,3	0,3	1,4	0,0	Energía
Industria	0,0	0,0	0,0	0,0	0,0	0,0	0,0	0,0	0,0	0,0	0,0	0,0	0,0	0,0	Industria
Comercio	0,0	0,3	0,0	0,0	0,1	0,7	0,4	2,0	0,8	0,3	1,2	2,3	8,1	0,0	Comercio
Pesca	0,0	0,0	0,4	0,2	0,2	0,1	0,3	0,1	0,1	0,2	0,1	0,3	2,0	0,0	Pesca
Saneamiento	0,3	1,2	2,1	2,1	3,5	4,5	8,2	9,9	15,0	10,9	11,4	13,2	82,3	0,0	Saneamiento
Salud	0,0	0,0	0,1	0,0	0,2	0,0	0,1	0,1	0,1	0,2	0,1	0,2	1,2	0,0	Salud
Ambiente	0,0	1,2	0,2	0,2	0,5	0,1	0,2	0,9	0,4	0,2	0,2	1,5	5,5	0,0	Ambiente
Transporte	1,5	5,2	5,4	6,4	5,3	11,7	6,7	7,3	6,0	10,0	8,8	19,6	94,1	0,6	Transporte
Turismo	0,0	0,0	0,0	0,0	0,0	0,0	0,0	0,0	0,0	0,1	0,2	0,1	0,3	0,0	Turismo
Vivienda y desarrollo urbano	1,0	0,6	1,1	0,6	1,4	0,0	2,5	0,5	1,4	2,7	1,2	1,9	14,8	0,0	Vivienda y desarrollo urbano
TOTAL DE INVERSIONES	3,4	12,5	18,0	13,0	15,1	22,0	24,4	26,8	32,8	30,8	34,7	55,5	289,1	0,6	TOTAL DE INVERSIONES

1/ Información actualizada al 28 de febrero de 2023.

Fuente: MEF.

Elaboración: BCRP - Sucursal Iquitos.



Anexo N° 16

UCAYALI: DEPÓSITOS ^{1/}
(Saldos en millones de soles)

	2022												2023	
	Ene.	Feb.	Mar.	Abr.	May.	Jun.	Jul.	Ago.	Set.	Oct.	Nov.	Dic.	Ene.	
A. BANCA MÚLTIPLE	981	927	1 010	978	958	1 001	996	960	962	938	928	931	894	A. BANCA MÚLTIPLE
B. EMPRESAS FINANCIERAS	20	19	19	18	18	17	17	17	18	19	19	19	19	B. EMPRESAS FINANCIERAS
C. ENTIDADES MICROF. N.B.	108	107	104	104	102	103	106	108	108	112	113	111	109	C. ENTIDADES MICROF. N.B.
D. BANCO DE LA NACIÓN	218	215	201	214	203	206	210	213	235	237	241	242	256	D. BANCO DE LA NACIÓN
TOTAL	1 327	1 269	1 334	1 313	1 281	1 327	1 330	1 298	1 323	1 306	1 301	1 303	1 278	TOTAL

1/ cifras preliminares.

Fuente: SBS y AFP.

Elaboración: BCRP - Sucursal Iquitos.

Anexo Nº 17

UCAYALI: CRÉDITO ^{1/}
(Saldos en millones de soles)

	2022												2023	
	Ene.	Feb.	Mar.	Abr.	May.	Jun.	Jul.	Ago.	Set.	Oct.	Nov.	Dic.	Ene.	
A. BANCA MÚLTIPLE	1 283	1 284	1 323	1 329	1 343	1 349	1 360	1 364	1 379	1 393	1 394	1 387	1 381	A. BANCA MÚLTIPLE
B. EMPRESAS FINANCIERAS	183	186	191	193	196	195	194	195	197	200	203	207	205	B. EMPRESAS FINANCIERAS
C. CAJAS MUNICIPALES	365	368	373	376	379	383	387	393	399	404	411	412	412	C. CAJAS MUNICIPALES
D. EMPRESAS DE CREDITOS	6	7	8	8	8	8	8	8	8	8	8	8	8	D. EMPRESAS DE CREDITOS
E. CAJAS RURALES	8	9	9	9	9	9	9	9	10	9	10	10	10	E. CAJAS RURALES
F. BANCO DE LA NACIÓN ^{2/}	143	145	146	148	152	155	156	160	162	166	166	170	162	F. BANCO DE LA NACIÓN ^{2/}
G. AGROBANCO ^{3/}	13	14	14	14	14	14	14	13	13	12	13	13	13	G. AGROBANCO ^{3/}
TOTAL	2 003	2 013	2 064	2 076	2 102	2 113	2 128	2 143	2 166	2 192	2 204	2 206	2 191	TOTAL
- Moneda nacional	1 970	1 982	2 035	2 047	2 071	2 080	2 091	2 100	2 117	2 139	2 161	2 167	2 153	- Moneda nacional
- Moneda extranjera	32	31	29	29	31	33	38	43	49	53	43	39	39	- Moneda extranjera

1/ cifras preliminares.

2/ Solo considera los créditos de consumo e hipotecario.

3/ No considera los créditos a las demás empresas del Sistema Financiero.

Fuente: SBS y AFP.

Elaboración: BCRP - Sucursal Iquitos.



Anexo N° 18

UCAYALI: TASA DE MOROSIDAD ^{1/}
(En porcentaje)

ENTIDADES FINANCIERAS	2022												2023	ENTIDADES FINANCIERAS
	Ene.	Feb.	Mar.	Abr.	May.	Jun.	Jul.	Ago.	Set.	Oct.	Nov.	Dic.	Ene.	
Banca Múltiple	7,2	7,2	7,1	6,9	7,1	7,4	7,4	7,7	8,1	7,7	7,5	7,7	n.d.	Banca Múltiple
Empresas Financieras	3,6	3,7	3,9	4,1	4,9	5,3	5,8	6,0	5,6	5,5	5,4	5,6	n.d.	Empresas Financieras
Cajas Municipales	3,6	3,8	3,7	4,0	4,0	4,1	4,2	4,3	4,5	4,3	4,3	4,1	n.d.	Cajas Municipales
Cajas Rurales de Ahorro y Crédito	2,0	2,2	2,3	2,8	3,6	3,7	4,8	4,7	4,6	5,7	5,5	5,5	n.d.	Cajas Rurales de Ahorro y Crédito
EDPYMEs	7,5	6,6	5,8	7,6	8,0	9,8	10,1	11,2	13,3	12,6	12,2	13,6	n.d.	EDPYMEs
Banco de la Nación ^{2/}	4,1	4,2	4,1	4,0	4,2	4,3	4,3	4,3	4,3	4,2	4,3	4,2	n.d.	Banco de la Nación ^{2/}
Agrobanco ^{3/}	56,7	54,3	51,3	49,8	47,3	46,1	46,3	46,3	48,0	45,8	44,7	43,4	n.d.	Agrobanco ^{3/}
TOTAL	6,3	6,3	6,3	6,2	6,4	6,6	6,7	6,9	7,2	6,8	6,7	6,8	n.d.	TOTAL

1/ cifras preliminares, calculada en base a: (créditos vencidos + créditos en cobranza judicial) / colocaciones brutas.

2/ Solo considera los créditos de consumo e hipotecario.

3/ No considera los créditos a las demás empresas del Sistema Financiero.

Fuente: SBS y AFP.

Elaboración: BCRP - Sucursal Iquitos.