

BANCO CENTRAL DE RESERVA DEL PERÚ
SUCURSAL IQUITOS



SAN MARTÍN: Síntesis de Actividad Económica
NOVIEMBRE 2023¹

Departamento de Estudios Económicos

¹ En el presente informe participaron Mario López y Fritz Alva.

ÍNDICE

	<i>Página</i>
RESUMEN EJECUTIVO.....	3
I. ACTIVIDAD PRODUCTIVA.....	5
1. Actividad primaria.....	5
1.1 Sector agropecuario.....	5
1.2 Sector pesca.....	6
2. Otros indicadores sectoriales.....	7
2.1 Sector manufactura.....	7
2.2 Despachos de cemento.....	8
2.3 Arribos de turistas a establecimientos de hospedaje.....	8
II. ASPECTOS LABORALES.....	9
1. Empleo.....	9
III. SECTOR EXTERNO.....	10
1. Exportaciones.....	10
IV. CRÉDITO Y DEPÓSITOS.....	11
1. Crédito.....	11
2. Depósitos.....	13
V. EJECUCIÓN DEL PRESUPUESTO DE GASTOS DEL GOBIERNO GENERAL.....	14
1. Gasto corriente no financiero.....	14
2. Inversión pública.....	15
VI. ANEXOS.....	17

RESUMEN EJECUTIVO

Principales hechos de importancia

- El sector **agropecuario** creció 1,6 por ciento interanual en noviembre, por el desempeño positivo del subsector agrícola (2,2 por ciento); mientras que, el sector **pesca** retrocedió en 8,5 por ciento interanual en noviembre, impulsado por la menor crianza en piscigranjas de las especies tilapia y boquichico, principalmente.
- En **otros indicadores de actividad económica** se observaron variaciones positivas en créditos de consumo (15,2 por ciento), crédito total (10,9 por ciento), crédito hipotecario (9,1 por ciento) e inversión pública (4,6 por ciento); mientras que, despachos de cemento cayeron 7,4 por ciento y manufactura hizo lo mismo en -17,3 por ciento.

Actividad primaria

- El sector **agropecuario** creció 1,6 por ciento interanual en noviembre, por el desempeño positivo del subsector agrícola (2,2 por ciento), vinculado a mayores áreas cosechadas de cultivos orientados al mercado interno. Asimismo, en el periodo enero-noviembre, la producción agropecuaria acumula un crecimiento de 7,1 por ciento interanual.
- La **producción interna de pescado** fresco retrocedió en 8,5 por ciento interanual en noviembre, impulsado por la menor crianza en piscigranjas de las especies tilapia y boquichico, principalmente. En el periodo enero-noviembre, la producción interna de pescado acumuló una caída de 12,7 por ciento interanual.

Otros indicadores de actividad económica

- La **manufactura** decreció un 17,3 por ciento interanual en noviembre, debido al desempeño negativo de la industria no primaria; con ello, en el período enero-noviembre se registró una reducción del 8,9 por ciento interanual.
- Los **despachos de cemento**, en noviembre de 2023, registraron una caída de 7,4 por ciento comparado con similar mes del año anterior; debido, en parte, a la menor ejecución de obras públicas por parte del gobierno regional; pero sobre todo a problemas en el suministro de energía eléctrica. Así, los despachos totalizaron 19 445 toneladas.
- El número de **arribos de turistas a establecimientos de hospedaje**, en octubre de 2023, fue 27,3 por ciento menos que el número registrado en octubre de 2022, debido al menor flujo de turistas, tanto nacionales como extranjeros. Así, el turismo interno decreció en 27,5 por ciento; mientras que, el receptivo lo hizo en -15,5 por ciento.
- El **empleo** privado formal en San Martín, según la planilla electrónica, registró un incremento de 5,2 por ciento interanual en setiembre de 2023, explicada por el mayor requerimiento de trabajadores en cuatro de las siete ramas de actividad económica: servicios (9,1 por ciento), manufactura (5,7 por ciento) y comercio (2,6 por ciento), principalmente.
- El **crédito total** registró un saldo de S/ 3 920 millones y un crecimiento de 10,9 por ciento interanual. La banca múltiple representó el 59,4 por ciento de los créditos, registrando un incremento de 8,8 por ciento; las instituciones no bancarias participaron del 32,1 por ciento de las colocaciones y expandieron sus saldos en 12,8 por ciento, destacando el crecimiento de las cajas municipales (13,8 por ciento) y de las empresas financieras (8,7 por ciento), principalmente.

- La **inversión pública** se incrementó un 4,6 por ciento en noviembre, impulsada por el mayor dinamismo en dos de los tres niveles de gobierno; así, en el Gobierno Nacional se incrementó en 13,2 por ciento y en los Gobiernos Locales se expandió en 13,1 por ciento; no obstante, en el Gobierno Regional se contrajo en 10,8 por ciento.
- Entre los proyectos con mayor monto mensual devengado: el **Gobierno Nacional** invirtió S/ 12,8 millones en la rehabilitación de la infraestructura educativa N° 0050 “Abraham Cárdenas Ruiz”, del distrito de Bellavista; S/ 4,7 millones en el mejoramiento de la carretera Rodríguez de Mendoza-Calzada-Selva Alegre; S/ 4,6 millones en la reparación de infraestructura del transporte de la carretera IIRSA Norte, en el distrito de Lamas; entre otros. El **Gobierno Regional** invirtió S/ 11,1 millones en el mejoramiento de caminos vecinales, en el distrito de Moyobamba; S/ 4,7 millones en el mejoramiento de los servicios educativos de la I.E. Integrada N° 0048, del distrito de Cacatachi; S/ 3,2 millones en el mejoramiento de caminos vecinales, en los distritos de Nueva Cajamarca, San Fernando y Yuracyacu; entre otros. Los **Gobiernos Locales** invirtieron S/ 10,5 millones en la creación del muro de protección en ambos márgenes del río Cumbaza, en el distrito de Morales; S/ 10,5 millones en la construcción y mejoramiento del sistema de agua potable y alcantarillado de las comunidades nativas, en el distrito de Awajún; S/ 3,7 millones el mejoramiento del sistema de agua potable y alcantarillado en la ciudad de Nueva Cajamarca, en el distrito de Nueva Cajamarca; entre otros.

Cuadro N° 1
SAN MARTÍN: OTROS INDICADORES DE ACTIVIDAD ECONÓMICA

(Variación % respecto a similar mes del año anterior)

	Jun.23	Jul.23	Ago.23	Set.23	Oct.23	Nov.23
Producción industrial 1/	↑ 1,3	↓ -6,5	↑ 3,2	↑ 0,5	↓ -10,3	↓ -17,3
Despachos de cemento 1/	↓ -9,8	↑ 15,6	↑ 2,7	↓ -2,1	↑ 7,4	↓ -7,4
Arribos a los establecimientos hospedaje	↓ -4,5	↓ -0,8	↓ -9,2	↓ -11,8	↓ -27,3	n.d.
Crédito total	↑ 11,3	↑ 11,3	↑ 11,1	↑ 10,8	↑ 11,2	↑ 10,9
Crédito de consumo	↑ 18,3	↑ 19,5	↑ 17,0	↑ 16,4	↑ 15,5	↑ 15,2
Crédito hipotecario	↑ 8,6	↑ 7,1	↑ 8,9	↑ 8,9	↑ 8,2	↑ 9,1
Inversión pública 1/	↓ -11,6	↓ -22,2	↓ -31,0	↓ -12,2	↓ -6,9	↑ 4,6

1/ En términos reales.

Fuentes: SBS y AFP, MEF, MINCETUR, DIREPRO y empresas.

Elaboración: BCRP, Sucursal Iquitos. Departamento de Estudios Económicos.

I. ACTIVIDAD PRODUCTIVA

1. Actividad primaria

1.1 Sector agropecuario

- El sector agropecuario creció 1,6 por ciento interanual en noviembre, por el desempeño positivo del subsector agrícola (2,2 por ciento), vinculado a mayores áreas cosechadas de cultivos orientados al mercado interno. Las condiciones climáticas durante el mes de noviembre, en las zonas de monitoreo fenológico, estuvieron marcadas por temperaturas por encima de sus normales y precipitaciones por debajo de lo normal, pero favorables para la mayoría de los cultivos agrícolas. Asimismo, en el periodo enero-noviembre, la producción agropecuaria acumula un crecimiento de 7,1 por ciento interanual.

Cuadro N° 2
SAN MARTÍN: PRODUCCIÓN DE PRINCIPALES PRODUCTOS AGROPECUARIOS^{1/}
(Toneladas)

Sub-sectores	Estructura Porcentual 2019 ^{2/}	Noviembre				Enero - Noviembre			
		2022	2023	Var. %	Contribución ^{3/}	2022	2023	Var. %	Contribución ^{3/}
AGRÍCOLA	85,2			2,2	1,9			8,6	7,5
Orientado a la industria	41,1			-19,2	-5,8			11,6	4,9
Caña de azúcar	0,5	10 832	2599	0,6	0,0	146 073	134 734	-7,8	0,0
Palma aceitera	6,1	67 300	60 171	-10,6	-1,2	533 992	552 327	3,4	0,3
Maíz amarillo duro	3,3	6 792	8 745	28,8	0,7	159 579	242 970	52,3	2,4
Cacao	12,5	5 384	3 656	-32,1	-4,8	60 196	58 035	-3,6	-0,5
Café	18,7	299	123	-58,9	-0,5	74 519	87 220	17,0	2,7
Orientado al mercado interno	44,0			13,6	7,7			5,8	2,6
Arroz cáscara	28,5	83 037	93 219	12,3	4,6	795 276	828 877	4,2	1,2
Yuca	1,3	11 153	12 101	8,5	0,2	96 121	124 278	29,3	0,4
Plátano	6,1	36 745	40 495	10,2	0,7	411 293	419 371	2,0	0,1
Naranja	0,9	6 882	5 255	-23,6	-0,4	79 582	79 866	0,4	0,0
Piña	0,1	1 442	1 225	-15,0	0,0	14 393	14 422	0,2	0,0
Papaya	0,3	2 346	2 160	-7,9	0,0	25 046	23 930	-4,5	0,0
Otros	6,7	311 940	431 984	35,6	2,6	3 343 274	3 805 810	12,9	0,9
PECUARIO	14,8			-1,8	-0,2			-2,9	-0,4
Carne de aves ^{4/}	8,5	3 600	3 484	-3,2	-0,2	43 901	41 854	-4,7	-0,3
Carne de porcino ^{4/}	0,7	322	333	3,3	0,0	3 534	3 598	1,8	0,0
Carne de vacuno ^{4/}	2,4	943	962	2,0	0,0	10 116	10 173	0,6	0,0
Huevo	2,0	1 254	1 210	-3,5	-0,1	13 234	12 734	-3,8	-0,1
Leche	1,3	2 558	2 561	0,1	0,0	31 506	31 892	1,2	0,0
Otros ^{4/}	0,0	11	12	1,1	0,0	131	129	-1,1	0,0
SECTOR AGROPECUARIO	100,0			1,6	1,6			7,1	7,1

1/ Cifras preliminares.

2/ Estimado a precios de 2007.

3/ En base a la estructura porcentual de similar periodo de 2020.

4/ Peso de animal en pie.

Fuente: DRASAM y MIDAGRI.

Elaboración: BCRP, Sucursal Iquitos. Departamento de Estudios Económicos.

- El subsector agrícola creció en 2,2 por ciento interanual en noviembre, debido a las mayores áreas cosechadas de arroz cascara, maíz amarillo duro y plátano, principalmente. Asimismo, en el periodo enero-noviembre, la producción agrícola acumula un incremento de 8,6 por ciento.
- El subsector pecuario registró una caída de 1,8 por ciento interanual en noviembre, inducido por la menor producción de carne de aves y huevo; asimismo, en el periodo enero-noviembre, la producción pecuaria acumula una caída de 2,9 por ciento.
- En el periodo agosto-noviembre de la campaña 2023-2024, las siembras se redujeron en 11,4 por ciento (6 914 hectáreas menos) frente a similar periodo de la campaña anterior, debido a las menores áreas agrícolas de maíz amarillo duro, plátano y palma aceitera, principalmente, ante menores áreas y semillas disponibles.

Cuadro N° 3
SAN MARTÍN: SUPERFICIE SEMBRADA 1/
 (Hectáreas)

	Campaña Agrícola ^{2/}		Variación	
	2022/2023	2023/2024	Absoluta	Porcentual
CULTIVOS TRANSITORIOS	58 753	50 855	-7 898	- 13,4
Arroz cáscara	35 268	37 494	2 226	6,3
Maíz amarillo	18 670	4 933	-13 737	- 73,6
Maní	383	351	- 32	- 8,2
Yuca	2 409	2 882	474	19,7
Frijol grano seco	1 307	3 212	1 905	145,8
Frijol chichayo	443	601	159	35,8
Otros	275	1 382	1 108	403,6
CULTIVOS PERMANENTES	2 134	3 118	984	46,1
Palma aceitera	54	10	- 44	-
Plátano	862	721	- 141	- 16,4
Papaya	56	92	36	-
Café	381	528	147	38,6
Cacao	287	481	194	67,6
Otros	494	1 286	792	160,5
Total	60 886	53 972	-6 914	- 11,4

1/ Cifras preliminares.

2/ De agosto a noviembre.

Fuente: DRASAM.

Elaboración: BCRP, Sucursal Iquitos. Departamento de Estudios Económicos

1.2 Sector pesca

- La producción interna de pescado fresco retrocedió en 8,5 por ciento interanual en noviembre, impulsado por la menor crianza en piscigranjas de las especies tilapia y boquichico, principalmente.

Cuadro N° 4
SAN MARTÍN: PRODUCCIÓN PESQUERA ^{1/}
 (Toneladas)

	Noviembre		Var. %	Enero - Noviembre		Var. %
	2022	2023		2022	2023	
Producción Interna	237	217	-8,5	2 789	2 436	-12,7
Fresco	237	217	-8,5	2 789	2 436	-12,7
Tilapia	133	116	-12,9	1 454	1 315	-9,6
Gamitana	14	16	12,7	397	177	-55,4
Camaron gigante	2	2	2,9	23	20	-13,1
Paco	77	79	1,8	785	833	6,1
Paiche	0	0	-	2	3	58,5
Boquichico	5	1	-74,3	56	26	-53,8
Otras especies	6	3	-48,7	73	63	-13,1
SECTOR PESCA ^{1/}			-8,5			-12,7

1/ Estimado a precios de 2007. Cifras preliminares.

Fuente: Dirección Regional Sectorial de la Producción - San Martín.

Elaboración: BCRP, Sucursal Iquitos. Departamento de Estudios Económicos.

- En el periodo enero-noviembre, la producción interna de pescado acumuló una caída de 12,7 por ciento interanual, explicado por la menor crianza en piscigranjas de gamitana, tilapia y boquichico, principalmente; asimismo, se redujo la pesca de otras especies en los ríos Huallaga, Mayo y Saposoa.

2. Otros indicadores sectoriales

2.1 Sector manufactura

- La actividad manufacturera decreció un 17,3 por ciento interanual en noviembre, debido al desempeño negativo de la industria no primaria; con ello, en el período enero-noviembre se registró una reducción del 8,9 por ciento interanual.
- La industria primaria no registró indicador de desempeño en noviembre, ante la ausencia de producción de biodiesel en la planta de Tocache.

Cuadro N° 5
SAN MARTÍN: ÍNDICE DE VOLUMEN FÍSICO MANUFACTURERO 1/
 (Var. % real respecto a similar periodo del año anterior)

Ramras de actividad	Estructura % 2017 ^{2/}	Noviembre		Enero - Noviembre	
		Var. %	Contribución 3/	Var. %	Contribución3/
MANUFACTURA PRIMARIA	2,7	-	-	-	-
Biodiesel	2,7	-	-	-	-
MANUFACTURA NO PRIMARIA	97,3	-17,3	-17,3	-8,9	-8,9
Aceite y manteca	56,2	-4,5	-3,1	-6,4	-4,4
Queso y mantequilla	3,1	-	-	-	-
Chocolates	1,2	-	-	-100,0	0,0
Bebidas gaseosas	4,6	-	-	-	-
Madera aserrada	1,7	-11,4	-0,4	-23,8	-0,7
Jabón	3,7	4,7	0,2	7,8	0,3
Ladrillos, bloques y adoquines	0,5	-	-	-	-
Cemento	26,3	-58,5	-13,9	-17,0	-4,1
SECTOR MANUFACTURA	100,0	-17,3	-17,3	-8,9	-8,9

1/ Cifras preliminares.

2/ Estimado a precios de 2007.

3/ En base a la estructura porcentual de similar periodo de 2020.

Fuente: DIREPRO y Empresas.

Elaboración: BCRP, Sucursal Iquitos. Departamento de Estudios Económicos.

- La industria no primaria registró una disminución del 17,3 por ciento interanual en noviembre, sustentada por la menor producción de cemento (ante la falta de electricidad), aceite y manteca; asimismo, en el período enero-noviembre, hubo una reducción de 8,9 por ciento interanual, explicada por la menor producción de aceite, manteca y cemento.

Gráfico N° 1
SAN MARTÍN: IVF MANUFACTURA NO PRIMARIA
 (Var. % real respecto a similar periodo del año anterior)

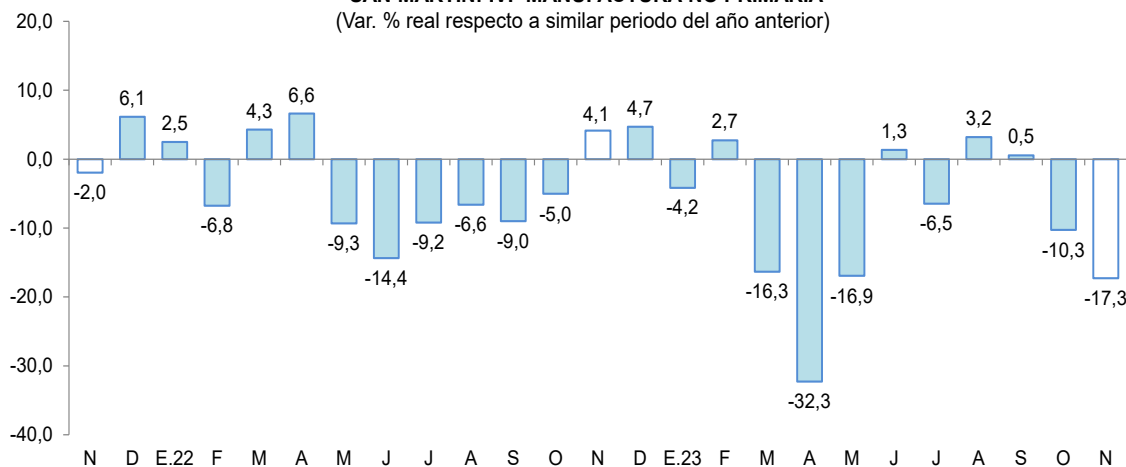

Fuente: DIREPRO y EMPRESAS

Elaboración: BCRP, Sucursal Iquitos. Departamento de Estudios Económicos.

2.2 Despachos de cemento

- Los despachos de cemento, en noviembre de 2023, registraron una caída de 7,4 por ciento comparado con similar mes del año anterior; debido, en parte, a la menor ejecución de obras públicas por parte del gobierno regional; pero sobre todo a problemas en el suministro de energía eléctrica. Así, los despachos totalizaron 19 445 toneladas.
- En el periodo enero-noviembre, los despachos de cemento se redujeron en 1,3 por ciento interanual, en parte, ante el menor gasto en obras públicas por parte del gobierno regional y de los gobiernos locales; además del ya mencionado problema con el suministro de energía eléctrica.

Gráfico N° 2
SAN MARTÍN: DESPACHOS DE CEMENTO
 (Var. % respecto a similar periodo del año anterior)

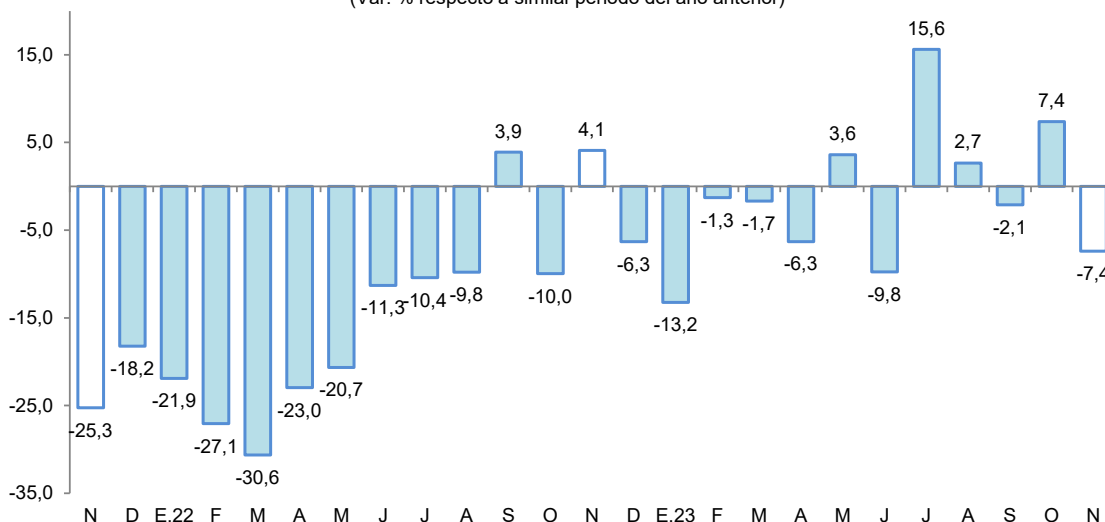

Fuente: Cementos Pacasmayo y Cementos Selva.
 Elaboración: BCRP, Sucursal Iquitos. Departamento de Estudios Económicos.

2.3 Arribos de turistas a establecimientos de hospedaje

- Según MINCETUR, el número de arribos de turistas a los establecimientos de hospedaje, en octubre de 2023, fue 27,3 por ciento menos que el número registrado en octubre de 2022, debido al menor flujo de turistas, tanto nacionales como extranjeros. Así, el turismo interno decreció en 27,5 por ciento; mientras que, el receptivo lo hizo en -15,5 por ciento.

Gráfico N° 3
SAN MARTÍN: ARRIBOS A ESTABLECIMIENTOS DE HOSPEDAJE
 (Variación)

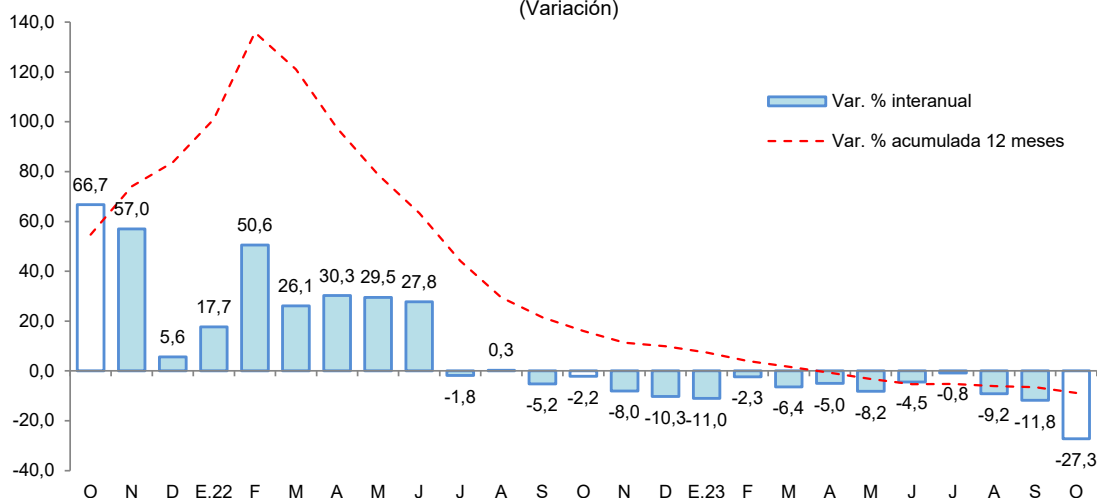

Fuente: MINCETUR.

- En el periodo enero-octubre de 2023, el número de arribos de turistas registró una caída de 8,8 por ciento interanual, debido a la reducción de arribos de turistas nacionales (-10,0 por ciento), ya que los arribos de turistas extranjeros se incrementaron en 46,0 por ciento.

II. ASPECTOS LABORALES

1. Empleo

- El empleo privado formal en San Martín, según la planilla electrónica, registró un incremento de 5,2 por ciento interanual en setiembre de 2023, explicada por el mayor requerimiento de trabajadores en cuatro de las siete ramas de actividad económica: servicios (9,1 por ciento), manufactura (5,7 por ciento) y comercio (2,6 por ciento), principalmente.

Cuadro N° 6

SAN MARTIN: TRABAJADORES ASALARIADOS PRIVADOS FORMALES

(número de trabajadores)

Rama de Actividad	Setiembre			Dic. 2022	Dic. 2023	Var. %
	2022	2023	Var. %			
Agrícola	5 179	5 083	-1,9	5 227	5 083	-2,8
Minería	67	61	-9,0	69	61	-11,6
Manufactura	4 336	4 583	5,7	4 307	4 583	6,4
Construcción	3 425	3 409	-0,5	3 530	3 409	-3,4
Comercio	9 951	10 211	2,6	10 048	10 211	1,6
Servicios	18 318	19 990	9,1	18 309	19 990	9,2
Otros	535	638	19,3	553	638	15,4
Total	41 811	43 975	5,2	42 043	43 975	4,6

Fuente: Planilla Electrónica - PLAME y T-Registro.

- En el comparativo con diciembre de 2022, el empleo privado formal en San Martín registró un nivel mayor en 4,6 por ciento. Se registran mayores requerimientos de trabajadores en cuatro de las siete ramas de actividad económica, en particular servicios (9,2 por ciento).

Gráfico N° 4

SAN MARTIN: TRABAJADORES ASALARIADOS PRIVADOS FORMALES

(Var. % respecto a similar periodo del año anterior)

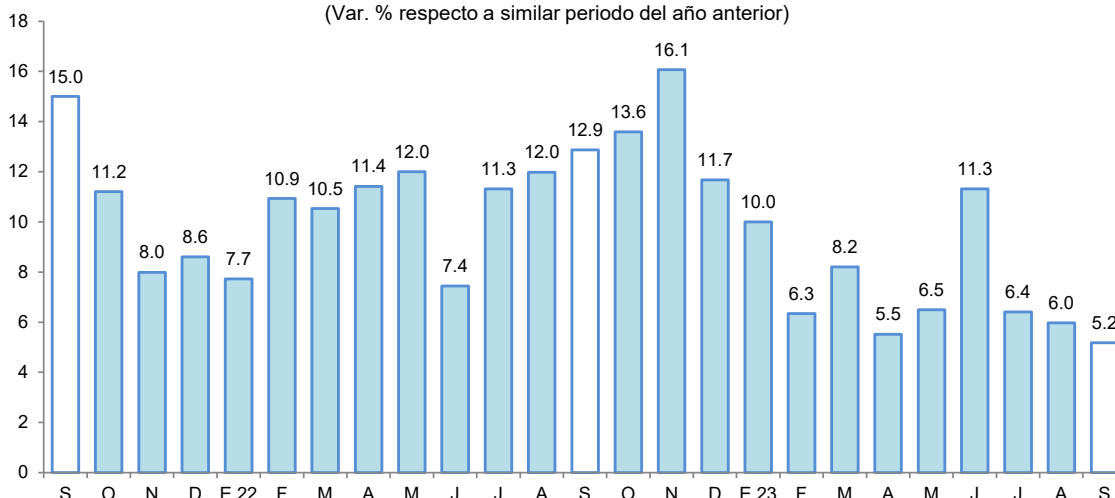

Fuente: MTPE - Planilla electrónica - PLAME - T-Registro.



III. SECTOR EXTERNO

1. Exportaciones

- Las exportaciones totalizaron US \$16,8 millones en noviembre, lo que representa una reducción del 4,5 por ciento con respecto al mismo mes del año anterior, debido a las menores transacciones de productos tradicionales, principalmente; no obstante, en el periodo enero-noviembre, se registró una expansión de 9,4 por ciento interanual, influenciada por las mayores ventas de productos no tradicionales.

Cuadro N° 7
SAN MARTÍN: EXPORTACIONES POR GRUPO DE PRODUCTOS ^{1/}
 (Valor FOB en millones de US\$)

Tipo	Estructura % 2020	Noviembre			Enero-Noviembre		
		2022	2023	Var. %	2022	2023	Var. %
PRODUCTOS TRADICIONALES	12,1	3,5	1,9	- 45,7	42,2	20,0	- 52,6
Pesqueros	0,0	0,0	0,0	-	0,0	0,0	-
Agrícolas	12,1	3,5	1,9	- 45,7	42,2	20,0	- 52,6
PRODUCTOS NO TRADICIONALES	87,9	14,1	14,9	5,7	131,6	170,3	29,4
Agropecuarios	85,9	13,6	14,1	3,7	128,0	164,0	28,1
Pesqueros	0,0	0,0	0,0	-	0,0	0,0	-
Maderas y sus manufacturas	0,7	0,0	0,4	-	0,4	4,2	950,0
Resto	1,3	0,4	0,5	25,0	3,3	2,1	- 36,4
TOTAL EXPORTACIONES	100,0	17,6	16,8	-4,5	173,9	190,3	9,4

^{1/} Cifras preliminares.

Fuente: SUNAT

Elaboración: BCRP, Sucursal Iquitos. Departamento de Estudios Económicos.

- Las exportaciones de productos tradicionales en noviembre decrecieron en 45,7 por ciento interanual, debido a las menores transacciones de café en grano. Igualmente, en el periodo enero-noviembre, registraron una disminución de 52,6 por ciento con respecto a similar periodo del año anterior.
- Las exportaciones de productos no tradicionales en noviembre se incrementaron en 5,7 por ciento en términos interanuales, inducidas por las mayores ventas de cacao en grano, aceite refinado de palma y conserva de palmito, esencialmente. Asimismo, durante el periodo enero-noviembre, acumularon un incremento de 29,4 por ciento interanual, sustentado por mayores transacciones de cacao en grano, aceite crudo de palma y madera aserrada, principalmente.
- En el mes de noviembre, los principales mercados de destino fueron: Chile (19,0 por ciento), Malasia (15,4 por ciento), Bélgica (12,5 por ciento), Holanda (11,7 por ciento) e Indonesia (7,4 por ciento). El primero adquirió, aceite refinado de palma y manteca vegetal; el segundo, cacao en grano; el tercero, cacao en grano y café en grano; el cuarto, cacao en grano y conserva de palmito; el quinto, cacao en grano.
- Asimismo, las exportaciones en noviembre se realizaron a través de las aduanas: Marítima del Callao (85,2 por ciento), Paíta (12,0 por ciento), Tumbes (2,6 por ciento), y Aérea y Postal EX-IAAC (0,2 por ciento). El primero registra mayores movimientos en cacao en grano y aceite refinado de palma; el segundo, café en grano y conserva de palmito; el tercero, madera aserrada y frijol; y el cuarto, puros y cacao en grano.

IV. CRÉDITO Y DEPÓSITOS

1. Crédito

- En noviembre, los créditos en San Martín registraron un saldo de S/ 3 920 millones y un crecimiento de 10,9 por ciento interanual. La banca múltiple representó el 59,4 por ciento de los créditos, registrando un incremento de 8,8 por ciento; las instituciones no bancarias participaron del 32,1 por ciento de las colocaciones y expandieron sus saldos en 12,8 por ciento, destacando el crecimiento de las cajas municipales (13,8 por ciento) y de las empresas financieras (8,7 por ciento), principalmente.

Cuadro N° 8

San Martín: Crédito Nominal - Noviembre 2023

	Estructura % Nov-23	Saldo en millones de soles		Tasa de crecimiento (%)	
		Oct-23	Nov-23	Mes	12 Meses
Banco de la Nación	7,6	294	300	1,9	22,7
Agrobanco	0,9	36	37	1,6	-4,0
Banca Múltiple	59,4	2 323	2 327	0,2	8,8
Instituciones No Bancarias	32,1	1 244	1 256	1,0	12,8
Financieras	7,0	270	274	1,5	8,7
Cajas Municipales	24,0	931	940	0,9	13,8
Cajas Rurales	0,3	12	12	-0,3	-9,2
Empresas de Créditos	0,8	30	30	-0,6	38,5
Arrendamiento Financiero	0,0	0	0	-	-
TOTAL	100,0	3 897	3 920	0,6	10,9
Empresas	59,4	2 316	2 330	0,6	8,7
Personas	40,6	1 581	1 589	0,5	14,3
Consumo	34,7	1 353	1 360	0,5	15,2
Hipotecario	5,9	228	230	0,7	9,1
MN	99,2	3 864	3 890	0,7	11,1
ME	0,8	33	30	-8,3	-12,3
ME (Mill. US\$)		8	8	-5,8	-9,6

Fuente: SBS y AFP

Elaboración: BCRP - Sucursal Iquitos. Departamento de Estudios Económicos.

- Según tipo de crédito, destaca el crecimiento del segmento empresas (8,7 por ciento); y dentro del segmento personas, el de tipo consumo creció 15,2 por ciento, así como los créditos hipotecarios que se incrementaron en 9,1 por ciento.
- La ratio crédito/depósitos pasó de 1,90 en noviembre del año anterior a 2,05 en noviembre de 2023, es decir, aumentó en 0,15 puntos porcentuales, lo que significa que el crecimiento de los créditos fue mayor que el registrado por los depósitos; además, una ratio mayor que la unidad, indica que San Martín es un demandante neto de crédito.

Gráfico N° 5

SAN MARTÍN: EVOLUCIÓN DEL CRÉDITO
(Var. % respecto a similar mes del año anterior)

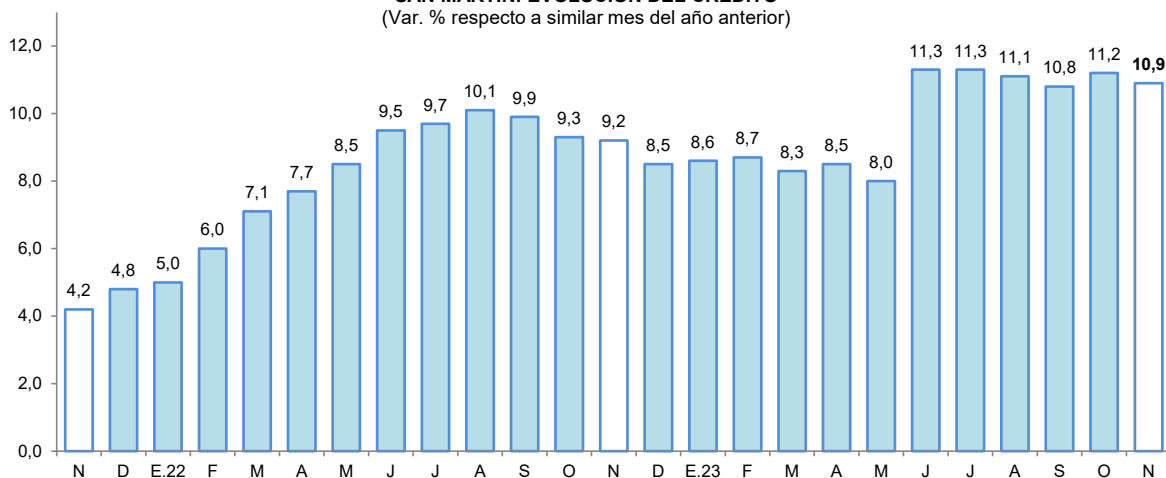

Fuente: SBS y AFP.

- Por tipo de moneda, los créditos estuvieron conformados un 99,2 por ciento en moneda nacional, alcanzando una expansión del 11,1 por ciento respecto al comparativo interanual; por su lado, las colocaciones en moneda extranjera representaron el 0,8 por ciento del total y se redujeron en 12,3 por ciento; con ello, la participación de la moneda nacional se incrementó en 0,2 puntos porcentuales con respecto a noviembre de 2022.

Gráfico N° 6

SAN MARTÍN: EVOLUCIÓN DEL CRÉDITO POR TIPO DE MONEDA
(Var. % respecto a similar mes del año anterior)

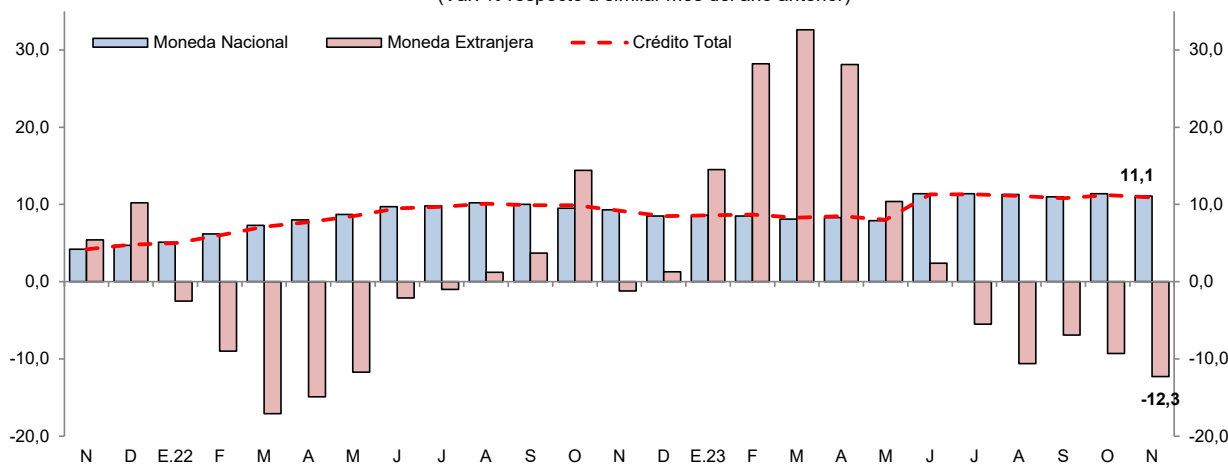

Fuente: SBS y AFP.

- La tasa de morosidad en octubre de 2023 fue de 8,3 por ciento, mayor en 0,3 puntos porcentuales frente a similar mes del año anterior. Asimismo, la tasa de morosidad de las cajas municipales (5,1 por ciento) se incrementó en 0,1 puntos porcentuales; y en la banca múltiple (9,8 por ciento) creció en 0,6 puntos porcentuales respecto a octubre del año anterior.

Gráfico N° 7
SAN MARTÍN: TASA DE MOROSIDAD ^{1/}
(Porcentaje)

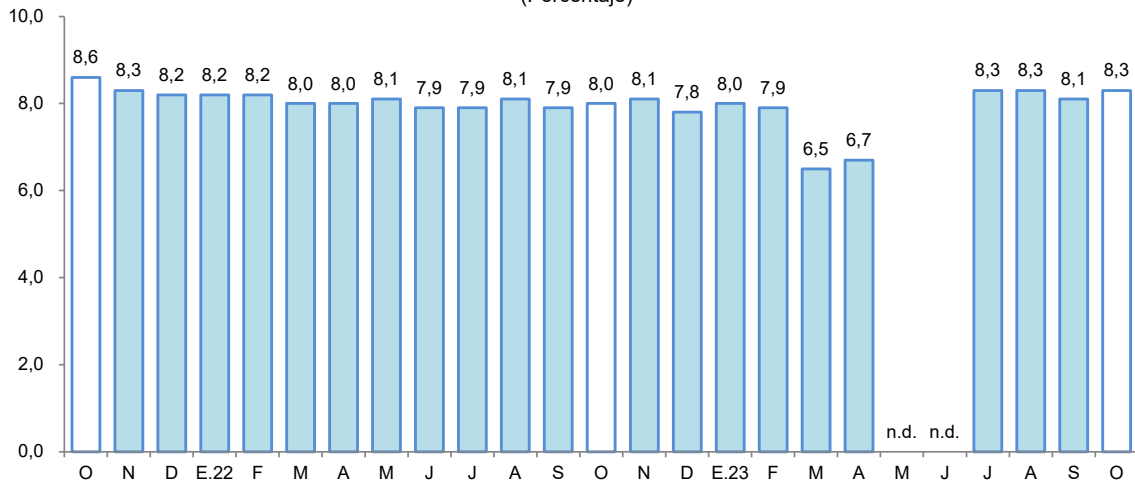

^{1/} preliminar, calculado en base a: (créditos vencidos + créditos en cobranza judicial) / colocaciones brutas.
Fuente: SBS y AFP.

2. Depósitos

- Al finalizar el mes de noviembre, el saldo de depósitos sumó S/ 1 912 millones, lo que significó un incremento de 2,7 por ciento interanual. Por modalidad de captación, los depósitos de ahorro, a la vista y a plazo representaron el 56,3; 24,0 y; 19,7 por ciento del total, respectivamente. Registrando una expansión los depósitos a plazo (33,3 por ciento); mientras que, los depósitos a la vista (-2,7 por ciento) y los depósitos de ahorro (-2,7 por ciento) registraron caídas. Por tipo de moneda, en moneda nacional se incrementó en 2,9 por ciento; asimismo, en moneda extranjera creció en 1,8 por ciento.

Cuadro N° 9
San Martín: Depósito Nominal - Noviembre 2023

	Estructura % Nov-23	Saldo en millones de soles		Tasa de crecimiento (%)	
		Oct-23	Nov-23	Mes	12 Meses
Banco de la Nación	20,2	390	386	-1,0	-0,4
Banca Múltiple	61,6	1 168	1 178	0,9	3,6
Instituciones No Bancarias	18,2	351	349	-0,7	3,5
Financieras	0,8	15	16	4,8	-2,3
Cajas Municipales	17,4	335	332	-0,9	3,9
Cajas Rurales	0,0	0	0	18,8	-26,9
TOTAL	100,0	1 908	1 912	0,2	2,7
Vista	24,0	465	459	-1,4	-2,7
Ahorro	56,3	1 073	1 077	0,4	-2,7
A plazo	19,7	370	376	1,6	33,3
MN	89,6	1 703	1 712	0,5	2,9
ME	10,4	205	200	-2,6	1,8
ME (Mill. US\$)		53	53	0,0	5,0

Fuente: SBS y AFP

Elaboración: BCRP - Sucursal Iquitos. Departamento de Estudios Económicos.

- La banca múltiple canalizó el 61,6 por ciento de los depósitos, incrementándose en 3,6 por ciento; las instituciones no bancarias participaron del 18,2 por ciento del total y sus saldos se incrementaron en 3,5 por ciento, explicados por la mayor captación de las cajas municipales (3,9 por ciento), principalmente. Por su lado, el Banco de la Nación participa con el 20,2 por ciento del total y sus saldos se redujeron en 0,4 por ciento interanual.

Gráfico N° 8
SAN MARTÍN: EVOLUCIÓN DE LOS DEPÓSITOS
 (Var. % respecto a similar mes del año anterior)

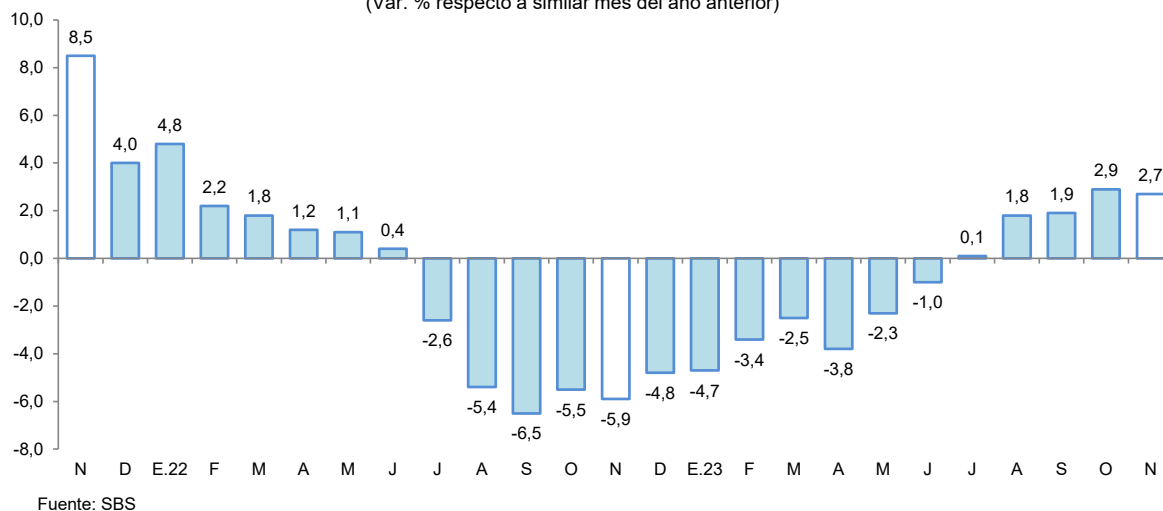

- El coeficiente de dolarización fue de 10,4 por ciento, menor en 0,1 puntos porcentuales a la tasa registrada en noviembre del año anterior. Cabe señalar que, la mayor liquidez en moneda nacional fue impulsada por los mayores depósitos a plazo; asimismo, el crecimiento en moneda extranjera fue motivada por los mayores depósitos a plazo en dicha moneda.

Gráfico N° 9
SAN MARTÍN: EVOLUCIÓN DE LOS DEPÓSITOS POR TIPO DE MONEDA
 (Var. % respecto a similar mes del año anterior)

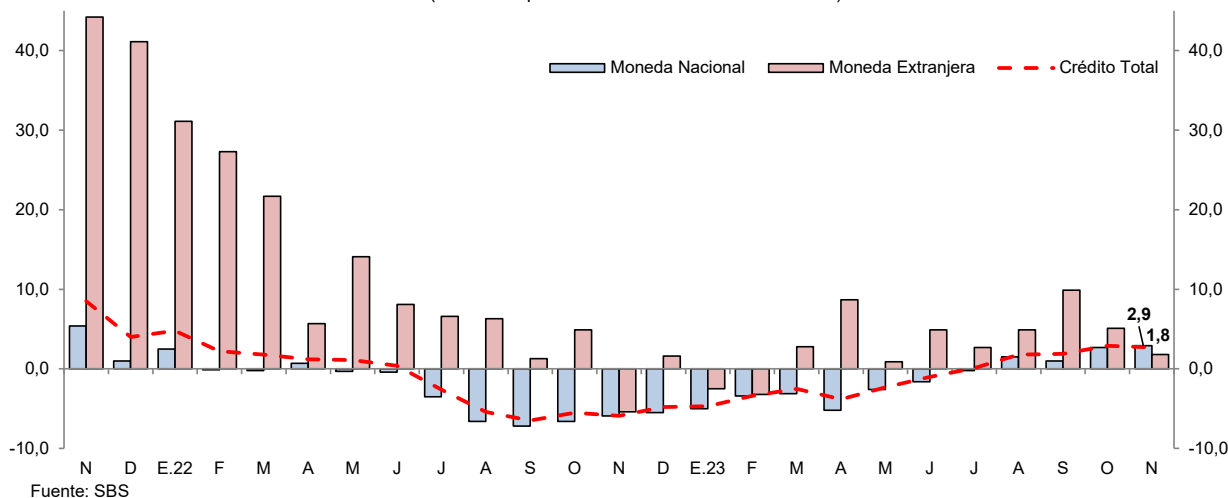

V. EJECUCIÓN DEL PRESUPUESTO DE GASTOS DEL GOBIERNO GENERAL

1. Gasto corriente no financiero

- El gasto corriente no financiero aumentó un 15,1 por ciento interanual en noviembre, explicado por el mayor monto devengado en dos de los tres niveles de gobierno; así, el Gobierno Nacional lo expandió en 20,6 por ciento, debido a mayores desembolsos en compra de bienes, contratación de servicios y remuneraciones; el Gobierno Regional lo incrementó en 17,0 por ciento, sustentado por mayores montos devengados en remuneraciones, adquisición de bienes y contratación de servicios; en contraste, los Gobiernos Locales lo redujeron en 7,5 por ciento, explicado por menores erogaciones en la compra de bienes, adquisición de servicios y transferencias.

- En el período enero-noviembre, el gasto corriente no financiero experimentó una contracción de 4,6 por ciento interanual, atribuida al menor gasto en el Gobierno Nacional (-20,3 por ciento) y en los Gobiernos Locales (-7,7 por ciento).

Cuadro N° 10
SAN MARTÍN: GASTO CORRIENTE NO FINANCIERO ^{1/}
(Millones de soles)

	Noviembre			Enero - Noviembre		
	2022	2023	Var. % real	2022	2023	Var. % real
Gobierno nacional	83,7	104,6	20,6	1 008,8	851,7	- 20,3
Gobierno regional	127,6	154,8	17,0	1 283,0	1 482,3	8,5
Gobiernos locales	31,5	30,1	- 7,5	346,5	341,0	- 7,7
Total	242,7	289,6	15,1	2 638,3	2 675,0	- 4,6

1/ Información actualizada al 1 de diciembre de 2023.

Fuente: MEF.

Elaboración: BCRP, Sucursal Iquitos.

2. Inversión pública

- La inversión pública se incrementó un 4,6 por ciento en noviembre, impulsada por el mayor dinamismo en dos de los tres niveles de gobierno; así, en el Gobierno Nacional se incrementó en 13,2 por ciento, sustentado por la mayor ejecución de obras en los sectores de educación, ambiente y agropecuario; en los Gobiernos Locales se expandió en 13,1 por ciento, fundamentado por la mayor inversión en los sectores de saneamiento, orden público y agropecuario; no obstante, en el Gobierno Regional se contrajo en 10,8 por ciento, explicado por el menor desarrollo de obras en los sectores de transporte, salud y orden público.
- En el periodo enero-noviembre, la inversión pública disminuyó un 9,0 por ciento, influyendo la menor ejecución de obras por parte del Gobierno Regional (-18,7 por ciento) y de los Gobiernos Locales (-10,6 por ciento).

Cuadro N° 11
SAN MARTÍN: INVERSIÓN PÚBLICA ^{1/ 2/}
(Millones de soles)

	Noviembre			Enero - Noviembre		
	2022	2023	Var. % real	2022	2023	Var. % real
Gobierno nacional	37,1	43,6	13,2	244,7	277,9	7,1
Gobierno regional	51,6	47,7	-10,8	346,6	298,4	-18,7
Gobiernos locales	55,7	65,3	13,1	391,3	370,6	-10,6
Total	144,4	156,5	4,6	982,5	946,8	-9,0

1/ Información actualizada al 1 de diciembre de 2023.

2/ Comprende la adquisición de activos no financieros.

Fuente: MEF.

Elaboración: BCRP, Sucursal Iquitos.

Gráfico N° 10

SAN MARTÍN: INVERSIÓN PÚBLICA

(Var. % real respecto a similar periodo del año anterior)

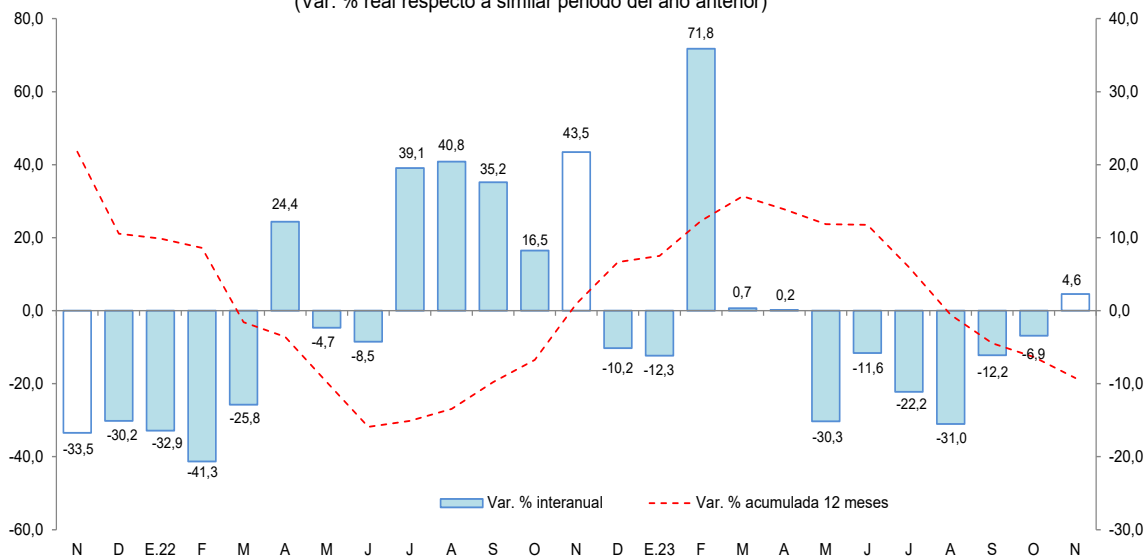

Fuente: MEF.
Elaboración: BCRP, Sucursal Iquitos.

- Al mes de noviembre, la inversión ejecutada alcanzó el 62,0 por ciento del presupuesto institucional modificado (PIM): el Gobierno Nacional ejecutó el 84,0 por ciento; los Gobiernos Locales, el 59,3 por ciento; y el Gobierno Regional, el 52,1 por ciento de su presupuesto correspondiente.
- Los proyectos con mayor monto devengado en noviembre del 2023, por nivel de gobierno, son:
 - El **Gobierno Nacional** invirtió S/ 12,8 millones en la rehabilitación de la infraestructura educativa N° 0050 “Abraham Cárdenas Ruiz”, del distrito de Bellavista; S/ 4,7 millones en el mejoramiento de la carretera Rodríguez de Mendoza-Calzada-Selva Alegre; S/ 4,6 millones en la reparación de infraestructura del transporte de la carretera IIRSA Norte, en el distrito de Lamas; S/ 2,8 millones en el mejoramiento y ampliación del servicio de limpieza pública en la ciudad de Rioja, en los distritos de Nueva Cajamarca, Yuracyacu, San Fernando, Yorongos, Posic y Elías Soplin Vargas; S/ 1,9 millones en la construcción de drenaje transversal de la carretera IIRSA Norte, en el distrito de Moyobamba; entre otros.
 - El **Gobierno Regional** invirtió S/ 11,1 millones en el mejoramiento de caminos vecinales, en el distrito de Moyobamba; S/ 4,7 millones en el mejoramiento de los servicios educativos de la I.E. Integrada N° 0048, del distrito de Cacatachi; S/ 3,2 millones en el mejoramiento de caminos vecinales, en los distritos de Nueva Cajamarca, San Fernando y Yuracyacu; S/ 2,8 millones en la creación de la carretera a nivel de bicapa, desde el cruce Tarapoto-Sisa, en el distrito de Santa Rosa; S/ 2,4 millones en el mejoramiento de la carretera departamental, ruta: Moyobamba-Yantaló-Nueva San Ignacio, en el distrito de Yantaló; entre otros.
 - Los **Gobiernos Locales** invirtieron S/ 10,5 millones en la creación del muro de protección en ambos márgenes del río Cumbaza, en el distrito de Morales; S/ 10,5 millones en la construcción y mejoramiento del sistema de agua potable y alcantarillado de las comunidades nativas, en el distrito de Awajún; S/ 3,7 millones en el mejoramiento del sistema de agua potable y alcantarillado en la ciudad de Nueva Cajamarca, en el distrito de Nueva Cajamarca; S/ 2,7 millones en el mejoramiento de caminos vecinales, en el distrito de Awajún; S/ 2,6 millones en el mejoramiento del servicio de la I.E. N°0751 Jaime Horacio Rojas Chávez, en el distrito de el Eslabón; entre otros.

VI. ANEXOS

BANCO CENTRAL DE RESERVA DEL PERÚ – SUCURSAL IQUITOS

Anexo Nº 01

SAN MARTÍN: PRODUCCIÓN AGROPECUARIA ^{1/}
(T.M.)

	2022		Total	2023												
	Nov.	Dic.		Ene.-Dic.	Ene.	Feb.	Mar.	Abr.	May.	Jun.	Jul.	Ago.	Set.	Oct.	Nov.	
TOTAL AGRÍCOLA	544 152	543 873	6283 217	562 310	620 420	588 199	617 072	560 339	583 941	562 300	508 636	551 549	555 338	661 734	TOTAL AGRÍCOLA	
Arroz cáscara	83 037	73 208	868 483	61 479	70 530	68 854	72 197	79 815	85 087	68 878	71 225	72 586	85 006	93 219	Arroz cáscara	
Plátano	36 745	37 327	448 620	35 664	38 118	36 038	37 591	38 401	40 310	37 504	40 090	38 409	36 751	40 495	Plátano	
Yuca	11 153	8 959	105 080	9 959	11 365	13 437	10 425	12 164	11 277	10 110	11 355	12 580	9 505	12 101	Yuca	
Naranja	6 882	7 507	87 089	2 977	4 021	4 572	7 349	6 416	9 721	19 429	14 453	3 603	2 070	5 255	Naranja	
Papaya	2 346	2 283	27 329	2 064	2 140	1 783	1 584	1 676	2 893	2 366	2 703	2 486	2 075	2 160	Papaya	
Piña	1 442	1 543	15 935	1 453	1 421	1 482	1 361	1 471	1 539	1 115	1 216	1 083	1 057	1 225	Piña	
Cocotero	885	957	10 686	829	973	940	963	1 032	973	893	877	771	925	879	Cocotero	
Tomate	222	241	2 182	456	150	178	305	206	213	184	172	339	185	380	Tomate	
Pijuayo	4	8	21 623	6 794	7 622	4 600	84	34	32	7	8	6	0	1	Pijuayo	
Caña de azúcar	10 832	10 462	156 535	10 103	11 374	15 443	13 542	12 252	13 169	11 406	11 521	13 496	11 533	10 895	Caña de azúcar	
Maíz amarillo duro	6 792	15 952	175 531	52 919	34 289	9 915	4 742	12 696	58 692	47 302	6 275	2 666	4 729	8 745	Maíz amarillo duro	
Palma aceitera	67 300	62 358	596 350	53 012	42 705	46 360	39 994	39 831	41 483	39 784	57 455	65 796	65 737	60 171	Palma aceitera	
Cacao	5 384	5 471	65 668	4 592	5 115	5 427	5 289	7 382	6 861	6 897	4 776	4 209	3 831	3 656	Cacao	
Café	299	231	74 750	2 446	4 429	8 256	19 008	21 433	13 238	10 927	4 687	2 208	468	123	Café	
Sacha inchi	71	132	1 209	141	166	218	159	141	221	139	125	125	127	128	Sacha inchi	
Otros agrícolas															Otros agrícolas	
Stevia	0	0	0	0	0	0	0	0	0	0	0	0	0	0	Stevia	
Algodón	0	0	742	0	0	0	0	0	0	0	84	821	0	0	Algodón	
Tabaco	300	0	1 800	300	300	300	300	300	300	300	290	290	282	300	Tabaco	
Aguaje	1 030	785	16 952	681	325	411	530	466	660	1 268	1 376	1 324	1 149	977	Aguaje	
Caimito	8	7	804	135	393	136	10	0	0	0	0	0	0	41	Caimito	
Cocona	123	132	1 417	118	139	124	115	128	140	127	102	102	97	91	Cocona	
Pacae	198	65	7 184	2 030	2 913	663	131	40	37	30	33	28	30	3	Pacae	
Toronja	2	2	37	4	5	4	4	3	1	1	5	3	4	1	Toronja	
Resto agrícola	309 099	316 245	3597 213	314 155	381 928	369 059	401 389	324 455	297 096	303 634	279 809	328 617	329 780	420 887	Resto agrícola	
TOTAL PECUARIO	8 688	9 494	111 917	8 971	9 118	9 585	9 783	9 944	9 471	9 420	8 522	8 513	8 492	8 562	TOTAL PECUARIO	
Carne de ave	3 600	4 159	48 060	3 631	3 731	3 820	4 149	4 487	3 919	4 051	3 458	3 427	3 698	3 484	Carne de ave	
Carne de porcino	322	514	4 048	367	342	348	337	322	353	280	320	312	283	333	Carne de porcino	
Carne de vacuno	943	1 027	11 143	984	959	979	921	856	943	857	932	939	841	962	Carne de vacuno	
Carne de ovino	11	15	146	11	12	12	12	11	11	12	13	12	11	12	Carne de ovino	
Leche	2 558	2 505	34 011	2 777	2 966	3 169	3 135	3 159	3 247	3 159	2 649	2 613	2 458	2 561	Leche	
Huevos	1 254	1 274	14 509	1 201	1 107	1 256	1 230	1 109	998	1 061	1 151	1 209	1 202	1 210	Huevos	

^{1/} Cifras preliminares.

Fuente: Dirección Regional de Agricultura de San Martín.

Elaboración: BCRP - Sucursal Iquitos.



Anexo Nº 02

**SAN MARTÍN: INDICADORES DEL SECTOR PESQUERO
(T.M.)**

	2022		Total	2023											
	Nov.	Dic.	Ene.-Dic.	Ene.	Feb.	Mar.	Abr.	May.	Jun.	Jul.	Ago.	Set.	Oct.	Nov.	
A. INGRESO OTROS DPTOS.	547	566	6 509	526	549	613	625	569	541	523	514	566	498	548	A. INGRESO OTROS DPTOS.
- Fresco	301	311	3 503	292	300	333	327	306	292	286	293	324	289	318	- Fresco
- Salpreso	15	16	182	14	18	17	22	15	13	13	11	12	10	13	- Salpreso
- Seco-salado	231	239	2 824	220	232	264	276	248	235	224	210	230	199	217	- Seco-salado
B. PRODUCCIÓN INTERNA	237	237	3 027	229	261	223	263	243	195	182	209	206	208	217	B. PRODUCCIÓN INTERNA
- Acuicultura	226	227	2 896	219	251	216	256	239	189	181	206	202	204	214	- Acuicultura
- Extracción río Huallaga	11	10	130	9	11	7	7	5	5	1	3	4	4	3	- Extracción río Huallaga
TOTAL DESEMBARQUE (A+B)	784	803	9 536	755	811	836	889	813	736	705	723	773	706	765	TOTAL DESEMBARQUE (A+B)

Fuente: Dirección Regional de la Producción de San Martín.

Elaboración: BCRP - Sucursal Iquitos.

Anexo N° 03

SAN MARTÍN: PRODUCCIÓN DE MADERA ROLLIZA
(m³)

	2022		Total	2023												
	Nov.	Dic.		Ene.-Dic.	Ene.	Feb.	Mar.	Abr.	May.	Jun.	Jul.	Ago.	Set.	Oct.		Nov.
Especies de madera																Especies de madera
Alfaro	0	0	30	0	0	0	0	0	0	7	41	n.d.	n.d.	n.d.	Alfaro	
Ana caspi	0	0	0	0	0	0	0	0	0	0	0	n.d.	n.d.	n.d.	Ana caspi	
Bolaina	4	13	94	0	4	2	0	0	0	0	0	n.d.	n.d.	n.d.	Bolaina	
Caoba	0	0	0	0	0	0	0	0	0	0	0	n.d.	n.d.	n.d.	Caoba	
Capirona	5	0	9	0	0	0	0	0	0	0	0	n.d.	n.d.	n.d.	Capirona	
Catahua	75	0	216	0	0	0	0	0	0	0	0	n.d.	n.d.	n.d.	Catahua	
Cedro	166	0	389	0	0	0	0	0	0	0	0	n.d.	n.d.	n.d.	Cedro	
Cedro (otros)	1	128	675	0	0	0	0	0	0	103	0	n.d.	n.d.	n.d.	Cedro (otros)	
Copaiba	0	0	0	0	0	0	0	0	0	0	0	n.d.	n.d.	n.d.	Copaiba	
Cumala	21	10	59	0	12	0	0	0	0	10	2	n.d.	n.d.	n.d.	Cumala	
Estoraque	0	0	0	0	0	0	0	0	0	0	0	n.d.	n.d.	n.d.	Estoraque	
Huangana shiringa	0	0	0	0	0	0	0	0	0	0	0	n.d.	n.d.	n.d.	Huangana shiringa	
Huayuro	0	0	4	0	0	0	0	0	0	0	0	n.d.	n.d.	n.d.	Huayuro	
Ishpingo	0	0	0	0	0	0	0	0	0	0	0	n.d.	n.d.	n.d.	Ishpingo	
Leche caspi	0	0	33	0	0	0	0	0	0	7	11	n.d.	n.d.	n.d.	Leche caspi	
Manchinga	56	0	245	0	0	0	0	0	0	50	0	n.d.	n.d.	n.d.	Manchinga	
Marupa	0	0	0	0	0	0	0	0	0	6	0	n.d.	n.d.	n.d.	Marupa	
Mashonaste	0	0	5	0	0	0	0	0	0	2	0	n.d.	n.d.	n.d.	Mashonaste	
Moena	52	0	207	0	0	0	6	0	0	113	95	n.d.	n.d.	n.d.	Moena	
Papelillo caspi	0	0	6	0	0	0	9	0	3	0	5	n.d.	n.d.	n.d.	Papelillo caspi	
Pashaco	2	4	51	0	0	2	0	0	0	6	6	n.d.	n.d.	n.d.	Pashaco	
Pumaquiuro	0	0	0	0	0	0	0	0	0	0	0	n.d.	n.d.	n.d.	Pumaquiuro	
Quina Quina	0	0	21	0	0	0	0	0	0	0	0	n.d.	n.d.	n.d.	Quina Quina	
Quinilla	8	0	27	0	0	0	0	0	0	0	0	n.d.	n.d.	n.d.	Quinilla	
Tornillo	0	0	1 943	270	0	0	0	0	0	4 279	4 432	n.d.	n.d.	n.d.	Tornillo	
Otros	114	100	2 172	75	0	14	30	132	45	415	374	n.d.	n.d.	n.d.	Otros	
TOTAL	504	255	6 188	345	15	18	44	132	48	4 997	4 965	n.d.	n.d.	n.d.	TOTAL	

Fuente: Dirección de Gestión Forestal y Fauna Silvestre - Autoridad Regional Ambiental.

Elaboración: BCRP - Sucursal Iquitos.



Anexo N° 04

SAN MARTÍN: PRODUCCIÓN DE MADERA ASERRADA
(m³)

	2022		Total	2023											
	Nov.	Dic.	Ene.-Dic.	Ene.	Feb.	Mar.	Abr.	May.	Jun.	Jul.	Ago.	Set.	Oct.	Nov.	
Especies de madera															Especies de madera
Alfaro	0	8	8	0	0	0	0	10	0	0	2	n.d.	n.d.	n.d.	Alfaro
Ana caspi	0	6	54	3	0	0	20	0	5	14	13	n.d.	n.d.	n.d.	Ana caspi
Bolaina	0	47	667	0	64	24	36	0	0	0	0	n.d.	n.d.	n.d.	Bolaina
Caoba	0	0	0	0	0	0	0	0	0	0	0	n.d.	n.d.	n.d.	Caoba
Capirona	2	0	113	0	16	13	0	0	9	32	13	n.d.	n.d.	n.d.	Capirona
Catahua	65	77	370	8	46	43	54	60	18	35	8	n.d.	n.d.	n.d.	Catahua
Cedro	21	92	290	0	0	0	0	0	0	0	0	n.d.	n.d.	n.d.	Cedro
Cedro (otros)	153	27	238	5	0	0	5	57	0	0	0	n.d.	n.d.	n.d.	Cedro (otros)
Copaiba	19	30	250	13	8	5	0	20	0	0	9	n.d.	n.d.	n.d.	Copaiba
Cumala	29	71	513	35	66	15	7	21	61	42	86	n.d.	n.d.	n.d.	Cumala
Estoraque	0	0	0	0	0	0	0	2	0	0	0	n.d.	n.d.	n.d.	Estoraque
Huayruro	4	20	167	4	16	20	0	5	15	17	46	n.d.	n.d.	n.d.	Huayruro
Ishpingo	0	0	0	0	0	0	0	0	0	0	0	n.d.	n.d.	n.d.	Ishpingo
Leche caspi	30	23	101	2	22	7	20	13	0	3	26	n.d.	n.d.	n.d.	Leche caspi
Manchinga	51	22	230	19	24	17	19	24	32	28	37	n.d.	n.d.	n.d.	Manchinga
Marupa	3	28	178	11	9	5	0	4	3	11	26	n.d.	n.d.	n.d.	Marupa
Mashonaste	6	0	108	1	7	5	7	12	2	14	4	n.d.	n.d.	n.d.	Mashonaste
Moena	69	30	439	1	14	33	60	24	3	16	9	n.d.	n.d.	n.d.	Moena
Papelillo caspi	7	0	336	48	6	82	16	9	19	10	11	n.d.	n.d.	n.d.	Papelillo caspi
Pashaco	42	31	636	25	53	35	21	24	24	10	16	n.d.	n.d.	n.d.	Pashaco
Pumaquiro	0	0	0	0	0	0	0	0	0	0	0	n.d.	n.d.	n.d.	Pumaquiro
Quina quina	140	39	897	49	12	55	2	34	20	14	3	n.d.	n.d.	n.d.	Quina quina
Quinilla	91	86	598	26	21	29	15	78	52	56	19	n.d.	n.d.	n.d.	Quinilla
Rifari	7	6	226	0	0	1	4	8	4	3	7	n.d.	n.d.	n.d.	Rifari
Riñón de huangana	0	0	0	0	0	0	0	0	0	0	0	n.d.	n.d.	n.d.	Riñón de huangana
Tornillo	382	490	3 583	226	353	229	104	49	33	496	332	n.d.	n.d.	n.d.	Tornillo
Zapote	0	12	140	3	16	15	0	0	0	0	0	n.d.	n.d.	n.d.	Zapote
Otros	1 155	1 001	11 468	670	800	634	363	405	457	484	677	n.d.	n.d.	n.d.	Otros
TOTAL	2 276	2 146	21 611	1 148	1 552	1 267	754	859	757	1 286	1 345	n.d.	n.d.	n.d.	TOTAL

Fuente: Dirección de Gestión Forestal y Fauna Silvestre - Autoridad Regional Ambiental de San Martín.

Elaboración: BCRP - Sucursal Iquitos.



Anexo Nº 05

SAN MARTIN: PRODUCCIÓN MANUFACTURERA ^{1/}
(Índice de volumen físico: 2007=100)

C I I U	2022		Total Ene.-Dic.	2023											C I I U
	Nov.	Dic.		Ene.	Feb.	Mar.	Abr.	May.	Jun.	Jul.	Ago.	Set.	Oct.	Nov.	
MANUFACTURA PRIMARIA	0,0	0,0	0,0	0,0	0,0	0,0	0,0	0,0	0,0	0,0	0,0	0,0	0,0	0,0	MANUFACTURA PRIMARIA
2320 - Biodiesel	0,0	0,0	0,0	0,0	0,0	0,0	0,0	0,0	0,0	0,0	0,0	0,0	0,0	0,0	2320 - Biodiesel
MANUFACTURA NO PRIMARIA	200,3	194,6	187,2	182,1	184,6	163,3	129,7	143,1	180,5	176,2	182,0	188,1	173,3	165,7	MANUFACTURA NO PRIMARIA
1514 - Aceite y manteca	278,7	280,8	263,0	256,1	253,7	219,9	181,4	205,9	275,1	240,7	249,5	266,0	278,1	266,1	1514 - Aceite y manteca
1520 - Quesos y mantequillas	0,0	0,0	0,0	0,0	0,0	0,0	0,0	0,0	0,0	0,0	0,0	0,0	0,0	0,0	1520 - Quesos y mantequillas
1543 - Chocolates	0,0	0,0	0,7	0,0	0,0	0,0	0,0	0,0	0,0	0,0	0,0	0,0	0,0	0,0	1543 - Chocolates
1554 - Bebidas gaseosas	0,0	0,0	0,0	0,0	0,0	0,0	0,0	0,0	0,0	0,0	0,0	0,0	0,0	0,0	1554 - Bebidas gaseosas
2010 - Madera aserrada	53,3	50,2	42,1	26,9	36,3	29,7	17,6	20,1	17,7	30,1	31,5	44,5	45,7	47,2	2010 - Madera aserrada
2411 - Jabón	428,9	352,1	391,5	406,0	461,8	428,1	272,0	362,1	380,6	415,3	481,3	483,9	547,0	449,2	2411 - Jabón
2695 - Ladrillos, bloques y adoquines	0,0	0,0	0,0	0,0	0,0	0,0	0,0	0,0	0,0	0,0	0,0	0,0	0,0	0,0	2695 - Ladrillos, bloques y adoquines
2694 - Cemento	230,8	206,2	215,1	216,0	223,0	208,1	158,5	155,6	170,5	221,2	221,9	203,1	96,6	95,8	2694 - Cemento
TOTAL	185,5	180,2	173,3	168,6	170,9	151,2	120,1	132,4	167,1	163,1	168,5	174,1	160,4	153,4	TOTAL

1/ cifras preliminares

Fuente: Dirección Regional de la Producción de San Martín - Encuesta a Empresas Industriales.

Elaboración: BCRP - Sucursal Iquitos.

Anexo N° 06

SAN MARTIN: PRODUCCIÓN MANUFACTURERA ^{1/}
(Variación porcentual)

C I I U	2022/2021		Total Ene.-Dic.	2023/2022											C I I U	
	Nov.	Dic.		Ene.	Feb.	Mar.	Abr.	May.	Jun.	Jul.	Ago.	Set.	Oct.	Nov.		
MANUFACTURA PRIMARIA	-	-	-	-	-	-	-	-	-	-	-	-	-	-	-	MANUFACTURA PRIMARIA
2320 - Biodiesel	-	-	-	-	-	-	-	-	-	-	-	-	-	-	-	2320 - Biodiesel
MANUFACTURA NO PRIMARIA	4,1	4,7	-3,4	-4,2	2,7	-16,3	-32,3	-16,9	1,3	-6,5	3,2	0,5	-10,3	-17,3	MANUFACTURA NO PRIMARIA	
1514 - Aceite y manteca	-2,3	2,3	-3,8	-4,0	2,0	-23,2	-34,4	-16,2	13,2	-11,0	7,2	2,4	4,3	-4,5	1514 - Aceite y manteca	
1520 - Quesos y mantequillas	-	-	-	-	-	-	-	-	-	-	-	-	-	-	1520 - Quesos y mantequillas	
1543 - Chocolates	-	-	-97,9	-100,0	-	-	-	-	-	-	-	-	-	-	1543 - Chocolates	
1554 - Bebidas gaseosas	-	-	-	-	-	-	-	-	-	-	-	-	-	-	1554 - Bebidas gaseosas	
2010 - Madera aserrada	29,7	68,7	62,2	-7,4	20,2	-20,4	-58,1	-50,4	-52,0	-14,9	-32,1	-16,0	-11,3	-11,4	2010 - Madera aserrada	
2411 - Jabón	98,0	65,9	20,1	16,1	9,5	48,9	-44,6	26,8	3,5	7,4	5,9	8,8	27,6	4,7	2411 - Jabón	
2695 - Ladrillos, bloques y adoquines	-	-	-	-	-	-	-	-	-	-	-	-	-	-	2695 - Ladrillos, bloques y adoquines	
2694 - Cemento	14,1	1,1	-9,1	-6,7	2,0	-0,6	-18,8	-19,8	-24,0	6,6	-2,4	-3,6	-57,2	-58,5	2694 - Cemento	
TOTAL	4,1	4,7	-3,4	-4,2	2,7	-16,3	-32,3	-16,9	1,3	-6,5	3,2	0,5	-10,3	-17,3	TOTAL	

1/ cifras preliminares

Fuente: Dirección Regional de la Producción de San Martín - Encuesta a Empresas Industriales.

Elaboración: BCRP - Sucursal Iquitos.

Anexo N° 07

**SAN MARTÍN: TRABAJADORES ASALARIADOS PRIVADOS FORMALES
POR SECTORES ECONÓMICOS**
(Variación porcentual con respecto al mismo mes del año anterior)

Año	Mes	Agricultura	Minería	Manufactura	Construcción	Comercio	Servicios	Total
2022	NOV.	3,3	-2,8	3,9	62,0	11,8	18,2	16,1
	DIC.	5,4	-9,2	1,3	46,4	7,3	12,6	11,7
2023	ENE.	2,1	-5,9	1,3	15,8	6,1	13,2	10,0
	FEB.	-1,7	-4,5	-9,9	16,7	4,4	12,0	6,3
	MAR.	-4,0	1,5	0,7	17,2	5,3	13,1	8,2
	ABR.	-3,6	3,1	-6,1	5,1	5,0	10,2	5,5
	MAY.	-4,3	-5,7	1,0	13,6	4,8	9,9	6,5
	JUN.	0,9	-7,0	22,4	7,8	7,6	13,9	11,3
	JUL.	-1,0	-14,5	5,5	9,5	4,5	8,7	6,4
	AGO.	2,6	-4,5	12,8	7,1	3,7	7,4	6,0
	SET.	1,9	-9,0	5,7	-0,5	2,6	9,1	5,2
	OCT.	n.d.	n.d.	n.d.	n.d.	n.d.	n.d.	n.d.
	NOV.	n.d.	n.d.	n.d.	n.d.	n.d.	n.d.	n.d.

Fuente: MTPE – Planilla electrónica - PLAME y T-registro.

Elaboración: BCRP - Sucursal Iquitos.

Anexo Nº 08

SAN MARTÍN: EXPORTACIONES POR GRUPO DE PRODUCTOS
(Valor FOB - Millones de US\$)

	2022		Total	2023												
	Nov.	Dic.		Ene.-Dic.	Ene.	Feb.	Mar.	Abr.	May.	Jun.	Jul.	Ago.	Set.	Oct.	Nov.	
1. Productos tradicionales	3,5	1,6	43,8	1,3	0,5	0,8	1,4	1,8	3,2	2,1	2,6	2,4	2,1	1,9	1. Productos tradicionales	
- Pesqueros	0,0	0,0	0,0	0,0	0,0	0,0	0,0	0,0	0,0	0,0	0,0	0,0	0,0	0,0	- Pesqueros	
- Agrícolas	3,5	1,6	43,8	1,3	0,5	0,8	1,4	1,8	3,2	2,1	2,6	2,4	2,1	1,9	- Agrícolas	
2. Productos no tradicionales	14,1	11,9	143,6	11,0	11,2	11,5	9,1	11,3	15,8	20,3	19,6	24,4	21,1	14,9	2. Productos no tradicionales	
- Forestales	0,0	0,1	0,5	0,3	0,3	0,4	0,3	0,4	0,4	0,4	0,6	0,4	0,5	0,4	- Forestales	
* Madera aserrada	0,0	0,1	0,5	0,3	0,3	0,4	0,3	0,4	0,4	0,4	0,6	0,4	0,5	0,4	* Madera aserrada	
* Tablillas y Frisos	0,0	0,0	0,0	0,0	0,0	0,0	0,0	0,0	0,0	0,0	0,0	0,0	0,0	0,0	* Tablillas y Frisos	
* Machihembrado	0,0	0,0	0,0	0,0	0,0	0,0	0,0	0,0	0,0	0,0	0,0	0,0	0,0	0,0	* Machihembrado	
* Otros acabados	0,0	0,0	0,0	0,0	0,0	0,0	0,0	0,0	0,0	0,0	0,0	0,0	0,0	0,0	* Otros acabados	
- Pesqueros	0,0	0,0	0,0	0,0	0,0	0,0	0,0	0,0	0,0	0,0	0,0	0,0	0,0	0,0	- Pesqueros	
* Paiche salado	0,0	0,0	0,0	0,0	0,0	0,0	0,0	0,0	0,0	0,0	0,0	0,0	0,0	0,0	* Paiche salado	
- Agroindustriales	13,6	11,4	139,3	10,6	10,8	10,9	8,8	10,9	15,4	19,9	18,9	23,5	20,3	14,1	- Agroindustriales	
* Aceite crudo de palma	1,1	2,3	5,6	1,4	1,0	0,0	1,8	0,6	2,4	0,6	0,3	0,5	0,1	0,3	* Aceite crudo de palma	
* Aceite crudo de palmiste	0,3	1,0	3,5	0,7	0,1	0,0	0,0	0,0	0,3	0,0	0,0	0,0	0,0	0,0	* Aceite crudo de palmiste	
* Aceite refinado de palma	2,0	2,7	26,7	2,5	2,0	2,5	2,0	1,6	2,4	2,1	2,6	2,5	2,6	2,9	* Aceite refinado de palma	
* Aceite refinado de palmiste	0,7	0,6	9,5	0,4	0,4	0,5	1,0	1,0	0,6	0,7	0,7	0,8	0,9	0,4	* Aceite refinado de palmiste	
* Conservas de palmito	0,7	0,9	11,2	0,7	0,9	1,0	1,2	1,2	1,3	1,2	0,8	0,9	1,4	1,2	* Conservas de palmito	
* Tabaco negro y rubio	0,1	0,1	2,4	0,1	0,0	0,4	0,0	0,5	0,0	0,0	0,4	0,5	0,3	0,1	* Tabaco negro y rubio	
* Manteca vegetal	0,6	1,1	9,2	0,2	0,3	0,8	0,5	0,6	0,4	0,2	0,2	0,6	0,6	0,5	* Manteca vegetal	
* Cacao en grano	5,8	2,3	54,5	3,7	5,7	4,6	1,6	4,8	7,1	11,7	13,3	13,7	11,1	8,3	* Cacao en grano	
* Aceite vegetal	0,1	0,0	1,0	0,1	0,1	0,1	0,0	0,0	0,1	0,2	0,1	0,0	0,1	0,0	* Aceite vegetal	
* Uña de gato	0,0	0,0	0,0	0,0	0,0	0,0	0,0	0,0	0,0	0,0	0,0	0,0	0,0	0,0	* Uña de gato	
* Chocolates	0,0	0,0	0,1	0,0	0,0	0,0	0,0	0,0	0,0	0,0	0,1	0,0	0,0	0,0	* Chocolates	
* Puros+cigarros+ pack	0,1	0,1	0,7	0,0	0,0	0,0	0,0	0,1	0,0	0,1	0,0	0,1	0,0	0,0	* Puros+cigarros+ pack	
* Otros ^{1/}	1,8	0,4	15,0	0,9	0,3	1,1	0,7	0,5	0,9	3,2	0,5	4,1	3,1	0,2	* Otros ^{1/}	
- Resto ^{2/}	0,4	0,5	3,8	0,2	0,1	0,2	0,0	0,0	0,1	0,0	0,2	0,5	0,3	0,5	- Resto ^{2/}	
TOTAL EXPORTACIONES (1+2)	17,6	13,5	187,4	12,4	11,7	12,4	10,5	13,1	19,0	22,4	22,2	26,8	23,2	16,8	TOTAL EXPORTACIONES (1+2)	

1/ Plantas vivas, achiote, maca, semillas de pijuayo, etc.

2/ Manufactura de piedras preciosas, bisutería, material publicitario, objetos de adorno, etc.

Fuente: SUNAT - ADUANAS.



Anexo Nº 09

SAN MARTÍN: EJECUCIÓN DEL PRESUPUESTO DE GASTOS DEL GOBIERNO NACIONAL ^{1/}
(Millones de soles)

	2022		Total Ene.-Dic.	2023											
	Nov.	Dic.		Ene.	Feb.	Mar.	Abr.	May.	Jun.	Jul.	Ago.	Set.	Oct.	Nov.	
GASTOS NO FINANCIEROS	128,4	256,8	1 520,1	78,7	118,4	83,9	113,6	96,4	104,4	84,8	106,6	81,0	119,2	157,2	GASTOS NO FINANCIEROS
a. GASTOS CORRIENTES	83,7	227,5	1 236,4	66,1	97,2	52,0	87,1	74,9	77,0	68,6	85,9	49,8	88,6	104,6	a. GASTOS CORRIENTES
1. Personal y obligaciones	21,8	26,6	255,8	21,3	19,5	19,4	20,0	22,5	21,6	25,8	20,5	21,0	21,7	24,2	1. Personal y obligaciones
2. Pensiones y prestaciones sociales	2,0	4,7	26,6	2,2	1,8	2,2	2,3	2,3	2,5	3,5	2,2	2,3	2,8	2,6	2. Pensiones y prestaciones sociales
3. Bienes y servicios	36,2	157,9	557,0	11,0	27,3	13,7	11,4	36,6	17,8	15,9	39,0	14,8	25,5	71,9	3. Bienes y servicios
4. Otros gastos corrientes	16,4	36,7	231,2	21,1	21,5	16,5	29,1	7,6	33,8	18,5	5,3	11,8	37,4	3,8	5. Otros gastos corrientes
5. Donaciones y transferencias	7,2	1,6	165,8	10,5	27,1	0,1	24,3	5,9	1,3	4,9	18,9	-0,1	1,2	2,0	5. Donaciones y transferencias
b. GASTOS DE CAPITAL	44,7	29,2	283,7	12,6	21,2	31,9	26,5	21,5	27,4	16,1	20,7	31,2	30,5	52,6	b. GASTOS DE CAPITAL
1. Adquisición de activos no financieros	37,1	28,9	273,6	12,6	21,2	31,5	26,0	21,4	26,1	16,0	17,8	31,2	30,5	43,6	1. Adquisición de activos no financieros
2. Otros gastos de capital	0,0	0,0	0,0	0,0	0,0	0,0	0,0	0,0	0,0	0,0	0,0	0,0	0,0	0,0	2. Donaciones y transferencias
3. Donaciones y transferencias	7,6	0,3	10,2	0,0	0,0	0,4	0,5	0,0	1,3	0,1	2,9	0,0	0,1	9,0	3. Otros gastos de capital

1/ Información actualizada al 1 de diciembre de 2023.

Fuente: Consulta Amigable - MEF.

Elaboración: BCRP - Sucursal Iquitos.

Anexo N° 10

SAN MARTÍN: EJECUCIÓN DEL PRESUPUESTO DE GASTOS DEL GOBIERNO REGIONAL ^{1/}
(Millones de soles)

	2022		Total	2023											
	Nov.	Dic.	Ene.-Dic.	Ene.	Feb.	Mar.	Abr.	May.	Jun.	Jul.	Ago.	Set.	Oct.	Nov.	
GASTOS NO FINANCIEROS	179,2	256,3	1 888,1	137,1	129,5	143,5	134,4	147,0	152,0	240,8	166,4	165,9	161,6	202,5	GASTOS NO FINANCIEROS
a. GASTOS CORRIENTES	127,6	193,5	1 476,5	131,3	114,1	115,0	118,6	127,7	128,7	191,5	138,2	131,4	130,9	154,8	a. GASTOS CORRIENTES
1. Personal y obligaciones	75,9	93,9	896,6	109,5	82,9	74,9	82,7	82,7	85,7	90,8	82,5	83,5	81,9	94,9	1. Personal y obligaciones
2. Pensiones y prestaciones sociales	3,9	6,0	48,8	4,8	3,8	3,5	4,5	3,6	3,5	4,8	3,6	3,8	3,5	4,0	2. Pensiones y prestaciones sociales
3. Bienes y servicios	47,8	91,8	518,9	17,0	27,4	36,5	31,5	40,8	39,5	44,3	47,6	41,7	45,5	55,7	3. Bienes y servicios
4. Donaciones y transferencias	0,0	0,0	1,0	0,0	0,0	0,0	0,0	0,6	0,0	0,5	0,0	2,3	0,0	0,2	4. Donaciones y transferencias
5. Otros gastos corrientes	0,1	1,8	11,1	0,0	0,0	0,0	0,0	0,0	0,0	51,1	4,4	0,0	0,0	0,0	5. Otros gastos corrientes
b. GASTOS DE CAPITAL	51,6	62,8	411,7	5,8	15,4	28,5	15,8	19,3	23,2	49,3	28,1	34,6	30,7	47,7	b. GASTOS DE CAPITAL
1. Adquisición de activos no financieros	51,6	62,1	408,7	5,8	15,4	28,5	15,8	19,3	23,2	49,3	28,1	34,6	30,7	47,7	1. Adquisición de activos no financieros
2. Donaciones y transferencias	0,0	0,7	3,0	0,0	0,0	0,0	0,0	0,0	0,0	0,0	0,0	0,0	0,0	0,0	2. Donaciones y transferencias
3. Otros gastos de capital	0,0	0,0	0,0	0,0	0,0	0,0	0,0	0,0	0,0	0,0	0,0	0,0	0,0	0,0	3. Otros gastos de capital

1/ Información actualizada al 1 de diciembre de 2023.

Fuente: Consulta Amigable - MEF.

Elaboración: BCRP - Sucursal Iquitos.



Anexo N° 11

SAN MARTÍN: EJECUCIÓN DEL PRESUPUESTO DE GASTOS DE LOS GOBIERNOS LOCALES 1/
(Millones de soles)

	2022		Total	2023												
	Nov.	Dic.	Ene.-Dic.	Ene.	Feb.	Mar.	Abr.	May.	Jun.	Jul.	Ago.	Set.	Oct.	Nov.		
GASTOS NO FINANCIEROS	87,2	131,3	869,1	13,4	46,0	65,5	72,8	54,5	69,8	75,0	72,7	72,2	74,9	95,6	GASTOS NO FINANCIEROS	
a. GASTOS CORRIENTES	31,5	52,6	399,0	10,7	22,4	34,0	27,7	33,4	35,7	47,1	34,4	31,9	33,5	30,1	a. GASTOS CORRIENTES	
1. Personal y obligaciones	4,5	7,9	58,0	4,3	5,2	4,6	4,7	4,9	4,4	6,7	4,4	4,6	5,1	5,1	1. Personal y obligaciones	
2. Pensiones y prestaciones sociales	1,1	1,4	15,8	0,2	1,2	1,3	1,3	1,3	1,7	1,8	1,7	2,3	2,0	1,7	2. Pensiones y prestaciones sociales	
3. Bienes y servicios	24,0	39,9	306,4	5,9	15,3	26,0	20,4	25,2	29,1	37,2	25,2	23,6	23,9	22,1	3. Bienes y servicios	
4. Donaciones y transferencias	1,6	3,0	14,6	0,2	0,5	1,1	0,6	1,4	0,2	1,0	2,5	1,3	2,3	1,1	4. Donaciones y transferencias	
5. Otros gastos corrientes	0,2	0,4	4,2	0,1	0,2	1,0	0,7	0,5	0,4	0,3	0,6	0,2	0,3	0,1	5. Otros gastos corrientes	
b. GASTOS DE CAPITAL	55,7	78,7	470,1	2,7	23,5	31,5	45,1	21,1	34,0	28,0	38,3	40,3	41,4	65,4	b. GASTOS DE CAPITAL	
1. Adquisición de activos no financieros	55,7	78,7	470,0	2,7	23,5	31,5	45,1	21,2	33,8	28,0	38,3	40,1	41,2	65,3	1. Adquisición de activos no financieros	
2. Donaciones y transferencias	0,0	0,0	0,1	0,0	0,0	0,1	0,0	0,0	0,3	0,0	0,0	0,2	0,1	0,2	2. Donaciones y transferencias	
3. Otros gastos de capital	0,0	0,0	0,0	0,0	0,0	0,0	0,0	0,0	0,0	0,0	0,0	0,0	0,0	0,0	3. Otros gastos de capital	

1/ Información actualizada al 1 de diciembre de 2023.

Fuente: Consulta Amigable - MEF.

Elaboración: BCRP - Sucursal Iquitos.

Anexo N° 12

SAN MARTÍN: INVERSIÓN NO FINANCIERA DEL GOBIERNO NACIONAL ^{1/}
(Millones de soles)

FUNCIONES	2022		Total Ene.-Dic.	2023											FUNCIONES
	Nov.	Dic.		Ene.	Feb.	Mar.	Abr.	May.	Jun.	Jul.	Ago.	Set.	Oct.	Nov.	
AGROPECUARIA	2,1	3,7	31,2	2,0	2,2	3,1	2,6	3,4	3,3	3,3	3,6	3,6	3,9	3,6	AGROPECUARIA
CULTURA Y DEPORTE	0,0	0,0	0,0	0,0	0,0	0,0	0,0	0,0	0,0	0,0	0,0	0,0	0,0	0,0	CULTURA Y DEPORTE
EDUCACIÓN	4,1	3,1	24,8	0,0	1,0	8,6	0,7	0,5	3,1	3,6	2,2	1,9	1,5	15,3	EDUCACIÓN
ENERGÍA	0,5	1,9	8,8	0,0	1,6	0,7	1,1	0,4	0,7	0,6	0,5	0,3	1,0	0,6	ENERGÍA
INDUSTRIA	0,2	0,3	3,2	0,0	1,3	1,5	0,0	0,3	0,2	0,2	0,1	0,2	0,1	0,1	INDUSTRIA
JUSTICIA	0,2	1,0	1,5	0,0	0,0	0,0	0,1	0,0	0,1	0,5	0,1	0,2	0,3	1,3	JUSTICIA
AMBIENTE	0,3	1,0	2,4	0,0	0,1	0,0	0,0	0,1	0,1	1,5	0,1	2,8	2,6	4,8	AMBIENTE
COMERCIO	0,0	0,0	0,1	0,0	0,0	0,0	0,0	0,0	0,1	0,0	0,1	0,0	0,0	0,0	COMERCIO
ORDEN PUBLICO Y SEGURIDAD	0,0	0,2	2,5	0,0	0,0	0,0	0,0	0,2	0,0	0,0	0,1	0,0	0,0	0,2	ORDEN PUBLICO Y SEGURIDAD
PESCA	0,0	0,0	0,0	0,0	0,0	0,0	0,0	0,0	0,0	0,0	0,0	0,0	0,0	0,0	PESCA
PLANEAMIENTO, GESTION Y RESERVA	0,5	0,5	1,2	0,0	0,0	0,1	0,1	0,0	0,0	0,0	0,1	0,0	0,0	0,0	PLANEAMIENTO, GESTION Y RESERVA
PROTECCIÓN SOCIAL	0,0	0,1	0,2	0,0	0,0	0,0	0,0	0,0	0,0	0,0	0,0	0,0	0,0	0,0	PROTECCIÓN SOCIAL
SALUD	0,1	0,1	0,4	0,0	0,0	0,0	0,0	0,0	0,0	0,0	0,0	0,0	0,0	0,1	SALUD
SANEAMIENTO	3,1	2,6	27,8	0,1	0,7	1,7	0,6	1,0	0,7	0,2	0,6	0,6	1,7	1,2	SANEAMIENTO
TRABAJO	0,0	0,0	0,0	0,0	0,0	0,0	0,0	0,0	0,0	0,0	0,0	0,0	0,0	0,0	TRABAJO
TRANSPORTE	19,6	14,6	129,0	10,4	8,3	10,0	13,5	15,3	17,2	6,1	10,2	10,2	19,0	16,2	TRANSPORTE
COMUNICACIONES	6,2	-0,1	38,8	0,0	6,0	5,7	7,1	-0,2	0,5	0,0	0,1	11,2	-0,1	0,1	COMUNICACIONES
TURISMO	0,2	0,0	1,4	0,0	0,0	0,1	0,1	0,3	0,0	0,0	0,0	0,0	0,2	0,0	TURISMO
VIVIENDA Y DESARROLLO URBANO	0,0	0,0	0,2	0,0	0,0	0,0	0,0	0,0	0,0	0,0	0,0	0,0	0,2	0,0	VIVIENDA Y DESARROLLO URBANO
TOTAL INVERSIONES	37,1	28,9	273,6	12,6	21,2	31,5	26,0	21,4	26,1	16,0	17,8	31,2	30,5	43,6	TOTAL INVERSIONES

1/ Información actualizada al 1 de diciembre de 2023.

Fuente: Consulta Amigable - MEF.

Elaboración: BCRP - Sucursal Iquitos.



Anexo N° 13

SAN MARTÍN: INVERSIÓN NO FINANCIERA DEL GOBIERNO REGIONAL ^{1/}
(Millones de soles)

FUNCIONES	2022		Total Ene.-Dic.	2023											FUNCIONES
	Nov.	Dic.		Ene.	Feb.	Mar.	Abr.	May.	Jun.	Jul.	Ago.	Set.	Oct.	Nov.	
AGROPECUARIA	3,0	3,2	32,3	0,1	0,2	0,4	0,7	1,1	1,1	1,0	1,6	1,6	1,0	1,8	AGROPECUARIA
CULTURA Y DEPORTE	0,2	0,4	3,8	0,0	0,0	0,8	0,4	1,0	0,3	1,8	0,4	0,4	0,6	0,6	CULTURA Y DEPORTE
EDUCACIÓN	2,4	3,3	39,1	0,0	0,6	2,3	1,7	0,7	3,4	3,1	2,6	3,1	3,6	8,8	EDUCACIÓN
ENERGÍA	1,1	2,6	14,2	0,0	0,4	0,3	0,2	0,1	0,1	0,2	0,1	0,2	0,3	0,5	ENERGÍA
INDUSTRIA	0,0	0,6	1,1	0,0	0,0	0,0	0,0	0,0	0,0	0,0	0,0	0,0	0,0	0,1	INDUSTRIA
MEDIO AMBIENTE	0,5	0,3	4,4	0,0	0,0	0,0	0,0	0,1	0,2	0,1	0,6	0,6	0,4	1,0	MEDIO AMBIENTE
MINERÍA	0,0	0,0	0,0	0,0	0,0	0,0	0,0	0,0	0,0	0,0	0,0	0,0	0,0	0,0	MINERÍA
ORDEN PUBLICO Y SEGURIDAD	2,4	0,8	6,9	0,0	0,0	1,1	0,6	0,7	0,1	0,4	0,7	1,4	0,3	1,0	ORDEN PUBLICO Y SEGURIDAD
PESCA	0,4	0,8	4,7	0,0	0,0	0,0	0,0	0,2	0,2	0,5	0,3	0,3	0,4	0,4	PESCA
PLANEAMIENTO, GESTION Y RESERVA	2,8	5,2	38,4	1,8	1,8	2,5	2,2	2,1	2,1	2,7	2,5	2,2	1,9	1,9	PLANEAMIENTO, GESTION Y RESERVA
PROTECCION SOCIAL	0,0	0,0	0,0	0,0	0,0	0,0	0,0	0,0	0,0	0,0	0,0	0,0	0,0	0,1	PROTECCION SOCIAL
SALUD	3,8	6,0	25,6	0,5	0,0	1,1	0,4	0,5	2,6	4,9	3,0	1,8	1,4	2,2	SALUD
SANEAMIENTO	1,9	2,4	18,6	1,0	1,1	1,6	0,8	0,8	1,3	0,7	1,5	2,0	2,4	1,7	SANEAMIENTO
TRABAJO	0,0	0,0	0,1	0,0	0,0	0,0	0,0	0,0	0,0	0,0	0,1	0,0	0,0	0,2	TRABAJO
TRANSPORTE	32,9	36,3	218,5	2,4	11,5	18,4	8,8	12,0	11,6	33,8	14,7	20,6	18,3	27,4	TRANSPORTE
COMERCIO	0,0	0,0	0,0	0,0	0,0	0,0	0,0	0,0	0,0	0,0	0,0	0,0	0,0	0,1	COMERCIO
TURISMO	0,0	0,1	0,9	0,0	0,0	0,0	0,0	0,0	0,0	0,0	0,0	0,0	0,1	0,0	TURISMO
TOTAL INVERSIONES	51,6	62,1	408,7	5,8	15,4	28,5	15,8	19,3	23,2	49,3	28,1	34,6	30,7	47,7	TOTAL INVERSIONES

1/ Información actualizada al 1 de diciembre de 2023.

Fuente: Consulta Amigable - MEF.

Elaboración: BCRP - Sucursal Iquitos.



Anexo Nº 14

SAN MARTÍN: INVERSIÓN NO FINANCIERA DE LOS GOBIERNOS LOCALES ^{1/}
(Millones de soles)

FUNCIONES	2022		Total Ene.-Dic.	2023												FUNCIONES
	Nov.	Dic.		Ene.	Feb.	Mar.	Abr.	May.	Jun.	Jul.	Ago.	Set.	Oct.	Nov.		
AGROPECUARIA	0,6	0,9	9,6	0,0	0,0	0,3	0,4	0,2	0,2	5,2	1,4	3,0	3,6	2,4	AGROPECUARIA	
CULTURA Y DEPORTE	1,3	2,8	16,0	0,0	0,7	1,3	3,1	0,4	1,7	0,7	0,9	1,2	1,0	1,2	CULTURA Y DEPORTE	
COMERCIO	0,1	0,1	1,2	0,0	0,0	0,0	0,0	0,0	0,0	0,0	0,1	0,1	0,1	0,0	COMERCIO	
EDUCACIÓN	13,1	13,2	54,3	0,1	5,9	6,8	5,9	3,5	8,9	3,2	5,0	4,3	6,7	6,5	EDUCACIÓN	
ENERGÍA	0,3	0,1	1,9	0,0	0,0	0,0	0,0	0,0	0,1	0,0	0,0	0,0	0,0	0,2	ENERGÍA	
INDUSTRIA	0,0	0,0	0,0	0,0	0,0	0,0	0,0	0,0	0,0	0,0	0,0	0,0	0,0	0,0	INDUSTRIA	
AMBIENTE	1,4	0,6	11,0	0,0	0,0	0,1	0,1	0,1	0,3	0,8	2,7	2,4	1,2	2,4	AMBIENTE	
MINERÍA	0,0	0,0	0,0	0,0	0,0	0,0	0,0	0,0	0,0	0,0	0,0	0,0	0,0	0,0	MINERÍA	
ORDEN PUBLICO Y SEGURIDAD	8,3	9,6	47,5	0,5	4,5	2,0	2,8	1,4	2,8	2,8	3,7	5,0	6,8	11,8	ORDEN PUBLICO Y SEGURIDAD	
PLANEAMIENTO, GESTION Y RESERVA	2,8	3,8	27,2	0,2	0,4	1,3	3,4	1,9	3,0	2,0	6,7	6,6	3,4	4,0	PLANEAMIENTO, GESTION Y RESERVA	
PROTECCION SOCIAL	1,3	1,3	8,7	0,0	0,1	0,2	0,5	0,2	1,4	0,6	0,7	0,6	0,7	0,3	PROTECCION SOCIAL	
SALUD	0,0	0,3	1,7	0,0	0,0	0,0	0,3	0,1	0,1	0,1	0,1	0,6	0,1	0,1	SALUD	
SANEAMIENTO	8,6	11,1	121,3	0,4	2,4	1,8	14,4	7,5	4,7	6,4	5,9	7,1	3,6	18,1	SANEAMIENTO	
TRABAJO	0,1	0,1	0,5	0,0	0,0	0,0	0,0	0,0	0,0	0,0	0,0	0,0	0,0	0,0	TRABAJO	
TRANSPORTE	12,1	23,6	99,1	0,2	7,4	12,9	10,8	4,3	8,4	4,4	8,7	8,2	12,2	12,3	TRANSPORTE	
COMUNICACIONES	0,0	0,0	0,0	0,0	0,0	0,0	0,0	0,0	0,0	0,0	0,0	0,0	0,0	0,0	COMUNICACIONES	
TURISMO	0,5	0,6	6,5	0,0	0,4	0,3	0,2	0,3	0,6	0,0	0,0	0,1	0,0	0,0	TURISMO	
VIVIENDA Y DESARROLLO URBANO	5,3	10,7	63,6	1,3	1,6	4,5	3,1	1,2	1,6	1,7	2,4	0,8	2,1	6,0	VIVIENDA Y DESARROLLO URBANO	
TOTAL INVERSIONES	55,7	78,7	470,0	2,7	23,5	31,5	45,1	21,2	33,8	28,0	38,3	40,1	41,2	65,3	TOTAL INVERSIONES	

1/ Información actualizada al 1 de diciembre de 2023.

Fuente: Consulta Amigable - MEF.

Elaboración: BCRP - Sucursal Iquitos.



Anexo Nº 15

SAN MARTÍN: DEPÓSITOS ^{1/}
(Saldos en millones de soles)

	2022		2023											
	Nov.	Dic.	Ene.	Feb.	Mar.	Abr.	May.	Jun.	Jul.	Ago.	Set.	Oct.	Nov.	
A. BANCA MÚLTIPLE	1 137	1 179	1 122	1 095	1 094	1 068	1 069	1 084	1 104	1 156	1 165	1 168	1 178	A. BANCA MÚLTIPLE
B. EMPRESAS FINANCIERAS	16	16	16	16	15	15	15	15	15	15	15	15	16	B. EMPRESAS FINANCIERAS
C. CAJAS MUNICIPALES	320	325	325	320	308	303	306	307	313	324	331	335	332	C. CAJAS MUNICIPALES
D. CAJAS RURALES	0	0	0	0	0	0	0	0	0	0	0	0	0	D. CAJAS RURALES
E. BANCO DE LA NACIÓN	387	385	389	385	363	355	357	373	397	383	390	390	386	E. BANCO DE LA NACIÓN
DEPÓSITOS TOTALES	1 861	1 905	1 852	1 816	1 780	1 741	1 747	1 780	1 828	1 878	1 902	1 908	1 912	DEPÓSITOS TOTALES

1/ cifras preliminares.

Fuente: SBS y AFP.

Elaboración: BCRP - Sucursal Iquitos.

Anexo N° 16

SAN MARTÍN: CRÉDITO ^{1/}
(Saldos en millones de soles)

	2022		2023											
	Nov.	Dic.	Ene.	Feb.	Mar.	Abr.	May.	Jun.	Jul.	Ago.	Set.	Oct.	Nov.	
A. BANCA MÚLTIPLE	2 140	2 129	2 138	2 152	2 162	2 178	2 179	2 318	2 325	2 328	2 317	2 323	2 327	A. BANCA MÚLTIPLE
B. EMPRESAS FINANCIERAS	252	256	258	262	266	268	267	265	265	266	267	270	274	B. EMPRESAS FINANCIERAS
C. CAJAS MUNICIPALES	826	834	848	870	887	901	905	907	908	920	927	931	940	C. CAJAS MUNICIPALES
D. CAJAS RURALES	14	14	14	15	15	15	14	14	13	13	12	12	12	D. CAJAS RURALES
E. EDPYMES	22	22	23	24	25	26	26	27	27	28	29	30	30	E. EDPYMES
F. BANCO DE LA NACIÓN ^{2/}	244	246	238	248	253	256	263	268	272	281	289	294	300	F. BANCO DE LA NACIÓN ^{2/}
G. AGROBANCO ^{3/}	38	39	39	36	37	36	36	36	36	36	36	36	37	G. AGROBANCO ^{3/}
TOTAL	3 535	3 539	3 559	3 606	3 644	3 679	3 692	3 834	3 848	3 871	3 877	3 897	3 920	TOTAL
Moneda Nacional	3 501	3 506	3 525	3 572	3 609	3 644	3 659	3 801	3 816	3 840	3 844	3 864	3 890	Moneda Nacional
Moneda Extranjera	34	34	34	35	35	35	33	33	33	32	33	33	30	Moneda Extranjera

1/ cifras preliminares.

2/ Solo considera los créditos de consumo e hipotecario.

3/ No considera los créditos a las demás empresas del Sistema Financiero.

Fuente: SBS y AFP.

Elaboración: BCRP - Sucursal Iquitos.

Anexo Nº 17

SAN MARTÍN: TASA DE MOROSIDAD ^{1/}
(En porcentaje)

ENTIDADES FINANCIERAS	2022		2023											ENTIDADES FINANCIERAS
	Nov.	Dic.	Ene.	Feb.	Mar.	Abr.	May.	Jun.	Jul.	Ago.	Set.	Oct.	Nov.	
Banca Múltiple	9,3	8,9	9,1	9,2	6,9	7,2	n.d.	n.d.	9,6	9,6	9,5	9,8	n.d.	Banca Múltiple
Empresas Financieras	3,9	4,1	4,0	4,2	4,4	4,7	n.d.	n.d.	5,3	5,1	4,8	5,1	n.d.	Empresas Financieras
Cajas Municipales	5,3	5,0	5,3	5,1	4,8	5,0	n.d.	n.d.	5,3	5,2	5,1	5,1	n.d.	Cajas Municipales
Cajas Rurales de Ahorro y Crédito	15,3	16,0	16,7	16,5	18,3	20,2	n.d.	n.d.	13,4	13,1	15,0	15,6	n.d.	Cajas Rurales de Ahorro y Crédito
EDPYMEs	5,4	5,7	5,6	5,5	5,0	5,5	n.d.	n.d.	6,0	5,8	5,9	6,2	n.d.	EDPYMEs
Banco de la Nación ^{2/}	3,1	3,1	3,1	3,2	3,1	3,2	n.d.	n.d.	3,5	3,6	3,6	3,7	n.d.	Banco de la Nación ^{2/}
Agrobanco ^{3/}	65,0	64,0	63,5	61,0	60,3	60,8	n.d.	n.d.	60,4	60,8	60,0	59,9	n.d.	Agrobanco ^{3/}
TOTAL	8,1	7,8	8,0	7,9	6,5	6,7	n.d.	n.d.	8,3	8,3	8,1	8,3	n.d.	TOTAL

^{1/} Cifras preliminares, calculadas en base a: (créditos vencidos + créditos en cobranza judicial) / colocaciones brutas.

^{2/} Solo considera los créditos de consumo e hipotecario.

^{3/} No considera los créditos a las demás empresas del Sistema Financiero.

Fuente: SBS y AFP.

Elaboración: BCRP - Sucursal Iquitos.