

BANCO CENTRAL DE RESERVA DEL PERÚ
SUCURSAL IQUITOS



SAN MARTÍN: Síntesis de Actividad Económica
OCTUBRE 2023¹

Departamento de Estudios Económicos

¹ En el presente informe participaron Mario López y Fritz Alva.

ÍNDICE

	<i>Página</i>
RESUMEN EJECUTIVO.....	3
I. ACTIVIDAD PRODUCTIVA.....	5
1. Actividad primaria.....	5
1.1 Sector agropecuario.....	5
1.2 Sector pesca.....	6
2. Otros indicadores sectoriales.....	7
2.1 Sector manufactura.....	7
2.2 Despachos de cemento.....	8
2.3 Arribos de turistas a establecimientos de hospedaje.....	8
II. ASPECTOS LABORALES.....	9
1. Empleo.....	9
III. SECTOR EXTERNO.....	10
1. Exportaciones.....	10
IV. CRÉDITO Y DEPÓSITOS.....	11
1. Crédito.....	11
2. Depósitos.....	13
V. EJECUCIÓN DEL PRESUPUESTO DE GASTOS DEL GOBIERNO GENERAL.....	14
1. Gasto corriente no financiero.....	14
2. Inversión pública.....	15
VI. ANEXOS.....	17

RESUMEN EJECUTIVO

Principales hechos de importancia

- El sector **agropecuario** creció 11,4 por ciento interanual en octubre, por el desempeño positivo del subsector agrícola (14,3 por ciento); mientras que, el sector **pesca** retrocedió en 10,4 por ciento interanual en octubre, impulsado por la menor crianza en piscigranjas de las especies tilapia, paco y boquichico, principalmente.
- En **otros indicadores de actividad económica** se observaron variaciones positivas en créditos de consumo (15,5 por ciento), crédito total (10,8 por ciento) y crédito hipotecario (8,2 por ciento); mientras que, inversión pública se redujo en 7,0 por ciento y manufactura lo hizo en -10,3 por ciento.

Actividad primaria

- El sector **agropecuario** creció 11,4 por ciento interanual en octubre, por el desempeño positivo del subsector agrícola (14,3 por ciento), vinculado a mayores áreas cosechadas de cultivos orientados al mercado interno. Asimismo, en el periodo enero-octubre, la producción agropecuaria acumula un crecimiento de 7,6 por ciento interanual.
- La **producción interna de pescado** fresco retrocedió en 10,4 por ciento interanual en octubre, impulsado por la menor crianza en piscigranjas de las especies tilapia, paco y boquichico, principalmente. En el periodo enero-octubre, la producción interna de pescado acumuló una caída de 13,0 por ciento interanual.

Otros indicadores de actividad económica

- La **manufactura** decreció 10,3 por ciento interanual en octubre, debido al desempeño negativo de la industria no primaria; con ello, en el período enero-octubre se registró una reducción del 8,0 por ciento interanual.
- Los **despachos de cemento**, en setiembre de 2023, registraron una caída de 2,1 por ciento comparado con similar mes del año anterior; debido, en parte, a la menor ejecución de obras públicas por parte del gobierno regional y de los gobiernos locales. Así, los despachos totalizaron 20 880 toneladas.
- El número de **arribos de turistas a establecimientos de hospedaje**, en setiembre de 2023, fue 11,9 por ciento menos que el número registrado en setiembre de 2022, debido al menor flujo de turistas, tanto nacionales como extranjeros. Así, el turismo interno decreció en 12,0 por ciento; mientras que, el receptivo lo hizo en -6,0 por ciento.
- El **empleo** privado formal en San Martín, según la planilla electrónica, registró un incremento de 5,2 por ciento interanual en setiembre de 2023, explicada por el mayor requerimiento de trabajadores en cuatro de las siete ramas de actividad económica: servicios (9,1 por ciento), manufactura (5,7 por ciento) y comercio (2,6 por ciento), principalmente.
- El **crédito total** registró un saldo de S/ 3 883 millones y un crecimiento de 10,8 por ciento interanual. La banca múltiple representó el 59,8 por ciento de los créditos, registrando un incremento de 9,1 por ciento; las instituciones no bancarias participaron del 31,7 por ciento de las colocaciones y expandieron sus saldos en 12,5 por ciento, destacando el crecimiento de las cajas municipales (14,6 por ciento) y de las empresas financieras (3,9 por ciento), principalmente.

- La **inversión pública** disminuyó en 7,0 por ciento en octubre, debido al menor dinamismo en dos de los tres niveles de gobierno; así, en el Gobierno Regional se redujo en 34,8 por ciento y en los Gobiernos Locales se contrajo en 10,8 por ciento; no obstante, en el Gobierno Nacional se expandió en 81,6 por ciento.
- Entre los proyectos con mayor monto mensual devengado: el **Gobierno Nacional** invirtió S/ 6,0 millones en la construcción de la carretera Chimbote-Tocache; S/ 5,8 millones en la reparación de infraestructura del transporte de la carretera IIRSA Norte, en el distrito de Lamas; S/ 3,1 millones en el mejoramiento de la carretera Rodríguez de Mendoza; entre otros. El **Gobierno Regional** invirtió S/ 7,7 millones en el mejoramiento de caminos vecinales, en el distrito de Moyobamba; S/ 2,8 millones en el mejoramiento del servicio de transitabilidad de la carretera departamental, ruta: Moyobamba-Yantaló-Nueva San Ignacio, en el distrito de Yantaló; S/ 2,7 millones el mejoramiento de caminos vecinales, en los distritos de Rioja y Yorongos; entre otros. Los **Gobiernos Locales** invirtieron S/ 4,3 millones en la creación del muro de protección en ambos márgenes del río Cumbaza, en el distrito de Morales; S/ 3,1 millones en el mejoramiento del sistema de riego 10 de octubre, en el distrito de Soritor; S/ 3,0 millones en el mejoramiento del servicio de la I.E. N°0751 Jaime Horacio Rojas Chávez, en el distrito de el Eslabón; entre otros.

Cuadro N° 1
SAN MARTÍN: OTROS INDICADORES DE ACTIVIDAD ECONÓMICA
 (Variación % respecto a similar mes del año anterior)

	May.23	Jun.23	Jul.23	Ago.23	Set.23	Oct.23
Producción industrial 1/	↓ -16,9	↑ 1,3	↓ -6,5	↑ 3,2	↑ 0,5	↓ -10,3
Despachos de cemento 1/	↑ 3,6	↓ -9,8	↑ 15,6	↑ 2,7	↓ -2,1	n.d.
Arribos a los establecimientos hospedaje	↓ -5,9	↓ -1,5	↑ 2,1	↓ -8,8	↓ -11,9	n.d.
Crédito total	↑ 8,0	↑ 11,3	↑ 11,3	↑ 11,1	↑ 10,8	↑ 10,8
Crédito de consumo	↑ 18,1	↑ 18,3	↑ 19,5	↑ 17,0	↑ 16,4	↑ 15,5
Crédito hipotecario	↑ 8,3	↑ 8,6	↑ 7,1	↑ 8,9	↑ 8,9	↑ 8,2
Inversión pública 1/	↓ -30,3	↓ -11,6	↓ -22,2	↓ -31,0	↓ -12,2	↓ -7,0

1/ En términos reales.

Fuentes: SBS y AFP, MEF, MINCETUR, DIREPRO y empresas.

Elaboración: BCRP, Sucursal Iquitos. Departamento de Estudios Económicos.

I. ACTIVIDAD PRODUCTIVA

1. Actividad primaria

1.1 Sector agropecuario

- El sector agropecuario creció 11,4 por ciento interanual en octubre, por el desempeño positivo del subsector agrícola (14,3 por ciento), vinculado a mayores áreas cosechadas de cultivos orientados al mercado interno. Las condiciones climáticas durante el mes de octubre, en las zonas de monitoreo fenológico, estuvieron marcadas por temperaturas por encima de su promedio y precipitaciones por debajo de lo normal, pero favorables para la mayoría de los cultivos agrícolas. Asimismo, en el periodo enero-octubre, la producción agropecuaria acumula un crecimiento de 7,6 por ciento interanual.

Cuadro N° 2
SAN MARTÍN: PRODUCCIÓN DE PRINCIPALES PRODUCTOS AGROPECUARIOS^{1/}
(Toneladas)

Sub-sectores	Estructura Porcentual 2019 ^{2/}	Octubre				Enero - Octubre			
		2022	2023	Var. %	Contribución ^{3/}	2022	2023	Var. %	Contribución ^{3/}
AGRÍCOLA	85.2			14.3	12.0			9.2	8.0
Orientado a la industria	41.1			-4.6	-1.4			13.5	5.8
Caña de azúcar	0.5	11 337	2751	1.7	0.0	135 241	124 161	-8.2	0.0
Palma aceitera	6.1	65 075	65 737	1.0	0.1	466 691	492 156	5.5	0.4
Maíz amarillo duro	3.3	3 186	4 729	48.4	0.7	152 787	234 225	53.3	2.6
Cacao	12.5	4 654	3 831	-17.7	-2.7	54 812	54 378	-0.8	-0.1
Café	18.7	316	468	48.2	0.5	74 220	87 097	17.3	3.0
Orientado al mercado interno	44.0			25.5	13.4			4.9	2.2
Arroz cáscara	28.5	63 022	85 006	34.9	11.6	712 239	735 657	3.3	0.9
Yuca	1.3	8 717	9 505	9.0	0.2	84 968	112 177	32.0	0.4
Plátano	6.1	34 881	36 751	5.4	0.4	374 548	378 876	1.2	0.1
Naranja	0.9	2 082	2 070	-0.6	0.0	72 700	74 611	2.6	0.0
Piña	0.1	1 543	1 057	-31.5	-0.1	12 951	13 197	1.9	0.0
Papaya	0.3	2 323	2 075	-10.7	0.0	22 700	21 770	-4.1	0.0
Otros	6.7	286 368	341 364	16.6	1.4	3 031 334	3 382 125	10.8	0.7
PECUARIO	14.8			-3.5	-0.6			-3.0	-0.4
Carne de aves ^{4/}	8.5	3 884	3 698	-4.8	-0.5	40 301	38 370	-4.8	-0.4
Carne de porcino ^{4/}	0.7	278	283	1.8	0.0	3 212	3 265	1.7	0.0
Carne de vacuno ^{4/}	2.4	850	841	-1.1	0.0	9 174	9 211	0.4	0.0
Huevo	2.0	1 251	1 202	-4.0	-0.1	11 980	11 524	-3.8	-0.1
Leche	1.3	2 464	2 458	-0.2	0.0	28 948	29 331	1.3	0.0
Otros ^{4/}	0.0	11	11	1.6	0.0	119	118	-1.4	0.0
SECTOR AGROPECUARIO	100.0			11.4	11.4			7.6	7.6

1/ Cifras preliminares.

2/ Estimado a precios de 2007.

3/ En base a la estructura porcentual de similar periodo de 2020.

4/ Peso de animal en pie.

Fuente: DRASAM y MIDAGRI.

Elaboración: BCRP, Sucursal Iquitos. Departamento de Estudios Económicos.

- El subsector agrícola creció en 14,3 por ciento interanual en octubre, debido a las mayores áreas cosechadas de arroz cascara, maíz amarillo duro y café, principalmente. Asimismo, en el periodo enero-octubre, la producción agrícola acumula un incremento de 9,2 por ciento.
- El subsector pecuario registró una caída de 3,5 por ciento interanual en octubre, inducido por la menor producción de carne de aves y huevo; asimismo, en el periodo enero-octubre, la producción pecuaria acumula una caída de 3,0 por ciento.
- En el periodo agosto-octubre de la campaña 2023-2024, las siembras se redujeron en 22,7 por ciento (11 189 hectáreas menos) frente a similar periodo de la campaña anterior, debido a las menores áreas agrícolas de maíz amarillo duro, arroz cáscara y plátano, principalmente, ante menores áreas y semillas disponibles.

Cuadro N° 3
SAN MARTÍN: SUPERFICIE SEMBRADA 1/
 (Hectáreas)

	Campana Agrícola ^{2/}		Variación	
	2022/2023	2023/2024	Absoluta	Porcentual
CULTIVOS TRANSITORIOS	47 448	35 676	-11 773	- 24.8
Arroz cáscara	27 324	26 302	-1 022	- 3.7
Maíz amarillo	17 401	3 144	-14 257	- 81.9
Maní	195	192	- 3	- 1.3
Yuca	1 745	2 169	425	24.3
Frijol grano seco	261	2 149	1 889	725.0
Frijol chichlayo	329	431	103	31.2
Otros	195	1 289	1 093	559.9
CULTIVOS PERMANENTES	1 811	2 395	584	32.3
Palma aceitera	54	10	- 44	-
Plátano	701	517	- 184	- 26.2
Papaya	33	47	14	-
Café	322	398	76	23.6
Cacao	228	424	196	86.0
Otros	473	999	526	111.3
Total	49 259	38 070	-11 189	- 22.7

1/ Cifras preliminares.

2/ De agosto a octubre.

Fuente: DRASAM.

Elaboración: BCRP, Sucursal Iquitos. Departamento de Estudios Económicos

1.2 Sector pesca

- La producción interna de pescado fresco retrocedió en 10,4 por ciento interanual en octubre, impulsado por la menor crianza en piscigranjas de las especies tilapia, paco y boquichico, principalmente.

Cuadro N° 4
SAN MARTÍN: PRODUCCIÓN PESQUERA ^{1/}
 (Toneladas)

	Octubre		Var. %	Enero - Octubre		Var. %
	2022	2023		2022	2023	
Producción Interna	232	208	-10.4	2 552	2 220	-13.0
Fresco	232	208	-10.4	2 552	2 220	-13.0
Tilapia	133	111	-16.6	1 321	1 199	-9.3
Gamitana	12	23	98.7	382	161	-57.9
Camaron gigante	2	2	12.7	21	18	-14.5
Paco	74	65	-11.8	708	754	6.5
Paiche	0	0	-	2	3	36.6
Boquichico	6	2	-71.4	51	24	-51.6
Otras especies	6	5	-10.7	67	61	-10.0
SECTOR PESCA ^{1/}			-10.4			-13.0

1/ Estimado a precios de 2007. Cifras preliminares.

Fuente: Dirección Regional Sectorial de la Producción - San Martín.

Elaboración: BCRP, Sucursal Iquitos. Departamento de Estudios Económicos.

- En el periodo enero-octubre, la producción interna de pescado acumuló una caída de 13,0 por ciento interanual, explicado por la menor crianza en piscigranjas de gamitana, tilapia y boquichico, principalmente; asimismo, se redujo la pesca de otras especies en los ríos Huallaga, Mayo y Saposoa.

2. Otros indicadores sectoriales

2.1 Sector manufactura

- La actividad manufacturera decreció 10,3 por ciento interanual en octubre, debido al desempeño negativo de la industria no primaria; con ello, en el período enero-octubre se registró una reducción del 8,0 por ciento interanual.
- La industria primaria no registró indicador de desempeño en octubre, ante la ausencia de producción de biodiesel en la planta de Tocache.

Cuadro N° 5
SAN MARTÍN: ÍNDICE DE VOLUMEN FÍSICO MANUFACTURERO 1/
 (Var. % real respecto a similar periodo del año anterior)

Ramras de actividad	Estructura % 2017 ^{2/}	Octubre		Enero - Octubre	
		Var. %	Contribución 3/	Var. %	Contribución3/
MANUFACTURA PRIMARIA	2,7	-	-	-	-
Biodiesel	2,7	-	-	-	-
MANUFACTURA NO PRIMARIA	97,3	-10,3	-10,3	-8,0	-8,0
Aceite y manteca	56,2	4,3	2,9	-6,6	-4,6
Queso y mantequilla	3,1	-	-	-	-
Chocolates	1,2	-	-	-100,0	0,0
Bebidas gaseosas	4,6	-	-	-	-
Madera aserrada	1,7	-11,3	-0,4	-25,4	-0,8
Jabón	3,7	27,6	1,0	8,2	0,3
Ladrillos, bloques y adoquines	0,5	-	-	-	-
Cemento	26,3	-57,2	-13,8	-12,6	-3,0
SECTOR MANUFACTURA	100,0	-10,3	-10,3	-8,0	-8,0

1/ Cifras preliminares.

2/ Estimado a precios de 2007.

3/ En base a la estructura porcentual de similar periodo de 2020.

Fuente: DIREPRO y Empresas.

Elaboración: BCRP, Sucursal Iquitos. Departamento de Estudios Económicos.

- La industria no primaria registró una disminución de 10,3 por ciento interanual en octubre, sustentado por la menor producción de cemento (ante la falta de electricidad) y de madera aserrada; de igual manera, en el período enero-octubre, hubo una reducción de 8.0 por ciento interanual, explicado por la menor producción de aceite, manteca y cemento.

Gráfico N° 1
SAN MARTÍN: IVF MANUFACTURA NO PRIMARIA
 (Var. % real respecto a similar periodo del año anterior)

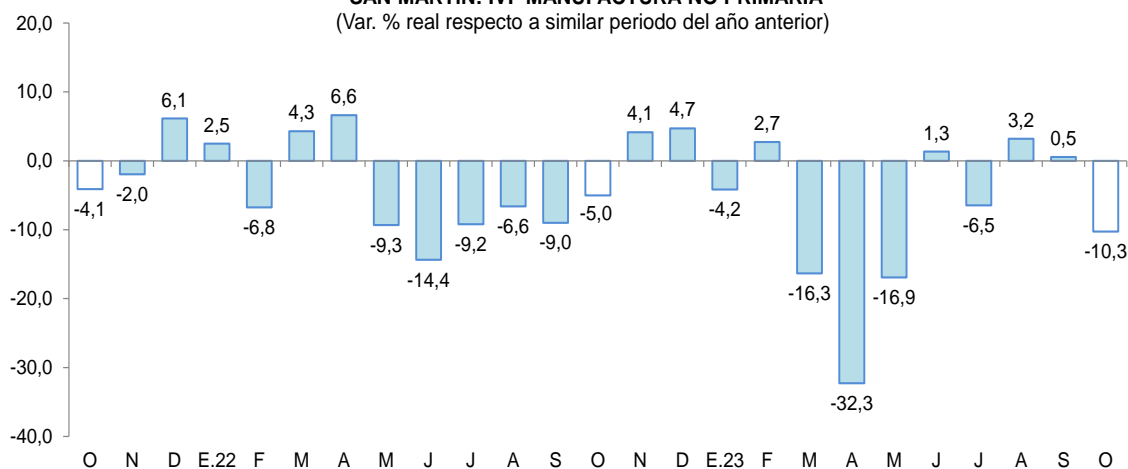

Fuente: DIREPRO y EMPRESAS

Elaboración: BCRP, Sucursal Iquitos. Departamento de Estudios Económicos.

2.2 Despachos de cemento

- Los despachos de cemento, en setiembre de 2023, registraron una caída de 2,1 por ciento comparado con similar mes del año anterior; debido, en parte, a la menor ejecución de obras públicas por parte del gobierno regional y de los gobiernos locales. Así, los despachos totalizaron 20 880 toneladas.
- En el periodo enero-setiembre, los despachos de cemento se redujeron en 1,5 por ciento interanual, en parte, ante el menor gasto en obras públicas por parte del gobierno nacional, gobierno regional y de los gobiernos locales.

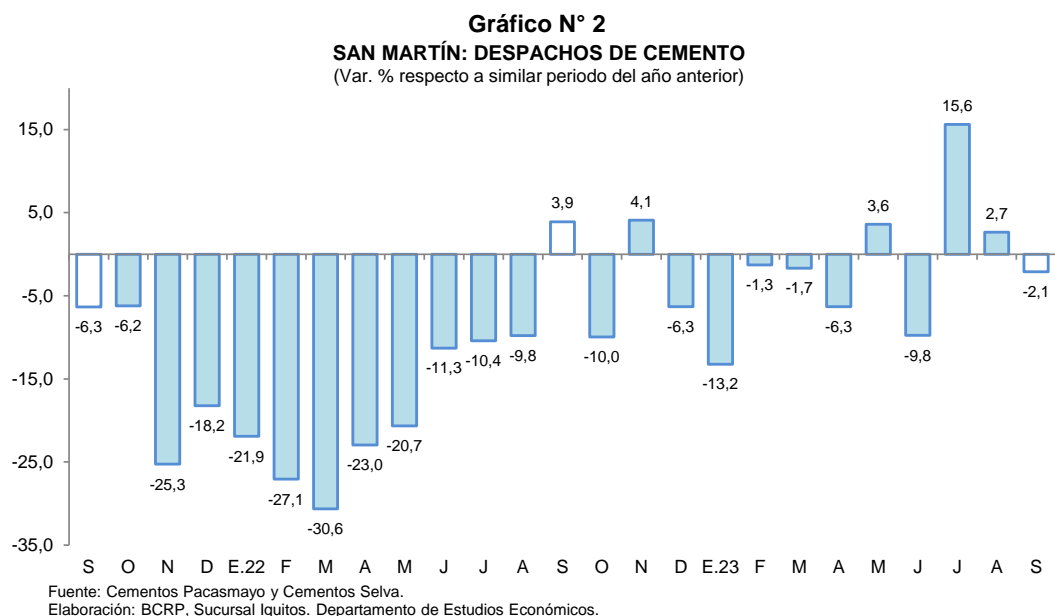

2.3 Arribos de turistas a establecimientos de hospedaje

- Según MINCETUR, el número de arribos de turistas a los establecimientos de hospedaje, en setiembre de 2023, fue 11,9 por ciento menos que el número registrado en setiembre de 2022, debido al menor flujo de turistas, tanto nacionales como extranjeros. Así, el turismo interno decreció en 12,0 por ciento; mientras que, el receptivo lo hizo en -6,0 por ciento.

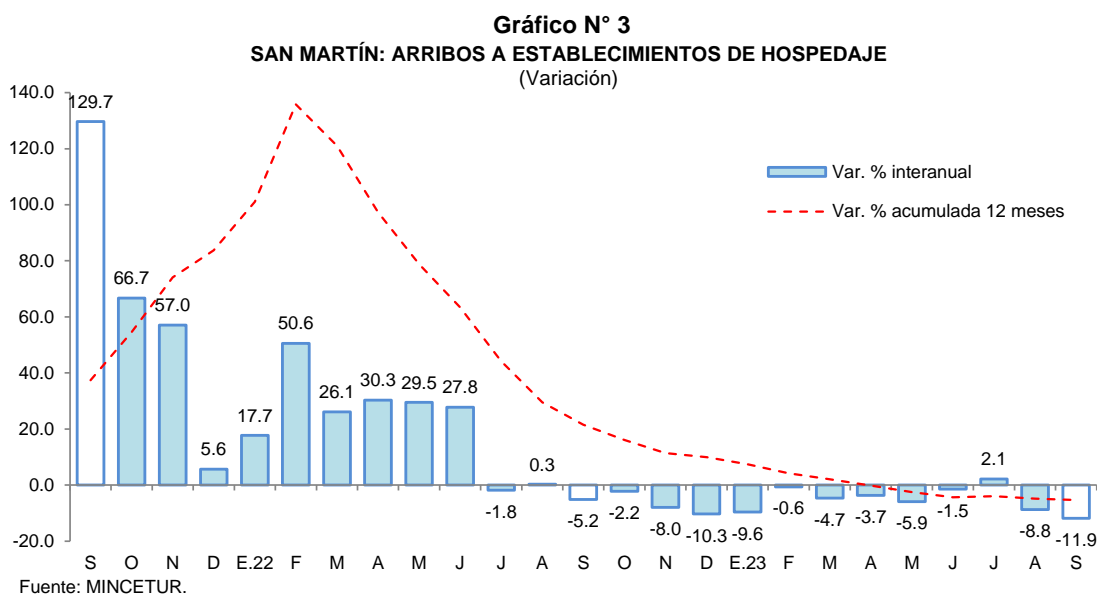

- En el periodo enero-setiembre de 2023, el número de arribos de turistas registró una caída de 4,9 por ciento interanual, debido a la reducción de arribos de turistas nacionales (-6,0 por ciento), ya que los arribos de turistas extranjeros se incrementaron en 43,5 por ciento.

II. ASPECTOS LABORALES

1. Empleo

- El empleo privado formal en San Martín, según la planilla electrónica, registró un incremento de 5,2 por ciento interanual en setiembre de 2023, explicada por el mayor requerimiento de trabajadores en cuatro de las siete ramas de actividad económica: servicios (9,1 por ciento), manufactura (5,7 por ciento) y comercio (2,6 por ciento), principalmente.

Cuadro N° 6

SAN MARTIN: TRABAJADORES ASALARIADOS PRIVADOS FORMALES

(número de trabajadores)

Rama de Actividad	Setiembre			Dic. 2022	Dic. 2023	Var. %
	2022	2023	Var. %			
Agrícola	5 179	5 083	-1,9	5 227	5 083	-2,8
Minería	67	61	-9,0	69	61	-11,6
Manufactura	4 336	4 583	5,7	4 307	4 583	6,4
Construcción	3 425	3 409	-0,5	3 530	3 409	-3,4
Comercio	9 951	10 211	2,6	10 048	10 211	1,6
Servicios	18 318	19 990	9,1	18 309	19 990	9,2
Otros	535	638	19,3	553	638	15,4
Total	41 811	43 975	5,2	42 043	43 975	4,6

Fuente: Planilla Electrónica - PLAME y T-Registro.

- En el comparativo con diciembre de 2022, el empleo privado formal en San Martín registró un nivel mayor en 4,6 por ciento. Se registran mayores requerimientos de trabajadores en cuatro de las siete ramas de actividad económica, en particular servicios (9,2 por ciento).

Gráfico N° 4

SAN MARTIN: TRABAJADORES ASALARIADOS PRIVADOS FORMALES

(Var. % respecto a similar periodo del año anterior)

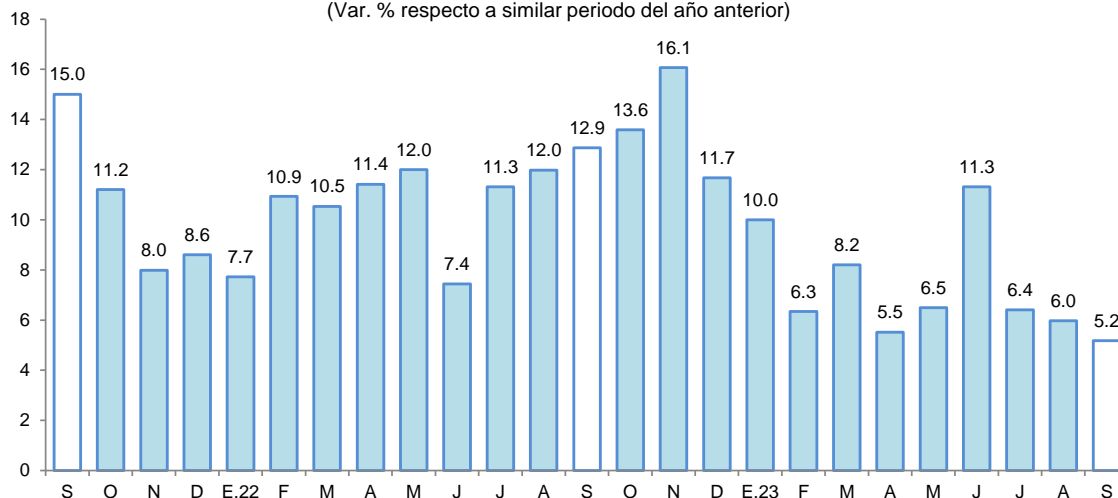

Fuente: MTPE - Planilla electrónica - PLAME - T-Registro.



III. SECTOR EXTERNO

1. Exportaciones

- Las exportaciones totalizaron US \$23,2 millones en octubre, generando un incremento de 7,4 por ciento con respecto a similar mes del año anterior, debido a las mayores transacciones de productos no tradicionales, principalmente; con ello, en el periodo enero-octubre, se registró una expansión de 11,1 por ciento interanual, influyendo las mayores ventas de productos no tradicionales.

Cuadro N° 7
SAN MARTÍN: EXPORTACIONES POR GRUPO DE PRODUCTOS ^{1/}
(Valor FOB en millones de US\$)

Tipo	Estructura % 2020	Octubre			Enero-Octubre		
		2022	2023	Var. %	2022	2023	Var. %
PRODUCTOS TRADICIONALES	12,1	3,7	2,1	- 43,2	38,7	18,1	- 53,2
Pesqueros	0,0	0,0	0,0	-	0,0	0,0	-
Agrícolas	12,1	3,7	2,1	- 43,2	38,7	18,1	- 53,2
PRODUCTOS NO TRADICIONALES	87,9	17,9	21,1	17,9	117,5	155,4	32,3
Agropecuarios	85,9	17,6	20,3	15,3	114,3	149,9	31,1
Pesqueros	0,0	0,0	0,0	-	0,0	0,0	-
Maderas y sus manufacturas	0,7	0,0	0,5	-	0,3	3,8	1166,7
Resto	1,3	0,2	0,3	50,0	2,8	1,6	- 42,9
TOTAL EXPORTACIONES	100,0	21,6	23,2	7,4	156,2	173,5	11,1

^{1/} Cifras preliminares.

Fuente: SUNAT

Elaboración: BCRP, Sucursal Iquitos. Departamento de Estudios Económicos.

- Las exportaciones de productos tradicionales en octubre decrecieron en 43,2 por ciento interanual, debido a las menores transacciones de café en grano. De esta manera, en el periodo enero-octubre, registraron una disminución de 53,2 por ciento con respecto a similar periodo del año anterior.
- Las exportaciones de productos no tradicionales en octubre se incrementaron en 17,9 por ciento en términos interanuales, inducidas por las mayores ventas de cacao en grano, conservas de palmito y manteca vegetal. Asimismo, durante el periodo enero-octubre, acumularon una expansión de 32,3 por ciento interanual, sustentado por mayores transacciones de cacao en grano, aceite crudo de palma y estearina de palma, principalmente.
- En el mes de octubre, los principales mercados de destino fueron: Malasia (20,1 por ciento), Chile (15,5 por ciento), Holanda (13,5 por ciento), Guatemala (8,7 por ciento) e Indonesia (8,0 por ciento). El primero adquirió, cacao en grano; el segundo, aceite refinado de palma y manteca vegetal; el tercero, cacao en grano y café en grano; el cuarto, estearina de palma; el quinto, cacao en grano.
- Asimismo, las exportaciones en octubre se realizaron a través de las aduanas: Marítima del Callao (85,4 por ciento), Paita (10,6 por ciento), Tumbes (3,1 por ciento), Iquitos (0,6 por ciento); y Aérea y Postal EX-IAAC (0,2 por ciento). El primero registra mayores movimientos en cacao en grano y aceite refinado de palma; el segundo, café en grano y tabaco; el tercero, madera aserrada y frijol; el cuarto, cemento portland; y el quinto, puros y repuestos de avión.

IV. CRÉDITO Y DEPÓSITOS

1. Crédito

- En octubre, los créditos en San Martín registraron un saldo de S/ 3 883 millones y un crecimiento de 10,8 por ciento interanual. La banca múltiple representó el 59,8 por ciento de los créditos, registrando un incremento de 9,1 por ciento; las instituciones no bancarias participaron del 31,7 por ciento de las colocaciones y expandieron sus saldos en 12,5 por ciento, destacando el crecimiento de las cajas municipales (14,6 por ciento) y de las empresas financieras (3,9 por ciento), principalmente.

Cuadro N° 8
San Martín: Crédito Nominal - Octubre 2023

	Estructura % Oct-23	Saldo en millones de soles		Tasa de crecimiento (%)	
		Set-23	Oct-23	Mes	12 Meses
Banco de la Nación	7,6	289	294	1,8	20,4
Agrobanco	0,9	36	36	0,0	-5,1
Banca Múltiple	59,8	2 317	2 323	0,3	9,1
Instituciones No Bancarias	31,7	1 235	1 230	-0,4	12,5
Financieras	6,6	267	256	-4,0	3,9
Cajas Municipales	24,0	927	931	0,5	14,6
Cajas Rurales	0,3	12	12	0,2	-5,8
Empresas de Créditos	0,8	29	30	4,1	42,2
Arrendamiento Financiero	0,0	0	0	-	-
TOTAL	100,0	3 877	3 883	0,2	10,8
Empresas	59,3	2 300	2 302	0,1	8,5
Personas	40,7	1 577	1 581	0,2	14,4
Consumo	34,8	1 350	1 353	0,2	15,5
Hipotecario	5,9	227	228	0,7	8,2
MN	99,2	3 844	3 851	0,2	11,0
ME	0,8	33	33	-1,6	-9,3
ME (Mill. US\$)		9	8	-2,8	-5,7

Fuente: SBS y AFP

Elaboración: BCRP - Sucursal Iquitos. Departamento de Estudios Económicos.

- Según tipo de crédito, destaca el crecimiento del segmento empresas (8,5 por ciento); y dentro del segmento personas, el de tipo consumo creció 15,5 por ciento, así como los créditos hipotecarios que se incrementaron en 8,2 por ciento.
- La ratio crédito/depósitos pasó de 1,89 en octubre del año anterior a 2,04 en octubre de 2023, es decir, aumentó en 0,15 puntos porcentuales, lo que significa que el crecimiento de los créditos fue mayor que el registrado por los depósitos; además, una ratio mayor que la unidad, indica que San Martín es un demandante neto de crédito.

Gráfico N° 5

SAN MARTÍN: EVOLUCIÓN DEL CRÉDITO
(Var. % respecto a similar mes del año anterior)

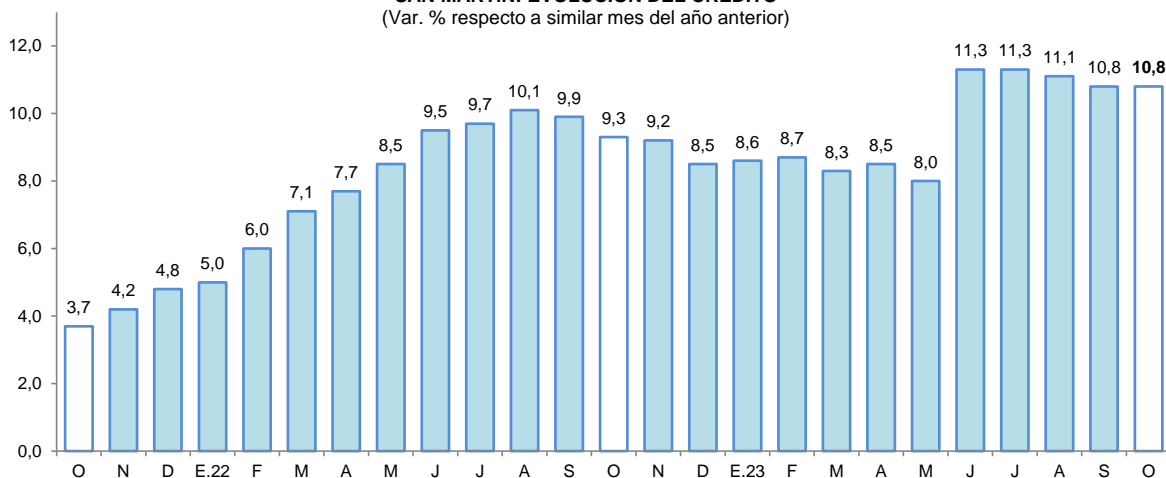

Fuente: SBS y AFP.

- Por tipo de moneda, los créditos estuvieron conformados un 99,2 por ciento en moneda nacional, alcanzando una expansión del 11,0 por ciento respecto al comparativo interanual; por su lado, las colocaciones en moneda extranjera representaron el 0,8 por ciento del total y se redujeron en 9,3 por ciento; con ello, la participación de la moneda nacional se incrementó en 0,2 puntos porcentuales con respecto a octubre de 2022.

Gráfico N° 6

SAN MARTÍN: EVOLUCIÓN DEL CRÉDITO POR TIPO DE MONEDA
(Var. % respecto a similar mes del año anterior)

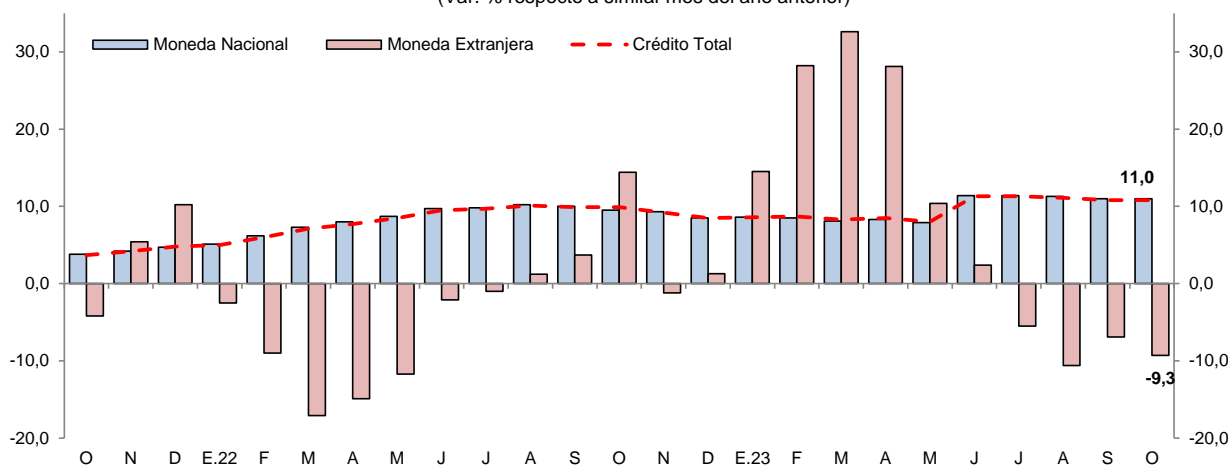

Fuente: SBS y AFP.

- La tasa de morosidad en setiembre de 2023 fue de 8,1 por ciento, mayor en 0,2 puntos porcentuales frente a similar mes del año anterior. Asimismo, la tasa de morosidad de las cajas municipales (5,1 por ciento) se incrementó en 0,2 puntos porcentuales; y en la banca múltiple (9,5 por ciento) creció en 0,5 puntos porcentuales respecto a setiembre del año anterior.

Gráfico N° 7
SAN MARTÍN: TASA DE MOROSIDAD ^{1/}
(Porcentaje)

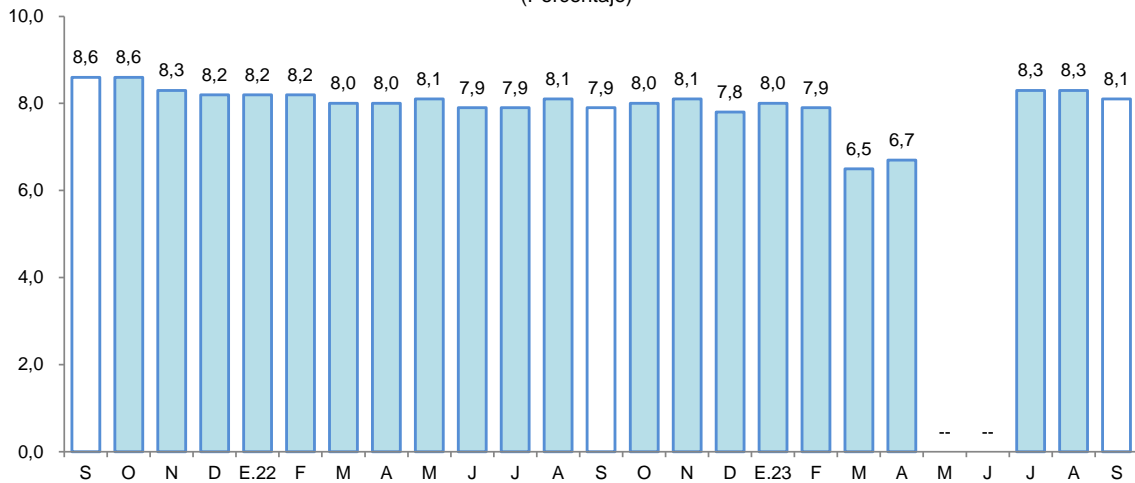

1/ preliminar, calculado en base a: (créditos vencidos + créditos en cobranza judicial) / colocaciones brutas.
Fuente: SBS y AFP.

2. Depósitos

- Al finalizar el mes de octubre, el saldo de depósitos sumó S/ 1 908 millones, lo que significó un incremento de 2,9 por ciento interanual. Por modalidad de captación, los depósitos de ahorro, a la vista y a plazo representaron el 56,2; 24,4 y; 19,4 por ciento del total, respectivamente. Registrando una expansión los depósitos a plazo (38,8 por ciento); mientras que, los depósitos a la vista (-1,9 por ciento) y los depósitos de ahorro (-3,6 por ciento) registraron caídas. Por tipo de moneda, en moneda nacional se incrementó en 2,7 por ciento; asimismo, en moneda extranjera creció en 5,1 por ciento.

Cuadro N° 9
San Martín: Depósito Nominal - Octubre 2023

	Estructura % Oct-23	Saldo en millones de soles		Tasa de crecimiento (%)	
		Set-23	Oct-23	Mes	12 Meses
Banco de la Nación	20,4	390	390	-0,1	1,4
Banca Múltiple	61,2	1 165	1 168	0,2	2,4
Instituciones No Bancarias	18,4	346	351	1,3	6,4
Financieras	0,8	15	15	0,4	-4,9
Cajas Municipales	17,6	331	335	1,3	7,0
Cajas Rurales	0,0	0	0	10,3	-44,3
TOTAL	100,0	1 902	1 908	0,3	2,9
Vista	24,4	468	465	-0,7	-1,9
Ahorro	56,2	1 071	1 073	0,2	-3,6
A plazo	19,4	363	370	2,0	38,8
MN	89,2	1 697	1 703	0,4	2,7
ME	10,8	205	205	-0,1	5,1
ME (Mill. US\$)		54	53	-1,2	9,2

Fuente: SBS y AFP

Elaboración: BCRP - Sucursal Iquitos. Departamento de Estudios Económicos.

- La banca múltiple canalizó el 61,2 por ciento de los depósitos, incrementándose en 2,4 por ciento; las instituciones no bancarias participaron del 18,4 por ciento del total y sus saldos se incrementaron en 6,4 por ciento, explicados por la mayor captación de las cajas municipales (7,0 por ciento), principalmente. Por su lado, el Banco de la Nación participa con el 20,4 por ciento del total y sus saldos se incrementaron en 1,4 por ciento interanual.

Gráfico N° 8
SAN MARTÍN: EVOLUCIÓN DE LOS DEPÓSITOS
 (Var. % respecto a similar mes del año anterior)

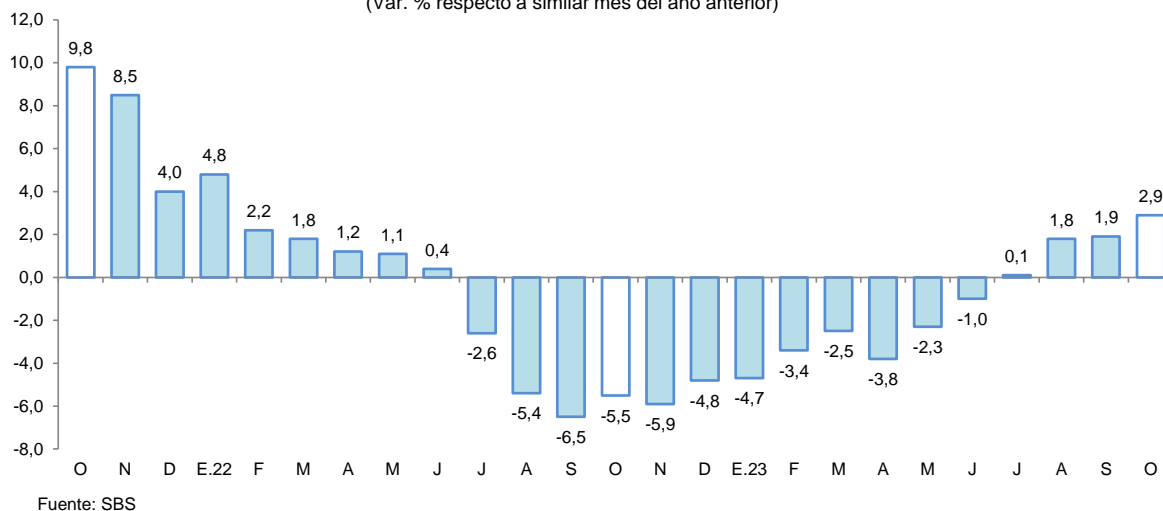

- El coeficiente de dolarización fue de 10,8 por ciento, mayor en 0,3 puntos porcentuales a la tasa registrada en octubre del año anterior. Cabe señalar que, la mayor liquidez en moneda nacional fue impulsada por los mayores depósitos a plazo; asimismo, el crecimiento en moneda extranjera fue motivada por los mayores depósitos a plazo en dicha moneda.

Gráfico N° 9
SAN MARTÍN: EVOLUCIÓN DE LOS DEPÓSITOS POR TIPO DE MONEDA
 (Var. % respecto a similar mes del año anterior)

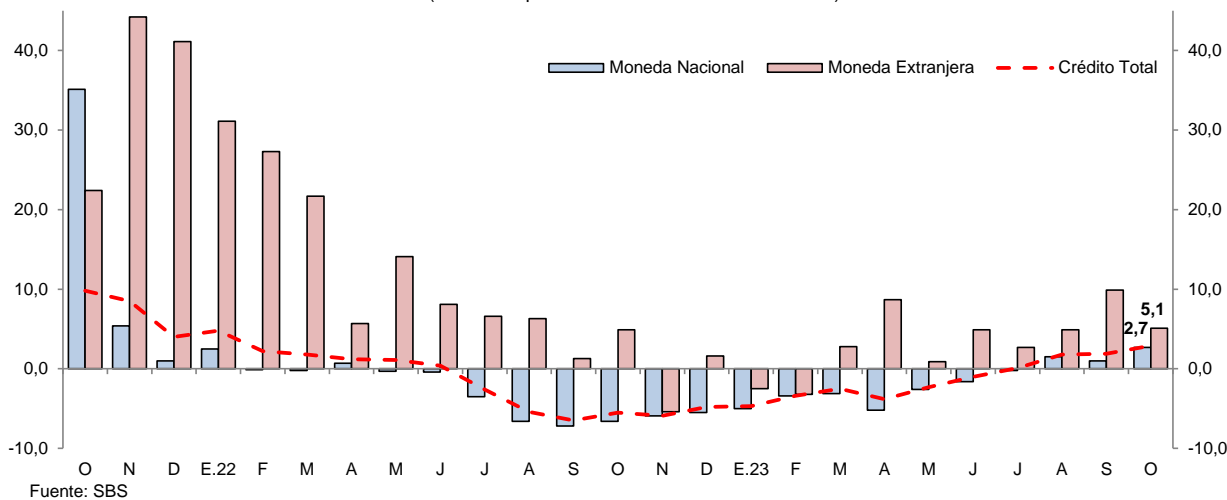

V. EJECUCIÓN DEL PRESUPUESTO DE GASTOS DEL GOBIERNO GENERAL

1. Gasto corriente no financiero

- El gasto corriente no financiero decreció 23,6 por ciento interanual en octubre, explicado por el menor monto devengado en el Gobierno Nacional, el cual lo redujo en 50,6 por ciento, debido a menores desembolsos en transferencias, compra de bienes y contratación de servicios; contrariamente, el Gobierno Regional lo incrementó en 9,3 por ciento, sustentado por mayores montos devengados en la compra de bienes, contratación de servicios y remuneraciones; y los Gobiernos Locales lo aumentaron en 5,5 por ciento, explicado por mayores erogaciones en pensiones, donaciones y transferencias.

- En el período enero-octubre, el gasto corriente no financiero registró una contracción de 6,6 por ciento interanual, debido al menor gasto en el Gobierno Nacional (-23,9 por ciento) y en los Gobiernos Locales (-7,7 por ciento).

Cuadro N° 10
SAN MARTÍN: GASTO CORRIENTE NO FINANCIERO ^{1/}
(Millones de soles)

	Octubre			Enero - Octubre		
	2022	2023	Var. % real	2022	2023	Var. % real
Gobierno nacional	172,0	88,6	- 50,6	925,2	747,1	- 23,9
Gobierno regional	114,8	130,9	9,3	1 155,3	1 327,5	7,6
Gobiernos locales	30,3	33,4	5,5	315,0	310,7	- 7,7
Total	317,1	252,9	- 23,6	2 395,5	2 385,3	- 6,6

1/ Información actualizada al 1 de noviembre de 2023.

Fuente: MEF.

Elaboración: BCRP, Sucursal Iquitos.

2. Inversión pública

- La inversión pública disminuyó en 7,0 por ciento en octubre, debido al menor dinamismo en dos de los tres niveles de gobierno; así, en el Gobierno Regional se redujo en 34,8 por ciento, sustentado por la menor ejecución de obras en los sectores de transporte, agropecuario y energía; en los Gobiernos Locales se contrajo en 10,8 por ciento fundamentado por la menor inversión en los sectores de saneamiento, vivienda y cultura; no obstante, en el Gobierno Nacional se expandió en 81,6 por ciento, explicado por el mayor desarrollo de obras en los sectores de transporte, ambiente y agropecuario.
- En el periodo enero-octubre, la inversión pública decreció 11,3 por ciento, influyendo la menor ejecución de obras por parte del Gobierno Regional (-20,1 por ciento) y de los Gobiernos Locales (-14,4 por ciento).

Cuadro N° 11
SAN MARTÍN: INVERSIÓN PÚBLICA ^{1/2/}
(Millones de soles)

	Octubre			Enero - Octubre		
	2022	2023	Var. % real	2022	2023	Var. % real
Gobierno nacional	16,1	30,5	81,6	207,6	234,3	6,1
Gobierno regional	45,1	30,7	-34,8	295,0	250,7	-20,1
Gobiernos locales	44,2	41,2	-10,8	335,6	305,2	-14,4
Total	105,4	102,3	-7,0	838,1	790,2	-11,3

1/ Información actualizada al 1 de noviembre de 2023.

2/ Comprende la adquisición de activos no financieros.

Fuente: MEF.

Elaboración: BCRP, Sucursal Iquitos.

Gráfico N° 10

SAN MARTÍN: INVERSIÓN PÚBLICA

(Var. % real respecto a similar periodo del año anterior)

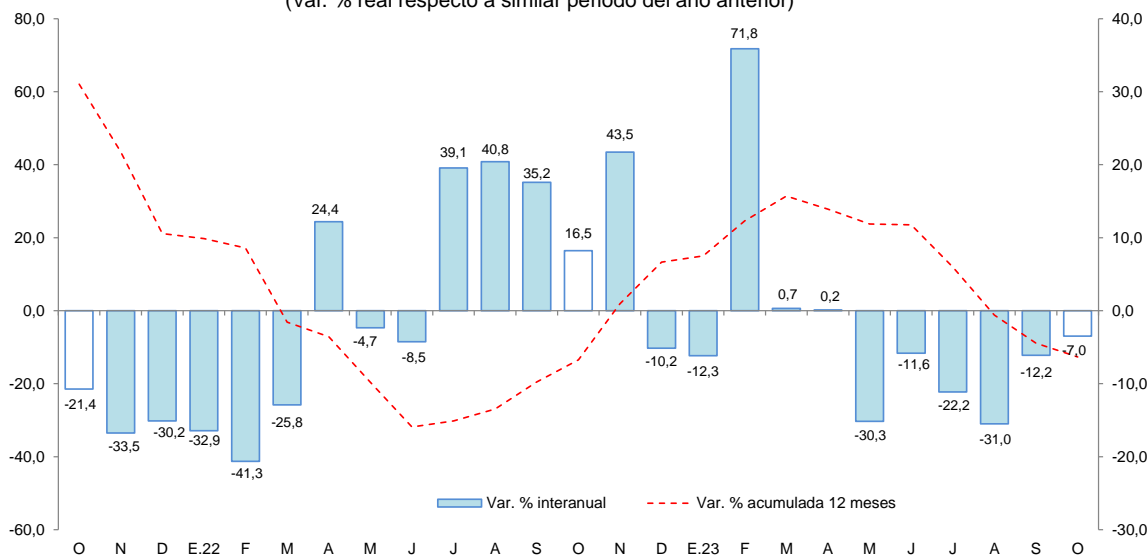

Fuente: MEF.
Elaboración: BCRP, Sucursal Iquitos.

- Al mes de octubre, la inversión ejecutada representó el 48,8 por ciento del presupuesto institucional modificado (PIM): el Gobierno Nacional ejecutó el 57,6 por ciento; los Gobiernos Locales el 49,7 por ciento; y el Gobierno Regional el 41,8 por ciento, de su presupuesto correspondiente.
- Los proyectos con mayor monto devengado en octubre del 2023, por nivel de gobierno, son:
 - El **Gobierno Nacional** invirtió S/ 6,0 millones en la construcción de la carretera Chimbote-Tocache; S/ 5,8 millones en la reparación de infraestructura del transporte de la carretera IIRSA Norte, en el distrito de Lamas; S/ 3,1 millones en el mejoramiento de la carretera Rodríguez de Mendoza; S/ 1,8 millones en el mejoramiento del servicio de limpieza pública en cinco distritos de la provincia de Huallaga; S/ 1,5 millones en la construcción de drenaje transversal de la carretera IIRSA Norte, en el distrito de Moyobamba; entre otros.
 - El **Gobierno Regional** invirtió S/ 7,7 millones en el mejoramiento de caminos vecinales, en el distrito de Moyobamba; S/ 2,8 millones en el mejoramiento del servicio de transitabilidad de la carretera departamental, ruta: Moyobamba-Yántaló-Nueva San Ignacio, en el distrito de Yantaló; S/ 2,7 millones el mejoramiento de caminos vecinales, en los distritos de Rioja y Yorongos; S/ 2,0 millones en la creación del puente vehicular Jorge Chávez sobre el río Chontayacu, en el distrito de Uchiza; S/ 1,1 millones en el mejoramiento del servicio de transitabilidad de caminos vecinales, en el distrito de Alto Saposa; entre otros.
 - Los **Gobiernos Locales** invirtieron S/ 4,3 millones en la creación del muro de protección en ambos márgenes del río Cumbaza, en el distrito de Morales; S/ 3,1 millones en el mejoramiento del sistema de riego 10 de octubre, en el distrito de Soritor; S/ 3,0 millones en el mejoramiento del servicio de la I.E. N°0751 Jaime Horacio Rojas Chávez, en el distrito de el Eslabón; S/ 2,4 millones en el mejoramiento de la infraestructura vial urbana, en el distrito de Morales; S/ 2,0 millones en el mejoramiento del servicio de protección frente a inundaciones y erosión hídrica en el margen izquierdo del río Huallaga, en el distrito de Juanjú; entre otros.

VI. ANEXOS

BANCO CENTRAL DE RESERVA DEL PERÚ – SUCURSAL IQUITOS

Anexo Nº 01

SAN MARTÍN: PRODUCCIÓN AGROPECUARIA ^{1/}
(T.M.)

	2022			Total Ene.-Dic.	2023												
	Oct.	Nov.	Dic.		Ene.	Feb.	Mar.	Abr.	May.	Jun.	Jul.	Ago.	Set.	Oct.			
TOTAL AGRÍCOLA	483 502	544 152	543 873	6283 217	562 476	620 420	588 199	617 072	560 495	583 941	562 300	508 636	551 549	555 342	TOTAL AGRÍCOLA		
Arroz cáscara	63 022	83 037	73 208	868 483	61 479	70 530	68 854	72 197	79 815	85 087	68 878	71 225	72 586	85 006	Arroz cáscara		
Plátano	34 881	36 745	37 327	448 620	35 664	38 118	36 038	37 591	38 401	40 310	37 504	40 090	38 409	36 751	Plátano		
Yuca	8 717	11 153	8 959	105 080	9 959	11 365	13 437	10 425	12 164	11 277	10 110	11 355	12 580	9 505	Yuca		
Naranja	2 082	6 882	7 507	87 089	2 977	4 021	4 572	7 349	6 416	9 721	19 429	14 453	3 603	2 070	Naranja		
Papaya	2 323	2 346	2 283	27 329	2 064	2 140	1 783	1 584	1 676	2 893	2 366	2 703	2 486	2 075	Papaya		
Piña	1 543	1 442	1 543	15 935	1 453	1 421	1 482	1 361	1 471	1 539	1 115	1 216	1 083	1 057	Piña		
Cocotero	874	885	957	10 686	829	973	940	963	1 032	973	893	877	771	925	Cocotero		
Tomate	225	222	241	2 182	456	150	178	305	206	213	184	172	339	185	Tomate		
Pijuayo	6	4	8	21 623	6 794	7 622	4 600	84	34	32	7	8	6	0	Pijuayo		
Caña de azúcar	11 337	10 832	10 462	156 535	10 269	11 374	15 443	13 542	12 408	13 169	11 406	11 521	13 496	11 533	Caña de azúcar		
Maíz amarillo duro	3 186	6 792	15 952	175 531	52 919	34 289	9 915	4 742	12 696	58 692	47 302	6 275	2 666	4 729	Maíz amarillo duro		
Palma aceitera	65 075	67 300	62 358	596 350	53 012	42 705	46 360	39 994	39 831	41 483	39 784	57 455	65 796	65 737	Palma aceitera		
Cacao	4 654	5 384	5 471	65 668	4 592	5 115	5 427	5 289	7 382	6 861	6 897	4 776	4 209	3 831	Cacao		
Café	316	299	231	74 750	2 446	4 429	8 256	19 008	21 433	13 238	10 927	4 687	2 208	468	Café		
Sacha inchi	80	71	132	1 209	141	166	218	159	141	221	139	125	125	127	Sacha inchi		
Otros agrícolas															Otros agrícolas		
Stevia	0	0	0	0	0	0	0	0	0	0	0	0	0	0	Stevia		
Algodón	93	0	0	742	0	0	0	0	0	0	0	84	821	0	Algodón		
Tabaco	0	300	0	1 800	300	300	300	300	300	300	300	290	290	286	Tabaco		
Aguaje	1 136	1 030	785	16 952	681	325	411	530	466	660	1 268	1 376	1 324	1 149	Aguaje		
Caimito	0	8	7	804	135	393	136	10	0	0	0	0	0	0	Caimito		
Cocona	118	123	132	1 417	118	139	124	115	128	140	127	102	102	97	Cocona		
Pacae	92	198	65	7 184	2 030	2 913	663	131	40	37	30	33	28	30	Pacae		
Toronja	5	2	2	37	4	5	4	4	3	1	1	5	3	4	Toronja		
Resto agrícola	283 740	309 099	316 245	3597 213	314 155	381 928	369 059	401 389	324 455	297 096	303 634	279 809	328 617	329 780	Resto agrícola		
TOTAL PECUARIO	8 739	8 688	9 494	111 917	8 971	9 118	9 585	9 783	9 944	9 471	9 420	8 522	8 513	8 492	TOTAL PECUARIO		
Carne de ave	3 884	3 600	4 159	48 060	3 631	3 731	3 820	4 149	4 487	3 919	4 051	3 458	3 427	3 698	Carne de ave		
Carne de porcino	278	322	514	4 048	367	342	348	337	322	353	280	320	312	283	Carne de porcino		
Carne de vacuno	850	943	1 027	11 143	984	959	979	921	856	943	857	932	939	841	Carne de vacuno		
Carne de ovino	11	11	15	146	11	12	12	12	11	11	12	13	12	11	Carne de ovino		
Leche	2 464	2 558	2 505	34 011	2 777	2 966	3 169	3 135	3 159	3 247	3 159	2 649	2 613	2 458	Leche		
Huevos	1 251	1 254	1 274	14 509	1 201	1 107	1 256	1 230	1 109	998	1 061	1 151	1 209	1 202	Huevos		

^{1/} Cifras preliminares.

Fuente: Dirección Regional de Agricultura de San Martín.

Elaboración: BCRP - Sucursal Iquitos.



Anexo Nº 02

**SAN MARTÍN: INDICADORES DEL SECTOR PESQUERO
(T.M.)**

	2022			Total	2023										
	Oct.	Nov.	Dic.	Ene.-Dic.	Ene.	Feb.	Mar.	Abr.	May.	Jun.	Jul.	Ago.	Set.	Oct.	
A. INGRESO OTROS DPTOS.	571	547	566	6 509	526	549	613	625	569	541	523	514	566	498	A. INGRESO OTROS DPTOS.
- Fresco	314	301	311	3 503	292	300	333	327	306	292	286	293	324	289	- Fresco
- Salpreso	16	15	16	182	14	18	17	22	15	13	13	11	12	10	- Salpreso
- Seco-salado	241	231	239	2 824	220	232	264	276	248	235	224	210	230	199	- Seco-salado
B. PRODUCCIÓN INTERNA	232	237	237	3 027	229	261	223	263	243	195	182	209	206	208	B. PRODUCCIÓN INTERNA
- Acuicultura	221	226	227	2 896	219	251	216	256	239	189	181	206	202	204	- Acuicultura
- Extracción río Huallaga	12	11	10	130	9	11	7	7	5	5	1	3	4	4	- Extracción río Huallaga
TOTAL DESEMBARQUE (A+B)	803	784	803	9 536	755	811	836	889	813	736	705	723	773	706	TOTAL DESEMBARQUE (A+B)

Fuente: Dirección Regional de la Producción de San Martín.

Elaboración: BCRP - Sucursal Iquitos.

Anexo Nº 03

SAN MARTÍN: PRODUCCIÓN DE MADERA ROLLIZA
(m³)

Especies de madera	2022			Total	2023										Especies de madera
	Oct.	Nov.	Dic.	Ene.-Dic.	Ene.	Feb.	Mar.	Abr.	May.	Jun.	Jul.	Ago.	Set.	Oct.	
Alfaro	0	0	0	30	0	0	0	0	0	0	7	41	n.d.	n.d.	Alfaro
Ana caspi	0	0	0	0	0	0	0	0	0	0	0	0	n.d.	n.d.	Ana caspi
Bolaina	7	4	13	94	0	4	2	0	0	0	0	0	n.d.	n.d.	Bolaina
Caoba	0	0	0	0	0	0	0	0	0	0	0	0	n.d.	n.d.	Caoba
Capirona	2	5	0	9	0	0	0	0	0	0	0	0	n.d.	n.d.	Capirona
Catahua	98	75	0	216	0	0	0	0	0	0	0	0	n.d.	n.d.	Catahua
Cedro	0	166	0	389	0	0	0	0	0	0	0	0	n.d.	n.d.	Cedro
Cedro (otros)	527	1	128	675	0	0	0	0	0	0	103	0	n.d.	n.d.	Cedro (otros)
Copaiba	0	0	0	0	0	0	0	0	0	0	0	0	n.d.	n.d.	Copaiba
Cumala	9	21	10	59	0	12	0	0	0	0	10	2	n.d.	n.d.	Cumala
Estoraque	0	0	0	0	0	0	0	0	0	0	0	0	n.d.	n.d.	Estoraque
Huangana shiringa	0	0	0	0	0	0	0	0	0	0	0	0	n.d.	n.d.	Huangana shiringa
Huayruro	0	0	0	4	0	0	0	0	0	0	0	0	n.d.	n.d.	Huayruro
Ishpingo	0	0	0	0	0	0	0	0	0	0	0	0	n.d.	n.d.	Ishpingo
Leche caspi	2	0	0	33	0	0	0	0	0	0	7	11	n.d.	n.d.	Leche caspi
Manchinga	139	56	0	245	0	0	0	0	0	0	50	0	n.d.	n.d.	Manchinga
Marupa	0	0	0	0	0	0	0	0	0	0	6	0	n.d.	n.d.	Marupa
Mashonaste	0	0	0	5	0	0	0	0	0	0	2	0	n.d.	n.d.	Mashonaste
Moena	16	52	0	207	0	0	0	6	0	0	113	95	n.d.	n.d.	Moena
Papelilo caspi	0	0	0	6	0	0	0	9	0	3	0	5	n.d.	n.d.	Papelilo caspi
Pashaco	18	2	4	51	0	0	2	0	0	0	6	6	n.d.	n.d.	Pashaco
Pumaquiro	0	0	0	0	0	0	0	0	0	0	0	0	n.d.	n.d.	Pumaquiro
Quina Quina	7	0	0	21	0	0	0	0	0	0	0	0	n.d.	n.d.	Quina Quina
Quinilla	0	8	0	27	0	0	0	0	0	0	0	0	n.d.	n.d.	Quinilla
Tornillo	0	0	0	1 943	270	0	0	0	0	0	4 279	4 432	n.d.	n.d.	Tornillo
Otros	254	114	100	2 172	75	0	14	30	132	45	415	374	n.d.	n.d.	Otros
TOTAL	1 079	504	255	6 188	345	15	18	44	132	48	4 997	4 965	n.d.	n.d.	TOTAL

Fuente: Dirección de Gestión Forestal y Fauna Silvestre - Autoridad Regional Ambiental.

Elaboración: BCRP - Sucursal Iquitos.



Anexo Nº 04

SAN MARTÍN: PRODUCCIÓN DE MADERA ASERRADA

(m³)

	2022			Total Ene.-Dic.	2023										
	Oct.	Nov.	Dic.		Ene.	Feb.	Mar.	Abr.	May.	Jun.	Jul.	Ago.	Set.	Oct.	
Especies de madera															Especies de madera
Alfaro	0	0	8	8	0	0	0	0	10	0	0	2	n.d.	n.d.	Alfaro
Ana caspi	2	0	6	54	3	0	0	20	0	5	14	13	n.d.	n.d.	Ana caspi
Bolaina	0	0	47	667	0	64	24	36	0	0	0	0	n.d.	n.d.	Bolaina
Caoba	0	0	0	0	0	0	0	0	0	0	0	0	n.d.	n.d.	Caoba
Capirona	37	2	0	113	0	16	13	0	0	9	32	13	n.d.	n.d.	Capirona
Catahua	52	65	77	370	8	46	43	54	60	18	35	8	n.d.	n.d.	Catahua
Cedro	0	21	92	290	0	0	0	0	0	0	0	0	n.d.	n.d.	Cedro
Cedro (otros)	0	153	27	238	5	0	0	5	57	0	0	0	n.d.	n.d.	Cedro (otros)
Copaiba	33	19	30	250	13	8	5	0	20	0	0	9	n.d.	n.d.	Copaiba
Cumala	9	29	71	513	35	66	15	7	21	61	42	86	n.d.	n.d.	Cumala
Estoraque	0	0	0	0	0	0	0	0	2	0	0	0	n.d.	n.d.	Estoraque
Huayruro	7	4	20	167	4	16	20	0	5	15	17	46	n.d.	n.d.	Huayruro
Ishpingo	0	0	0	0	0	0	0	0	0	0	0	0	n.d.	n.d.	Ishpingo
Leche caspi	11	30	23	101	2	22	7	20	13	0	3	26	n.d.	n.d.	Leche caspi
Manchinga	56	51	22	230	19	24	17	19	24	32	28	37	n.d.	n.d.	Manchinga
Marupa	15	3	28	178	11	9	5	0	4	3	11	26	n.d.	n.d.	Marupa
Mashonaste	8	6	0	108	1	7	5	7	12	2	14	4	n.d.	n.d.	Mashonaste
Moena	79	69	30	439	1	14	33	60	24	3	16	9	n.d.	n.d.	Moena
Papelillo caspi	55	7	0	336	48	6	82	16	9	19	10	11	n.d.	n.d.	Papelillo caspi
Pashaco	117	42	31	636	25	53	35	21	24	24	10	16	n.d.	n.d.	Pashaco
Pumaquiro	0	0	0	0	0	0	0	0	0	0	0	0	n.d.	n.d.	Pumaquiro
Quina quina	39	140	39	897	49	12	55	2	34	20	14	3	n.d.	n.d.	Quina quina
Quinilla	135	91	86	598	26	21	29	15	78	52	56	19	n.d.	n.d.	Quinilla
Rifari	18	7	6	226	0	0	1	4	8	4	3	7	n.d.	n.d.	Rifari
Riñón de huangana	0	0	0	0	0	0	0	0	0	0	0	0	n.d.	n.d.	Riñón de huangana
Tornillo	163	382	490	3 583	226	353	229	104	49	33	496	332	n.d.	n.d.	Tornillo
Zapote	13	0	12	140	3	16	15	0	0	0	0	0	n.d.	n.d.	Zapote
Otros	1 352	1 155	1 001	11 468	670	800	634	363	405	457	484	677	n.d.	n.d.	Otros
TOTAL	2 201	2 276	2 146	21 611	1 148	1 552	1 267	754	859	757	1 286	1 345	n.d.	n.d.	TOTAL

Fuente: Dirección de Gestión Forestal y Fauna Silvestre - Autoridad Regional Ambiental de San Martín.

Elaboración: BCRP - Sucursal Iquitos.



Anexo Nº 05

SAN MARTIN: PRODUCCIÓN MANUFACTURERA ^{1/}
(Índice de volumen físico: 2007=100)

C I I U	2022			Total Ene.-Dic.	2023										C I I U	
	Oct.	Nov.	Dic.		Ene.	Feb.	Mar.	Abr.	May.	Jun.	Jul.	Ago.	Set.	Oct.		
MANUFACTURA PRIMARIA	0,0	0,0	0,0	0,0	0,0	0,0	0,0	0,0	0,0	0,0	0,0	0,0	0,0	0,0	0,0	MANUFACTURA PRIMARIA
2320 - Biodiesel	0,0	0,0	0,0	0,0	0,0	0,0	0,0	0,0	0,0	0,0	0,0	0,0	0,0	0,0	0,0	2320 - Biodiesel
MANUFACTURA NO PRIMARIA	193,1	200,3	194,6	187,2	182,1	184,6	163,3	129,7	143,1	180,5	176,2	182,0	188,1	173,3	MANUFACTURA NO PRIMARIA	
1514 - Aceite y manteca	266,7	278,7	280,8	263,0	256,1	253,7	219,9	181,4	205,9	275,1	240,7	249,5	266,0	278,1	1514 - Aceite y manteca	
1520 - Quesos y mantequillas	0,0	0,0	0,0	0,0	0,0	0,0	0,0	0,0	0,0	0,0	0,0	0,0	0,0	0,0	1520 - Quesos y mantequillas	
1543 - Chocolates	0,0	0,0	0,0	0,7	0,0	0,0	0,0	0,0	0,0	0,0	0,0	0,0	0,0	0,0	1543 - Chocolates	
1554 - Bebidas gaseosas	0,0	0,0	0,0	0,0	0,0	0,0	0,0	0,0	0,0	0,0	0,0	0,0	0,0	0,0	1554 - Bebidas gaseosas	
2010 - Madera aserrada	51,5	53,3	50,2	42,1	26,9	36,3	29,7	17,6	20,1	17,7	30,1	31,5	44,5	45,7	2010 - Madera aserrada	
2411 - Jabón	428,7	428,9	352,1	391,5	406,0	461,8	428,1	272,0	362,1	380,6	415,3	481,3	483,9	547,0	2411 - Jabón	
2695 - Ladrillos, bloques y adoquines	0,0	0,0	0,0	0,0	0,0	0,0	0,0	0,0	0,0	0,0	0,0	0,0	0,0	0,0	2695 - Ladrillos, bloques y adoquines	
2694 - Cemento	225,5	230,8	206,2	215,1	216,0	223,0	208,1	158,5	155,6	170,5	221,2	221,9	203,1	96,6	2694 - Cemento	
TOTAL	178,7	185,5	180,2	173,3	168,6	170,9	151,2	120,1	132,4	167,1	163,1	168,5	174,1	160,4	TOTAL	

1/ cifras preliminares

Fuente: Dirección Regional de la Producción de San Martín - Encuesta a Empresas Industriales.

Elaboración: BCRP - Sucursal Iquitos.



Anexo Nº 06

SAN MARTIN: PRODUCCIÓN MANUFACTURERA ^{1/}
(Variación porcentual)

C I I U	2022/2021			Total	2023/2022										C I I U	
	Oct.	Nov.	Dic.	Ene.-Dic.	Ene.	Feb.	Mar.	Abr.	May.	Jun.	Jul.	Ago.	Set.	Oct.		
MANUFACTURA PRIMARIA	-	-	-	-	-	-	-	-	-	-	-	-	-	-	-	MANUFACTURA PRIMARIA
2320 - Biodiesel	-	-	-	-	-	-	-	-	-	-	-	-	-	-	-	2320 - Biodiesel
MANUFACTURA NO PRIMARIA	-5,0	4,1	4,7	-3,4	-4,2	2,7	-16,3	-32,3	-16,9	1,3	-6,5	3,2	0,5	-10,3	MANUFACTURA NO PRIMARIA	
1514 - Aceite y manteca	-7,1	-2,3	2,3	-3,8	-4,0	2,0	-23,2	-34,4	-16,2	13,2	-11,0	7,2	2,4	4,3	1514 - Aceite y manteca	
1520 - Quesos y mantequillas	-	-	-	-	-	-	-	-	-	-	-	-	-	-	1520 - Quesos y mantequillas	
1543 - Chocolates	-100,0	-	-	-97,9	-100,0	-	-	-	-	-	-	-	-	-	1543 - Chocolates	
1554 - Bebidas gaseosas	-	-	-	-	-	-	-	-	-	-	-	-	-	-	1554 - Bebidas gaseosas	
2010 - Madera aserrada	29,2	29,7	68,7	62,2	-7,4	20,2	-20,4	-58,1	-50,4	-52,0	-14,9	-32,1	-16,0	-11,3	2010 - Madera aserrada	
2411 - Jabón	129,1	98,0	65,9	20,1	16,1	9,5	48,9	-44,6	26,8	3,5	7,4	5,9	8,8	27,6	2411 - Jabón	
2695 - Ladrillos, bloques y adoquines	-	-	-	-	-	-	-	-	-	-	-	-	-	-	2695 - Ladrillos, bloques y adoquines	
2694 - Cemento	-10,0	14,1	1,1	-9,1	-6,7	2,0	-0,6	-18,8	-19,8	-24,0	6,6	-2,4	-3,6	-57,2	2694 - Cemento	
TOTAL	-5,0	4,1	4,7	-3,4	-4,2	2,7	-16,3	-32,3	-16,9	1,3	-6,5	3,2	0,5	-10,3	TOTAL	

1/ cifras preliminares

Fuente: Dirección Regional de la Producción de San Martín - Encuesta a Empresas Industriales.

Elaboración: BCRP - Sucursal Iquitos.

Anexo Nº 07

**SAN MARTÍN: TRABAJADORES ASALARIADOS PRIVADOS FORMALES
POR SECTORES ECONÓMICOS**
(Variación porcentual con respecto al mismo mes del año anterior)

Año	Mes	Agricultura	Minería	Manufactura	Construcción	Comercio	Servicios	Total
2022	OCT.	4,9	-16,0	0,8	58,3	8,0	15,1	13,6
	NOV.	3,3	-2,8	3,9	62,0	11,8	18,2	16,1
	DIC.	5,4	-9,2	1,3	46,4	7,3	12,6	11,7
2023	ENE.	2,1	-5,9	1,3	15,8	6,1	13,2	10,0
	FEB.	-1,7	-4,5	-9,9	16,7	4,4	12,0	6,3
	MAR.	-4,0	1,5	0,7	17,2	5,3	13,1	8,2
	ABR.	-3,6	3,1	-6,1	5,1	5,0	10,2	5,5
	MAY.	-4,3	-5,7	1,0	13,6	4,8	9,9	6,5
	JUN.	0,9	-7,0	22,4	7,8	7,6	13,9	11,3
	JUL.	-1,0	-14,5	5,5	9,5	4,5	8,7	6,4
	AGO.	2,6	-4,5	12,8	7,1	3,7	7,4	6,0
	SET.	1,9	-9,0	5,7	-0,5	2,6	9,1	5,2
	OCT.	n.d.	n.d.	n.d.	n.d.	n.d.	n.d.	n.d.

Fuente: MTPE – Planilla electrónica - PLAME y T-registro.

Elaboración: BCRP - Sucursal Iquitos.

Anexo Nº 08

SAN MARTÍN: EXPORTACIONES POR GRUPO DE PRODUCTOS
(Valor FOB - Millones de US\$)

	2022			Total Ene.-Dic.	2023										
	Oct.	Nov.	Dic.		Ene.	Feb.	Mar.	Abr.	May.	Jun.	Jul.	Ago.	Set.	Oct.	
1. Productos tradicionales	3,7	3,5	1,6	43,8	1,3	0,5	0,8	1,4	1,8	3,2	2,1	2,6	2,4	2,1	1. Productos tradicionales
- Pesqueros	0,0	0,0	0,0	0,0	0,0	0,0	0,0	0,0	0,0	0,0	0,0	0,0	0,0	0,0	- Pesqueros
- Agrícolas	3,7	3,5	1,6	43,8	1,3	0,5	0,8	1,4	1,8	3,2	2,1	2,6	2,4	2,1	- Agrícolas
2. Productos no tradicionales	17,9	14,1	11,9	143,6	11,0	11,2	11,5	9,1	11,3	15,8	20,3	19,6	24,4	21,1	2. Productos no tradicionales
- Forestales	0,0	0,0	0,1	0,5	0,3	0,3	0,4	0,3	0,4	0,4	0,4	0,6	0,4	0,5	- Forestales
* Madera aserrada	0,0	0,0	0,1	0,5	0,3	0,3	0,4	0,3	0,4	0,4	0,4	0,6	0,4	0,5	* Madera aserrada
* Tablillas y Frisos	0,0	0,0	0,0	0,0	0,0	0,0	0,0	0,0	0,0	0,0	0,0	0,0	0,0	0,0	* Tablillas y Frisos
* Machihembrado	0,0	0,0	0,0	0,0	0,0	0,0	0,0	0,0	0,0	0,0	0,0	0,0	0,0	0,0	* Machihembrado
* Otros acabados	0,0	0,0	0,0	0,0	0,0	0,0	0,0	0,0	0,0	0,0	0,0	0,0	0,0	0,0	* Otros acabados
- Pesqueros	0,0	0,0	0,0	0,0	0,0	0,0	0,0	0,0	0,0	0,0	0,0	0,0	0,0	0,0	- Pesqueros
* Paiche salado	0,0	0,0	0,0	0,0	0,0	0,0	0,0	0,0	0,0	0,0	0,0	0,0	0,0	0,0	* Paiche salado
- Agroindustriales	17,6	13,6	11,4	139,3	10,6	10,8	10,9	8,8	10,9	15,4	19,9	18,9	23,5	20,3	- Agroindustriales
* Aceite crudo de palma	0,7	1,1	2,3	5,6	1,4	1,0	0,0	1,8	0,6	2,4	0,6	0,3	0,5	0,1	* Aceite crudo de palma
* Aceite crudo de palmiste	0,2	0,3	1,0	3,5	0,7	0,1	0,0	0,0	0,0	0,3	0,0	0,0	0,0	0,0	* Aceite crudo de palmiste
* Aceite refinado de palma	3,2	2,0	2,7	26,7	2,5	2,0	2,5	2,0	1,6	2,4	2,1	2,6	2,5	2,6	* Aceite refinado de palma
* Aceite refinado de palmiste	0,9	0,7	0,6	9,5	0,4	0,4	0,5	1,0	1,0	0,6	0,7	0,7	0,8	0,9	* Aceite refinado de palmiste
* Conservas de palmito	0,7	0,7	0,9	11,2	0,7	0,9	1,0	1,2	1,2	1,3	1,2	0,8	0,9	1,4	* Conservas de palmito
* Tabaco negro y rubio	0,4	0,1	0,1	2,4	0,1	0,0	0,4	0,0	0,5	0,0	0,0	0,4	0,5	0,3	* Tabaco negro y rubio
* Manteca vegetal	0,4	0,6	1,1	9,2	0,2	0,3	0,8	0,5	0,6	0,4	0,2	0,2	0,6	0,6	* Manteca vegetal
* Cacao en grano	6,2	5,8	2,3	54,5	3,7	5,7	4,6	1,6	4,8	7,1	11,7	13,3	13,7	11,1	* Cacao en grano
* Aceite vegetal	0,1	0,1	0,0	1,0	0,1	0,1	0,1	0,0	0,0	0,1	0,2	0,1	0,0	0,1	* Aceite vegetal
* Uña de gato	0,0	0,0	0,0	0,0	0,0	0,0	0,0	0,0	0,0	0,0	0,0	0,0	0,0	0,0	* Uña de gato
* Chocolates	0,0	0,0	0,0	0,1	0,0	0,0	0,0	0,0	0,0	0,0	0,0	0,1	0,0	0,0	* Chocolates
* Puros+cigarros+ pack	0,0	0,1	0,1	0,7	0,0	0,0	0,0	0,0	0,1	0,0	0,1	0,0	0,1	0,0	* Puros+cigarros+ pack
* Otros ^{1/}	4,7	1,8	0,4	15,0	0,9	0,3	1,1	0,7	0,5	0,9	3,2	0,5	4,1	3,1	* Otros ^{1/}
- Resto ^{2/}	0,2	0,4	0,5	3,8	0,2	0,1	0,2	0,0	0,0	0,1	0,0	0,2	0,5	0,3	- Resto ^{2/}
TOTAL EXPORTACIONES (1+2)	21,6	17,6	13,5	187,4	12,4	11,7	12,4	10,5	13,1	19,0	22,4	22,2	26,8	23,2	TOTAL EXPORTACIONES (1+2)

1/ Plantas vivas, achiote, maca, semillas de pijuayo, etc.

2/ Manufactura de piedras preciosas, bisutería, material publicitario, objetos de adorno, etc.

Fuente: SUNAT - ADUANAS.

Elaboración: BCRP - Sucursal Iquitos.



Anexo Nº 09

SAN MARTÍN: EJECUCIÓN DEL PRESUPUESTO DE GASTOS DEL GOBIERNO NACIONAL ^{1/}
(Millones de soles)

	2022			Total	2023										
	Oct.	Nov.	Dic.	Ene.-Dic.	Ene.	Feb.	Mar.	Abr.	May.	Jun.	Jul.	Ago.	Set.	Oct.	
GASTOS NO FINANCIEROS	188,1	128,4	256,8	1 520,1	78,7	118,4	83,9	113,6	96,4	104,4	84,8	106,6	81,0	119,2	GASTOS NO FINANCIEROS
a. GASTOS CORRIENTES	172,0	83,7	227,5	1 236,4	66,1	97,2	52,0	87,1	74,9	77,0	68,6	85,9	49,8	88,6	a. GASTOS CORRIENTES
1. Personal y obligaciones	19,9	21,8	26,6	255,8	21,3	19,5	19,4	20,0	22,5	21,6	25,8	20,5	21,0	21,7	1. Personal y obligaciones
2. Pensiones y prestaciones sociales	2,2	2,0	4,7	26,6	2,2	1,8	2,2	2,3	2,3	2,5	3,5	2,2	2,3	2,8	2. Pensiones y prestaciones sociales
3. Bienes y servicios	82,6	36,2	157,9	557,0	11,0	27,3	13,7	11,4	36,6	17,8	15,9	39,0	14,8	25,5	3. Bienes y servicios
4. Otros gastos corrientes	0,8	16,4	36,7	231,2	21,1	21,5	16,5	29,1	7,6	33,8	18,5	5,3	11,8	37,4	4. Otros gastos corrientes
5. Donaciones y transferencias	66,5	7,2	1,6	165,8	10,5	27,1	0,1	24,3	5,9	1,3	4,9	18,9	-0,1	1,2	5. Donaciones y transferencias
b. GASTOS DE CAPITAL	16,1	44,7	29,2	283,7	12,6	21,2	31,9	26,5	21,5	27,4	16,1	20,7	31,2	30,5	b. GASTOS DE CAPITAL
1. Adquisición de activos no financieros	16,1	37,1	28,9	273,6	12,6	21,2	31,5	26,0	21,4	26,1	16,0	17,8	31,2	30,5	1. Adquisición de activos no financieros
2. Otros gastos de capital	0,0	0,0	0,0	0,0	0,0	0,0	0,0	0,0	0,0	0,0	0,0	0,0	0,0	0,0	2. Donaciones y transferencias
3. Donaciones y transferencias	0,0	7,6	0,3	10,2	0,0	0,0	0,4	0,5	0,0	1,3	0,1	2,9	0,0	0,1	3. Otros gastos de capital

1/ Información actualizada al 1 de noviembre de 2023.

Fuente: Consulta Amigable - MEF.

Elaboración: BCRP - Sucursal Iquitos.

Anexo Nº 10

SAN MARTÍN: EJECUCIÓN DEL PRESUPUESTO DE GASTOS DEL GOBIERNO REGIONAL ^{1/}
(Millones de soles)

	2022			Total	2023										
	Oct.	Nov.	Dic.	Ene.-Dic.	Ene.	Feb.	Mar.	Abr.	May.	Jun.	Jul.	Ago.	Set.	Oct.	
GASTOS NO FINANCIEROS	159,9	179,2	256,3	1 888,1	137,1	129,5	143,5	134,4	147,0	152,0	240,8	166,4	165,9	161,6	GASTOS NO FINANCIEROS
a. GASTOS CORRIENTES	114,8	127,6	193,5	1 476,5	131,3	114,1	115,0	118,6	127,7	128,7	191,5	138,2	131,4	130,9	a. GASTOS CORRIENTES
1. Personal y obligaciones	73,1	75,9	93,9	896,6	109,5	82,9	74,9	82,7	82,7	85,7	90,8	82,5	83,5	81,9	1. Personal y obligaciones
2. Pensiones y prestaciones sociales	4,0	3,9	6,0	48,8	4,8	3,8	3,5	4,5	3,6	3,5	4,8	3,6	3,8	3,5	2. Pensiones y prestaciones sociales
3. Bienes y servicios	37,6	47,8	91,8	518,9	17,0	27,4	36,5	31,5	40,8	39,5	44,3	47,6	41,7	45,5	3. Bienes y servicios
4. Donaciones y transferencias	0,0	0,0	0,0	1,0	0,0	0,0	0,0	0,0	0,6	0,0	0,5	0,0	2,3	0,0	4. Donaciones y transferencias
5. Otros gastos corrientes	0,1	0,1	1,8	11,1	0,0	0,0	0,0	0,0	0,0	0,0	51,1	4,4	0,0	0,0	5. Otros gastos corrientes
b. GASTOS DE CAPITAL	45,1	51,6	62,8	411,7	5,8	15,4	28,5	15,8	19,3	23,2	49,3	28,1	34,6	30,7	b. GASTOS DE CAPITAL
1. Adquisición de activos no financieros	45,1	51,6	62,1	408,7	5,8	15,4	28,5	15,8	19,3	23,2	49,3	28,1	34,6	30,7	1. Adquisición de activos no financieros
2. Donaciones y transferencias	0,0	0,0	0,7	3,0	0,0	0,0	0,0	0,0	0,0	0,0	0,0	0,0	0,0	0,0	2. Donaciones y transferencias
3. Otros gastos de capital	0,0	0,0	0,0	0,0	0,0	0,0	0,0	0,0	0,0	0,0	0,0	0,0	0,0	0,0	3. Otros gastos de capital

1/ Información actualizada al 1 de noviembre de 2023.

Fuente: Consulta Amigable - MEF.

Elaboración: BCRP - Sucursal Iquitos.

Anexo Nº 11

SAN MARTÍN: EJECUCIÓN DEL PRESUPUESTO DE GASTOS DE LOS GOBIERNOS LOCALES 1/
(Millones de soles)

	2022			Total	2023										
	Oct.	Nov.	Dic.	Ene.-Dic.	Ene.	Feb.	Mar.	Abr.	May.	Jun.	Jul.	Ago.	Set.	Oct.	
GASTOS NO FINANCIEROS	74,6	87,2	131,3	869,1	13,4	46,0	65,5	72,8	54,5	69,8	75,0	72,7	72,2	74,7	GASTOS NO FINANCIEROS
a. GASTOS CORRIENTES	30,3	31,5	52,6	399,0	10,7	22,4	34,0	27,7	33,4	35,7	47,1	34,4	31,9	33,4	a. GASTOS CORRIENTES
1. Personal y obligaciones	4,6	4,5	7,9	58,0	4,3	5,2	4,6	4,7	4,9	4,4	6,7	4,4	4,6	5,1	1. Personal y obligaciones
2. Pensiones y prestaciones sociales	1,1	1,1	1,4	15,8	0,2	1,2	1,3	1,3	1,3	1,7	1,8	1,7	2,3	2,0	2. Pensiones y prestaciones sociales
3. Bienes y servicios	22,5	24,0	39,9	306,4	5,9	15,3	26,0	20,4	25,2	29,1	37,2	25,2	23,6	23,8	3. Bienes y servicios
4. Donaciones y transferencias	1,8	1,6	3,0	14,6	0,2	0,5	1,1	0,6	1,4	0,2	1,0	2,5	1,3	2,3	4. Donaciones y transferencias
5. Otros gastos corrientes	0,3	0,2	0,4	4,2	0,1	0,2	1,0	0,7	0,5	0,4	0,3	0,6	0,2	0,3	5. Otros gastos corrientes
b. GASTOS DE CAPITAL	44,2	55,7	78,7	470,1	2,7	23,5	31,5	45,1	21,1	34,0	28,0	38,3	40,3	41,3	b. GASTOS DE CAPITAL
1. Adquisición de activos no financieros	44,2	55,7	78,7	470,0	2,7	23,5	31,5	45,1	21,2	33,8	28,0	38,3	40,1	41,2	1. Adquisición de activos no financieros
2. Donaciones y transferencias	0,0	0,0	0,0	0,1	0,0	0,0	0,1	0,0	0,0	0,3	0,0	0,0	0,2	0,1	2. Donaciones y transferencias
3. Otros gastos de capital	0,0	0,0	0,0	0,0	0,0	0,0	0,0	0,0	0,0	0,0	0,0	0,0	0,0	0,0	3. Otros gastos de capital

1/ Información actualizada al 1 de noviembre de 2023.

Fuente: Consulta Amigable - MEF.

Elaboración: BCRP - Sucursal Iquitos.

Anexo Nº 12

SAN MARTÍN: INVERSIÓN NO FINANCIERA DEL GOBIERNO NACIONAL ^{1/}
(Millones de soles)

FUNCIONES	2022			Total Ene.-Dic.	2023										FUNCIONES
	Oct.	Nov.	Dic.		Ene.	Feb.	Mar.	Abr.	May.	Jun.	Jul.	Ago.	Set.	Oct.	
AGROPECUARIA	2,8	2,1	3,7	31,2	2,0	2,2	3,1	2,6	3,4	3,3	3,3	3,6	3,6	3,9	AGROPECUARIA
CULTURA Y DEPORTE	0,0	0,0	0,0	0,0	0,0	0,0	0,0	0,0	0,0	0,0	0,0	0,0	0,0	0,0	CULTURA Y DEPORTE
EDUCACIÓN	1,0	4,1	3,1	24,8	0,0	1,0	8,6	0,7	0,5	3,1	3,6	2,2	1,9	1,5	EDUCACIÓN
ENERGÍA	0,8	0,5	1,9	8,8	0,0	1,6	0,7	1,1	0,4	0,7	0,6	0,5	0,3	1,0	ENERGÍA
INDUSTRIA	0,3	0,2	0,3	3,2	0,0	1,3	1,5	0,0	0,3	0,2	0,2	0,1	0,2	0,1	INDUSTRIA
JUSTICIA	0,1	0,2	1,0	1,5	0,0	0,0	0,0	0,1	0,0	0,1	0,5	0,1	0,2	0,3	JUSTICIA
AMBIENTE	0,1	0,3	1,0	2,4	0,0	0,1	0,0	0,0	0,1	0,1	1,5	0,1	2,8	2,6	AMBIENTE
COMERCIO	0,0	0,0	0,0	0,1	0,0	0,0	0,0	0,0	0,0	0,1	0,0	0,1	0,0	0,0	COMERCIO
ORDEN PUBLICO Y SEGURIDAD	0,0	0,0	0,2	2,5	0,0	0,0	0,0	0,0	0,2	0,0	0,0	0,1	0,0	0,0	ORDEN PUBLICO Y SEGURIDAD
PESCA	0,0	0,0	0,0	0,0	0,0	0,0	0,0	0,0	0,0	0,0	0,0	0,0	0,0	0,0	PESCA
PLANEAMIENTO, GESTION Y RESERVA	0,0	0,5	0,5	1,2	0,0	0,0	0,1	0,1	0,0	0,0	0,0	0,0	0,1	0,0	PLANEAMIENTO, GESTION Y RESERVA
PROTECCIÓN SOCIAL	0,1	0,0	0,1	0,2	0,0	0,0	0,0	0,0	0,0	0,0	0,0	0,0	0,0	0,0	PROTECCIÓN SOCIAL
SALUD	0,0	0,1	0,1	0,4	0,0	0,0	0,0	0,0	0,0	0,0	0,0	0,0	0,0	0,0	SALUD
SANEAMIENTO	2,4	3,1	2,6	27,8	0,1	0,7	1,7	0,6	1,0	0,7	0,2	0,6	0,6	1,7	SANEAMIENTO
TRABAJO	0,0	0,0	0,0	0,0	0,0	0,0	0,0	0,0	0,0	0,0	0,0	0,0	0,0	0,0	TRABAJO
TRANSPORTE	8,5	19,6	14,6	129,0	10,4	8,3	10,0	13,5	15,3	17,2	6,1	10,2	10,2	19,0	TRANSPORTE
COMUNICACIONES	0,1	6,2	-0,1	38,8	0,0	6,0	5,7	7,1	-0,2	0,5	0,0	0,1	11,2	-0,1	COMUNICACIONES
TURISMO	0,0	0,2	0,0	1,4	0,0	0,0	0,1	0,1	0,3	0,0	0,0	0,0	0,0	0,2	TURISMO
VIVIENDA Y DESARROLLO URBANO	0,0	0,0	0,0	0,2	0,0	0,0	0,0	0,0	0,0	0,0	0,0	0,0	0,0	0,2	VIVIENDA Y DESARROLLO URBANO
TOTAL INVERSIONES	16,1	37,1	28,9	273,6	12,6	21,2	31,5	26,0	21,4	26,1	16,0	17,8	31,2	30,5	TOTAL INVERSIONES

1/ Información actualizada al 1 de noviembre de 2023.

Fuente: Consulta Amigable - MEF.

Elaboración: BCRP - Sucursal Iquitos.



Anexo Nº 13

SAN MARTÍN: INVERSIÓN NO FINANCIERA DEL GOBIERNO REGIONAL ^{1/}
(Millones de soles)

FUNCIONES	2022			Total Ene.-Dic.	2023										FUNCIONES
	Oct.	Nov.	Dic.		Ene.	Feb.	Mar.	Abr.	May.	Jun.	Jul.	Ago.	Set.	Oct.	
AGROPECUARIA	3,0	3,0	3,2	32,3	0,1	0,2	0,4	0,7	1,1	1,1	1,0	1,6	1,6	1,0	AGROPECUARIA
CULTURA Y DEPORTE	0,6	0,2	0,4	3,8	0,0	0,0	0,8	0,4	1,0	0,3	1,8	0,4	0,4	0,6	CULTURA Y DEPORTE
EDUCACIÓN	3,6	2,4	3,3	39,1	0,0	0,6	2,3	1,7	0,7	3,4	3,1	2,6	3,1	3,6	EDUCACIÓN
ENERGÍA	2,0	1,1	2,6	14,2	0,0	0,4	0,3	0,2	0,1	0,1	0,2	0,1	0,2	0,3	ENERGÍA
INDUSTRIA	0,1	0,0	0,6	1,1	0,0	0,0	0,0	0,0	0,0	0,0	0,0	0,0	0,0	0,0	INDUSTRIA
MEDIO AMBIENTE	0,4	0,5	0,3	4,4	0,0	0,0	0,0	0,0	0,1	0,2	0,1	0,6	0,6	0,4	MEDIO AMBIENTE
MINERÍA	0,0	0,0	0,0	0,0	0,0	0,0	0,0	0,0	0,0	0,0	0,0	0,0	0,0	0,0	MINERÍA
ORDEN PUBLICO Y SEGURIDAD	0,6	2,4	0,8	6,9	0,0	0,0	1,1	0,6	0,7	0,1	0,4	0,7	1,4	0,3	ORDEN PUBLICO Y SEGURIDAD
PESCA	0,4	0,4	0,8	4,7	0,0	0,0	0,0	0,0	0,2	0,2	0,5	0,3	0,3	0,4	PESCA
PLANEAMIENTO, GESTION Y RESERVA	2,8	2,8	5,2	38,4	1,8	1,8	2,5	2,2	2,1	2,1	2,7	2,5	2,2	1,9	PLANEAMIENTO, GESTION Y RESERVA
PROTECCION SOCIAL	0,0	0,0	0,0	0,0	0,0	0,0	0,0	0,0	0,0	0,0	0,0	0,0	0,0	0,0	PROTECCION SOCIAL
SALUD	1,2	3,8	6,0	25,6	0,5	0,0	1,1	0,4	0,5	2,6	4,9	3,0	1,8	1,4	SALUD
SANEAMIENTO	1,4	1,9	2,4	18,6	1,0	1,1	1,6	0,8	0,8	1,3	0,7	1,5	2,0	2,3	SANEAMIENTO
TRABAJO	0,0	0,0	0,0	0,1	0,0	0,0	0,0	0,0	0,0	0,0	0,0	0,0	0,1	0,0	TRABAJO
TRANSPORTE	29,2	32,9	36,3	218,5	2,4	11,5	18,4	8,8	12,0	11,6	33,8	14,7	20,6	18,3	TRANSPORTE
COMERCIO	0,0	0,0	0,0	0,0	0,0	0,0	0,0	0,0	0,0	0,0	0,0	0,0	0,0	0,0	COMERCIO
TURISMO	0,0	0,0	0,1	0,9	0,0	0,0	0,0	0,0	0,0	0,0	0,0	0,0	0,0	0,1	TURISMO
TOTAL INVERSIONES	45,1	51,6	62,1	408,7	5,8	15,4	28,5	15,8	19,3	23,2	49,3	28,1	34,6	30,7	TOTAL INVERSIONES

1/ Información actualizada al 1 de noviembre de 2023.

Fuente: Consulta Amigable - MEF.

Elaboración: BCRP - Sucursal Iquitos.



Anexo Nº 14

SAN MARTÍN: INVERSIÓN NO FINANCIERA DE LOS GOBIERNOS LOCALES ^{1/}
(Millones de soles)

FUNCIONES	2022			Total Ene.-Dic.	2023										FUNCIONES
	Oct.	Nov.	Dic.		Ene.	Feb.	Mar.	Abr.	May.	Jun.	Jul.	Ago.	Set.	Oct.	
AGROPECUARIA	1,0	0,6	0,9	9,6	0,0	0,0	0,3	0,4	0,2	0,2	5,2	1,4	3,0	3,6	AGROPECUARIA
CULTURA Y DEPORTE	2,0	1,3	2,8	16,0	0,0	0,7	1,3	3,1	0,4	1,7	0,7	0,9	1,2	1,0	CULTURA Y DEPORTE
COMERCIO	0,4	0,1	0,1	1,2	0,0	0,0	0,0	0,0	0,0	0,0	0,0	0,1	0,1	0,1	COMERCIO
EDUCACIÓN	2,8	13,1	13,2	54,3	0,1	5,9	6,8	5,9	3,5	8,9	3,2	5,0	4,3	6,7	EDUCACIÓN
ENERGÍA	0,2	0,3	0,1	1,9	0,0	0,0	0,0	0,0	0,0	0,1	0,0	0,0	0,0	0,0	ENERGÍA
INDUSTRIA	0,0	0,0	0,0	0,0	0,0	0,0	0,0	0,0	0,0	0,0	0,0	0,0	0,0	0,0	INDUSTRIA
AMBIENTE	0,5	1,4	0,6	11,0	0,0	0,0	0,1	0,1	0,1	0,3	0,8	2,7	2,4	1,2	AMBIENTE
MINERÍA	0,0	0,0	0,0	0,0	0,0	0,0	0,0	0,0	0,0	0,0	0,0	0,0	0,0	0,0	MINERÍA
ORDEN PUBLICO Y SEGURIDAD	4,3	8,3	9,6	47,5	0,5	4,5	2,0	2,8	1,4	2,8	2,8	3,7	5,0	6,8	ORDEN PUBLICO Y SEGURIDAD
PLANEAMIENTO, GESTION Y RESERVA	2,7	2,8	3,8	27,2	0,2	0,4	1,3	3,4	1,9	3,0	2,0	6,7	6,6	3,3	PLANEAMIENTO, GESTION Y RESERVA
PROTECCION SOCIAL	1,5	1,3	1,3	8,7	0,0	0,1	0,2	0,5	0,2	1,4	0,6	0,7	0,6	0,6	PROTECCION SOCIAL
SALUD	0,2	0,0	0,3	1,7	0,0	0,0	0,0	0,3	0,1	0,1	0,1	0,1	0,6	0,1	SALUD
SANEAMIENTO	13,4	8,6	11,1	121,3	0,4	2,4	1,8	14,4	7,5	4,7	6,4	5,9	7,1	3,6	SANEAMIENTO
TRABAJO	0,1	0,1	0,1	0,5	0,0	0,0	0,0	0,0	0,0	0,0	0,0	0,0	0,0	0,0	TRABAJO
TRANSPORTE	8,4	12,1	23,6	99,1	0,2	7,4	12,9	10,8	4,3	8,4	4,4	8,7	8,2	12,1	TRANSPORTE
COMUNICACIONES	0,0	0,0	0,0	0,0	0,0	0,0	0,0	0,0	0,0	0,0	0,0	0,0	0,0	0,0	COMUNICACIONES
TURISMO	0,4	0,5	0,6	6,5	0,0	0,4	0,3	0,2	0,3	0,6	0,0	0,0	0,1	0,0	TURISMO
VIVIENDA Y DESARROLLO URBANO	6,4	5,3	10,7	63,6	1,3	1,6	4,5	3,1	1,2	1,6	1,7	2,4	0,8	2,1	VIVIENDA Y DESARROLLO URBANO
TOTAL INVERSIONES	44,2	55,7	78,7	470,0	2,7	23,5	31,5	45,1	21,2	33,8	28,0	38,3	40,1	41,2	TOTAL INVERSIONES

1/ Información actualizada al 1 de noviembre de 2023.

Fuente: Consulta Amigable - MEF.

Elaboración: BCRP - Sucursal Iquitos.



Anexo Nº 15

SAN MARTÍN: DEPÓSITOS ^{1/}
(Saldos en millones de soles)

	2022			2023										
	Oct.	Nov.	Dic.	Ene.	Feb.	Mar.	Abr.	May.	Jun.	Jul.	Ago.	Set.	Oct.	
A. BANCA MÚLTIPLE	1 140	1 137	1 179	1 122	1 095	1 094	1 068	1 069	1 084	1 104	1 156	1 165	1 168	A. BANCA MÚLTIPLE
B. EMPRESAS FINANCIERAS	16	16	16	16	16	15	15	15	15	15	15	15	15	B. EMPRESAS FINANCIERAS
C. CAJAS MUNICIPALES	314	320	325	325	320	308	303	306	307	313	324	331	335	C. CAJAS MUNICIPALES
D. CAJAS RURALES	0	0	0	0	0	0	0	0	0	0	0	0	0	D. CAJAS RURALES
E. BANCO DE LA NACIÓN	384	387	385	389	385	363	355	357	373	397	383	390	390	E. BANCO DE LA NACIÓN
DEPÓSITOS TOTALES	1 854	1 861	1 905	1 852	1 816	1 780	1 741	1 747	1 780	1 828	1 878	1 902	1 908	DEPÓSITOS TOTALES

^{1/} cifras preliminares.

Fuente: SBS y AFP.

Elaboración: BCRP - Sucursal Iquitos.

Anexo Nº 16

SAN MARTÍN: CRÉDITO ^{1/}
(SalDOS en millones de soles)

	2022			2023										
	Oct.	Nov.	Dic.	Ene.	Feb.	Mar.	Abr.	May.	Jun.	Jul.	Ago.	Set.	Oct.	
A. BANCA MÚLTIPLE	2 129	2 140	2 129	2 138	2 152	2 162	2 178	2 179	2 318	2 325	2 328	2 317	2 323	A. BANCA MÚLTIPLE
B. EMPRESAS FINANCIERAS	246	252	256	258	262	266	268	267	265	265	266	267	256	B. EMPRESAS FINANCIERAS
C. CAJAS MUNICIPALES	812	826	834	848	870	887	901	905	907	908	920	927	931	C. CAJAS MUNICIPALES
D. CAJAS RURALES	13	14	14	14	15	15	15	14	14	13	13	12	12	D. CAJAS RURALES
E. EDPYMES	21	22	22	23	24	25	26	26	27	27	28	29	30	E. EDPYMES
F. BANCO DE LA NACIÓN ^{2/}	244	244	246	238	248	253	256	263	268	272	281	289	294	F. BANCO DE LA NACIÓN ^{2/}
G. AGROBANCO ^{3/}	38	38	39	39	36	37	36	36	36	36	36	36	36	G. AGROBANCO ^{3/}
TOTAL	3 505	3 535	3 539	3 559	3 606	3 644	3 679	3 692	3 834	3 848	3 871	3 877	3 883	TOTAL
Moneda Nacional	3 469	3 501	3 506	3 525	3 572	3 609	3 644	3 659	3 801	3 816	3 840	3 844	3 851	Moneda Nacional
Moneda Extranjera	36	34	34	34	35	35	35	33	33	33	32	33	33	Moneda Extranjera

1/ cifras preliminares.

2/ Solo considera los créditos de consumo e hipotecario.

3/ No considera los créditos a las demás empresas del Sistema Financiero.

Fuente: SBS y AFP.

Elaboración: BCRP - Sucursal Iquitos.

Anexo Nº 17

SAN MARTÍN: TASA DE MOROSIDAD ^{1/}
(En porcentaje)

ENTIDADES FINANCIERAS	2022			2023										ENTIDADES FINANCIERAS
	Oct.	Nov.	Dic.	Ene.	Feb.	Mar.	Abr.	May.	Jun.	Jul.	Ago.	Set.	Oct.	
Banca Múltiple	9,2	9,3	8,9	9,1	9,2	6,9	7,2	n.d.	n.d.	9,6	9,6	9,5	n.d.	Banca Múltiple
Empresas Financieras	4,2	3,9	4,1	4,0	4,2	4,4	4,7	n.d.	n.d.	5,3	5,1	4,8	n.d.	Empresas Financieras
Cajas Municipales	5,0	5,3	5,0	5,3	5,1	4,8	5,0	n.d.	n.d.	5,3	5,2	5,1	n.d.	Cajas Municipales
Cajas Rurales de Ahorro y Crédito	15,2	15,3	16,0	16,7	16,5	18,3	20,2	n.d.	n.d.	13,4	13,1	15,0	n.d.	Cajas Rurales de Ahorro y Crédito
EDPYMEs	4,9	5,4	5,7	5,6	5,5	5,0	5,5	n.d.	n.d.	6,0	5,8	5,9	n.d.	EDPYMEs
Banco de la Nación ^{2/}	2,9	3,1	3,1	3,1	3,2	3,1	3,2	n.d.	n.d.	3,5	3,6	3,6	n.d.	Banco de la Nación ^{2/}
Agrobanco ^{3/}	65,7	65,0	64,0	63,5	61,0	60,3	60,8	n.d.	n.d.	60,4	60,8	60,0	n.d.	Agrobanco ^{3/}
TOTAL	8,0	8,1	7,8	8,0	7,9	6,5	6,7	n.d.	n.d.	8,3	8,3	8,1	n.d.	TOTAL

1/ Cifras preliminares, calculadas en base a: (créditos vencidos + créditos en cobranza judicial) / colocaciones brutas.

2/ Solo considera los créditos de consumo e hipotecario.

3/ No considera los créditos a las demás empresas del Sistema Financiero.

Fuente: SBS y AFP.

Elaboración: BCRP - Sucursal Iquitos.