

BANCO CENTRAL DE RESERVA DEL PERÚ
SUCURSAL IQUITOS



SAN MARTÍN: Síntesis de Actividad Económica
SETIEMBRE 2023¹

Departamento de Estudios Económicos

¹ En el presente informe participaron Mario López y Fritz Alva.

ÍNDICE

	<i>Página</i>
RESUMEN EJECUTIVO.....	3
I. ACTIVIDAD PRODUCTIVA.....	5
1. Actividad primaria.....	5
1.1 Sector agropecuario.....	5
1.2 Sector pesca.....	6
2. Otros indicadores sectoriales.....	7
2.1 Sector manufactura.....	7
2.2 Despachos de cemento.....	8
2.3 Arribos de turistas a establecimientos de hospedaje.....	8
II. ASPECTOS LABORALES.....	9
1. Empleo.....	9
III. SECTOR EXTERNO.....	10
1. Exportaciones.....	10
IV. CRÉDITO Y DEPÓSITOS.....	11
1. Crédito.....	11
2. Depósitos.....	13
V. EJECUCIÓN DEL PRESUPUESTO DE GASTOS DEL GOBIERNO GENERAL.....	14
1. Gasto corriente no financiero.....	14
2. Inversión pública.....	15
VI. ANEXOS.....	17

RESUMEN EJECUTIVO

Principales hechos de importancia

- El sector **agropecuario** creció 13,6 por ciento interanual en setiembre, por el desempeño positivo del subsector agrícola (17,1 por ciento); mientras que, el sector **pesca** retrocedió en 6,6 por ciento interanual en setiembre, impulsado por la menor crianza en piscigranjas de la especie tilapia y boquichico, principalmente.
- En **otros indicadores de actividad económica** se observaron variaciones positivas en créditos de consumo (16,4 por ciento), crédito total (10,8 por ciento), crédito hipotecario (8,9 por ciento) y manufactura (0,5 por ciento); mientras que, inversión pública se redujo en 12,3 por ciento y despachos de cemento cayó 2,1 por ciento.

Actividad primaria

- El sector **agropecuario** creció 13,6 por ciento interanual en setiembre, por el desempeño positivo del subsector agrícola (17,1 por ciento), vinculado a mayores áreas cosechadas de cultivos orientados tanto a la industria como al mercado interno. Asimismo, en el periodo enero-setiembre, la producción agropecuaria acumula un crecimiento de 7,5 por ciento interanual.
- La **producción interna de pescado** fresco retrocedió en 6,6 por ciento interanual en setiembre, impulsado por la menor crianza en piscigranjas de la especie tilapia y boquichico, principalmente. En el periodo enero-setiembre, la producción interna de pescado acumuló una caída de 13,3 por ciento interanual.

Otros indicadores de actividad económica

- La **manufactura** creció 0,5 por ciento interanual en setiembre, debido al desempeño positivo de la industria no primaria; no obstante, en el período enero-setiembre se registró una reducción del 7,8 por ciento interanual.
- Los **despachos de cemento**, en setiembre de 2023, registraron una caída de 2,1 por ciento comparado con similar mes del año anterior; debido, en parte, a la menor ejecución de obras públicas por parte del gobierno regional y de los gobiernos locales. Así, los despachos totalizaron 20 880 toneladas.
- El número de **arribos de turistas a establecimientos de hospedaje**, en agosto de 2023, fue 6,6 por ciento menos que el número registrado en agosto de 2022, debido al menor flujo de turistas, tanto nacionales como extranjeros. Así, el turismo interno decreció en 6,5 por ciento; mientras que, el receptivo lo hizo en 13,1 por ciento.
- El **empleo** privado formal en San Martín, según la planilla electrónica, registró un incremento de 6,4 por ciento interanual en julio de 2023, explicada por el mayor requerimiento de trabajadores en cinco de las siete ramas de actividad económica: servicios (8,7 por ciento), comercio (4,5 por ciento) y construcción (9,5 por ciento), principalmente.
- El **crédito total** registró un saldo de S/ 3 877 millones y un crecimiento de 10,8 por ciento interanual. La banca múltiple representó el 59,8 por ciento de los créditos, registrando un incremento de 8,4 por ciento; las instituciones no bancarias participaron del 31,9 por ciento de las colocaciones y expandieron sus saldos en 14,2 por ciento, destacando el crecimiento de las cajas municipales (14,8 por ciento) y de las empresas financieras (10,9 por ciento), principalmente.

- La **inversión pública** disminuyó en 12,3 por ciento en setiembre, debido al menor dinamismo en dos de los tres niveles de gobierno; así, en los Gobiernos Locales se contrajo en 35,6 por ciento y en el Gobierno Regional se redujo en 13,2 por ciento; no obstante, en el Gobierno Nacional se expandió en 66,6 por ciento.
- Entre los proyectos con mayor monto mensual devengado: el **Gobierno Nacional** invirtió S/ 11,2 millones en la creación de banda ancha para la conectividad integral y desarrollo social de la región San Martín; S/ 2,5 millones en la recuperación de áreas degradadas por residuos sólidos en el sector de Yacucatina, en el distrito de Juan Guerra; S/ 2,1 millones en la construcción del drenaje transversal de la carretera IIRSA Norte, en el distrito de Moyobamba; entre otros. El **Gobierno Regional** invirtió S/ 6,5 millones en el mejoramiento de caminos vecinales, en el distrito de Moyobamba; S/ 3,5 millones en la creación del puente vehicular Jorge Chávez sobre el río Chontayacu, en el distrito de Uchiza; S/ 2,6 millones en el mejoramiento del servicio de transitabilidad de caminos vecinales, en el distrito de Alto Saposo; entre otros. Los **Gobiernos Locales** invirtieron S/ 3,5 millones en el mejoramiento de la capacidad operativa del pool de maquinaria de la municipalidad provincial de Rioja; S/ 3,5 millones en el mejoramiento y ampliación del servicio de protección frente a inundaciones y erosión hídrica en el margen izquierdo del río Huallaga, en el distrito de Juanjuí; S/ 2,8 millones en el mejoramiento del sistema de drenaje pluvial, en el distrito de Tarapoto; entre otros.

Cuadro N° 1
SAN MARTÍN: OTROS INDICADORES DE ACTIVIDAD ECONÓMICA

(Variación % respecto a similar mes del año anterior)

	Abr.23	May.23	Jun.23	Jul.23	Ago.23	Set.23
Producción industrial 1/	↓ -32,3	↓ -16,9	↑ 1,3	↓ -6,5	↑ 3,2	↑ 0,5
Despachos de cemento 1/	↓ -6,3	↑ 3,6	↓ -9,8	↑ 15,6	↑ 2,7	↓ -2,1
Arribos a los establecimientos hospedaje	↓ -4,7	↓ -7,4	↓ -1,2	↑ 5,8	↓ -6,6	n.d.
Crédito total	↑ 8,5	↑ 8,0	↑ 11,3	↑ 11,3	↑ 11,1	↑ 10,8
Crédito de consumo	↑ 18,8	↑ 18,1	↑ 18,3	↑ 19,5	↑ 17,0	↑ 16,4
Crédito hipotecario	↑ 8,8	↑ 8,3	↑ 8,6	↑ 7,1	↑ 8,9	↑ 8,9
Inversión pública 1/	↑ 0,2	↓ -30,3	↓ -11,6	↓ -22,2	↓ -31,0	↓ -12,3

1/ En términos reales.

Fuentes: SBS y AFP, MEF, MINCETUR, DIREPRO y empresas.

Elaboración: BCRP, Sucursal Iquitos. Departamento de Estudios Económicos.

I. ACTIVIDAD PRODUCTIVA

1. Actividad primaria

1.1 Sector agropecuario

- El sector agropecuario creció 13,6 por ciento interanual en setiembre, por el desempeño positivo del subsector agrícola (17,1 por ciento), vinculado a mayores áreas cosechadas de cultivos orientados tanto a la industria como al mercado interno. Las condiciones climáticas durante el mes de setiembre, en las zonas de monitoreo fenológico, estuvieron marcadas por temperaturas por encima de su promedio y precipitaciones por debajo de lo normal, pero favorables para la mayoría de los cultivos agrícolas. Asimismo, en el periodo enero-setiembre, la producción agropecuaria acumula un crecimiento de 7,5 por ciento interanual.

Cuadro N° 2
SAN MARTÍN: PRODUCCIÓN DE PRINCIPALES PRODUCTOS AGROPECUARIOS^{1/}
(Toneladas)

Sub-sectores	Estructura Porcentual 2019 ^{2/}	Setiembre				Enero - Setiembre			
		2022	2023	Var. %	Contribución ^{3/}	2022	2023	Var. %	Contribución ^{3/}
AGRÍCOLA	85,2			17,1	14,3			9,0	7,9
Orientado a la industria	41,1			17,2	5,2			15,2	6,6
Caña de azúcar	0,5	13 763	3332	1,5	0,0	123 904	112 306	-9,4	0,0
Palma aceitera	6,1	47 078	65 796	39,8	3,7	392 144	426 420	8,7	0,6
Maíz amarillo duro	3,3	1 605	2 666	66,1	0,4	149 601	229 496	53,4	2,7
Cacao	12,5	4 809	4 209	-12,5	-1,9	50 191	50 548	0,7	0,1
Café	18,7	1 255	2 208	76,0	2,9	73 580	86 630	17,7	3,3
Orientado al mercado interno	44,0			17,1	9,1			2,9	1,3
Arroz cáscara	28,5	61 911	72 586	17,2	5,6	649 218	650 651	0,2	0,1
Yuca	1,3	7 800	12 580	61,3	1,0	76 251	102 672	34,7	0,5
Plátano	6,1	36 260	38 409	5,9	0,5	339 667	342 125	0,7	0,0
Naranja	0,9	3 614	3 603	-0,3	0,0	70 618	72 541	2,7	0,0
Piña	0,1	1 330	1 083	-18,5	-0,1	11 408	12 140	6,4	0,0
Papaya	0,3	2 452	2 486	1,4	0,0	20 377	19 695	-3,3	0,0
Otros	6,7	282 271	343 096	21,7	2,1	2 744 965	3 049 207	9,8	0,6
PECUARIO	14,8			-4,3	-0,7			-3,0	-0,4
Carne de aves ^{4/}	8,5	3 676	3 427	-6,8	-0,6	36 417	34 673	-4,8	-0,3
Carne de porcino ^{4/}	0,7	312	312	0,1	0,0	2 934	2 982	1,6	0,0
Carne de vacuno ^{4/}	2,4	925	939	1,5	0,0	8 323	8 370	0,6	0,0
Huevo	2,0	1 265	1 209	-4,4	-0,1	10 729	10 322	-3,8	-0,1
Leche	1,3	2 657	2 613	-1,7	0,0	26 484	26 873	1,5	0,0
Otros ^{4/}	0,0	12	12	1,2	0,0	108	106	-1,7	0,0
SECTOR AGROPECUARIO	100,0			13,6	13,6			7,5	7,5

1/ Cifras preliminares.

2/ Estimado a precios de 2007.

3/ En base a la estructura porcentual de similar periodo de 2020.

4/ Peso de animal en pie.

Fuente: DRASAM y MIDAGRI.

Elaboración: BCRP, Sucursal Iquitos. Departamento de Estudios Económicos.

- El subsector agrícola creció en 17,1 por ciento interanual en setiembre, debido a las mayores áreas cosechadas de arroz cascara, palma aceitera y café, principalmente. Asimismo, en el periodo enero-setiembre, la producción agrícola acumula un incremento de 9,0 por ciento.
- El subsector pecuario registró una caída de 4,3 por ciento interanual en setiembre, inducido por la menor producción de carne de aves, huevo y leche; asimismo, en el periodo enero-setiembre, la producción pecuaria acumula una caída de 3,0 por ciento.
- En el periodo agosto-setiembre de la campaña 2023-2024, las siembras se redujeron en 31,5 por ciento (11 818 hectáreas menos) frente a similar periodo de la campaña anterior, debido a las menores áreas agrícolas de maíz amarillo duro, arroz cáscara y plátano, principalmente, ante menores áreas y semillas disponibles.

Cuadro N° 3
SAN MARTÍN: SUPERFICIE SEMBRADA 1/
 (Hectáreas)

	Campaña Agrícola ^{2/}		Variación	
	2022/2023	2023/2024	Absoluta	Porcentual
CULTIVOS TRANSITORIOS	36 576	24 042	-12 533	- 34,3
Arroz cáscara	18 382	17 773	- 609	- 3,3
Maíz amarillo	16 535	2 449	-14 086	- 85,2
Maní	150	72	- 78	- 52,0
Yuca	1 017	1 464	447	43,9
Frijol grano seco	179	1 472	1 293	722,3
Frijol chichlayo	194	273	79	40,8
Otros	120	540	421	352,1
CULTIVOS PERMANENTES	946	1 661	715	75,6
Palma aceitera	0	5	5	-
Plátano	442	354	- 88	- 19,9
Papaya	3	27	24	-
Café	195	273	78	40,0
Cacao	126	332	206	163,5
Otros	180	670	490	273,0
Total	37 521	25 703	-11 818	- 31,5

^{1/} Cifras preliminares.

^{2/} De agosto a setiembre.

Fuente: DRASAM.

Elaboración: BCRP, Sucursal Iquitos. Departamento de Estudios Económicos

1.2 Sector pesca

- La producción interna de pescado fresco retrocedió en 6,6 por ciento interanual en setiembre, impulsado por la menor crianza en piscigranjas de la especie tilapia y boquichico, principalmente.

Cuadro N° 4
SAN MARTÍN: PRODUCCIÓN PESQUERA ^{1/}
 (Toneladas)

	Setiembre		Var. %	Enero - Setiembre		Var. %
	2022	2023		2022	2023	
Producción Interna	221	206	-6,6	2 320	2 012	-13,3
Fresco	221	206	-6,6	2 320	2 012	-13,3
Tilapia	128	106	-17,2	1 188	1 088	-8,4
Gamitana	9	15	60,0	371	138	-62,9
Camaron gigante	2	2	-15,9	19	16	-16,6
Paco	69	78	13,4	635	690	8,7
Paiche	0	0	-	2	2	34,4
Boquichico	6	2	-68,7	44	23	-48,7
Otras especies	6	3	-51,7	62	56	-9,9
SECTOR PESCA ^{1/}			-6,6			-13,3

^{1/} Estimado a precios de 2007. Cifras preliminares.

Fuente: Dirección Regional Sectorial de la Producción - San Martín.

Elaboración: BCRP, Sucursal Iquitos. Departamento de Estudios Económicos.

- En el periodo enero-setiembre, la producción interna de pescado acumuló una caída de 13,3 por ciento interanual, explicado por la menor crianza en piscigranjas de gamitana y tilapia, principalmente; asimismo, se redujo la pesca de otras especies en los ríos Huallaga, Mayo y Saposoa.

2. Otros indicadores sectoriales

2.1 Sector manufactura

- La actividad manufacturera creció 0,5 por ciento interanual en setiembre, debido al desempeño positivo de la industria no primaria; no obstante, en el período enero-setiembre se registró una reducción del 7,8 por ciento interanual.
- La industria primaria no registró indicador de desempeño en setiembre, ante la ausencia de producción de biodiesel en la planta de Tocache.

Cuadro N° 5
SAN MARTÍN: ÍNDICE DE VOLUMEN FÍSICO MANUFACTURERO 1/
 (Var. % real respecto a similar periodo del año anterior)

Ramas de actividad	Estructura % 2017 ^{2/}	Setiembre		Enero - Setiembre	
		Var. %	Contribución 3/	Var. %	Contribución3/
MANUFACTURA PRIMARIA	2,7	-	-	-	-
Biodiesel	2,7	-	-	-	-
MANUFACTURA NO PRIMARIA	97,3	0,5	0,5	-7,8	-7,8
Aceite y manteca	56,2	2,4	1,6	-7,8	-5,4
Queso y mantequilla	3,1	-	-	-	-
Chocolates	1,2	-	-	-100,0	0,0
Bebidas gaseosas	4,6	-	-	-	-
Madera aserrada	1,7	-16,0	-0,6	-27,5	-0,8
Jabón	3,7	8,8	0,4	5,8	0,2
Ladrillos, bloques y adoquines	0,5	-	-	-	-
Cemento	26,3	-3,6	-0,8	-7,3	-1,8
SECTOR MANUFACTURA	100,0	0,5	0,5	-7,8	-7,8

1/ Cifras preliminares.

2/ Estimado a precios de 2007.

3/ En base a la estructura porcentual de similar periodo de 2020.

Fuente: DIREPRO y Empresas.

Elaboración: BCRP, Sucursal Iquitos. Departamento de Estudios Económicos.

- La industria no primaria registró un aumento de 0,5 por ciento interanual en setiembre, sustentado por la mayor producción de aceite, manteca y jabón; contrariamente, en el período enero-setiembre, hubo una reducción de 7,8 por ciento interanual, explicado por la menor producción de aceite, manteca y cemento.

Gráfico N° 1
SAN MARTÍN: IVF MANUFACTURA NO PRIMARIA
 (Var. % real respecto a similar periodo del año anterior)

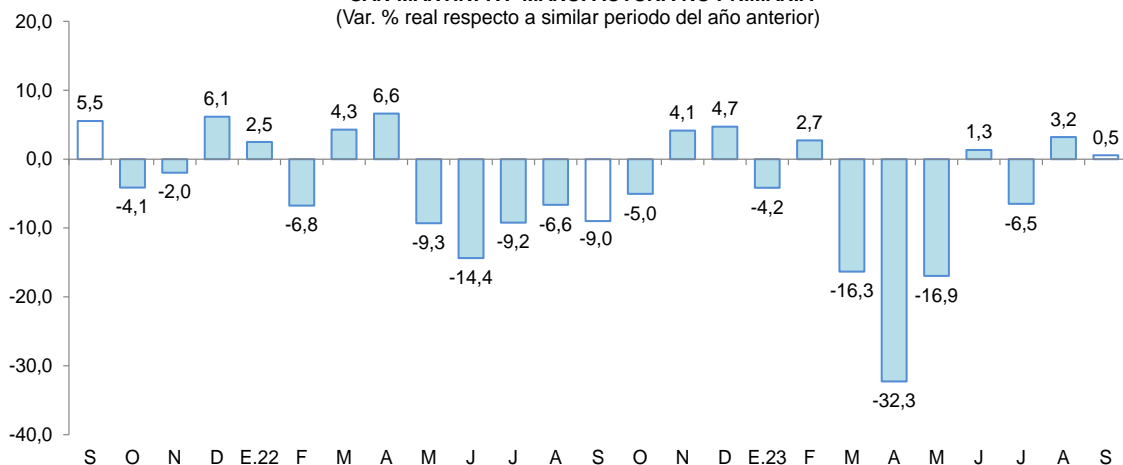

Fuente: DIREPRO y EMPRESAS

Elaboración: BCRP, Sucursal Iquitos. Departamento de Estudios Económicos.



2.2 Despachos de cemento

- Los despachos de cemento, en setiembre de 2023, registraron una caída de 2,1 por ciento comparado con similar mes del año anterior; debido, en parte, a la menor ejecución de obras públicas por parte del gobierno regional y de los gobiernos locales. Así, los despachos totalizaron 20 880 toneladas.
- En el periodo enero-setiembre, los despachos de cemento se redujeron en 1,5 por ciento interanual, en parte, ante el menor gasto en obras públicas por parte del gobierno nacional, gobierno regional y de los gobiernos locales.

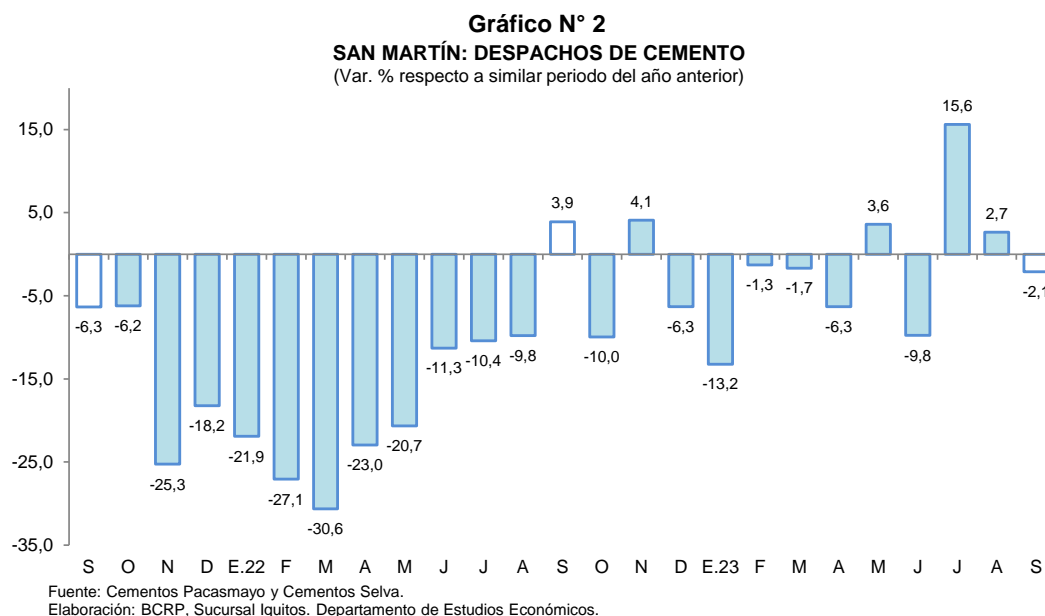

2.3 Arribos de turistas a establecimientos de hospedaje

- Según MINCETUR, el número de arribos de turistas a los establecimientos de hospedaje, en agosto de 2023, fue 6,6 por ciento menos que el número registrado en agosto de 2022, debido al menor flujo de turistas, tanto nacionales como extranjeros. Así, el turismo interno decreció en 6,5 por ciento; mientras que, el receptivo lo hizo en 13,1 por ciento.

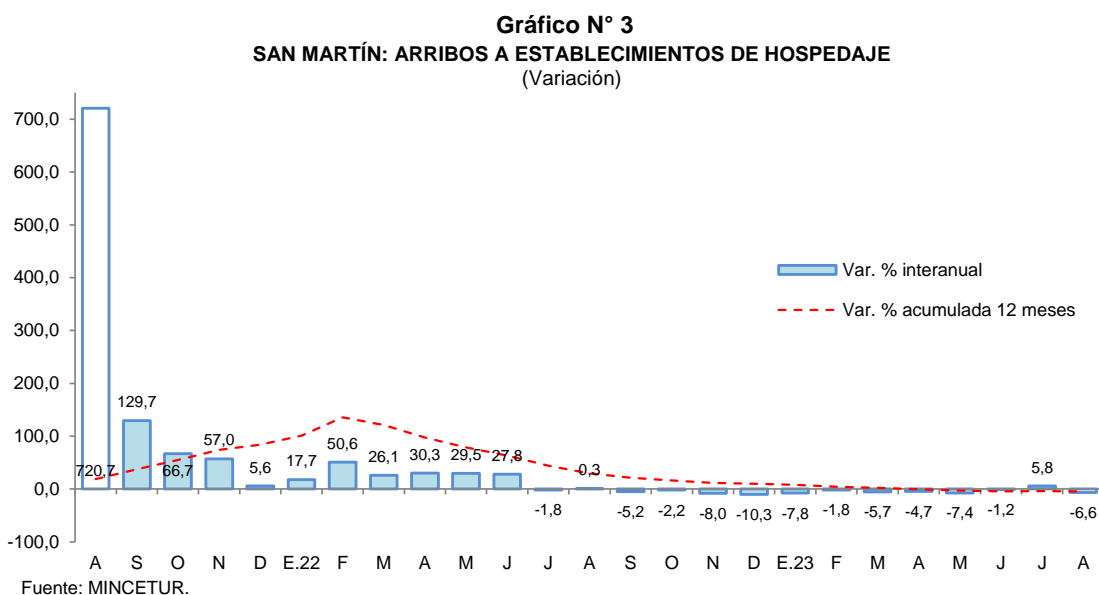

- En el periodo enero-agosto de 2023, el número de arribos de turistas registró una caída de 3,7 por ciento interanual, debido a la reducción de arribos de turistas nacionales (-4,6 por ciento), ya que los arribos de turistas extranjeros se incrementaron en 39,2 por ciento.

II. ASPECTOS LABORALES

1. Empleo

- El empleo privado formal en San Martín, según la planilla electrónica, registró un incremento de 6,4 por ciento interanual en julio de 2023, explicada por el mayor requerimiento de trabajadores en cinco de las siete ramas de actividad económica: servicios (8,7 por ciento), comercio (4,5 por ciento) y construcción (9,5 por ciento), principalmente.

Cuadro N° 6
SAN MARTIN: TRABAJADORES ASALARIADOS PRIVADOS FORMALES
(número de trabajadores)

Rama de Actividad	Julio			Dic. Jul.		
	2022	2023	Var. %	2022	2023	Var. %
Agrícola	4 833	4 785	-1,0	5 227	4 785	-8,5
Minería	69	59	-14,5	69	59	-14,5
Manufactura	4 254	4 489	5,5	4 307	4 489	4,2
Construcción	2 910	3 185	9,5	3 530	3 185	-9,8
Comercio	9 797	10 233	4,5	10 048	10 233	1,8
Servicios	17 789	19 330	8,7	18 309	19 330	5,6
Otros	489	633	29,4	553	633	14,5
Total	40 141	42 714	6,4	42 043	42 714	1,6

Fuente: Planilla Electrónica - PLAME y T-Registro.

- En el comparativo con diciembre de 2022, el empleo privado formal en San Martín registró un nivel mayor en 1,6 por ciento. Se registran mayores requerimientos de trabajadores en cuatro de las siete ramas de actividad económica, en particular servicios (5,6 por ciento).

Gráfico N° 4
SAN MARTIN: TRABAJADORES ASALARIADOS PRIVADOS FORMALES
(Var. % respecto a similar periodo del año anterior)

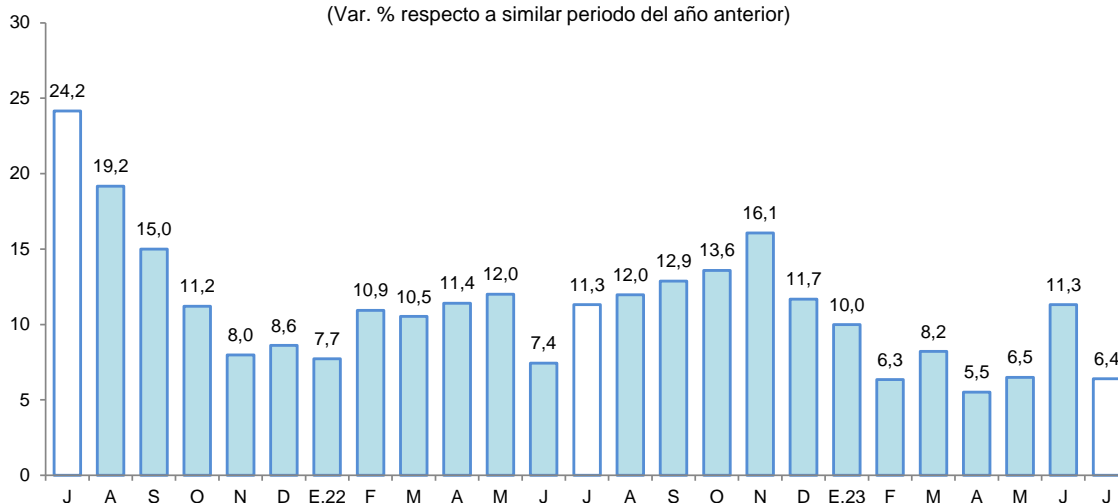

Fuente: MTPE - Planilla electrónica - PLAME - T-Registro.



III. SECTOR EXTERNO

1. Exportaciones

- Las exportaciones totalizaron US \$26,8 millones en setiembre, generando un incremento de 32,0 por ciento con respecto a similar mes del año anterior, debido a las mayores transacciones de productos no tradicionales, principalmente; con ello, en el periodo enero-setiembre, se registró una expansión de 11,7 por ciento interanual, influyendo las mayores ventas de productos no tradicionales.

Cuadro N° 7
SAN MARTÍN: EXPORTACIONES POR GRUPO DE PRODUCTOS ^{1/}
(Valor FOB en millones de US\$)

Tipo	Estructura %	Setiembre			Enero-Setiembre		
	2020	2022	2023	Var. %	2022	2023	Var. %
PRODUCTOS TRADICIONALES	12,1	6,5	2,4	- 63,1	35,0	16,0	- 54,3
Pesqueros	0,0	0,0	0,0	-	0,0	0,0	-
Agrícolas	12,1	6,5	2,4	- 63,1	35,0	16,0	- 54,3
PRODUCTOS NO TRADICIONALES	87,9	13,7	24,4	78,1	99,6	134,3	34,8
Agropecuarios	85,9	13,6	23,5	72,8	96,7	129,6	34,0
Pesqueros	0,0	0,0	0,0	-	0,0	0,0	-
Maderas y sus manufacturas	0,7	0,0	0,4	-	0,3	3,4	1033,3
Resto	1,3	0,1	0,5	400,0	2,6	1,3	- 50,0
TOTAL EXPORTACIONES	100,0	20,3	26,8	32,0	134,6	150,3	11,7

^{1/} Cifras preliminares.

Fuente: SUNAT

Elaboración: BCRP, Sucursal Iquitos. Departamento de Estudios Económicos.

- Las exportaciones de productos tradicionales en setiembre decrecieron en 63,1 por ciento interanual, debido a las menores transacciones de café en grano. De esta manera, en el periodo enero-setiembre, registraron una disminución de 54,3 por ciento con respecto a similar periodo del año anterior.
- Las exportaciones de productos no tradicionales en setiembre se incrementaron en 78,1 por ciento en términos interanuales, inducidas por las mayores ventas de cacao en grano y aceite refinado de palma. Asimismo, durante el periodo enero-setiembre, acumularon una expansión de 34,8 por ciento interanual, sustentado por mayores transacciones de cacao en grano, aceite crudo de palma y estearina de palma, principalmente.
- En el mes de setiembre, los principales mercados de destino fueron: Malasia (19,2 por ciento), Guatemala (10,9 por ciento), Holanda (10,6 por ciento), Chile (10,0 por ciento) e Indonesia (8,8 por ciento). El primero adquirió, cacao en grano; el segundo, estearina de palma; el tercero, cacao en grano y conserva de palmito; el cuarto, aceite refinado de palma y manteca vegetal; el quinto, cacao en grano.
- Asimismo, las exportaciones en setiembre se realizaron a través de las aduanas: Marítima del Callao (87,5 por ciento), Paita (9,5 por ciento), Tumbes (2,5 por ciento), y Aérea y Postal EX-IAAC (0,5 por ciento). El primero registra mayores movimientos en cacao en grano y estearina de palma; el segundo, café en grano y tabaco; el tercero, madera aserrada y frijol; y el cuarto, puros y cigarros.

IV. CRÉDITO Y DEPÓSITOS

1. Crédito

- En setiembre, los créditos en San Martín registraron un saldo de S/ 3 877 millones y un crecimiento de 10,8 por ciento interanual. La banca múltiple representó el 59,8 por ciento de los créditos, registrando un incremento de 8,4 por ciento; las instituciones no bancarias participaron del 31,9 por ciento de las colocaciones y expandieron sus saldos en 14,2 por ciento, destacando el crecimiento de las cajas municipales (14,8 por ciento) y de las empresas financieras (10,9 por ciento), principalmente.

Cuadro N° 8
San Martín: Crédito Nominal - Setiembre 2023

	Estructura % Set-23	Saldo en millones de soles		Tasa de crecimiento (%)	
		Ago-23	Set-23	Mes	12 Meses
Banco de la Nación	7,4	281	289	2,9	19,2
Agrobanco	0,9	36	36	0,3	-5,4
Banca Múltiple	59,8	2 328	2 317	-0,5	8,4
Instituciones No Bancarias	31,9	1 227	1 235	0,7	14,2
Financieras	6,9	266	267	0,1	10,9
Cajas Municipales	23,9	920	927	0,8	14,8
Cajas Rurales	0,3	13	12	-1,4	-3,4
Empresas de Créditos	0,8	28	29	3,2	40,6
Arrendamiento Financiero	0,0	0	0	-	-
TOTAL	100,0	3 871	3 877	0,2	10,8
Empresas	59,3	2 302	2 300	-0,1	7,9
Personas	40,7	1 570	1 577	0,5	15,2
Consumo	34,8	1 344	1 350	0,5	16,4
Hipotecario	5,8	226	227	0,4	8,9
MN	99,1	3 840	3 844	0,1	11,0
ME	0,9	32	33	4,2	-6,9
ME (Mill. US\$)		9	9	1,5	-2,3

Fuente: SBS y AFP

Elaboración: BCRP - Sucursal Iquitos. Departamento de Estudios Económicos.

- Según tipo de crédito, destaca el crecimiento del segmento empresas (7,9 por ciento); y dentro del segmento personas, el de tipo consumo creció 16,4 por ciento, así como los créditos hipotecarios que se incrementaron en 8,9 por ciento.
- La ratio crédito/depósitos pasó de 1,88 en setiembre del año anterior a 2,04 en setiembre de 2023, es decir, aumentó en 0,16 puntos porcentuales, lo que significa que el crecimiento de los créditos fue mayor que el registrado por los depósitos; además, una ratio mayor que la unidad, indica que San Martín es un demandante neto de crédito.



Gráfico N° 5

SAN MARTÍN: EVOLUCIÓN DEL CRÉDITO
(Var. % respecto a similar mes del año anterior)

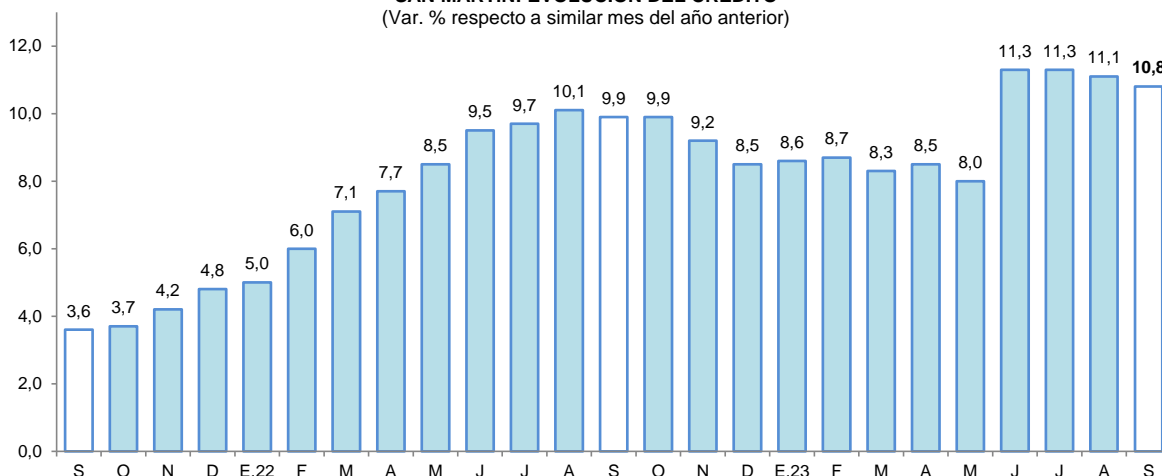

Fuente: SBS y AFP.

- Por tipo de moneda, los créditos estuvieron conformados un 99,1 por ciento en moneda nacional, alcanzando una expansión del 11,0 por ciento respecto al comparativo interanual; por su lado, las colocaciones en moneda extranjera representaron el 0,9 por ciento del total y se redujeron en 6,9 por ciento; con ello, la participación de la moneda nacional se incrementó en 0,1 puntos porcentuales con respecto a setiembre de 2022.

Gráfico N° 6

SAN MARTÍN: EVOLUCIÓN DEL CRÉDITO POR TIPO DE MONEDA
(Var. % respecto a similar mes del año anterior)

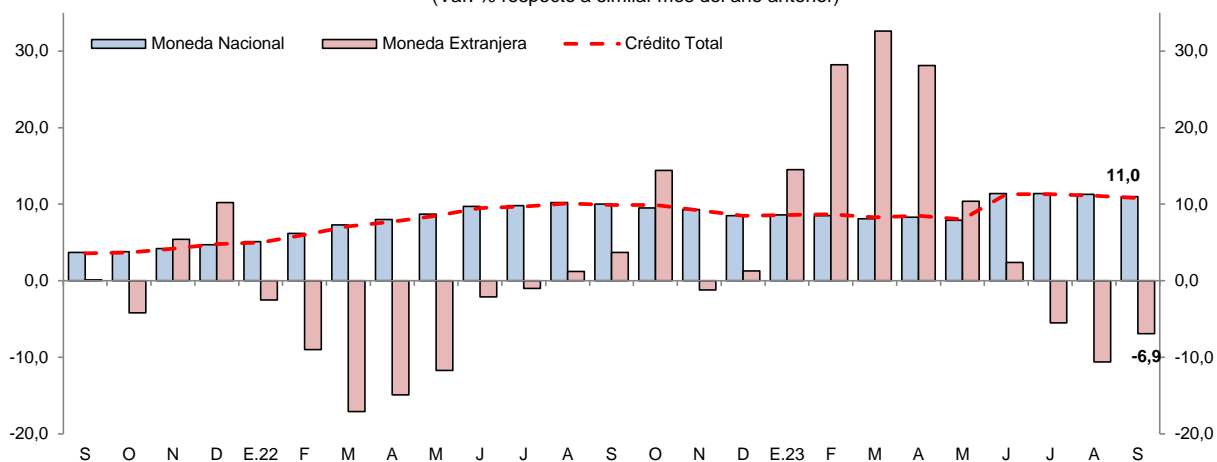

Fuente: SBS y AFP.

- La tasa de morosidad en agosto de 2023 fue de 8,3 por ciento, mayor en 0,2 puntos porcentuales frente a similar mes del año anterior. Asimismo, la tasa de morosidad de las cajas municipales (5,2 por ciento) se incrementó en 0,1 puntos porcentuales; y en la banca múltiple (9,6 por ciento) creció en 0,5 puntos porcentuales respecto a agosto del año anterior.

Gráfico N° 7
SAN MARTÍN: TASA DE MOROSIDAD ^{1/}
(Porcentaje)

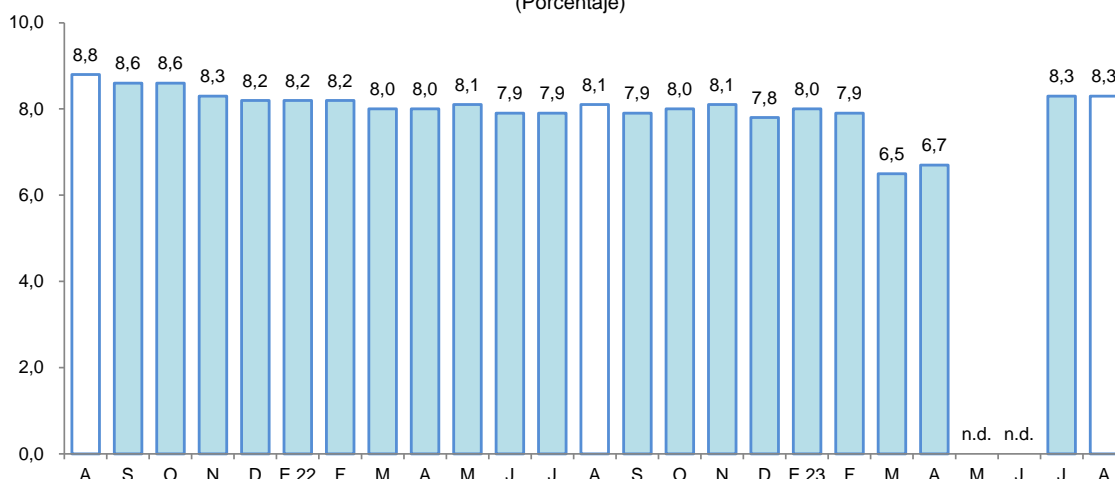

^{1/} preliminar, calculado en base a: (créditos vencidos + créditos en cobranza judicial) / colocaciones brutas.
Fuente: SBS y AFP.

2. Depósitos

- Al finalizar el mes de setiembre, el saldo de depósitos sumó S/ 1 902 millones, lo que significó un incremento de 1,9 por ciento interanual. Por modalidad de captación, los depósitos de ahorro, a la vista y a plazo representaron el 56,3; 24,6 y; 19,1 por ciento del total, respectivamente. Registrando una expansión los depósitos a plazo (34,2 por ciento); mientras que, los depósitos a la vista (-0,8 por ciento) y los depósitos de ahorro (-4,8 por ciento) registraron caídas. Por tipo de moneda, en moneda nacional se incrementó en 1,0 por ciento; asimismo, en moneda extranjera creció en 9,9 por ciento.

Cuadro N° 9
San Martín: Depósito Nominal - Setiembre 2023

	Estructura % Set-23	Saldo en millones de soles		Tasa de crecimiento (%)	
		Ago-23	Set-23	Mes	12 Meses
Banco de la Nación	20,5	383	390	1,7	0,4
Banca Múltiple	61,3	1 156	1 165	0,8	2,2
Instituciones No Bancarias	18,2	339	346	2,2	2,5
Financieras	0,8	15	15	0,1	-4,1
Cajas Municipales	17,4	324	331	2,4	2,9
Cajas Rurales	0,0	0	0	-14,4	-62,2
TOTAL	100,0	1 878	1 902	1,3	1,9
Vista	24,6	467	468	0,2	-0,8
Ahorro	56,3	1 057	1 071	1,3	-4,8
A plazo	19,1	353	363	2,6	34,2
MN	89,2	1 676	1 697	1,2	1,0
ME	10,8	202	205	1,9	9,9
ME (Mill. US\$)		55	54	-0,8	15,4

Fuente: SBS y AFP
Elaboración: BCRP - Sucursal Iquitos. Departamento de Estudios Económicos.

- La banca múltiple canalizó el 61,3 por ciento de los depósitos, incrementándose en 2,2 por ciento; las instituciones no bancarias participaron del 18,2 por ciento del total y sus saldos se incrementaron en 2,5 por ciento, explicados por la mayor captación de las cajas municipales (2,9 por ciento), principalmente. Por su lado, el Banco de la Nación participa con el 20,5 por ciento del total y sus saldos se incrementaron en 0,4 por ciento interanual.



Gráfico N° 8
SAN MARTÍN: EVOLUCIÓN DE LOS DEPÓSITOS
 (Var. % respecto a similar mes del año anterior)

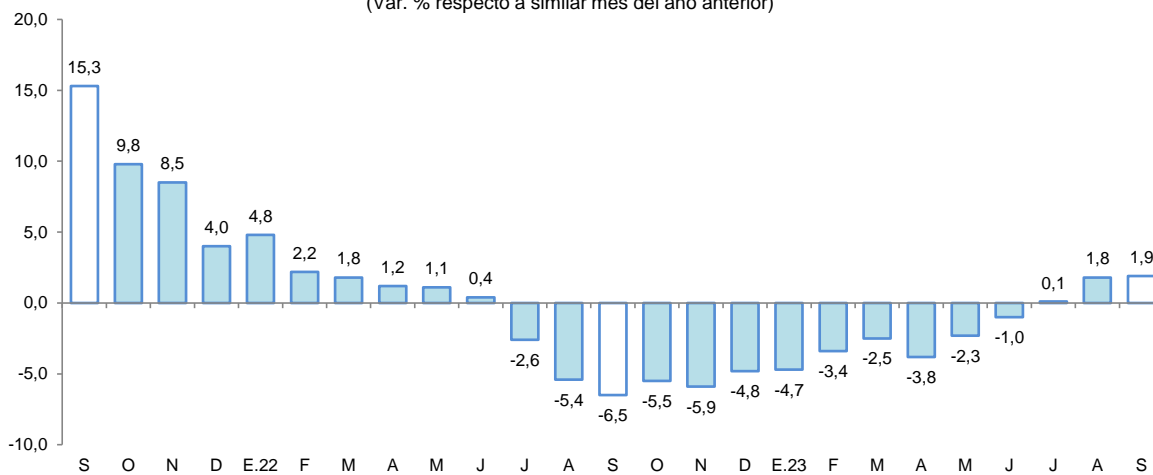

Fuente: SBS

- El coeficiente de dolarización fue de 10,8 por ciento, mayor en 0,8 puntos porcentuales a la tasa registrada en setiembre del año anterior. Cabe señalar que, la mayor liquidez en moneda nacional fue impulsada por los mayores depósitos a plazo; por su lado, el crecimiento en moneda extranjera fue motivada por los mayores depósitos a la vista y a plazo en dicha moneda.

Gráfico N° 9
SAN MARTÍN: EVOLUCIÓN DE LOS DEPÓSITOS POR TIPO DE MONEDA
 (Var. % respecto a similar mes del año anterior)

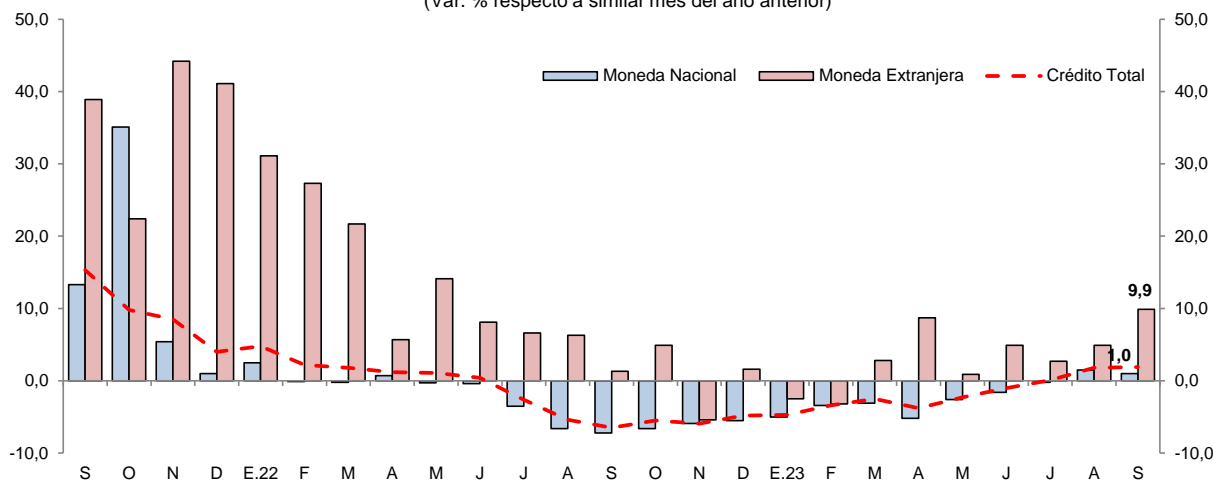

Fuente: SBS

V. EJECUCIÓN DEL PRESUPUESTO DE GASTOS DEL GOBIERNO GENERAL

1. Gasto corriente no financiero

- El gasto corriente no financiero creció 0,1 por ciento interanual en setiembre, explicado por los mayores montos devengados en dos de los tres niveles de gobierno; así, el Gobierno Regional lo incrementó en 11,5 por ciento, debido a mayores desembolsos en pagos al personal, obligaciones sociales y transferencias y; los Gobiernos Locales lo aumentaron en 11,4 por ciento, explicado por mayores erogaciones en la compra de bienes, contratación de servicios y remuneraciones; contrariamente, el Gobierno Nacional lo redujo en 25,0 por ciento, sustentado por menores montos devengados en transferencias, compra de bienes y contratación de servicios.

- En el período enero-setiembre, el gasto corriente no financiero registró una contracción de 4,0 por ciento interanual, debido al menor gasto en el Gobierno Nacional (-18,0 por ciento) y en los Gobiernos Locales (-9,1 por ciento).

Cuadro N° 10
SAN MARTÍN: GASTO CORRIENTE NO FINANCIERO ^{1/}
(Millones de soles)

	Setiembre			Enero - Setiembre		
	2022	2023	Var. % real	2022	2023	Var. % real
Gobierno nacional	63,2	49,8	-25,0	753,2	658,5	-18,0
Gobierno regional	112,1	131,3	11,5	1 040,6	1 196,5	7,4
Gobiernos locales	27,1	31,7	11,4	284,7	277,1	-9,1
Total	202,3	212,8	0,1	2 078,4	2 132,2	-4,0

1/ Información actualizada al 2 de octubre de 2023.

Fuente: MEF.

Elaboración: BCRP, Sucursal Iquitos.

2. Inversión pública

- La inversión pública disminuyó en 12,3 por ciento en setiembre, debido al menor dinamismo en dos de los tres niveles de gobierno; así, en los Gobiernos Locales se contrajo en 35,6 por ciento, sustentado por la menor ejecución de obras en los sectores de seguridad, saneamiento y transporte; en el Gobierno Regional se redujo en 13,2 fundamentado por la menor inversión en los sectores de transporte, salud y agropecuario; no obstante, en el Gobierno Nacional se expandió en 66,6 por ciento, explicado por el mayor desarrollo de obras en los sectores de comunicaciones, ambiente y transporte.
- En el periodo enero-setiembre, la inversión pública decreció 11,9 por ciento, influyendo la menor ejecución de obras por parte del Gobierno Regional (-17,5 por ciento), de los Gobiernos Locales (-15,0 por ciento) y del Gobierno Nacional (-0,1 por ciento).

Cuadro N° 11
SAN MARTÍN: INVERSIÓN PÚBLICA ^{1/2/}
(Millones de soles)

	Setiembre			Enero - Setiembre		
	2022	2023	Var. % real	2022	2023	Var. % real
Gobierno nacional	17,8	31,2	66,6	191,5	203,8	-0,1
Gobierno regional	37,9	34,5	-13,2	249,9	220,0	-17,5
Gobiernos locales	59,0	40,0	-35,6	291,4	263,9	-15,0
Total	114,7	105,7	-12,3	732,7	687,7	-11,9

1/ Información actualizada al 2 de octubre de 2023.

2/ Comprende la adquisición de activos no financieros.

Fuente: MEF.

Elaboración: BCRP, Sucursal Iquitos.

Gráfico N° 10
SAN MARTÍN: INVERSIÓN PÚBLICA
 (Var. % real respecto a similar periodo del año anterior)

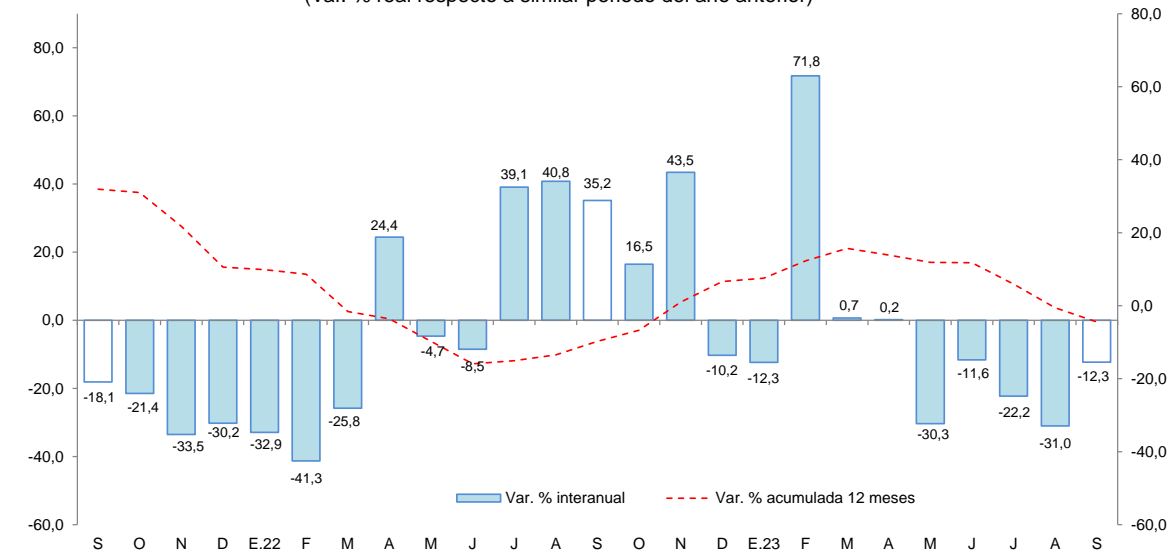

Fuente: MEF.
 Elaboración: BCRP, Sucursal Iquitos.

- Al mes de setiembre, la inversión ejecutada representó el 42,5 por ciento del presupuesto institucional modificado (PIM): el Gobierno Nacional ejecutó el 48,8 por ciento; los Gobiernos Locales el 43,4 por ciento; y el Gobierno Regional el 37,2 por ciento, de su presupuesto correspondiente.
- Los proyectos con mayor monto devengado en setiembre del 2023, por nivel de gobierno, son:
 - El **Gobierno Nacional** invirtió S/ 11,2 millones en la creación de banda ancha para la conectividad integral y desarrollo social de la región San Martín; S/ 2,5 millones en la recuperación de áreas degradadas por residuos sólidos en el sector de Yacucatina, en el distrito de Juan Guerra; S/ 2,1 millones en la construcción del drenaje transversal de la carretera IIRSA Norte, en el distrito de Moyobamba; S/ 1,9 millones en la reparación de infraestructura de la carretera IIRSA Norte, en el distrito de Lamas; S/ 1,4 millones en el mejoramiento de la carretera Rodríguez de Mendoza; entre otros.
 - El **Gobierno Regional** invirtió S/ 6,5 millones en el mejoramiento de caminos vecinales, en el distrito de Moyobamba; S/ 3,5 millones en la creación del puente vehicular Jorge Chávez sobre el río Chontayacu, en el distrito de Uchiza; S/ 2,6 millones en el mejoramiento del servicio de transitabilidad de caminos vecinales, en el distrito de Alto Saposa; S/ 2,6 millones en el mejoramiento del servicio de transitabilidad de la carretera departamental, ruta: Moyobamba-Yántalo-Nueva San Ignacio, en el distrito de Yántalo; S/ 2,0 millones en el mejoramiento de caminos vecinales, en los distritos de Rioja y Yorongos; entre otros.
 - Los **Gobiernos Locales** invirtieron S/ 3,5 millones en el mejoramiento de la capacidad operativa del pool de maquinaria de la municipalidad provincial de Rioja; S/ 3,5 millones en el mejoramiento y ampliación del servicio de protección frente a inundaciones y erosión hídrica en el margen izquierdo del río Huallaga, en el distrito de Juanjuí; S/ 2,8 millones en el mejoramiento del sistema de drenaje pluvial, en el distrito de Tarapoto; S/ 2,7 millones en el mejoramiento del sistema de riego 10 de octubre, en el distrito de Soritor; S/ 1,9 millones en el mejoramiento de la I.E. 0081 - Julio García Vega, en el distrito de San Antonio; entre otros.

VI. ANEXOS

BANCO CENTRAL DE RESERVA DEL PERÚ – SUCURSAL QUITOS

Anexo Nº 01

SAN MARTÍN: PRODUCCIÓN AGROPECUARIA ^{1/}
(T.M.)

	2022				Total Ene.-Dic.	2023												
	Set.	Oct.	Nov.	Dic.		Ene.	Feb.	Mar.	Abr.	May.	Jun.	Jul.	Ago.	Set.				
TOTAL AGRÍCOLA	464 147	481 997	542 564	542 402	6268 887	562 216	620 415	588 175	617 039	560 296	583 852	561 957	508 425	552 055	TOTAL AGRÍCOLA			
Arroz cáscara	61 911	63 022	83 037	73 208	868 483	61 479	70 530	68 854	72 197	79 815	85 087	68 878	71 225	72 586	Arroz cáscara			
Plátano	36 260	34 881	36 745	37 327	448 620	35 664	38 118	36 038	37 591	38 401	40 310	37 504	40 090	38 409	Plátano			
Yuca	7 800	8 717	11 153	8 959	105 080	9 959	11 365	13 437	10 425	12 164	11 277	10 110	11 355	12 580	Yuca			
Naranja	3 614	2 082	6 882	7 507	87 089	2 977	4 021	4 572	7 349	6 416	9 721	19 429	14 453	3 603	Naranja			
Papaya	2 452	2 323	2 346	2 283	27 329	2 064	2 140	1 783	1 584	1 676	2 893	2 366	2 703	2 486	Papaya			
Piña	1 330	1 543	1 442	1 543	15 935	1 453	1 421	1 482	1 361	1 471	1 539	1 115	1 216	1 083	Piña			
Cocotero	810	873	884	957	10 681	829	973	940	963	1 032	973	893	877	771	Cocotero			
Tomate	248	225	222	241	2 182	456	150	178	305	206	213	184	172	339	Tomate			
Pijuayo	8	6	4	8	21 623	6 794	7 622	4 600	84	34	32	7	8	6	Pijuayo			
Caña de azúcar	13 763	11 337	10 832	10 462	156 535	10 009	11 279	15 358	13 483	12 202	13 078	11 406	11 521	13 970	Caña de azúcar			
Maíz amarillo duro	1 605	3 186	6 792	15 952	175 531	52 919	34 289	9 915	4 742	12 696	58 692	47 302	6 275	2 666	Maíz amarillo duro			
Palma aceitera	47 078	63 540	65 713	60 887	582 284	53 012	42 705	46 360	39 994	39 831	41 483	39 784	57 455	65 796	Palma aceitera			
Cacao	4 809	4 654	5 384	5 471	65 701	4 592	5 115	5 427	5 289	7 382	6 861	6 897	4 776	4 209	Cacao			
Café	1 255	316	299	231	74 425	2 446	4 429	8 256	19 008	21 433	13 238	10 927	4 687	2 208	Café			
Sacha inchi	72	80	71	132	1 209	141	166	218	159	141	221	139	125	125	Sacha inchi			
Otros agrícolas															Otros agrícolas			
Stevia	0	0	0	0	0	0	0	0	0	0	0	0	0	0	Stevia			
Algodón	496	93	0	0	742	0	0	0	0	0	0	0	84	821	Algodón			
Tabaco	300	0	300	0	1 800	300	300	300	300	300	300	300	290	282	Tabaco			
Aguaje	1 171	1 136	1 030	785	16 952	681	325	411	530	466	660	1 268	1 376	1 324	Aguaje			
Caimito	0	0	8	7	804	135	393	136	10	0	0	0	0	0	Caimito			
Cocona	117	118	123	132	1 417	118	139	124	115	128	140	127	102	102	Cocona			
Pacae	53	92	198	65	7 184	2 030	2 913	663	131	40	37	30	33	28	Pacae			
Toronja	4	5	2	2	37	4	5	4	4	3	1	1	5	3	Toronja			
Resto agrícola	278 993	283 770	309 099	316 245	3597 245	314 155	382 018	369 120	401 415	324 462	297 098	303 291	279 598	328 657	Resto agrícola			
TOTAL PECUARIO	8 848	8 739	8 688	9 494	111 917	8 971	9 118	9 585	9 783	9 944	9 471	9 420	8 522	8 513	TOTAL PECUARIO			
Carne de ave	3 676	3 884	3 600	4 159	48 060	3 631	3 731	3 820	4 149	4 487	3 919	4 051	3 458	3 427	Carne de ave			
Carne de porcino	312	278	322	514	4 048	367	342	348	337	322	353	280	320	312	Carne de porcino			
Carne de vacuno	925	850	943	1 027	11 143	984	959	979	921	856	943	857	932	939	Carne de vacuno			
Carne de ovino	12	11	11	15	146	11	12	12	12	11	11	12	13	12	Carne de ovino			
Leche	2 657	2 464	2 558	2 505	34 011	2 777	2 966	3 169	3 135	3 159	3 247	3 159	2 649	2 613	Leche			
Huevos	1 265	1 251	1 254	1 274	14 509	1 201	1 107	1 256	1 230	1 109	998	1 061	1 151	1 209	Huevos			

^{1/} Cifras preliminares.

Fuente: Dirección Regional de Agricultura de San Martín.

Elaboración: BCRP - Sucursal Iquitos.



Anexo Nº 02

**SAN MARTÍN: INDICADORES DEL SECTOR PESQUERO
(T.M.)**

	2022				Total Ene.-Dic.	2023										
	Set.	Oct.	Nov.	Dic.		Ene.	Feb.	Mar.	Abr.	May.	Jun.	Jul.	Ago.	Set.		
A. INGRESO OTROS DPTOS.	556	571	547	566	6 509	526	549	613	625	569	541	523	514	566	A. INGRESO OTROS DPTOS.	
- Fresco	303	314	301	311	3 503	292	300	333	327	306	292	286	293	324	- Fresco	
- Salpreso	15	16	15	16	182	14	18	17	22	15	13	13	11	12	- Salpreso	
- Seco-salado	239	241	231	239	2 824	220	232	264	276	248	235	224	210	230	- Seco-salado	
B. PRODUCCIÓN INTERNA	221	232	237	237	3 027	229	261	223	263	243	195	182	209	206	B. PRODUCCIÓN INTERNA	
- Acuicultura	209	221	226	227	2 896	219	251	216	256	239	189	181	206	202	- Acuicultura	
- Extracción río Huallaga	12	12	11	10	130	9	11	7	7	5	5	1	3	4	- Extracción río Huallaga	
TOTAL DESEMBARQUE (A+B)	777	803	784	803	9 536	755	811	836	889	813	736	705	723	773	TOTAL DESEMBARQUE (A+B)	

Fuente: Dirección Regional de la Producción de San Martín.

Elaboración: BCRP - Sucursal Iquitos.

Anexo Nº 03

SAN MARTÍN: PRODUCCIÓN DE MADERA ROLLIZA
(m³)

	2022				Total Ene.-Dic.	2023									Especies de madera
	Set.	Oct.	Nov.	Dic.		Ene.	Feb.	Mar.	Abr.	May.	Jun.	Jul.	Ago.	Set.	
Especies de madera															
Alfaro	0	0	0	0	30	0	0	0	0	0	0	7	41	n.d.	Alfaro
Ana caspi	0	0	0	0	0	0	0	0	0	0	0	0	0	n.d.	Ana caspi
Bolaina	2	7	4	13	94	0	4	2	0	0	0	0	0	n.d.	Bolaina
Caoba	0	0	0	0	0	0	0	0	0	0	0	0	0	n.d.	Caoba
Capirona	3	2	5	0	9	0	0	0	0	0	0	0	0	n.d.	Capirona
Catahua	44	98	75	0	216	0	0	0	0	0	0	0	0	n.d.	Catahua
Cedro	223	0	166	0	389	0	0	0	0	0	0	0	0	n.d.	Cedro
Cedro (otros)	0	527	1	128	675	0	0	0	0	0	0	103	0	n.d.	Cedro (otros)
Copaiba	0	0	0	0	0	0	0	0	0	0	0	0	0	n.d.	Copaiba
Cumala	1	9	21	10	59	0	12	0	0	0	0	10	2	n.d.	Cumala
Estoraque	0	0	0	0	0	0	0	0	0	0	0	0	0	n.d.	Estoraque
Huangana shiringa	0	0	0	0	0	0	0	0	0	0	0	0	0	n.d.	Huangana shiringa
Huayuro	0	0	0	0	4	0	0	0	0	0	0	0	0	n.d.	Huayuro
Ishpingo	0	0	0	0	0	0	0	0	0	0	0	0	0	n.d.	Ishpingo
Leche caspi	3	2	0	0	33	0	0	0	0	0	0	7	11	n.d.	Leche caspi
Manchinga	39	139	56	0	245	0	0	0	0	0	0	50	0	n.d.	Manchinga
Marupa	0	0	0	0	0	0	0	0	0	0	0	6	0	n.d.	Marupa
Mashonaste	0	0	0	0	5	0	0	0	0	0	0	2	0	n.d.	Mashonaste
Moena	17	16	52	0	207	0	0	0	6	0	0	113	95	n.d.	Moena
Papelilo caspi	0	0	0	0	6	0	0	0	9	0	3	0	5	n.d.	Papelilo caspi
Pashaco	3	18	2	4	51	0	0	2	0	0	0	6	6	n.d.	Pashaco
Pumaquiro	0	0	0	0	0	0	0	0	0	0	0	0	0	n.d.	Pumaquiro
Quina Quina	8	7	0	0	21	0	0	0	0	0	0	0	0	n.d.	Quina Quina
Quinilla	0	0	8	0	27	0	0	0	0	0	0	0	0	n.d.	Quinilla
Tornillo	0	0	0	0	1 943	270	0	0	0	0	0	4 279	4 432	n.d.	Tornillo
Otros	173	254	114	100	2 172	75	0	14	30	132	45	415	374	n.d.	Otros
TOTAL	516	1 079	504	255	6 188	345	15	18	44	132	48	4 997	4 965	n.d.	TOTAL

Fuente: Dirección de Gestión Forestal y Fauna Silvestre - Autoridad Regional Ambiental.

Elaboración: BCRP - Sucursal Iquitos.



Anexo Nº 04

SAN MARTÍN: PRODUCCIÓN DE MADERA ASERRADA

(m³)

	2022				Total	2023										
	Set.	Oct.	Nov.	Dic.	Ene.-Dic.	Ene.	Feb.	Mar.	Abr.	May.	Jun.	Jul.	Ago.	Set.		
Especies de madera															Especies de madera	
Alfaro	0	0	0	8	8	0	0	0	0	10	0	0	2	n.d.	Alfaro	
Ana caspi	0	2	0	6	54	3	0	0	20	0	5	14	13	n.d.	Ana caspi	
Bolaina	0	0	0	47	667	0	64	24	36	0	0	0	0	n.d.	Bolaina	
Caoba	0	0	0	0	0	0	0	0	0	0	0	0	0	n.d.	Caoba	
Capirona	8	37	2	0	113	0	16	13	0	0	9	32	13	n.d.	Capirona	
Catahua	24	52	65	77	370	8	46	43	54	60	18	35	8	n.d.	Catahua	
Cedro	77	0	21	92	290	0	0	0	0	0	0	0	0	n.d.	Cedro	
Cedro (otros)	0	0	153	27	238	5	0	0	5	57	0	0	0	n.d.	Cedro (otros)	
Copaiba	22	33	19	30	250	13	8	5	0	20	0	0	9	n.d.	Copaiba	
Cumala	53	9	29	71	513	35	66	15	7	21	61	42	86	n.d.	Cumala	
Estoraque	0	0	0	0	0	0	0	0	0	2	0	0	0	n.d.	Estoraque	
Huayruro	23	7	4	20	167	4	16	20	0	5	15	17	46	n.d.	Huayruro	
Ishpingo	0	0	0	0	0	0	0	0	0	0	0	0	0	n.d.	Ishpingo	
Leche caspi	8	11	30	23	101	2	22	7	20	13	0	3	26	n.d.	Leche caspi	
Manchinga	15	56	51	22	230	19	24	17	19	24	32	28	37	n.d.	Manchinga	
Marupa	4	15	3	28	178	11	9	5	0	4	3	11	26	n.d.	Marupa	
Mashonaste	20	8	6	0	108	1	7	5	7	12	2	14	4	n.d.	Mashonaste	
Moena	26	79	69	30	439	1	14	33	60	24	3	16	9	n.d.	Moena	
Papelillo caspi	6	55	7	0	336	48	6	82	16	9	19	10	11	n.d.	Papelillo caspi	
Pashaco	51	117	42	31	636	25	53	35	21	24	24	10	16	n.d.	Pashaco	
Pumaquiro	0	0	0	0	0	0	0	0	0	0	0	0	0	n.d.	Pumaquiro	
Quina quina	103	39	140	39	897	49	12	55	2	34	20	14	3	n.d.	Quina quina	
Quinilla	85	135	91	86	598	26	21	29	15	78	52	56	19	n.d.	Quinilla	
Rifari	8	18	7	6	226	0	0	1	4	8	4	3	7	n.d.	Rifari	
Riñón de huangana	0	0	0	0	0	0	0	0	0	0	0	0	0	n.d.	Riñón de huangana	
Tornillo	493	163	382	490	3 583	226	353	229	104	49	33	496	332	n.d.	Tornillo	
Zapote	12	13	0	12	140	3	16	15	0	0	0	0	0	n.d.	Zapote	
Otros	1 227	1 352	1 155	1 001	11 468	670	800	634	363	405	457	484	677	n.d.	Otros	
TOTAL	2 265	2 201	2 276	2 146	21 611	1 148	1 552	1 267	754	859	757	1 286	1 345	n.d.	TOTAL	

Fuente: Dirección de Gestión Forestal y Fauna Silvestre - Autoridad Regional Ambiental de San Martín.

Elaboración: BCRP - Sucursal Iquitos.



Anexo Nº 05

SAN MARTIN: PRODUCCIÓN MANUFACTURERA ^{1/}
(Índice de volumen físico: 2007=100)

C I I U	2022				Total Ene.-Dic.	2023										C I I U
	Set.	Oct.	Nov.	Dic.		Ene.	Feb.	Mar.	Abr.	May.	Jun.	Jul.	Ago.	Set.		
MANUFACTURA PRIMARIA	0,0	0,0	0,0	0,0	0,0	0,0	0,0	0,0	0,0	0,0	0,0	0,0	0,0	0,0	0,0	MANUFACTURA PRIMARIA
2320 - Biodiesel	0,0	0,0	0,0	0,0	0,0	0,0	0,0	0,0	0,0	0,0	0,0	0,0	0,0	0,0	0,0	2320 - Biodiesel
MANUFACTURA NO PRIMARIA	187,1	193,1	200,3	194,6	187,2	182,1	184,6	163,3	129,7	143,1	180,5	176,2	182,0	188,1	MANUFACTURA NO PRIMARIA	
1514 - Aceite y manteca	259,8	266,7	278,7	280,8	263,0	256,1	253,7	219,9	181,4	205,9	275,1	240,7	249,5	266,0	1514 - Aceite y manteca	
1520 - Quesos y mantequillas	0,0	0,0	0,0	0,0	0,0	0,0	0,0	0,0	0,0	0,0	0,0	0,0	0,0	0,0	1520 - Quesos y mantequillas	
1543 - Chocolates	0,0	0,0	0,0	0,0	0,7	0,0	0,0	0,0	0,0	0,0	0,0	0,0	0,0	0,0	1543 - Chocolates	
1554 - Bebidas gaseosas	0,0	0,0	0,0	0,0	0,0	0,0	0,0	0,0	0,0	0,0	0,0	0,0	0,0	0,0	1554 - Bebidas gaseosas	
2010 - Madera aserrada	53,0	51,5	53,3	50,2	42,1	26,9	36,3	29,7	17,6	20,1	17,7	30,1	31,5	44,5	2010 - Madera aserrada	
2411 - Jabón	444,7	428,7	428,9	352,1	391,5	406,0	461,8	428,1	272,0	362,1	380,6	415,3	481,3	483,9	2411 - Jabón	
2695 - Ladrillos, bloques y adoquines	0,0	0,0	0,0	0,0	0,0	0,0	0,0	0,0	0,0	0,0	0,0	0,0	0,0	0,0	2695 - Ladrillos, bloques y adoquines	
2694 - Cemento	210,5	225,5	230,8	206,2	215,1	216,0	223,0	208,1	158,5	155,6	170,5	221,2	221,9	203,1	2694 - Cemento	
TOTAL	173,2	178,7	185,5	180,2	173,3	168,6	170,9	151,2	120,1	132,4	167,1	163,1	168,5	174,1	TOTAL	

1/ cifras preliminares

Fuente: Dirección Regional de la Producción de San Martín - Encuesta a Empresas Industriales.

Elaboración: BCRP - Sucursal Iquitos.

Anexo Nº 06

SAN MARTIN: PRODUCCIÓN MANUFACTURERA ^{1/}
(Variación porcentual)

C I I U	2022/2021				Total Ene.-Dic.	2023/2022										C I I U
	Set.	Oct.	Nov.	Dic.		Ene.	Feb.	Mar.	Abr.	May.	Jun.	Jul.	Ago.	Set.		
MANUFACTURA PRIMARIA	-	-	-	-	-	-	-	-	-	-	-	-	-	-	MANUFACTURA PRIMARIA	
2320 - Biodiesel	-	-	-	-	-	-	-	-	-	-	-	-	-	-	2320 - Biodiesel	
MANUFACTURA NO PRIMARIA	-9,0	-5,0	4,1	4,7	-3,4	-4,2	2,7	-16,3	-32,3	-16,9	1,3	-6,5	3,2	0,5	MANUFACTURA NO PRIMARIA	
1514 - Aceite y manteca	-11,2	-7,1	-2,3	2,3	-3,8	-4,0	2,0	-23,2	-34,4	-16,2	13,2	-11,0	7,2	2,4	1514 - Aceite y manteca	
1520 - Quesos y mantequillas	-	-	-	-	-	-	-	-	-	-	-	-	-	-	1520 - Quesos y mantequillas	
1543 - Chocolates	-	-100,0	-	-	-97,9	-100,0	-	-	-	-	-	-	-	-	1543 - Chocolates	
1554 - Bebidas gaseosas	-	-	-	-	-	-	-	-	-	-	-	-	-	-	1554 - Bebidas gaseosas	
2010 - Madera aserrada	47,2	29,2	29,7	68,7	62,2	-7,4	20,2	-20,4	-58,1	-50,4	-52,0	-14,9	-32,1	-16,0	2010 - Madera aserrada	
2411 - Jabón	33,1	129,1	98,0	65,9	20,1	16,1	9,5	48,9	-44,6	26,8	3,5	7,4	5,9	8,8	2411 - Jabón	
2695 - Ladrillos, bloques y adoquines	-	-	-	-	-	-	-	-	-	-	-	-	-	-	2695 - Ladrillos, bloques y adoquines	
2694 - Cemento	-11,4	-10,0	14,1	1,1	-9,1	-6,7	2,0	-0,6	-18,8	-19,8	-24,0	6,6	-2,4	-3,6	2694 - Cemento	
TOTAL	-9,0	-5,0	4,1	4,7	-3,4	-4,2	2,7	-16,3	-32,3	-16,9	1,3	-6,5	3,2	0,5	TOTAL	

^{1/} cifras preliminares

Fuente: Dirección Regional de la Producción de San Martín - Encuesta a Empresas Industriales.

Elaboración: BCRP - Sucursal Iquitos.



Anexo Nº 07

**SAN MARTÍN: TRABAJADORES ASALARIADOS PRIVADOS FORMALES
POR SECTORES ECONÓMICOS**
(Variación porcentual con respecto al mismo mes del año anterior)

Año	Mes	Agricultura	Minería	Manufactura	Construcción	Comercio	Servicios	Total
2022	SET.	2,2	-20,2	-4,4	40,5	7,2	19,2	12,9
	OCT.	4,9	-16,0	0,8	58,3	8,0	15,1	13,6
	NOV.	3,3	-2,8	3,9	62,0	11,8	18,2	16,1
	DIC.	5,4	-9,2	1,3	46,4	7,3	12,6	11,7
2023	ENE.	2,1	-5,9	1,3	15,8	6,1	13,2	10,0
	FEB.	-1,7	-4,5	-9,9	16,7	4,4	12,0	6,3
	MAR.	-4,0	1,5	0,7	17,2	5,3	13,1	8,2
	ABR.	-3,6	3,1	-6,1	5,1	5,0	10,2	5,5
	MAY.	-4,3	-5,7	1,0	13,6	4,8	9,9	6,5
	JUN.	0,9	-7,0	22,4	7,8	7,6	13,9	11,3
	JUL.	-1,0	-14,5	5,5	9,5	4,5	8,7	6,4
	AGO.	n.d.	n.d.	n.d.	n.d.	n.d.	n.d.	n.d.
SET.	n.d.	n.d.	n.d.	n.d.	n.d.	n.d.	n.d.	

Fuente: MTPE – Planilla electrónica - PLAME y T-registro.

Elaboración: BCRP - Sucursal Iquitos.

Anexo Nº 08

SAN MARTÍN: EXPORTACIONES POR GRUPO DE PRODUCTOS
(Valor FOB - Millones de US\$)

	2022				Total Ene.-Dic.	2023										
	Set.	Oct.	Nov.	Dic.		Ene.	Feb.	Mar.	Abr.	May.	Jun.	Jul.	Ago.	Set.		
1. Productos tradicionales	6,5	3,7	3,5	1,6	43,8	1,3	0,5	0,8	1,4	1,8	3,2	2,1	2,6	2,4	1. Productos tradicionales	
- Pesqueros	0,0	0,0	0,0	0,0	0,0	0,0	0,0	0,0	0,0	0,0	0,0	0,0	0,0	0,0	- Pesqueros	
- Agrícolas	6,5	3,7	3,5	1,6	43,8	1,3	0,5	0,8	1,4	1,8	3,2	2,1	2,6	2,4	- Agrícolas	
2. Productos no tradicionales	13,7	17,9	14,1	11,9	143,6	11,0	11,2	11,5	9,1	11,3	15,8	20,3	19,6	24,4	2. Productos no tradicionales	
- Forestales	0,0	0,0	0,0	0,1	0,5	0,3	0,3	0,4	0,3	0,4	0,4	0,4	0,6	0,4	- Forestales	
* Madera aserrada	0,0	0,0	0,0	0,1	0,5	0,3	0,3	0,4	0,3	0,4	0,4	0,4	0,6	0,4	* Madera aserrada	
* Tablillas y Frisos	0,0	0,0	0,0	0,0	0,0	0,0	0,0	0,0	0,0	0,0	0,0	0,0	0,0	0,0	* Tablillas y Frisos	
* Machihembrado	0,0	0,0	0,0	0,0	0,0	0,0	0,0	0,0	0,0	0,0	0,0	0,0	0,0	0,0	* Machihembrado	
* Otros acabados	0,0	0,0	0,0	0,0	0,0	0,0	0,0	0,0	0,0	0,0	0,0	0,0	0,0	0,0	* Otros acabados	
- Pesqueros	0,0	0,0	0,0	0,0	0,0	0,0	0,0	0,0	0,0	0,0	0,0	0,0	0,0	0,0	- Pesqueros	
* Paiche salado	0,0	0,0	0,0	0,0	0,0	0,0	0,0	0,0	0,0	0,0	0,0	0,0	0,0	0,0	* Paiche salado	
- Agroindustriales	13,6	17,6	13,6	11,4	139,3	10,6	10,8	10,9	8,8	10,9	15,4	19,9	18,9	23,5	- Agroindustriales	
* Aceite crudo de palma	0,2	0,7	1,1	2,3	5,6	1,4	1,0	0,0	1,8	0,6	2,4	0,6	0,3	0,5	* Aceite crudo de palma	
* Aceite crudo de palmiste	0,1	0,2	0,3	1,0	3,5	0,7	0,1	0,0	0,0	0,0	0,3	0,0	0,0	0,0	* Aceite crudo de palmiste	
* Aceite refinado de palma	1,7	3,2	2,0	2,7	26,7	2,5	2,0	2,5	2,0	1,6	2,4	2,1	2,6	2,5	* Aceite refinado de palma	
* Aceite refinado de palmiste	0,6	0,9	0,7	0,6	9,5	0,4	0,4	0,5	1,0	1,0	0,6	0,7	0,7	0,8	* Aceite refinado de palmiste	
* Conservas de palmito	1,0	0,7	0,7	0,9	11,2	0,7	0,9	1,0	1,2	1,2	1,3	1,2	0,8	0,9	* Conservas de palmito	
* Tabaco negro y rubio	0,3	0,4	0,1	0,1	2,4	0,1	0,0	0,4	0,0	0,5	0,0	0,0	0,4	0,5	* Tabaco negro y rubio	
* Manteca vegetal	0,6	0,4	0,6	1,1	9,2	0,2	0,3	0,8	0,5	0,6	0,4	0,2	0,2	0,6	* Manteca vegetal	
* Cacao en grano	6,5	6,2	5,8	2,3	54,5	3,7	5,7	4,6	1,6	4,8	7,1	11,7	13,3	13,7	* Cacao en grano	
* Aceite vegetal	0,1	0,1	0,1	0,0	1,0	0,1	0,1	0,1	0,0	0,0	0,1	0,2	0,1	0,0	* Aceite vegetal	
* Uña de gato	0,0	0,0	0,0	0,0	0,0	0,0	0,0	0,0	0,0	0,0	0,0	0,0	0,0	0,0	* Uña de gato	
* Chocolates	0,0	0,0	0,0	0,0	0,1	0,0	0,0	0,0	0,0	0,0	0,0	0,0	0,1	0,0	* Chocolates	
* Puros+cigarros+ pack	0,0	0,0	0,1	0,1	0,7	0,0	0,0	0,0	0,0	0,1	0,0	0,1	0,0	0,1	* Puros+cigarros+ pack	
* Otros ^{1/}	2,4	4,7	1,8	0,4	15,0	0,9	0,3	1,1	0,7	0,5	0,9	3,2	0,5	4,1	* Otros ^{1/}	
- Resto ^{2/}	0,1	0,2	0,4	0,5	3,8	0,2	0,1	0,2	0,0	0,0	0,1	0,0	0,2	0,5	- Resto ^{2/}	
TOTAL EXPORTACIONES (1+2)	20,3	21,6	17,6	13,5	187,4	12,4	11,7	12,4	10,5	13,1	19,0	22,4	22,2	26,8	TOTAL EXPORTACIONES (1+2)	

1/ Plantas vivas, achiote, maca, semillas de pijuayo, etc.

2/ Manufactura de piedras preciosas, bisutería, material publicitario, objetos de adorno, etc.

Fuente: SUNAT - ADUANAS.

Elaboración: BCRP - Sucursal Iquitos.



Anexo Nº 09

SAN MARTÍN: EJECUCIÓN DEL PRESUPUESTO DE GASTOS DEL GOBIERNO NACIONAL ^{1/}
(Millones de soles)

	2022				Total Ene.-Dic.	2023										
	Set.	Oct.	Nov.	Dic.		Ene.	Feb.	Mar.	Abr.	May.	Jun.	Jul.	Ago.	Set.		
GASTOS NO FINANCIEROS	81,0	188,1	128,4	256,8	1 520,1	78,7	118,4	83,9	113,6	96,4	104,4	84,8	106,6	81,0	GASTOS NO FINANCIEROS	
a. GASTOS CORRIENTES	63,2	172,0	83,7	227,5	1 236,4	66,1	97,2	52,0	87,1	74,9	77,0	68,6	85,9	49,8	a. GASTOS CORRIENTES	
1. Personal y obligaciones	19,8	19,9	21,8	26,6	255,8	21,3	19,5	19,4	20,0	22,5	21,6	25,8	20,5	21,0	1. Personal y obligaciones	
2. Pensiones y prestaciones sociales	1,9	2,2	2,0	4,7	26,6	2,2	1,8	2,2	2,3	2,3	2,5	3,5	2,2	2,3	2. Pensiones y prestaciones sociales	
3. Bienes y servicios	15,7	82,6	36,2	157,9	557,0	11,0	27,3	13,7	11,4	36,6	17,8	15,9	39,0	14,8	3. Bienes y servicios	
4. Otros gastos corrientes	9,6	0,8	16,4	36,7	231,2	21,1	21,5	16,5	29,1	7,6	33,8	18,5	5,3	11,8	5. Otros gastos corrientes	
5. Donaciones y transferencias	16,2	66,5	7,2	1,6	165,8	10,5	27,1	0,1	24,3	5,9	1,3	4,9	18,9	-0,1	5. Donaciones y transferencias	
b. GASTOS DE CAPITAL	17,8	16,1	44,7	29,2	283,7	12,6	21,2	31,9	26,5	21,5	27,4	16,1	20,7	31,2	b. GASTOS DE CAPITAL	
1. Adquisición de activos no financieros	17,8	16,1	37,1	28,9	273,6	12,6	21,2	31,5	26,0	21,4	26,1	16,0	17,8	31,2	1. Adquisición de activos no financieros	
2. Otros gastos de capital	0,0	0,0	0,0	0,0	0,0	0,0	0,0	0,0	0,0	0,0	0,0	0,0	0,0	0,0	2. Donaciones y transferencias	
3. Donaciones y transferencias	0,0	0,0	7,6	0,3	10,2	0,0	0,0	0,4	0,5	0,0	1,3	0,1	2,9	0,0	3. Otros gastos de capital	

1/ Información actualizada al 1 de octubre de 2023.

Fuente: Consulta Amigable - MEF.

Elaboración: BCRP - Sucursal Iquitos.

Anexo Nº 10

SAN MARTÍN: EJECUCIÓN DEL PRESUPUESTO DE GASTOS DEL GOBIERNO REGIONAL ^{1/}
(Millones de soles)

	2022				Total Ene.-Dic.	2023									
	Set.	Oct.	Nov.	Dic.		Ene.	Feb.	Mar.	Abr.	May.	Jun.	Jul.	Ago.		Set.
GASTOS NO FINANCIEROS	149,9	159,9	179,2	256,3	1 888,1	137,1	129,5	143,5	134,4	147,0	152,0	240,8	166,4	165,8	GASTOS NO FINANCIEROS
a. GASTOS CORRIENTES	112,1	114,8	127,6	193,5	1 476,5	131,3	114,1	115,0	118,6	127,7	128,7	191,5	138,2	131,3	a. GASTOS CORRIENTES
1. Personal y obligaciones	70,7	73,1	75,9	93,9	896,6	109,5	82,9	74,9	82,7	82,7	85,7	90,8	82,5	83,5	1. Personal y obligaciones
2. Pensiones y prestaciones sociales	3,5	4,0	3,9	6,0	48,8	4,8	3,8	3,5	4,5	3,6	3,5	4,8	3,6	3,8	2. Pensiones y prestaciones sociales
3. Bienes y servicios	37,8	37,6	47,8	91,8	518,9	17,0	27,4	36,5	31,5	40,8	39,5	44,3	47,6	41,6	3. Bienes y servicios
4. Donaciones y transferencias	0,0	0,0	0,0	0,0	1,0	0,0	0,0	0,0	0,0	0,6	0,0	0,5	0,0	2,4	4. Donaciones y transferencias
5. Otros gastos corrientes	0,0	0,1	0,1	1,8	11,1	0,0	0,0	0,0	0,0	0,0	0,0	51,1	4,4	0,0	5. Otros gastos corrientes
b. GASTOS DE CAPITAL	37,9	45,1	51,6	62,8	411,7	5,8	15,4	28,5	15,8	19,3	23,2	49,3	28,1	34,5	b. GASTOS DE CAPITAL
1. Adquisición de activos no financieros	37,9	45,1	51,6	62,1	408,7	5,8	15,4	28,5	15,8	19,3	23,2	49,3	28,1	34,5	1. Adquisición de activos no financieros
2. Donaciones y transferencias	0,0	0,0	0,0	0,7	3,0	0,0	0,0	0,0	0,0	0,0	0,0	0,0	0,0	0,0	2. Donaciones y transferencias
3. Otros gastos de capital	0,0	0,0	0,0	0,0	0,0	0,0	0,0	0,0	0,0	0,0	0,0	0,0	0,0	0,0	3. Otros gastos de capital

1/ Información actualizada al 1 de octubre de 2023.

Fuente: Consulta Amigable - MEF.

Elaboración: BCRP - Sucursal Iquitos.

Anexo Nº 11

SAN MARTÍN: EJECUCIÓN DEL PRESUPUESTO DE GASTOS DE LOS GOBIERNOS LOCALES 1/
(Millones de soles)

	2022				Total Ene.-Dic.	2023										
	Set.	Oct.	Nov.	Dic.		Ene.	Feb.	Mar.	Abr.	May.	Jun.	Jul.	Ago.	Set.		
GASTOS NO FINANCIEROS	86,1	74,6	87,2	131,3	869,1	13,4	46,0	65,5	72,8	54,5	69,8	75,0	72,7	71,9	GASTOS NO FINANCIEROS	
a. GASTOS CORRIENTES	27,1	30,3	31,5	52,6	399,0	10,7	22,4	34,0	27,7	33,4	35,7	47,1	34,4	31,7	a. GASTOS CORRIENTES	
1. Personal y obligaciones	3,8	4,6	4,5	7,9	58,0	4,3	5,2	4,6	4,7	4,9	4,4	6,7	4,4	4,6	1. Personal y obligaciones	
2. Pensiones y prestaciones sociales	1,8	1,1	1,1	1,4	15,8	0,2	1,2	1,3	1,3	1,3	1,7	1,8	1,7	2,3	2. Pensiones y prestaciones sociales	
3. Bienes y servicios	20,3	22,5	24,0	39,9	306,4	5,9	15,3	26,0	20,4	25,2	29,1	37,2	25,2	23,4	3. Bienes y servicios	
4. Donaciones y transferencias	1,0	1,8	1,6	3,0	14,6	0,2	0,5	1,1	0,6	1,4	0,2	1,0	2,5	1,3	4. Donaciones y transferencias	
5. Otros gastos corrientes	0,3	0,3	0,2	0,4	4,2	0,1	0,2	1,0	0,7	0,5	0,4	0,3	0,6	0,2	5. Otros gastos corrientes	
b. GASTOS DE CAPITAL	59,0	44,2	55,7	78,7	470,1	2,7	23,5	31,5	45,1	21,1	34,0	28,0	38,3	40,2	b. GASTOS DE CAPITAL	
1. Adquisición de activos no financieros	59,0	44,2	55,7	78,7	470,0	2,7	23,5	31,5	45,1	21,2	33,8	28,0	38,3	40,0	1. Adquisición de activos no financieros	
2. Donaciones y transferencias	0,0	0,0	0,0	0,0	0,1	0,0	0,0	0,1	0,0	0,0	0,3	0,0	0,0	0,2	2. Donaciones y transferencias	
3. Otros gastos de capital	0,0	0,0	0,0	0,0	0,0	0,0	0,0	0,0	0,0	0,0	0,0	0,0	0,0	0,0	3. Otros gastos de capital	

1/ Información actualizada al 1 de octubre de 2023.

Fuente: Consulta Amigable - MEF.

Elaboración: BCRP - Sucursal Iquitos.

Anexo Nº 12

SAN MARTÍN: INVERSIÓN NO FINANCIERA DEL GOBIERNO NACIONAL ^{1/}
(Millones de soles)

FUNCIONES	2022				Total Ene.-Dic.	2023										FUNCIONES
	Set.	Oct.	Nov.	Dic.		Ene.	Feb.	Mar.	Abr.	May.	Jun.	Jul.	Ago.	Set.		
AGROPECUARIA	2,4	2,8	2,1	3,7	31,2	2,0	2,2	3,1	2,6	3,4	3,3	3,3	3,6	3,6	AGROPECUARIA	
CULTURA Y DEPORTE	0,0	0,0	0,0	0,0	0,0	0,0	0,0	0,0	0,0	0,0	0,0	0,0	0,0	0,0	CULTURA Y DEPORTE	
EDUCACIÓN	0,7	1,0	4,1	3,1	24,8	0,0	1,0	8,6	0,7	0,5	3,1	3,6	2,2	1,9	EDUCACIÓN	
ENERGÍA	0,9	0,8	0,5	1,9	8,8	0,0	1,6	0,7	1,1	0,4	0,7	0,6	0,5	0,3	ENERGÍA	
INDUSTRIA	0,3	0,3	0,2	0,3	3,2	0,0	1,3	1,5	0,0	0,3	0,2	0,2	0,1	0,2	INDUSTRIA	
JUSTICIA	0,1	0,1	0,2	1,0	1,5	0,0	0,0	0,0	0,1	0,0	0,1	0,5	0,1	0,2	JUSTICIA	
AMBIENTE	0,2	0,1	0,3	1,0	2,4	0,0	0,1	0,0	0,0	0,1	0,1	1,5	0,1	2,8	AMBIENTE	
COMERCIO	0,0	0,0	0,0	0,0	0,1	0,0	0,0	0,0	0,0	0,0	0,1	0,0	0,1	0,0	COMERCIO	
ORDEN PUBLICO Y SEGURIDAD	1,7	0,0	0,0	0,2	2,5	0,0	0,0	0,0	0,0	0,2	0,0	0,0	0,1	0,0	ORDEN PUBLICO Y SEGURIDAD	
PESCA	0,0	0,0	0,0	0,0	0,0	0,0	0,0	0,0	0,0	0,0	0,0	0,0	0,0	0,0	PESCA	
PLANEAMIENTO, GESTION Y RESERVA	0,1	0,0	0,5	0,5	1,2	0,0	0,0	0,1	0,1	0,0	0,0	0,0	0,0	0,1	PLANEAMIENTO, GESTION Y RESERVA	
PROTECCIÓN SOCIAL	0,0	0,1	0,0	0,1	0,2	0,0	0,0	0,0	0,0	0,0	0,0	0,0	0,0	0,0	PROTECCIÓN SOCIAL	
SALUD	0,1	0,0	0,1	0,1	0,4	0,0	0,0	0,0	0,0	0,0	0,0	0,0	0,0	0,0	SALUD	
SANEAMIENTO	2,6	2,4	3,1	2,6	27,8	0,1	0,7	1,7	0,6	1,0	0,7	0,2	0,6	0,6	SANEAMIENTO	
TRABAJO	0,0	0,0	0,0	0,0	0,0	0,0	0,0	0,0	0,0	0,0	0,0	0,0	0,0	0,0	TRABAJO	
TRANSPORTE	8,3	8,5	19,6	14,6	129,0	10,4	8,3	10,0	13,5	15,3	17,2	6,1	10,2	10,2	TRANSPORTE	
COMUNICACIONES	-0,1	0,1	6,2	-0,1	38,8	0,0	6,0	5,7	7,1	-0,2	0,5	0,0	0,1	11,2	COMUNICACIONES	
TURISMO	0,5	0,0	0,2	0,0	1,4	0,0	0,0	0,1	0,1	0,3	0,0	0,0	0,0	0,0	TURISMO	
VIVIENDA Y DESARROLLO URBANO	0,0	0,0	0,0	0,0	0,2	0,0	0,0	0,0	0,0	0,0	0,0	0,0	0,0	0,0	VIVIENDA Y DESARROLLO URBANO	
TOTAL INVERSIONES	17,8	16,1	37,1	28,9	273,6	12,6	21,2	31,5	26,0	21,4	26,1	16,0	17,8	31,2	TOTAL INVERSIONES	

1/ Información actualizada al 1 de octubre de 2023.

Fuente: Consulta Amigable - MEF.

Elaboración: BCRP - Sucursal Iquitos.



Anexo Nº 13

SAN MARTÍN: INVERSIÓN NO FINANCIERA DEL GOBIERNO REGIONAL ^{1/}
(Millones de soles)

FUNCIONES	2022				Total Ene.-Dic.	2023										FUNCIONES
	Set.	Oct.	Nov.	Dic.		Ene.	Feb.	Mar.	Abr.	May.	Jun.	Jul.	Ago.	Set.		
AGROPECUARIA	2,6	3,0	3,0	3,2	32,3	0,1	0,2	0,4	0,7	1,1	1,1	1,0	1,6	1,6	AGROPECUARIA	
CULTURA Y DEPORTE	0,6	0,6	0,2	0,4	3,8	0,0	0,0	0,8	0,4	1,0	0,3	1,8	0,4	0,4	CULTURA Y DEPORTE	
EDUCACIÓN	2,6	3,6	2,4	3,3	39,1	0,0	0,6	2,3	1,7	0,7	3,4	3,1	2,6	3,1	EDUCACIÓN	
ENERGÍA	0,9	2,0	1,1	2,6	14,2	0,0	0,4	0,3	0,2	0,1	0,1	0,2	0,1	0,2	ENERGÍA	
INDUSTRIA	0,1	0,1	0,0	0,6	1,1	0,0	0,0	0,0	0,0	0,0	0,0	0,0	0,0	0,0	INDUSTRIA	
MEDIO AMBIENTE	0,2	0,4	0,5	0,3	4,4	0,0	0,0	0,0	0,0	0,1	0,2	0,1	0,6	0,6	MEDIO AMBIENTE	
MINERÍA	0,0	0,0	0,0	0,0	0,0	0,0	0,0	0,0	0,0	0,0	0,0	0,0	0,0	0,0	MINERÍA	
ORDEN PUBLICO Y SEGURIDAD	1,8	0,6	2,4	0,8	6,9	0,0	0,0	1,1	0,6	0,7	0,1	0,4	0,7	1,4	ORDEN PUBLICO Y SEGURIDAD	
PESCA	0,2	0,4	0,4	0,8	4,7	0,0	0,0	0,0	0,0	0,2	0,2	0,5	0,3	0,3	PESCA	
PLANEAMIENTO, GESTION Y RESERVA	2,4	2,8	2,8	5,2	38,4	1,8	1,8	2,5	2,2	2,1	2,1	2,7	2,5	2,2	PLANEAMIENTO, GESTION Y RESERVA	
PROTECCION SOCIAL	0,0	0,0	0,0	0,0	0,0	0,0	0,0	0,0	0,0	0,0	0,0	0,0	0,0	0,0	PROTECCION SOCIAL	
SALUD	3,2	1,2	3,8	6,0	25,6	0,5	0,0	1,1	0,4	0,5	2,6	4,9	3,0	1,8	SALUD	
SANEAMIENTO	0,8	1,4	1,9	2,4	18,6	1,0	1,1	1,6	0,8	0,8	1,3	0,7	1,5	2,0	SANEAMIENTO	
TRABAJO	0,0	0,0	0,0	0,0	0,1	0,0	0,0	0,0	0,0	0,0	0,0	0,0	0,0	0,1	TRABAJO	
TRANSPORTE	22,6	29,2	32,9	36,3	218,5	2,4	11,5	18,4	8,8	12,0	11,6	33,8	14,7	20,6	TRANSPORTE	
COMERCIO	0,0	0,0	0,0	0,0	0,0	0,0	0,0	0,0	0,0	0,0	0,0	0,0	0,0	0,0	COMERCIO	
TURISMO	0,1	0,0	0,0	0,1	0,9	0,0	0,0	0,0	0,0	0,0	0,0	0,0	0,0	0,0	TURISMO	
TOTAL INVERSIONES	37,9	45,1	51,6	62,1	408,7	5,8	15,4	28,5	15,8	19,3	23,2	49,3	28,1	34,5	TOTAL INVERSIONES	

1/ Información actualizada al 1 de octubre de 2023.

Fuente: Consulta Amigable - MEF.

Elaboración: BCRP - Sucursal Iquitos.



Anexo Nº 14

SAN MARTÍN: INVERSIÓN NO FINANCIERA DE LOS GOBIERNOS LOCALES ^{1/}
(Millones de soles)

FUNCIONES	2022				Total Ene.-Dic.	2023										FUNCIONES
	Set.	Oct.	Nov.	Dic.		Ene.	Feb.	Mar.	Abr.	May.	Jun.	Jul.	Ago.	Set.		
AGROPECUARIA	0,9	1,0	0,6	0,9	9,6	0,0	0,0	0,3	0,4	0,2	0,2	5,2	1,4	3,0	AGROPECUARIA	
CULTURA Y DEPORTE	1,5	2,0	1,3	2,8	16,0	0,0	0,7	1,3	3,1	0,4	1,7	0,7	0,9	1,1	CULTURA Y DEPORTE	
COMERCIO	0,4	0,4	0,1	0,1	1,2	0,0	0,0	0,0	0,0	0,0	0,0	0,0	0,1	0,1	COMERCIO	
EDUCACIÓN	3,2	2,8	13,1	13,2	54,3	0,1	5,9	6,8	5,9	3,5	8,9	3,2	5,0	4,3	EDUCACIÓN	
ENERGÍA	0,3	0,2	0,3	0,1	1,9	0,0	0,0	0,0	0,0	0,0	0,1	0,0	0,0	0,0	ENERGÍA	
INDUSTRIA	0,0	0,0	0,0	0,0	0,0	0,0	0,0	0,0	0,0	0,0	0,0	0,0	0,0	0,0	INDUSTRIA	
AMBIENTE	0,7	0,5	1,4	0,6	11,0	0,0	0,0	0,1	0,1	0,1	0,3	0,8	2,7	2,4	AMBIENTE	
MINERÍA	0,0	0,0	0,0	0,0	0,0	0,0	0,0	0,0	0,0	0,0	0,0	0,0	0,0	0,0	MINERÍA	
ORDEN PUBLICO Y SEGURIDAD	17,3	4,3	8,3	9,6	47,5	0,5	4,5	2,0	2,8	1,4	2,8	2,8	3,7	5,0	ORDEN PUBLICO Y SEGURIDAD	
PLANEAMIENTO, GESTION Y RESERVA	3,6	2,7	2,8	3,8	27,2	0,2	0,4	1,3	3,4	1,9	3,0	2,0	6,7	6,6	PLANEAMIENTO, GESTION Y RESERVA	
PROTECCION SOCIAL	0,7	1,5	1,3	1,3	8,7	0,0	0,1	0,2	0,5	0,2	1,4	0,6	0,7	0,6	PROTECCION SOCIAL	
SALUD	0,2	0,2	0,0	0,3	1,7	0,0	0,0	0,0	0,3	0,1	0,1	0,1	0,1	0,6	SALUD	
SANEAMIENTO	12,4	13,4	8,6	11,1	121,3	0,4	2,4	1,8	14,4	7,5	4,7	6,4	5,9	7,1	SANEAMIENTO	
TRABAJO	0,1	0,1	0,1	0,1	0,5	0,0	0,0	0,0	0,0	0,0	0,0	0,0	0,0	0,0	TRABAJO	
TRANSPORTE	12,4	8,4	12,1	23,6	99,1	0,2	7,4	12,9	10,8	4,3	8,4	4,4	8,7	8,1	TRANSPORTE	
COMUNICACIONES	0,0	0,0	0,0	0,0	0,0	0,0	0,0	0,0	0,0	0,0	0,0	0,0	0,0	0,0	COMUNICACIONES	
TURISMO	0,7	0,4	0,5	0,6	6,5	0,0	0,4	0,3	0,2	0,3	0,6	0,0	0,0	0,1	TURISMO	
VIVIENDA Y DESARROLLO URBANO	4,6	6,4	5,3	10,7	63,6	1,3	1,6	4,5	3,1	1,2	1,6	1,7	2,4	0,8	VIVIENDA Y DESARROLLO URBANO	
TOTAL INVERSIONES	59,0	44,2	55,7	78,7	470,0	2,7	23,5	31,5	45,1	21,2	33,8	28,0	38,3	40,0	TOTAL INVERSIONES	

1/ Información actualizada al 1 de octubre de 2023.

Fuente: Consulta Amigable - MEF.

Elaboración: BCRP - Sucursal Iquitos.



Anexo Nº 15

SAN MARTÍN: DEPÓSITOS ^{1/}
(Saldos en millones de soles)

	2022				2023									
	Set.	Oct.	Nov.	Dic.	Ene.	Feb.	Mar.	Abr.	May.	Jun.	Jul.	Ago.	Set.	
A. BANCA MÚLTIPLE	1 140	1 140	1 137	1 179	1 122	1 095	1 094	1 068	1 069	1 084	1 104	1 156	1 165	A. BANCA MÚLTIPLE
B. EMPRESAS FINANCIERAS	16	16	16	16	16	16	15	15	15	15	15	15	15	B. EMPRESAS FINANCIERAS
C. CAJAS MUNICIPALES	322	314	320	325	325	320	308	303	306	307	313	324	331	C. CAJAS MUNICIPALES
D. CAJAS RURALES	0	0	0	0	0	0	0	0	0	0	0	0	0	D. CAJAS RURALES
E. BANCO DE LA NACIÓN	389	384	387	385	389	385	363	355	357	373	397	383	390	E. BANCO DE LA NACIÓN
DEPÓSITOS TOTALES	1 867	1 854	1 861	1 905	1 852	1 816	1 780	1 741	1 747	1 780	1 828	1 878	1 902	DEPÓSITOS TOTALES

^{1/} cifras preliminares.

Fuente: SBS y AFP.

Elaboración: BCRP - Sucursal Iquitos.

Anexo Nº 16

SAN MARTÍN: CRÉDITO ^{1/}
(SalDOS en millones de soles)

	2022				2023									
	Set.	Oct.	Nov.	Dic.	Ene.	Feb.	Mar.	Abr.	May.	Jun.	Jul.	Ago.	Set.	
A. BANCA MÚLTIPLE	2 138	2 148	2 140	2 129	2 138	2 152	2 162	2 178	2 179	2 318	2 325	2 328	2 317	A. BANCA MÚLTIPLE
B. EMPRESAS FINANCIERAS	240	246	252	256	258	262	266	268	267	265	265	266	267	B. EMPRESAS FINANCIERAS
C. CAJAS MUNICIPALES	808	812	826	834	848	870	887	901	905	907	908	920	927	C. CAJAS MUNICIPALES
D. CAJAS RURALES	13	13	14	14	14	15	15	15	14	14	13	13	12	D. CAJAS RURALES
E. EDPYMES	21	21	22	22	23	24	25	26	26	27	27	28	29	E. EDPYMES
F. BANCO DE LA NACIÓN ^{2/}	242	244	244	246	238	248	253	256	263	268	272	281	289	F. BANCO DE LA NACIÓN ^{2/}
G. AGROBANCO ^{3/}	38	38	38	39	39	36	37	36	36	36	36	36	36	G. AGROBANCO ^{3/}
TOTAL	3 500	3 524	3 535	3 539	3 559	3 606	3 644	3 679	3 692	3 834	3 848	3 871	3 877	TOTAL
Moneda Nacional	3 465	3 478	3 501	3 506	3 525	3 572	3 609	3 644	3 659	3 801	3 816	3 840	3 844	Moneda Nacional
Moneda Extranjera	36	46	34	34	34	35	35	35	33	33	33	32	33	Moneda Extranjera

1/ cifras preliminares.

2/ Solo considera los créditos de consumo e hipotecario.

3/ No considera los créditos a las demás empresas del Sistema Financiero.

Fuente: SBS y AFP.

Elaboración: BCRP - Sucursal Iquitos.

Anexo Nº 17

SAN MARTÍN: TASA DE MOROSIDAD ^{1/}
(En porcentaje)

ENTIDADES FINANCIERAS	2022				2023								ENTIDADES FINANCIERAS	
	Set.	Oct.	Nov.	Dic.	Ene.	Feb.	Mar.	Abr.	May.	Jun.	Jul.	Ago.		Set.
Banca Múltiple	9,0	9,2	9,3	8,9	9,1	9,2	6,9	7,2	n.d.	n.d.	9,6	9,6	n.d.	Banca Múltiple
Empresas Financieras	4,2	4,2	3,9	4,1	4,0	4,2	4,4	4,7	n.d.	n.d.	5,3	5,1	n.d.	Empresas Financieras
Cajas Municipales	4,9	5,0	5,3	5,0	5,3	5,1	4,8	5,0	n.d.	n.d.	5,3	5,2	n.d.	Cajas Municipales
Cajas Rurales de Ahorro y Crédito	14,2	15,2	15,3	16,0	16,7	16,5	18,3	20,2	n.d.	n.d.	13,4	13,1	n.d.	Cajas Rurales de Ahorro y Crédito
EDPYMEs	4,4	4,9	5,4	5,7	5,6	5,5	5,0	5,5	n.d.	n.d.	6,0	5,8	n.d.	EDPYMEs
Banco de la Nación ^{2/}	2,8	2,9	3,1	3,1	3,1	3,2	3,1	3,2	n.d.	n.d.	3,5	3,6	n.d.	Banco de la Nación ^{2/}
Agrobanco ^{3/}	66,2	65,7	65,0	64,0	63,5	61,0	60,3	60,8	n.d.	n.d.	60,4	60,8	n.d.	Agrobanco ^{3/}
TOTAL	7,9	8,0	8,1	7,8	8,0	7,9	6,5	6,7	n.d.	n.d.	8,3	8,3	n.d.	TOTAL

1/ Cifras preliminares, calculadas en base a: (créditos vencidos + créditos en cobranza judicial) / colocaciones brutas.

2/ Solo considera los créditos de consumo e hipotecario.

3/ No considera los créditos a las demás empresas del Sistema Financiero.

Fuente: SBS y AFP.

