

BANCO CENTRAL DE RESERVA DEL PERÚ
SUCURSAL IQUITOS



SAN MARTÍN: Síntesis de Actividad Económica
AGOSTO 2023¹

Departamento de Estudios Económicos

¹ En el presente informe participaron Mario López y Fritz Alva.

ÍNDICE

	<i>Página</i>
RESUMEN EJECUTIVO.....	3
I. ACTIVIDAD PRODUCTIVA.....	5
1. Actividad primaria.....	5
1.1 Sector agropecuario.....	5
1.2 Sector pesca.....	6
2. Otros indicadores sectoriales.....	7
2.1 Sector manufactura.....	7
2.2 Despachos de cemento.....	8
2.3 Arribos de turistas a establecimientos de hospedaje.....	8
II. ASPECTOS LABORALES.....	9
1. Empleo.....	9
III. SECTOR EXTERNO.....	10
1. Exportaciones.....	10
IV. CRÉDITO Y DEPÓSITOS.....	11
1. Crédito.....	11
2. Depósitos.....	13
V. EJECUCIÓN DEL PRESUPUESTO DE GASTOS DEL GOBIERNO GENERAL.....	14
1. Gasto corriente no financiero.....	14
2. Inversión pública.....	15
VI. ANEXOS.....	17

RESUMEN EJECUTIVO

Principales hechos de importancia

- El sector **agropecuario** creció 5,6 por ciento interanual en agosto, por el desempeño positivo del subsector agrícola (7,4 por ciento); mientras que, el sector **pesca** retrocedió en 26,6 por ciento interanual en julio, impulsado por la menor crianza en piscigranjas de la especie tilapia y gamitana, principalmente.
- En **otros indicadores de actividad económica** se observaron variaciones positivas en créditos de consumo (17,0 por ciento), crédito total (11,1 por ciento), crédito hipotecario (8,9 por ciento), manufactura (4,2 por ciento) y despachos de cemento (2,7 por ciento); mientras que, inversión pública se redujo en 31,1 por ciento.

Actividad primaria

- El sector **agropecuario** creció 5,6 por ciento interanual en agosto, por el desempeño positivo del subsector agrícola (7,4 por ciento), vinculado a mayores áreas cosechadas de cultivos orientados tanto a la industria como al mercado interno. Asimismo, en el periodo enero-agosto, la producción agropecuaria acumula un crecimiento de 6,5 por ciento interanual.
- La **producción interna de pescado** fresco retrocedió en 26,6 por ciento interanual en julio, impulsado por la menor crianza en piscigranjas de la especie tilapia y gamitana, principalmente. En el periodo enero-julio, la producción interna de pescado acumuló una caída de 15,2 por ciento interanual.

Otros indicadores de actividad económica

- La **manufactura** creció 4,2 por ciento interanual en agosto, debido al desempeño positivo de la industria no primaria; contrariamente, en el período enero-agosto se registró una reducción del 8,4 por ciento interanual.
- Los **despachos de cemento**, en agosto de 2023, registraron un incremento de 2,7 por ciento comparado con similar mes del año anterior, a pesar de la menor ejecución de obras públicas por parte de los tres niveles de gobierno. Así, los despachos totalizaron 22 081 toneladas.
- El número de **arribos de turistas a establecimientos de hospedaje**, en junio de 2023, fue 0,8 por ciento más que el número registrado en junio de 2022, debido al mayor flujo de turistas extranjeros. Así, el turismo interno decreció en 0,1 por ciento; mientras que, el receptivo se incrementó en 34,6 por ciento.
- El **empleo** privado formal en San Martín, según la planilla electrónica, registró un incremento de 6,4 por ciento interanual en julio de 2023, explicada por el mayor requerimiento de trabajadores en cinco de las siete ramas de actividad económica: servicios (8,7 por ciento), comercio (4,5 por ciento) y construcción (9,5 por ciento), principalmente.
- El **crédito total** registró un saldo de S/ 3 871 millones y un crecimiento de 11,1 por ciento interanual. La banca múltiple representó el 60,1 por ciento de los créditos, registrando un incremento de 8,7 por ciento; las instituciones no bancarias participaron del 31,7 por ciento de las colocaciones y expandieron sus saldos en 15,1 por ciento, destacando el crecimiento de las cajas municipales (15,5 por ciento) y de las empresas financieras (12,5 por ciento), principalmente.

- La **inversión pública** disminuyó en 31,1 por ciento en agosto, debido al menor dinamismo en los tres niveles de gobierno; así, en el Gobierno Nacional se redujo en 46,6 por ciento, en el Gobierno Regional se contrajo en 28,5 por ciento y en los Gobiernos Locales disminuyó en 22,7 por ciento.
- Entre los proyectos con mayor monto mensual devengado: el **Gobierno Nacional** invirtió S/ 3,8 millones en la construcción de los puentes Naranjillo y Aguas Claras, en el distrito de Nueva Cajamarca; S/ 2,6 millones en la reparación de la carretera IIRSA Norte, en el distrito de Lamas; S/ 1,5 millones en la construcción de drenaje transversal de la carretera IIRSA Norte, en el distrito de Moyobamba; entre otros. El **Gobierno Regional** invirtió S/ 2,3 millones en el mejoramiento de caminos vecinales, en el distrito de Bajo Biavo; S/ 2,1 millones en el mejoramiento de caminos vecinales, en el distrito de Alto Saposoa; S/ 2,0 millones en el mejoramiento de caminos vecinales, en el distrito de Moyobamba; entre otros. Los **Gobiernos Locales** invirtieron S/ 3,0 millones en el mejoramiento de la capacidad operativa del pool de maquinaria de la municipalidad provincial de Rioja; S/ 2,1 millones en la adquisición de camión compactador y volquete, Municipalidad provincial de Moyobamba; S/ 1,9 millones en la construcción de defensa ribereña en el margen izquierdo del río Huallaga, en el distrito de Pucacaca; entre otros.

Cuadro N° 1
SAN MARTÍN: OTROS INDICADORES DE ACTIVIDAD ECONÓMICA

(Variación % respecto a similar mes del año anterior)

	Mar.23	Abr.23	May.23	Jun.23	Jul.23	Ago.23
Producción industrial 1/	↓ -16,3	↓ -31,6	↓ -16,5	↑ 2,2	↓ -6,1	↑ 4,2
Despachos de cemento 1/	↓ -1,7	↓ -6,3	↑ 3,6	↓ -9,8	↑ 15,6	↑ 2,7
Arribos a los establecimientos hospedaje	↓ -4,0	↓ -2,9	↓ -4,9	↑ 0,8	n.d.	n.d.
Crédito total	↑ 8,3	↑ 8,5	↑ 8,0	↑ 11,3	↑ 11,3	↑ 11,1
Crédito de consumo	↑ 20,2	↑ 18,8	↑ 18,1	↑ 18,3	↑ 19,5	↑ 17,0
Crédito hipotecario	↑ 7,7	↑ 8,8	↑ 8,3	↑ 8,6	↑ 7,1	↑ 8,9
Inversión pública 1/	↑ 0,7	↑ 0,2	↓ -30,3	↓ -11,6	↓ -22,2	↓ -31,1

1/ En términos reales.

Fuentes: SBS y AFP, MEF, MINCETUR, DIREPRO y empresas.

Elaboración: BCRP, Sucursal Iquitos. Departamento de Estudios Económicos.

I. ACTIVIDAD PRODUCTIVA

1. Actividad primaria

1.1 Sector agropecuario

- El sector agropecuario creció 5,6 por ciento interanual en agosto, por el desempeño positivo del subsector agrícola (7,4 por ciento), vinculado a mayores áreas cosechadas de cultivos orientados tanto a la industria como al mercado interno. Las condiciones climáticas durante el mes de agosto, en las zonas de monitoreo fenológico, estuvieron marcadas por temperaturas por encima de su promedio y precipitaciones por debajo de lo normal, pero favorables para la mayoría de los cultivos agrícolas. Asimismo, en el periodo enero-agosto, la producción agropecuaria acumula un crecimiento de 6,5 por ciento interanual.

Cuadro N° 2
SAN MARTÍN: PRODUCCIÓN DE PRINCIPALES PRODUCTOS AGROPECUARIOS^{1/}
(Toneladas)

Sub-sectores	Estructura Porcentual 2019 ^{2/}	Agosto				Enero - Agosto			
		2022	2023	Var. %	Contribución ^{3/}	2022	2023	Var. %	Contribución ^{3/}
AGRÍCOLA	85,2			7,4	6,3			7,8	6,8
Orientado a la industria	41,1			14,5	4,9			15,3	6,8
Caña de azúcar	0,5	12 657	2748	-9,0	0,0	110 141	98 547	-10,5	0,0
Palma aceitera	6,1	52 873	56 050	6,0	0,6	345 066	351 806	2,0	0,1
Maíz amarillo duro	3,3	8 887	5 598	-37,0	-1,2	148 000	214 506	44,9	2,5
Cacao	12,5	5 182	4 706	-9,2	-1,4	45 495	46 627	2,5	0,3
Café	18,7	2 126	4 687	120,5	6,9	68 637	82 765	20,6	3,9
Orientado al mercado interno	44,0			2,8	1,5			0,1	0,1
Arroz cáscara	28,5	69 547	69 302	-0,4	-0,1	594 589	582 061	-2,1	-0,6
Yuca	1,3	8 038	11 056	37,5	0,6	69 051	85 429	23,7	0,3
Plátano	6,1	35 268	40 090	13,7	0,9	303 407	305 514	0,7	0,0
Naranja	0,9	13 843	14 453	4,4	0,1	67 004	69 086	3,1	0,1
Piña	0,1	1 289	1 193	-7,4	0,0	9 910	10 882	9,8	0,0
Papaya	0,3	2 417	2 703	11,8	0,0	17 925	17 451	-2,6	0,0
Otros	6,7	288 733	298 992	-1,2	-0,1	2 466 610	2 665 518	3,5	0,2
PECUARIO	14,8			-5,1	-0,7			-2,8	-0,3
Carne de aves ^{4/}	8,5	3 723	3 458	-7,1	-0,6	32 741	31 246	-4,6	-0,3
Carne de porcino ^{4/}	0,7	310	320	3,1	0,0	2 622	2 670	1,8	0,0
Carne de vacuno ^{4/}	2,4	931	932	0,1	0,0	7 398	7 431	0,5	0,0
Huevo	2,0	1 211	1 151	-4,9	-0,1	9 464	9 113	-3,7	-0,1
Leche	1,3	2 837	2 649	-6,6	-0,1	23 827	24 260	1,8	0,0
Otros ^{4/}	0,0	13	13	2,1	0,0	96	93	-2,6	0,0
SECTOR AGROPECUARIO	100,0			5,6	5,6			6,5	6,5

1/ Cifras preliminares.

2/ Estimado a precios de 2007.

3/ En base a la estructura porcentual de similar periodo de 2020.

4/ Peso de animal en pie.

Fuente: DRASAM y MIDAGRI.

Elaboración: BCRP, Sucursal Iquitos. Departamento de Estudios Económicos.

- El subsector agrícola creció en 7,4 por ciento interanual en agosto, debido a las mayores áreas cosechadas de café, plátano y yuca, principalmente. Asimismo, en el periodo enero-agosto, la producción agrícola acumula un incremento de 7,8 por ciento.
- El subsector pecuario registró una caída de 5,1 por ciento interanual en agosto, inducido por la menor producción de carne de aves, huevo y leche; asimismo, en el periodo enero-agosto, la producción pecuaria acumula una caída de 2,8 por ciento.
- En el mes de agosto de la campaña 2023-2024, las siembras se incrementaron en 14,2 por ciento (1 682 hectáreas menos) frente a similar periodo de la campaña anterior, debido a las mayores áreas agrícolas de maíz amarillo duro, frijol grano seco y yuca, principalmente, ante mayores áreas disponibles.

Cuadro N° 3
SAN MARTÍN: SUPERFICIE SEMBRADA 1/
(Hectáreas)

	Campaña Agrícola ^{2/}		Variación	
	2022/2023	2023/2024	Absoluta	Porcentual
CULTIVOS TRANSITORIOS	11 459	12 605	1 146	10,0
Arroz cáscara	10 285	9 264	-1 021	- 9,9
Maíz amarillo	385	1 234	849	220,9
Maní	95	37	- 58	- 61,1
Yuca	463	758	295	63,7
Frijol grano seco	83	795	712	857,8
Frijol chiclayo	83	114	31	37,3
Otros	65	403	338	517,6
CULTIVOS PERMANENTES	386	923	537	139,0
Palma aceitera	0	0	0	-
Plátano	221	191	- 30	- 13,6
Papaya	0	12	12	-
Café	76	148	72	94,7
Cacao	63	240	177	281,0
Otros	26	332	306	1 175,0
Total	11 845	13 527	1 682	14,2

1/ Cifras preliminares.

2/ Agosto

Fuente: DRASAM.

Elaboración: BCRP, Sucursal Iquitos. Departamento de Estudios Económicos

1.2 Sector pesca

- La producción interna de pescado fresco retrocedió en 26,6 por ciento interanual en julio, impulsado por la menor crianza en piscigranjas de la especie tilapia y gamitana, principalmente.

Cuadro N° 4
SAN MARTÍN: PRODUCCIÓN PESQUERA ^{1/}
(Toneladas)

	Julio		Var. %	Enero - Julio		Var. %
	2022	2023		2022	2023	
Producción Interna	248	182	-26,6	1 882	1 597	-15,2
Fresco	248	182	-26,6	1 882	1 597	-15,2
Tilapia	123	104	-15,2	931	869	-6,7
Gamitana	47	8	- 84,2	355	107	-69,9
Camaron gigante	2	2	-13,0	15	13	-16,8
Paco	63	66	4,7	498	538	7,9
Paiche	0	0	173,3	2	2	-3,1
Boquichico	5	1	-89,7	32	19	-40,1
Otras especies	7	1	-81,1	49	50	2,3
SECTOR PESCA ^{1/}			-26,6			-15,2

1/ Estimado a precios de 2007. Cifras preliminares.

Fuente: DIREPRO.

Elaboración: BCRP, Sucursal Iquitos. Departamento de Estudios Económicos.

- En el periodo enero-julio, la producción interna de pescado acumuló una caída de 15,2 por ciento interanual, explicado por la menor crianza en piscigranjas de gamitana y tilapia, principalmente; sin embargo, se incrementó la pesca de otras especies en los ríos Huallaga, Mayo y Saposoa.

2. Otros indicadores sectoriales

2.1 Sector manufactura

- La actividad manufacturera creció 4,2 por ciento interanual en agosto, debido al desempeño positivo de la industria no primaria; contrariamente, en el período enero-agosto se registró una reducción del 8,4 por ciento interanual.
- La industria primaria no registró indicador de desempeño en agosto, ante la ausencia de producción de biodiesel en la planta de Tocache.

Cuadro N° 5
SAN MARTÍN: ÍNDICE DE VOLUMEN FÍSICO MANUFACTURERO 1/
 (Var. % real respecto a similar periodo del año anterior)

Ramas de actividad	Estructura % 2017 ^{2/}	Agosto		Enero - Agosto	
		Var. %	Contribución 3/	Var. %	Contribución3/
MANUFACTURA PRIMARIA	2,7	-	-	-	-
Biodiesel	2,7	-	-	-	-
MANUFACTURA NO PRIMARIA	97,3	4,2	4,2	-8,4	-8,4
Aceite y manteca	56,2	7,2	4,7	-9,1	-6,3
Queso y mantequilla	3,1	-	-	-	-
Chocolates	1,2	-	-	-100,0	0,0
Bebidas gaseosas	4,6	-	-	-	-
Madera aserrada	1,7	-5,4	-0,2	-14,6	-0,4
Jabón	3,7	5,9	0,3	5,4	0,2
Ladrillos, bloques y adoquines	0,5	-	-	-	-
Cemento	26,3	-2,4	-0,6	-7,8	-1,9
SECTOR MANUFACTURA	100,0	4,2	4,2	-8,4	-8,4

1/ Cifras preliminares.

2/ Estimado a precios de 2007.

3/ En base a la estructura porcentual de similar periodo de 2020.

Fuente: DIREPRO y Empresas.

Elaboración: BCRP, Sucursal Iquitos. Departamento de Estudios Económicos.

- La industria no primaria registró un aumento de 4,2 por ciento interanual en agosto, sustentado por la mayor producción de aceite, manteca y jabón; contrariamente, en el período enero-agosto, hubo una reducción de 8,4 por ciento interanual, explicado por la menor producción de aceite, manteca y de cemento.

Gráfico N° 1
SAN MARTÍN: IVF MANUFACTURA NO PRIMARIA
 (Var. % real respecto a similar periodo del año anterior)

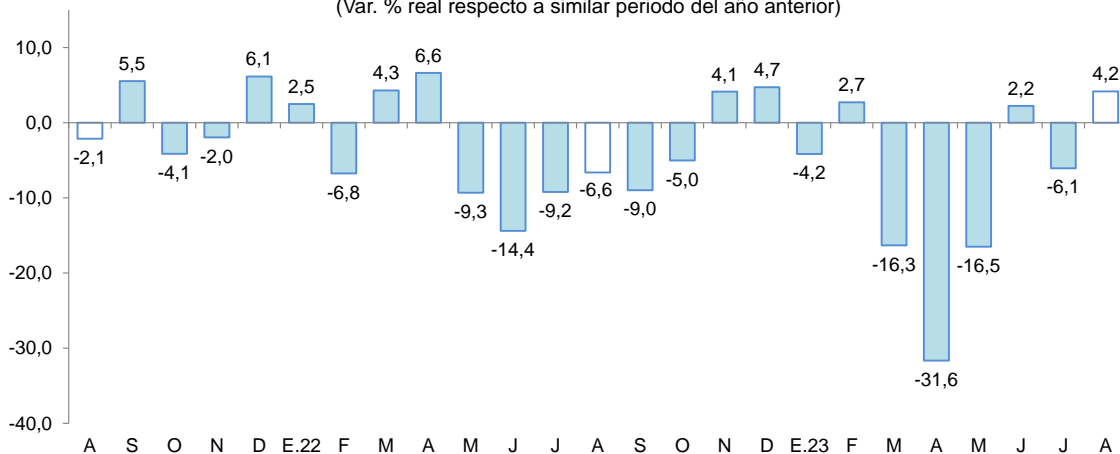

Fuente: DIREPRO y EMPRESAS

Elaboración: BCRP, Sucursal Iquitos. Departamento de Estudios Económicos.

2.2 Despachos de cemento

- Los despachos de cemento, en agosto de 2023, registraron un incremento de 2,7 por ciento comparado con similar mes del año anterior, a pesar de la menor ejecución de obras públicas por parte de los tres niveles de gobierno. Así, los despachos totalizaron 22 081 toneladas.
- En el periodo enero-agosto, los despachos de cemento se redujeron en 1,5 por ciento interanual, en parte, ante el menor gasto en obras públicas por parte del gobierno nacional, gobierno regional y de los gobiernos locales.

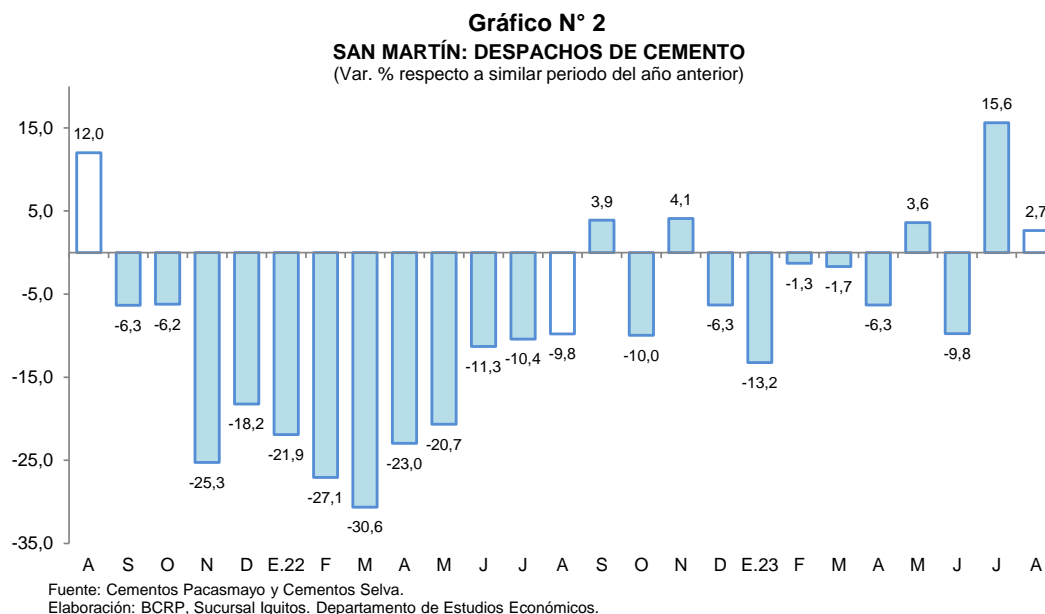

2.3 Arribos de turistas a establecimientos de hospedaje

- Según MINCETUR, el número de arribos de turistas a los establecimientos de hospedaje, en junio de 2023, fue 0,8 por ciento más que el número registrado en junio de 2022, debido al mayor flujo de turistas extranjeros. Así, el turismo interno decreció en 0,1 por ciento; mientras que, el receptivo se incrementó en 34,6 por ciento.

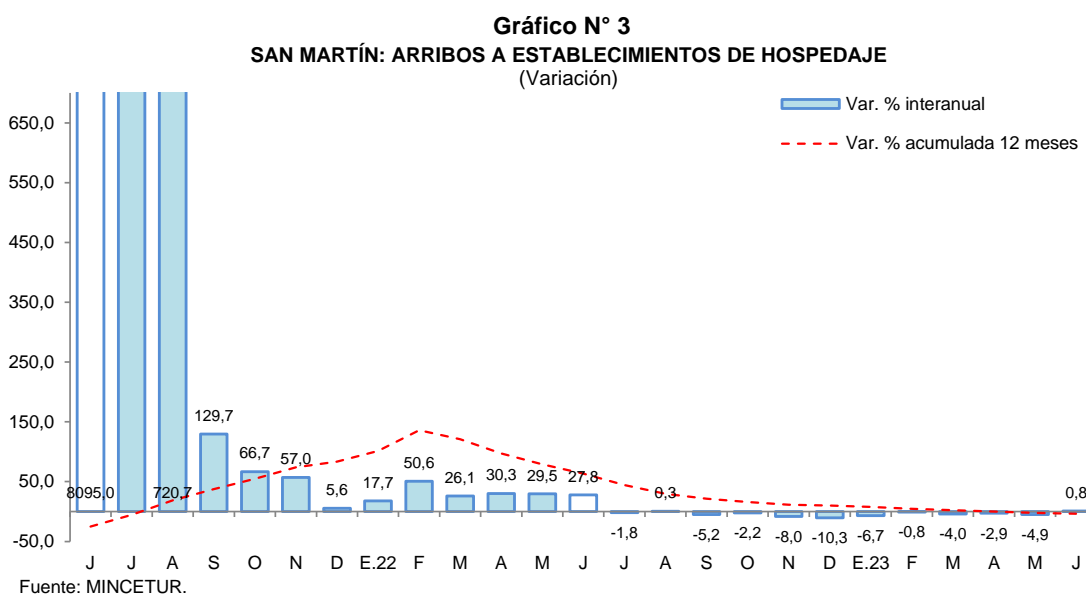

- En el periodo enero-junio de 2023, el número de arribos de turistas registró una caída de 3,1 por ciento interanual, debido a la reducción de arribos de turistas nacionales (-4,2 por ciento), ya que los arribos de turistas extranjeros se incrementaron en 48,3 por ciento.

II. ASPECTOS LABORALES

1. Empleo

- El empleo privado formal en San Martín, según la planilla electrónica, registró un incremento de 6,4 por ciento interanual en julio de 2023, explicada por el mayor requerimiento de trabajadores en cinco de las siete ramas de actividad económica: servicios (8,7 por ciento), comercio (4,5 por ciento) y construcción (9,5 por ciento), principalmente.

Cuadro N° 6
SAN MARTIN: TRABAJADORES ASALARIADOS PRIVADOS FORMALES
(número de trabajadores)

Rama de Actividad	Julio			Dic. Jul.		
	2022	2023	Var. %	2022	2023	Var. %
Agrícola	4 833	4 785	-1,0	5 227	4 785	-8,5
Minería	69	59	-14,5	69	59	-14,5
Manufactura	4 254	4 489	5,5	4 307	4 489	4,2
Construcción	2 910	3 185	9,5	3 530	3 185	-9,8
Comercio	9 797	10 233	4,5	10 048	10 233	1,8
Servicios	17 789	19 330	8,7	18 309	19 330	5,6
Otros	489	633	29,4	553	633	14,5
Total	40 141	42 714	6,4	42 043	42 714	1,6

Fuente: Planilla Electrónica - PLAME y T-Registro.

- En el comparativo con diciembre de 2022, el empleo privado formal en San Martín registró un nivel mayor en 1,6 por ciento. Se registran mayores requerimientos de trabajadores en cuatro de las siete ramas de actividad económica, en particular servicios (5,6 por ciento).

Gráfico N° 4
SAN MARTIN: TRABAJADORES ASALARIADOS PRIVADOS FORMALES
(Var. % respecto a similar periodo del año anterior)

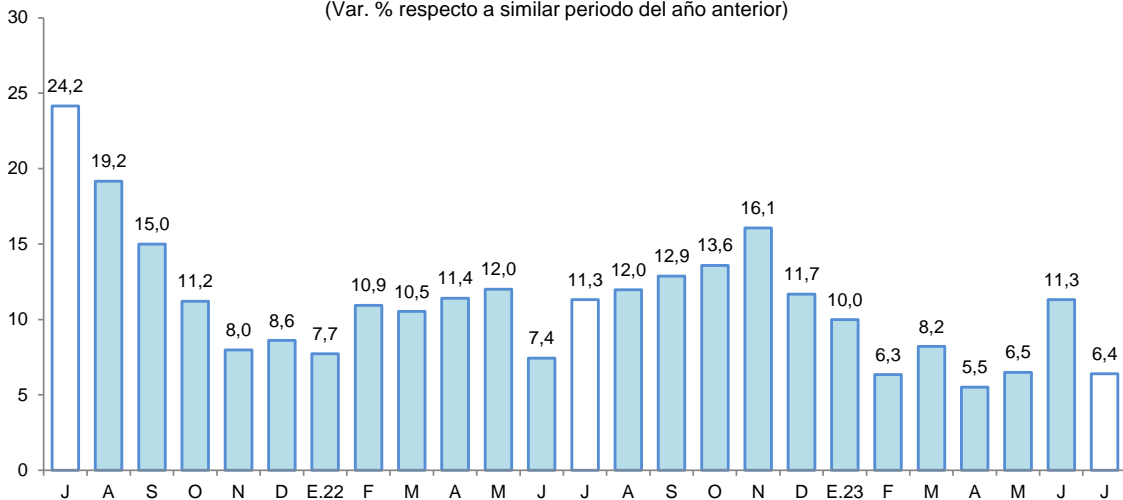

Fuente: MTPE - Planilla electrónica - PLAME - T-Registro.

III. SECTOR EXTERNO

1. Exportaciones

- Las exportaciones totalizaron US \$22,2 millones en agosto, generando un incremento de 9,9 por ciento con respecto a similar mes del año anterior, debido a las mayores transacciones de productos no tradicionales, principalmente; con ello, en el periodo enero-agosto, se registró una expansión de 8,0 por ciento interanual, influyendo las mayores ventas de productos agropecuarios.

Cuadro N° 7
SAN MARTÍN: EXPORTACIONES POR GRUPO DE PRODUCTOS ^{1/}
 (Valor FOB en millones de US\$)

Tipo	Estructura % 2020	Agosto			Enero-Agosto		
		2022	2023	Var. %	2022	2023	Var. %
PRODUCTOS TRADICIONALES	12,1	5,5	2,6	- 52,7	28,5	13,6	- 52,3
Pesqueros	0,0	0,0	0,0	-	0,0	0,0	-
Agrícolas	12,1	5,5	2,6	- 52,7	28,5	13,6	- 52,3
PRODUCTOS NO TRADICIONALES	87,9	14,7	19,6	33,3	85,9	109,9	27,9
Agropecuarios	85,9	14,6	18,9	29,5	83,1	106,1	27,7
Pesqueros	0,0	0,0	0,0	-	0,0	0,0	-
Maderas y sus manufacturas	0,7	0,0	0,6	-	0,3	3,0	900,0
Resto	1,3	0,1	0,2	100,0	2,6	0,8	- 69,2
TOTAL EXPORTACIONES	100,0	20,2	22,2	9,9	114,3	123,5	8,0

^{1/} Cifras preliminares.

Fuente: SUNAT

Elaboración: BCRP, Sucursal Iquitos. Departamento de Estudios Económicos.

- Las exportaciones de productos tradicionales en agosto decrecieron en 52,7 por ciento interanual, debido a las menores transacciones de café en grano. Asimismo, en el periodo enero-agosto, registraron una disminución de 52,3 por ciento con respecto a similar periodo del año anterior.
- Las exportaciones de productos no tradicionales en agosto se incrementaron en 33,3 por ciento en términos interanuales, inducidas por las mayores ventas de cacao en grano y aceite refinado de palma. Asimismo, durante el periodo enero-agosto, acumularon una expansión de 27,9 por ciento interanual, sustentado por mayores transacciones de cacao en grano, aceite crudo de palma y estearina de palma, principalmente.
- En el mes de agosto, los principales mercados de destino fueron: Holanda (19,9 por ciento), Colombia (11,7 por ciento), Malasia (10,7 por ciento), Indonesia (9,6 por ciento) y Bélgica (9,0 por ciento). El primero adquirió, cacao en grano y conserva de palmito; el segundo, aceite refinado de palma y de palmiste; el tercero, cacao en grano; el cuarto, cacao en grano; el quinto, cacao y café en grano.
- Asimismo, las exportaciones en agosto se realizaron a través de las aduanas: Marítima del Callao (83,7 por ciento), Paita (13,0 por ciento), Tumbes (3,1 por ciento), y Aérea y Postal EX-IAAC (0,2 por ciento). El primero registra mayores movimientos en cacao en grano y aceite refinado de palma; el segundo, café en grano y tabaco; el tercero, madera aserrada y frijol; y el cuarto, aceite de sachá inchi y orquídeas.

IV. CRÉDITO Y DEPÓSITOS

1. Crédito

- En agosto, los créditos en San Martín registraron un saldo de S/ 3 871 millones y un crecimiento de 11,1 por ciento interanual. La banca múltiple representó el 60,1 por ciento de los créditos, registrando un incremento de 8,7 por ciento; las instituciones no bancarias participaron del 31,7 por ciento de las colocaciones y expandieron sus saldos en 15,1 por ciento, destacando el crecimiento de las cajas municipales (15,5 por ciento) y de las empresas financieras (12,5 por ciento), principalmente.

Cuadro N° 8
San Martín: Crédito Nominal - Agosto 2023

	Estructura % Ago-23	Saldo en millones de soles		Tasa de crecimiento (%)	
		Jul-23	Ago-23	Mes	12 Meses
Banco de la Nación	7,3	272	281	3,1	16,6
Agrobanco	0,9	36	36	-0,6	-3,9
Banca Múltiple	60,1	2 325	2 328	0,1	8,7
Instituciones No Bancarias	31,7	1 214	1 227	1,0	15,1
Financieras	6,9	265	266	0,3	12,5
Cajas Municipales	23,8	908	920	1,3	15,5
Cajas Rurales	0,3	13	13	-6,5	-0,4
Empresas de Créditos	0,7	27	28	3,1	39,3
Arrendamiento Financiero	0,0	0	0	-	-
TOTAL	100,0	3 848	3 871	0,6	11,1
Empresas	59,5	2 283	2 302	0,8	8,1
Personas	40,5	1 565	1 570	0,3	15,8
Consumo	34,7	1 342	1 344	0,1	17,0
Hipotecario	5,8	223	226	1,5	8,9
MN	99,2	3 816	3 840	0,6	11,3
ME	0,8	33	32	-3,4	-10,6
ME (Mill. US\$)		9	9	-5,7	-7,0

Fuente: SBS y AFP

Elaboración: BCRP - Sucursal Iquitos. Departamento de Estudios Económicos.

- Según tipo de crédito, destaca el crecimiento del segmento empresas (8,1 por ciento); y dentro del segmento personas, el de tipo consumo creció 17,0 por ciento, así como los créditos hipotecarios que se incrementaron en 8,9 por ciento.
- La ratio crédito/depósitos pasó de 1,89 en agosto del año anterior a 2,06 en agosto de 2023, es decir, aumentó en 0,17 puntos porcentuales, lo que significa que el crecimiento de los créditos fue mayor que el registrado por los depósitos; además, una ratio mayor que la unidad, indica que San Martín es un demandante neto de crédito.

Gráfico N° 5

SAN MARTÍN: EVOLUCIÓN DEL CRÉDITO
(Var. % respecto a similar mes del año anterior)

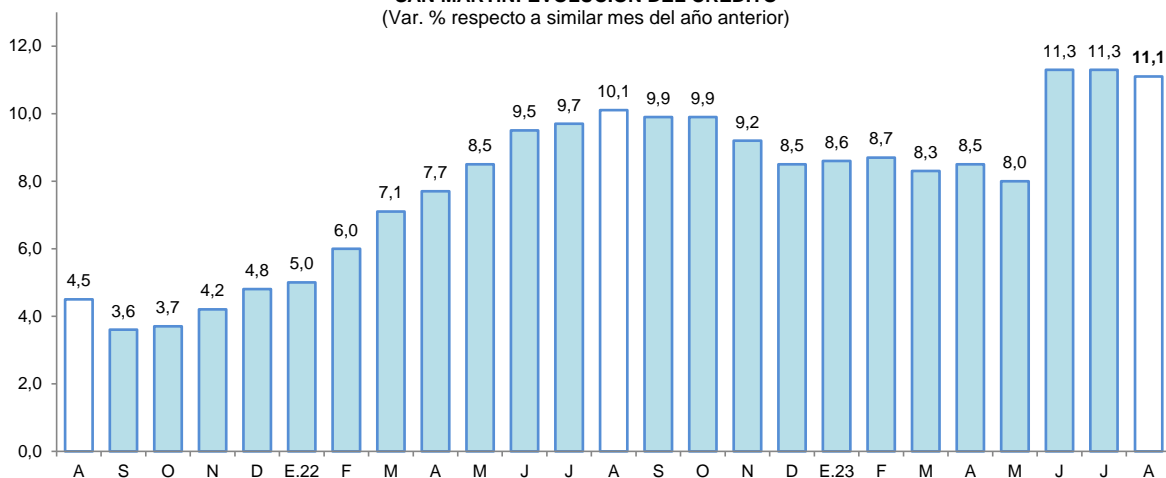

Fuente: SBS y AFP.

- Por tipo de moneda, los créditos estuvieron conformados un 99,2 por ciento en moneda nacional, alcanzando una expansión del 11,3 por ciento respecto al comparativo interanual; por su lado, las colocaciones en moneda extranjera representaron el 0,8 por ciento del total y se redujeron en 10,6 por ciento; con ello, la participación de la moneda nacional se incrementó en 0,2 puntos porcentuales con respecto a agosto de 2022.

Gráfico N° 6

SAN MARTÍN: EVOLUCIÓN DEL CRÉDITO POR TIPO DE MONEDA
(Var. % respecto a similar mes del año anterior)

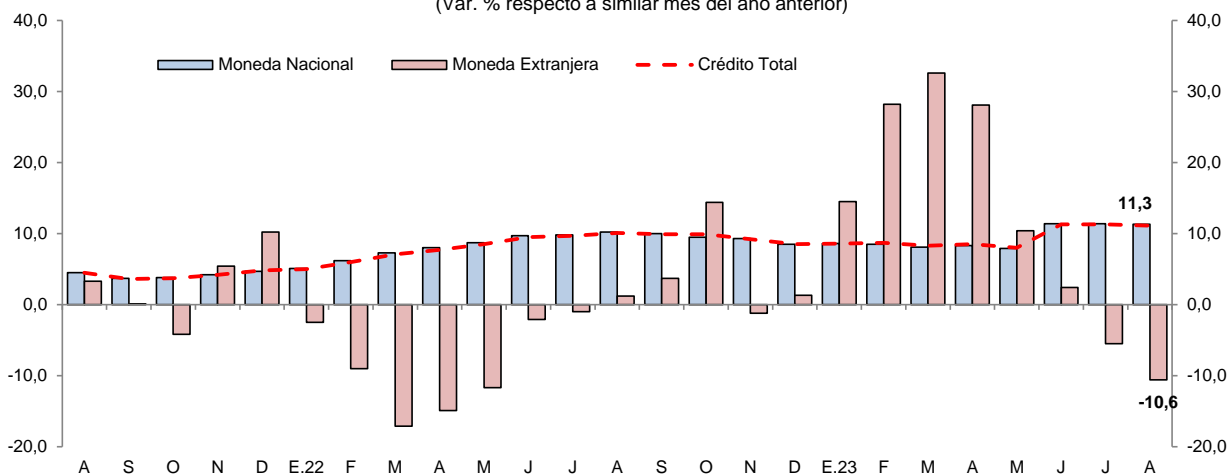

Fuente: SBS y AFP.

- La tasa de morosidad en julio de 2023 fue de 8,3 por ciento, mayor en 0,4 puntos porcentuales frente a similar mes del año anterior. Asimismo, la tasa de morosidad de las cajas municipales (5,3 por ciento) se incrementó en 0,3 puntos porcentuales; y en la banca múltiple (9,6 por ciento) creció en 0,7 puntos porcentuales respecto a julio del año anterior.

Gráfico N° 7
SAN MARTÍN: TASA DE MOROSIDAD ^{1/}
(Porcentaje)

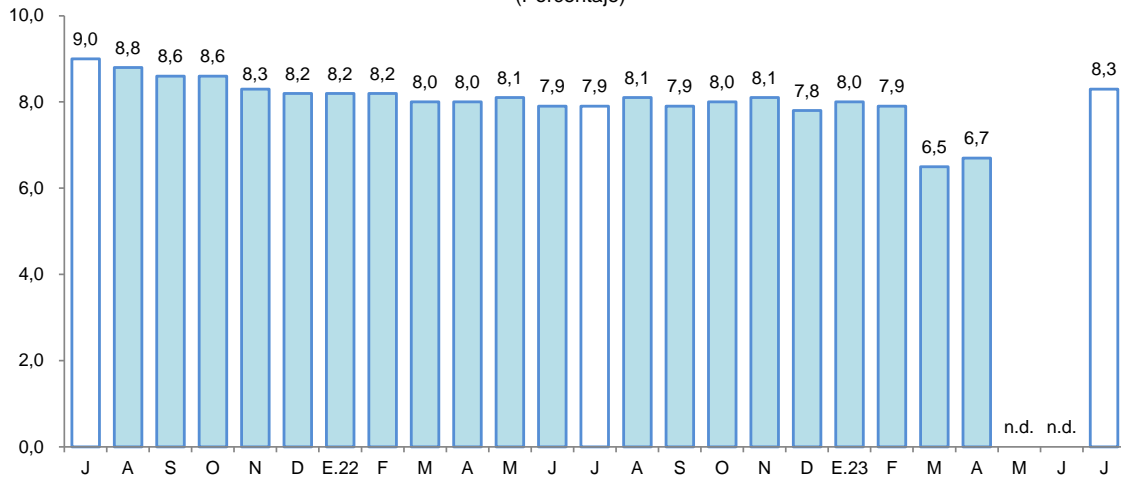

^{1/} preliminar, calculado en base a: (créditos vencidos + créditos en cobranza judicial) / colocaciones brutas.
Fuente: SBS y AFP.

2. Depósitos

- Al finalizar el mes de agosto, el saldo de depósitos sumó S/ 1 878 millones, lo que significó un incremento de 1,8 por ciento interanual. Por modalidad de captación, los depósitos de ahorro, a la vista y a plazo representaron el 56,3; 24,9 y; 18,8 por ciento del total, respectivamente. Registrando una expansión los depósitos a plazo (35,6 por ciento); mientras que, los depósitos a la vista (-1,9 por ciento) y los depósitos de ahorro (-4,5 por ciento) registraron caídas. Por tipo de moneda, en moneda nacional se incrementó en 1,5 por ciento; asimismo, en moneda extranjera creció en 4,9 por ciento.

Cuadro N° 9
San Martín: Depósito Nominal - Agosto 2023

	Estructura % Ago-23	Saldo en millones de soles		Tasa de crecimiento (%)	
		Jul-23	Ago-23	Mes	12 Meses
Banco de la Nación	20,4	397	383	-3,3	1,0
Banca Múltiple	61,5	1 104	1 156	4,7	3,0
Instituciones No Bancarias	18,0	328	339	3,3	-0,9
Financieras	0,8	15	15	0,7	-7,2
Cajas Municipales	17,2	313	324	3,5	-0,5
Cajas Rurales	0,0	0	0	-12,0	-57,5
TOTAL	100,0	1 828	1 878	2,7	1,8
Vista	24,9	442	467	5,8	-1,9
Ahorro	56,3	1 057	1 057	0,0	-4,5
A plazo	18,8	330	353	7,2	35,6
MN	89,3	1 635	1 676	2,5	1,5
ME	10,7	193	202	4,2	4,9
ME (Mill. US\$)		54	55	1,7	9,1

Fuente: SBS y AFP

Elaboración: BCRP - Sucursal Iquitos. Departamento de Estudios Económicos.

- La banca múltiple canalizó el 61,5 por ciento de los depósitos, incrementándose en 3,0 por ciento; las instituciones no bancarias participaron del 18,0 por ciento del total y sus saldos se redujeron en 0,9 por ciento, explicados por la menor captación de las cajas municipales (-0,5 por

ciento), principalmente. Por su lado, el Banco de la Nación participa con el 20,4 por ciento del total y sus saldos se incrementaron en 1,0 por ciento interanual.

Gráfico N° 8
SAN MARTÍN: EVOLUCIÓN DE LOS DEPÓSITOS
 (Var. % respecto a similar mes del año anterior)

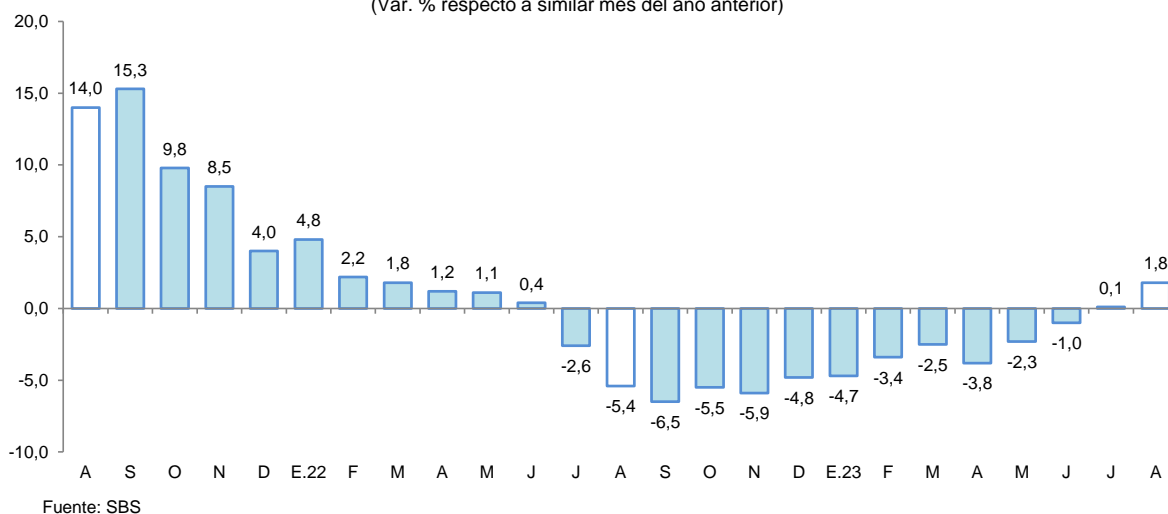

- El coeficiente de dolarización fue de 10,7 por ciento, mayor 0,3 puntos porcentuales a la tasa registrada en agosto del año anterior. Cabe señalar que, la mayor liquidez en moneda nacional fue impulsada por los mayores depósitos a plazo; por su lado, el crecimiento en moneda extranjera fue motivada por los mayores depósitos a plazo en dicha moneda.

Gráfico N° 9
SAN MARTÍN: EVOLUCIÓN DE LOS DEPÓSITOS POR TIPO DE MONEDA
 (Var. % respecto a similar mes del año anterior)

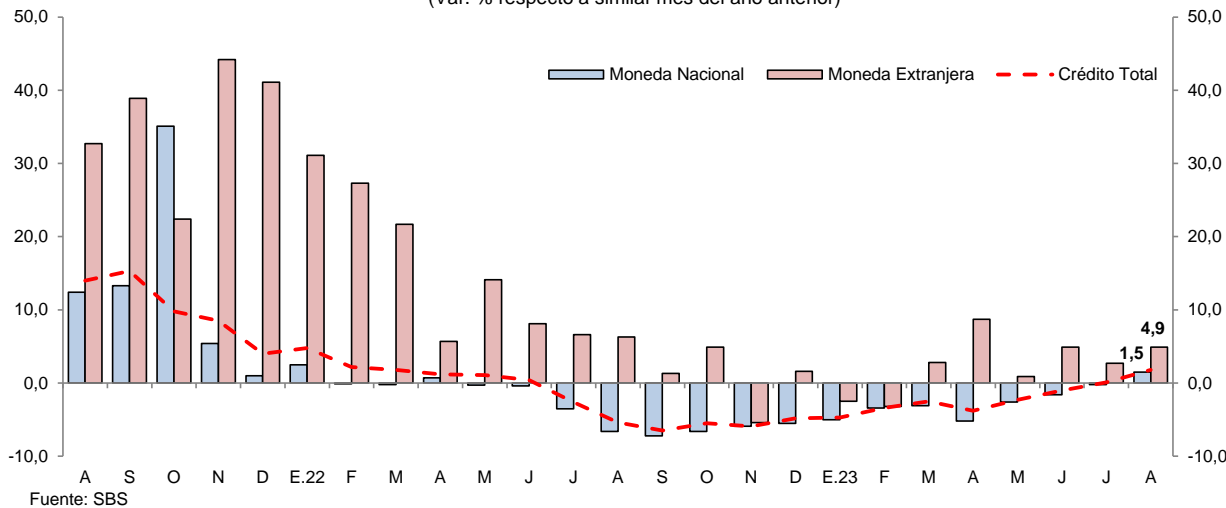

V. EJECUCIÓN DEL PRESUPUESTO DE GASTOS DEL GOBIERNO GENERAL

1. Gasto corriente no financiero

- El gasto corriente no financiero decreció 30,4 por ciento interanual en agosto, explicado por los menores montos devengados en dos de los tres niveles de gobierno; así, el Gobierno Nacional lo contrajo en 56,6 por ciento, debido a menores desembolsos en la adquisición de bienes, contratación servicios y otros gastos corrientes; los Gobiernos Locales lo disminuyeron en 7,8 por ciento, explicado por menores erogaciones en la compra de bienes y prestación de servicios; contrariamente, el Gobierno Regional lo incrementó en 1,7 por ciento, sustentado por mayores montos devengados en otros gastos corrientes y transferencias.

- En el período enero-agosto, el gasto corriente no financiero registró una contracción de 4,5 por ciento interanual, debido al menor gasto en el Gobierno Nacional (-17,4 por ciento) y en los Gobiernos Locales (-11,3 por ciento).

Cuadro N° 10
SAN MARTÍN: GASTO CORRIENTE NO FINANCIERO ^{1/}
(Millones de soles)

	Agosto			Enero - Agosto		
	2022	2023	Var. % real	2022	2023	Var. % real
Gobierno nacional	187,6	85,9	- 56,6	690,0	608,7	- 17,4
Gobierno regional	128,7	138,2	1,7	928,5	1 065,2	6,9
Gobiernos locales	35,2	34,3	- 7,8	257,6	245,3	- 11,3
Total	351,5	258,4	- 30,4	1 876,1	1 919,2	- 4,5

1/ Información actualizada al 4 de setiembre de 2023.

Fuente: MEF.

Elaboración: BCRP, Sucursal Iquitos.

2. Inversión pública

- La inversión pública disminuyó en 31,1 por ciento en agosto, debido al menor dinamismo en los tres niveles de gobierno; así, en el Gobierno Nacional se redujo en 46,6 por ciento, sustentado por la menor ejecución de obras en los sectores de comunicaciones, agropecuario y saneamiento; en el Gobierno Regional se contrajo en 28,5 fundamentado por la menor inversión en los sectores de saneamiento, agropecuario y energía; en los Gobiernos Locales disminuyó en 22,7 por ciento, explicado por el menor desarrollo de obras en los sectores de saneamiento, vivienda y transporte.
- En el periodo enero-agosto, la inversión pública decreció 11,9 por ciento, influyendo la menor ejecución de obras por parte del Gobierno Regional (-18,2 por ciento), de los Gobiernos Locales (-9,9 por ciento) y del Gobierno Nacional (-6,8 por ciento).

Cuadro N° 11
SAN MARTÍN: INVERSIÓN PÚBLICA ^{1/2/}
(Millones de soles)

	Agosto			Enero - Agosto		
	2022	2023	Var. % real	2022	2023	Var. % real
Gobierno nacional	31,6	17,8	-46,6	173,6	172,6	-6,8
Gobierno regional	37,3	28,1	-28,5	212,0	185,4	-18,2
Gobiernos locales	46,8	38,2	-22,7	232,3	223,9	-9,9
Total	115,6	84,1	-31,1	618,0	581,9	-11,9

1/ Información actualizada al 4 de setiembre de 2023.

2/ Comprende la adquisición de activos no financieros.

Fuente: MEF.

Elaboración: BCRP, Sucursal Iquitos.

Gráfico N° 10
SAN MARTÍN: INVERSIÓN PÚBLICA
 (Var. % real respecto a similar periodo del año anterior)

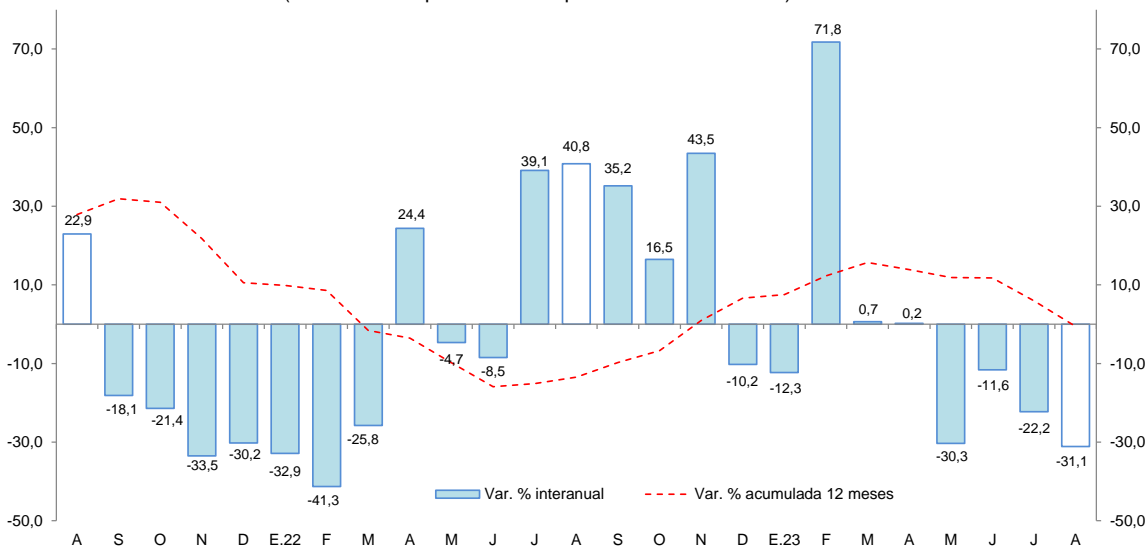

Fuente: MEF.
 Elaboración: BCRP, Sucursal Iquitos.

- Al mes de agosto, la inversión ejecutada representó el 36,3 por ciento del presupuesto institucional modificado (PIM): el Gobierno Nacional ejecutó el 40,1 por ciento; los Gobiernos Locales el 38,2 por ciento; y el Gobierno Regional el 31,6 por ciento, de su presupuesto correspondiente.
- Los proyectos con mayor monto devengado en agosto del 2023, por nivel de gobierno, son:
 - El **Gobierno Nacional** invirtió S/ 3,8 millones en la construcción de los puentes Naranjillo y Aguas Claras, en el distrito de Nueva Cajamarca; S/ 2,6 millones en la reparación de la carretera IIRSA Norte, en el distrito de Lamas; S/ 1,5 millones en la construcción de drenaje transversal de la carretera IIRSA Norte, en el distrito de Moyobamba; S/ 1,3 millones en el mejoramiento de la inocuidad de los alimentos agropecuarios de producción y procesamiento primario y piensos; S/ 1,1 millones en el mejoramiento de la escuela profesional de arquitectura, de la facultad de ingeniería civil y arquitectura de la UNSM; entre otros.
 - El **Gobierno Regional** invirtió S/ 2,3 millones en el mejoramiento de caminos vecinales, en el distrito de Bajo Biavo; S/ 2,1 millones en el mejoramiento de caminos vecinales, en el distrito de Alto Saposoa; S/ 2,0 millones en el mejoramiento de caminos vecinales, en el distrito de Moyobamba; S/ 1,9 millones en la creación del puente vehicular Jorge Chávez sobre el río Chontayacu, en el distrito de Uchiza; S/ 1,6 millones en el mejoramiento de caminos vecinales, en los distritos de Rioja y Yorongos; entre otros
 - Los **Gobiernos Locales** invirtieron S/ 3,0 millones en el mejoramiento de la capacidad operativa del pool de maquinaria de la municipalidad provincial de Rioja; S/ 2,1 millones en la adquisición de camión compactador y volquete, Municipalidad provincial de Moyobamba; S/ 1,9 millones en la construcción de defensa ribereña en el margen izquierdo del río Huallaga, en el distrito de Pucacaca; S/ 1,8 millones en el mejoramiento de caminos vecinales, en el distrito de Buenos Aires; S/1,8 millones en la ampliación de los servicios operativos del pool de maquinaria del distrito de San Pablo; S/ 1,3 millones en el mejoramiento de los servicios educativos en la I.E. N°0282 María Hidalgo Torres, en el distrito de Cuñumbuqui, entre otros.

VI. ANEXOS

BANCO CENTRAL DE RESERVA DEL PERÚ – SUCURSAL QUITOS

Anexo Nº 01

SAN MARTÍN: PRODUCCIÓN AGROPECUARIA ^{1/}
(T.M.)

	2022					Total Ene.-Dic.	2023								
	Ago.	Set.	Oct.	Nov.	Dic.		Ene.	Feb.	Mar.	Abr.	May.	Jun.	Jul.	Ago.	
TOTAL AGRÍCOLA	500 860	464 062	481 885	542 624	542 496	6276 904	560 532	611 409	582 314	618 374	560 933	557 976	527 076	511 578	TOTAL AGRÍCOLA
Arroz cáscara	69 547	61 879	63 022	83 037	73 208	875 736	61 480	70 483	68 926	74 889	81 748	86 357	68 878	69 302	Arroz cáscara
Plátano	35 268	36 260	34 881	36 745	37 408	448 701	35 664	38 118	36 038	38 675	39 141	40 284	37 504	40 090	Plátano
Yuca	8 038	7 665	8 639	11 183	9 106	105 644	9 943	11 257	13 317	9 308	11 274	9 629	9 645	11 056	Yuca
Naranja	13 843	3 614	2 082	6 882	7 507	87 089	2 977	4 021	4 572	7 285	6 521	9 893	19 364	14 453	Naranja
Papaya	2 417	2 452	2 323	2 346	2 283	27 329	2 064	2 140	1 783	1 574	1 676	3 165	2 346	2 703	Papaya
Piña	1 289	1 280	1 515	1 413	1 520	15 637	1 453	1 421	1 485	1 361	1 414	1 441	1 115	1 193	Piña
Cocotero	852	814	874	887	958	10 690	820	962	928	925	995	925	893	872	Cocotero
Tomate	185	275	241	221	251	2 488	452	141	233	344	304	215	284	180	Tomate
Pijuayo	52	68	71	60	37	22 003	6 794	197	145	84	34	32	7	8	Pijuayo
Caña de azúcar	12 657	13 763	11 337	10 832	10 462	156 535	10 103	11 374	15 443	13 452	12 170	13 078	11 406	11 521	Caña de azúcar
Maíz amarillo duro	8 887	1 605	3 176	6 784	15 946	175 511	52 981	34 365	9 940	4 799	12 821	48 000	46 002	5 598	Maíz amarillo duro
Palma aceitera	52 873	47 078	63 540	65 713	60 887	582 284	51 716	41 661	45 226	39 016	38 857	40 468	38 811	56 050	Palma aceitera
Cacao	5 182	4 809	4 654	5 384	5 471	65 814	4 592	5 115	5 427	5 289	7 382	6 751	7 365	4 706	Cacao
Café	2 126	1 255	316	299	231	70 737	2 446	4 429	8 256	19 008	21 433	11 581	10 927	4 687	Café
Sacha inchi	69	70	78	69	29	1 089	139	163	205	156	137	218	64	125	Sacha inchi
Otros agrícolas															Otros agrícolas
Stevia	0	0	0	0	0	0	0	0	0	0	0	0	0	0	Stevia
Algodón	153	496	93	0	0	742	0	0	0	0	0	0	108	84	Algodón
Tabaco	0	300	0	300	0	1 800	300	300	300	300	300	300	300	290	Tabaco
Aguaje	990	1 171	1 136	1 030	785	16 952	681	325	411	530	466	660	1 268	1 376	Aguaje
Caimito	0	0	0	8	7	790	135	393	136	10	0	0	0	0	Caimito
Cocona	110	115	118	124	131	1 401	109	130	117	111	118	103	111	42	Cocona
Pacae	0	53	92	198	65	7 184	1 538	2 393	333	131	40	37	30	33	Pacae
Toronja	4	4	5	2	2	37	4	5	4	4	3	1	1	3	Toronja
Resto agrícola	286 318	279 038	283 693	309 109	316 204	3600 714	314 143	382 017	369 089	401 123	324 102	284 840	270 649	287 206	Resto agrícola
TOTAL PECUARIO	9 025	8 848	8 739	8 688	9 494	111 917	8 971	9 118	9 585	9 783	9 944	9 471	9 420	8 522	TOTAL PECUARIO
Carne de ave	3 723	3 676	3 884	3 600	4 159	48 060	3 631	3 731	3 820	4 149	4 487	3 919	4 051	3 458	Carne de ave
Carne de porcino	310	312	278	322	514	4 048	367	342	348	337	322	353	280	320	Carne de porcino
Carne de vacuno	931	925	850	943	1 027	11 143	984	959	979	921	856	943	857	932	Carne de vacuno
Carne de ovino	13	12	11	11	15	146	11	12	12	11	11	11	12	13	Carne de ovino
Leche	2 837	2 657	2 464	2 558	2 505	34 011	2 777	2 966	3 169	3 135	3 159	3 247	3 159	2 649	Leche
Huevos	1 211	1 265	1 251	1 254	1 274	14 509	1 201	1 107	1 256	1 230	1 109	998	1 061	1 151	Huevos

^{1/} Cifras preliminares.

Fuente: Dirección Regional de Agricultura de San Martín.

Elaboración: BCRP - Sucursal Iquitos.



Anexo Nº 02

**SAN MARTÍN: INDICADORES DEL SECTOR PESQUERO
(T.M.)**

	2022					Total	2023								
	Ago.	Set.	Oct.	Nov.	Dic.	Ene.-Dic.	Ene.	Feb.	Mar.	Abr.	May.	Jun.	Jul.	Ago.	
A. INGRESO OTROS DPTOS.	589	556	571	547	566	6 509	526	549	613	625	569	541	523	n.d.	A. INGRESO OTROS DPTOS.
- Fresco	317	303	314	301	311	3 503	292	300	333	327	306	292	286	n.d.	- Fresco
- Salpreso	16	15	16	15	16	182	14	18	17	22	15	13	13	n.d.	- Salpreso
- Seco-salado	255	239	241	231	239	2 824	220	232	264	276	248	235	224	n.d.	- Seco-salado
B. PRODUCCIÓN INTERNA	217	221	232	237	237	3 027	229	261	223	263	243	195	182	n.d.	B. PRODUCCIÓN INTERNA
- Acuicultura	206	209	221	226	227	2 896	219	251	216	256	239	189	181	n.d.	- Acuicultura
- Extracción río Huallaga	12	12	12	11	10	130	9	11	7	7	5	5	1	n.d.	- Extracción río Huallaga
TOTAL DESEMBARQUE (A+B)	806	777	803	784	803	9 536	755	811	836	889	813	736	705	n.d.	TOTAL DESEMBARQUE (A+B)

Fuente: Dirección Regional de la Producción de San Martín.

Elaboración: BCRP - Sucursal Iquitos.

Anexo Nº 03

SAN MARTÍN: PRODUCCIÓN DE MADERA ROLLIZA
(m³)

	2022					Total Ene.-Dic.	2023								
	Ago.	Set.	Oct.	Nov.	Dic.		Ene.	Feb.	Mar.	Abr.	May.	Jun.	Jul.	Ago.	
Especies de madera															Especies de madera
Alfaro	3	0	0	0	0	30	0	0	0	0	0	0	7	41	Alfaro
Ana caspi	0	0	0	0	0	0	0	0	0	0	0	0	0	0	Ana caspi
Bolaina	2	2	7	4	13	94	0	4	2	0	0	0	0	0	Bolaina
Caoba	0	0	0	0	0	0	0	0	0	0	0	0	0	0	Caoba
Capirona	0	3	2	5	0	9	0	0	0	0	0	0	0	0	Capirona
Catahua	0	44	98	75	0	216	0	0	0	0	0	0	0	0	Catahua
Cedro	0	223	0	166	0	389	0	0	0	0	0	0	0	0	Cedro
Cedro (otros)	19	0	527	1	128	675	0	0	0	0	0	0	103	0	Cedro (otros)
Copaiba	0	0	0	0	0	0	0	0	0	0	0	0	0	0	Copaiba
Cumala	8	1	9	21	10	59	0	12	0	0	0	0	10	2	Cumala
Estoraque	0	0	0	0	0	0	0	0	0	0	0	0	0	0	Estoraque
Huangana shiringa	0	0	0	0	0	0	0	0	0	0	0	0	0	0	Huangana shiringa
Huayuro	0	0	0	0	0	4	0	0	0	0	0	0	0	0	Huayuro
Ishpingo	0	0	0	0	0	0	0	0	0	0	0	0	0	0	Ishpingo
Leche caspi	9	3	2	0	0	33	0	0	0	0	0	0	7	11	Leche caspi
Manchinga	0	39	139	56	0	245	0	0	0	0	0	0	50	0	Manchinga
Marupa	0	0	0	0	0	0	0	0	0	0	0	0	6	0	Marupa
Mashonaste	1	0	0	0	0	5	0	0	0	0	0	0	2	0	Mashonaste
Moena	2	17	16	52	0	207	0	0	0	6	0	0	113	95	Moena
Papelilo caspi	0	0	0	0	0	6	0	0	0	9	0	3	0	5	Papelilo caspi
Pashaco	3	3	18	2	4	51	0	0	2	0	0	0	6	6	Pashaco
Pumaquiro	0	0	0	0	0	0	0	0	0	0	0	0	0	0	Pumaquiro
Quina Quina	0	8	7	0	0	21	0	0	0	0	0	0	0	0	Quina Quina
Quinilla	0	0	0	8	0	27	0	0	0	0	0	0	0	0	Quinilla
Tornillo	105	0	0	0	0	1 943	270	0	0	0	0	0	4 279	4 432	Tornillo
Otros	161	173	254	114	100	2 172	75	0	14	30	132	45	415	374	Otros
TOTAL	313	516	1 079	504	255	6 188	345	15	18	44	132	48	4 997	4 965	TOTAL

Fuente: Dirección de Gestión Forestal y Fauna Silvestre - Autoridad Regional Ambiental.

Elaboración: BCRP - Sucursal Iquitos.



Anexo Nº 04

SAN MARTÍN: PRODUCCIÓN DE MADERA ASERRADA

(m³)

	2022					Total Ene.-Dic.	2023								
	Ago.	Set.	Oct.	Nov.	Dic.		Ene.	Feb.	Mar.	Abr.	May.	Jun.	Jul.	Ago.	
Especies de madera															Especies de madera
Alfaro	0	0	0	0	8	8	0	0	0	0	10	0	0	2	Alfaro
Ana caspi	6	0	2	0	6	54	3	0	0	20	0	5	14	13	Ana caspi
Bolaina	3	0	0	0	47	667	0	64	24	36	0	0	0	0	Bolaina
Caoba	0	0	0	0	0	0	0	0	0	0	0	0	0	0	Caoba
Capirona	22	8	37	2	0	113	0	16	13	0	0	9	32	13	Capirona
Catahua	56	24	52	65	77	370	8	46	43	54	60	18	35	8	Catahua
Cedro	0	77	0	21	92	290	0	0	0	0	0	0	0	0	Cedro
Cedro (otros)	0	0	0	153	27	238	5	0	0	5	57	0	0	0	Cedro (otros)
Copaiba	0	22	33	19	30	250	13	8	5	0	20	0	0	9	Copaiba
Cumala	67	53	9	29	71	513	35	66	15	7	21	61	42	86	Cumala
Estoraque	0	0	0	0	0	0	0	0	0	0	2	0	0	0	Estoraque
Huayruro	12	23	7	4	20	167	4	16	20	0	5	15	17	46	Huayruro
Ishpingo	0	0	0	0	0	0	0	0	0	0	0	0	0	0	Ishpingo
Leche caspi	3	8	11	30	23	101	2	22	7	20	13	0	3	26	Leche caspi
Manchinga	5	15	56	51	22	230	19	24	17	19	24	32	28	37	Manchinga
Marupa	9	4	15	3	28	178	11	9	5	0	4	3	11	26	Marupa
Mashonaste	21	20	8	6	0	108	1	7	5	7	12	2	14	4	Mashonaste
Moena	42	26	79	69	30	439	1	14	33	60	24	3	16	9	Moena
Papelillo caspi	5	6	55	7	0	336	48	6	82	16	9	19	10	11	Papelillo caspi
Pashaco	77	51	117	42	31	636	25	53	35	21	24	24	10	16	Pashaco
Pumaquiro	0	0	0	0	0	0	0	0	0	0	0	0	0	0	Pumaquiro
Quina quina	43	103	39	140	39	897	49	12	55	2	34	20	14	3	Quina quina
Quinilla	52	85	135	91	86	598	26	21	29	15	78	52	56	19	Quinilla
Rifari	25	8	18	7	6	226	0	0	1	4	8	4	3	7	Rifari
Riñón de huangana	0	0	0	0	0	0	0	0	0	0	0	0	0	0	Riñón de huangana
Tornillo	692	493	163	382	490	3 583	226	353	229	104	49	33	496	332	Tornillo
Zapote	0	12	13	0	12	140	3	16	15	0	0	0	0	0	Zapote
Otros	841	1 227	1 352	1 155	1 001	11 468	670	800	634	363	405	457	484	677	Otros
TOTAL	1 982	2 265	2 201	2 276	2 146	21 611	1 148	1 552	1 267	754	859	757	1 286	1 345	TOTAL

Fuente: Dirección de Gestión Forestal y Fauna Silvestre - Autoridad Regional Ambiental de San Martín.

Elaboración: BCRP - Sucursal Iquitos.



Anexo Nº 05

SAN MARTIN: PRODUCCIÓN MANUFACTURERA ^{1/}
(Índice de volumen físico: 2007=100)

C I I U	2022					Total	2023									C I I U
	Ago.	Set.	Oct.	Nov.	Dic.	Ene.-Dic.	Ene.	Feb.	Mar.	Abr.	May.	Jun.	Jul.	Ago.		
MANUFACTURA PRIMARIA	0,0	0,0	0,0	0,0	0,0	0,0	0,0	0,0	0,0	0,0	0,0	0,0	0,0	0,0	0,0	MANUFACTURA PRIMARIA
2320 - Biodiesel	0,0	0,0	0,0	0,0	0,0	0,0	0,0	0,0	0,0	0,0	0,0	0,0	0,0	0,0	0,0	2320 - Biodiesel
MANUFACTURA NO PRIMARIA	176,3	187,1	193,1	200,3	194,6	187,2	182,1	184,6	163,3	130,9	143,8	182,1	176,9	183,7	MANUFACTURA NO PRIMARIA	
1514 - Aceite y manteca	232,8	259,8	266,7	278,7	280,8	263,0	256,1	253,7	219,9	181,4	205,9	275,1	240,7	249,5	1514 - Aceite y manteca	
1520 - Quesos y mantequillas	0,0	0,0	0,0	0,0	0,0	0,0	0,0	0,0	0,0	0,0	0,0	0,0	0,0	0,0	1520 - Quesos y mantequillas	
1543 - Chocolates	0,0	0,0	0,0	0,0	0,0	0,7	0,0	0,0	0,0	0,0	0,0	0,0	0,0	0,0	1543 - Chocolates	
1554 - Bebidas gaseosas	0,0	0,0	0,0	0,0	0,0	0,0	0,0	0,0	0,0	0,0	0,0	0,0	0,0	0,0	1554 - Bebidas gaseosas	
2010 - Madera aserrada	46,4	53,0	51,5	53,3	50,2	42,1	26,9	36,3	29,7	26,6	25,6	29,5	35,8	43,9	2010 - Madera aserrada	
2411 - Jabón	454,4	444,7	428,7	428,9	352,1	391,5	406,0	461,8	428,1	272,0	362,1	380,6	415,3	481,3	2411 - Jabón	
2695 - Ladrillos, bloques y adoquines	0,0	0,0	0,0	0,0	0,0	0,0	0,0	0,0	0,0	0,0	0,0	0,0	0,0	0,0	2695 - Ladrillos, bloques y adoquines	
2694 - Cemento	227,2	210,5	225,5	230,8	206,2	215,1	216,0	223,0	208,1	158,5	155,6	170,5	221,2	221,9	2694 - Cemento	
TOTAL	163,2	173,2	178,7	185,5	180,2	173,3	168,6	170,9	151,2	121,2	133,1	168,5	163,8	170,0	TOTAL	

1/ cifras preliminares

Fuente: Dirección Regional de la Producción de San Martín - Encuesta a Empresas Industriales.

Elaboración: BCRP - Sucursal Iquitos.

Anexo Nº 06

SAN MARTIN: PRODUCCIÓN MANUFACTURERA ^{1/}
(Variación porcentual)

C I I U	2022/2021					Total Ene.-Dic.	2023/2022								C I I U
	Ago.	Set.	Oct.	Nov.	Dic.		Ene.	Feb.	Mar.	Abr.	May.	Jun.	Jul.	Ago.	
MANUFACTURA PRIMARIA	-	-	-	-	-	-	-	-	-	-	-	-	-	-	MANUFACTURA PRIMARIA
2320 - Biodiesel	-	-	-	-	-	-	-	-	-	-	-	-	-	-	2320 - Biodiesel
MANUFACTURA NO PRIMARIA	-6,6	-9,0	-5,0	4,1	4,7	-3,4	-4,2	2,7	-16,3	-31,6	-16,5	2,2	-6,1	4,2	MANUFACTURA NO PRIMARIA
1514 - Aceite y manteca	-11,2	-11,2	-7,1	-2,3	2,3	-3,8	-4,0	2,0	-23,2	-34,4	-16,2	13,2	-11,0	7,2	1514 - Aceite y manteca
1520 - Quesos y mantequillas	-	-	-	-	-	-	-	-	-	-	-	-	-	-	1520 - Quesos y mantequillas
1543 - Chocolates	-	-	-100,0	-	-	-97,9	-100,0	-	-	-	-	-	-	-	1543 - Chocolates
1554 - Bebidas gaseosas	-	-	-	-	-	-	-	-	-	-	-	-	-	-	1554 - Bebidas gaseosas
2010 - Madera aserrada	12,2	47,2	29,2	29,7	68,7	62,2	-7,4	20,2	-20,4	-36,8	-36,7	-20,2	1,3	-5,4	2010 - Madera aserrada
2411 - Jabón	49,9	33,1	129,1	98,0	65,9	20,1	16,1	9,5	48,9	-44,6	26,8	3,5	7,4	5,9	2411 - Jabón
2695 - Ladrillos, bloques y adoquines	-	-	-	-	-	-	-	-	-	-	-	-	-	-	2695 - Ladrillos, bloques y adoquines
2694 - Cemento	-2,4	-11,4	-10,0	14,1	1,1	-9,1	-6,7	2,0	-0,6	-18,8	-19,8	-24,0	6,6	-2,4	2694 - Cemento
TOTAL	-6,6	-9,0	-5,0	4,1	4,7	-3,4	-4,2	2,7	-16,3	-31,6	-16,5	2,2	-6,1	4,2	TOTAL

1/ cifras preliminares

Fuente: Dirección Regional de la Producción de San Martín - Encuesta a Empresas Industriales.

Elaboración: BCRP - Sucursal Iquitos.



Anexo Nº 07

**SAN MARTÍN: TRABAJADORES ASALARIADOS PRIVADOS FORMALES
POR SECTORES ECONÓMICOS**
(Variación porcentual con respecto al mismo mes del año anterior)

Año	Mes	Agricultura	Minería	Manufactura	Construcción	Comercio	Servicios	Total
2022	AGO.	2,0	-20,2	1,3	18,5	8,0	18,3	12,0
	SET.	2,2	-20,2	-4,4	40,5	7,2	19,2	12,9
	OCT.	4,9	-16,0	0,8	58,3	8,0	15,1	13,6
	NOV.	3,3	-2,8	3,9	62,0	11,8	18,2	16,1
	DIC.	5,4	-9,2	1,3	46,4	7,3	12,6	11,7
2023	ENE.	2,1	-5,9	1,3	15,8	6,1	13,2	10,0
	FEB.	-1,7	-4,5	-9,9	16,7	4,4	12,0	6,3
	MAR.	-4,0	1,5	0,7	17,2	5,3	13,1	8,2
	ABR.	-3,6	3,1	-6,1	5,1	5,0	10,2	5,5
	MAY.	-4,3	-5,7	1,0	13,6	4,8	9,9	6,5
	JUN.	0,9	-7,0	22,4	7,8	7,6	13,9	11,3
	JUL.	-1,0	-14,5	5,5	9,5	4,5	8,7	6,4
	AGO.	n.d.	n.d.	n.d.	n.d.	n.d.	n.d.	n.d.

Fuente: MTPE – Planilla electrónica - PLAME y T-registro.

Elaboración: BCRP - Sucursal Iquitos.

Anexo Nº 08

SAN MARTÍN: EXPORTACIONES POR GRUPO DE PRODUCTOS
(Valor FOB - Millones de US\$)

	2022					Total Ene.-Dic.	2023								
	Ago.	Set.	Oct.	Nov.	Dic.		Ene.	Feb.	Mar.	Abr.	May.	Jun.	Jul.	Ago.	
1. Productos tradicionales	5,5	6,5	3,7	3,5	1,6	43,8	1,3	0,5	0,8	1,4	1,8	3,2	2,1	2,6	1. Productos tradicionales
- Pesqueros	0,0	0,0	0,0	0,0	0,0	0,0	0,0	0,0	0,0	0,0	0,0	0,0	0,0	0,0	- Pesqueros
- Agrícolas	5,5	6,5	3,7	3,5	1,6	43,8	1,3	0,5	0,8	1,4	1,8	3,2	2,1	2,6	- Agrícolas
2. Productos no tradicionales	14,7	13,7	17,9	14,1	11,9	143,6	11,0	11,2	11,5	9,1	11,3	15,8	20,3	19,6	2. Productos no tradicionales
- Forestales	0,0	0,0	0,0	0,0	0,1	0,5	0,3	0,3	0,4	0,3	0,4	0,4	0,4	0,6	- Forestales
* Madera aserrada	0,0	0,0	0,0	0,0	0,1	0,5	0,3	0,3	0,4	0,3	0,4	0,4	0,4	0,6	* Madera aserrada
* Tablillas y Frisos	0,0	0,0	0,0	0,0	0,0	0,0	0,0	0,0	0,0	0,0	0,0	0,0	0,0	0,0	* Tablillas y Frisos
* Machihembrado	0,0	0,0	0,0	0,0	0,0	0,0	0,0	0,0	0,0	0,0	0,0	0,0	0,0	0,0	* Machihembrado
* Otros acabados	0,0	0,0	0,0	0,0	0,0	0,0	0,0	0,0	0,0	0,0	0,0	0,0	0,0	0,0	* Otros acabados
- Pesqueros	0,0	0,0	0,0	0,0	0,0	0,0	0,0	0,0	0,0	0,0	0,0	0,0	0,0	0,0	- Pesqueros
* Paiche salado	0,0	0,0	0,0	0,0	0,0	0,0	0,0	0,0	0,0	0,0	0,0	0,0	0,0	0,0	* Paiche salado
- Agroindustriales	14,6	13,6	17,6	13,6	11,4	139,3	10,6	10,8	10,9	8,8	10,9	15,4	19,9	18,9	- Agroindustriales
* Aceite crudo de palma	0,5	0,2	0,7	1,1	2,3	5,6	1,4	1,0	0,0	1,8	0,6	2,4	0,6	0,3	* Aceite crudo de palma
* Aceite crudo de palmiste	0,7	0,1	0,2	0,3	1,0	3,5	0,7	0,1	0,0	0,0	0,0	0,3	0,0	0,0	* Aceite crudo de palmiste
* Aceite refinado de palma	1,3	1,7	3,2	2,0	2,7	26,7	2,5	2,0	2,5	2,0	1,6	2,4	2,1	2,6	* Aceite refinado de palma
* Aceite refinado de palmiste	1,9	0,6	0,9	0,7	0,6	9,5	0,4	0,4	0,5	1,0	1,0	0,6	0,7	0,7	* Aceite refinado de palmiste
* Conservas de palmito	0,9	1,0	0,7	0,7	0,9	11,2	0,7	0,9	1,0	1,2	1,2	1,3	1,2	0,8	* Conservas de palmito
* Tabaco negro y rubio	0,3	0,3	0,4	0,1	0,1	2,4	0,1	0,0	0,4	0,0	0,5	0,0	0,0	0,4	* Tabaco negro y rubio
* Manteca vegetal	0,9	0,6	0,4	0,6	1,1	9,2	0,2	0,3	0,8	0,5	0,6	0,4	0,2	0,2	* Manteca vegetal
* Cacao en grano	7,0	6,5	6,2	5,8	2,3	54,5	3,7	5,7	4,6	1,6	4,8	7,1	11,7	13,3	* Cacao en grano
* Aceite vegetal	0,1	0,1	0,1	0,1	0,0	1,0	0,1	0,1	0,1	0,0	0,0	0,1	0,2	0,1	* Aceite vegetal
* Uña de gato	0,0	0,0	0,0	0,0	0,0	0,0	0,0	0,0	0,0	0,0	0,0	0,0	0,0	0,0	* Uña de gato
* Chocolates	0,0	0,0	0,0	0,0	0,0	0,1	0,0	0,0	0,0	0,0	0,0	0,0	0,0	0,1	* Chocolates
* Puros+cigarros+ pack	0,1	0,0	0,0	0,1	0,1	0,7	0,0	0,0	0,0	0,0	0,1	0,0	0,1	0,0	* Puros+cigarros+ pack
* Otros ^{1/}	1,1	2,4	4,7	1,8	0,4	15,0	0,9	0,3	1,1	0,7	0,5	0,9	3,2	0,5	* Otros ^{1/}
- Resto ^{2/}	0,1	0,1	0,2	0,4	0,5	3,8	0,2	0,1	0,2	0,0	0,0	0,1	0,0	0,2	- Resto ^{2/}
TOTAL EXPORTACIONES (1+2)	20,2	20,3	21,6	17,6	13,5	187,4	12,4	11,7	12,4	10,5	13,1	19,0	22,4	22,2	TOTAL EXPORTACIONES (1+2)

1/ Plantas vivas, achiote, maca, semillas de pijuayo, etc.

2/ Manufactura de piedras preciosas, bisutería, material publicitario, objetos de adorno, etc.

Fuente: SUNAT - ADUANAS.

Elaboración: BCRP - Sucursal Iquitos.



Anexo Nº 09

SAN MARTÍN: EJECUCIÓN DEL PRESUPUESTO DE GASTOS DEL GOBIERNO NACIONAL ^{1/}
(Millones de soles)

	2022					Total Ene.-Dic.	2023								
	Ago.	Set.	Oct.	Nov.	Dic.		Ene.	Feb.	Mar.	Abr.	May.	Jun.	Jul.	Ago.	
GASTOS NO FINANCIEROS	219,2	81,0	188,1	128,4	256,8	1 520,1	78,7	118,4	83,9	113,6	96,4	104,4	84,8	106,6	GASTOS NO FINANCIEROS
a. GASTOS CORRIENTES	187,6	63,2	172,0	83,7	227,5	1 236,4	66,1	97,2	52,0	87,1	74,9	77,0	68,6	85,9	a. GASTOS CORRIENTES
1. Personal y obligaciones	19,7	19,8	19,9	21,8	26,6	255,8	21,3	19,5	19,4	20,0	22,5	21,6	25,8	20,5	1. Personal y obligaciones
2. Pensiones y prestaciones sociales	1,9	1,9	2,2	2,0	4,7	26,6	2,2	1,8	2,2	2,3	2,3	2,5	3,5	2,2	2. Pensiones y prestaciones sociales
3. Bienes y servicios	124,9	15,7	82,6	36,2	157,9	557,0	11,0	27,3	13,7	11,4	36,6	17,8	15,9	39,0	3. Bienes y servicios
4. Otros gastos corrientes	31,3	9,6	0,8	16,4	36,7	231,2	21,1	21,5	16,5	29,1	7,6	33,8	18,5	5,3	5. Otros gastos corrientes
5. Donaciones y transferencias	9,8	16,2	66,5	7,2	1,6	165,8	10,5	27,1	0,1	24,3	5,9	1,3	4,9	18,9	5. Donaciones y transferencias
b. GASTOS DE CAPITAL	31,6	17,8	16,1	44,7	29,2	283,7	12,6	21,2	31,9	26,5	21,5	27,4	16,1	20,7	b. GASTOS DE CAPITAL
1. Adquisición de activos no financieros	31,6	17,8	16,1	37,1	28,9	273,6	12,6	21,2	31,5	26,0	21,4	26,1	16,0	17,8	1. Adquisición de activos no financieros
2. Otros gastos de capital	0,0	0,0	0,0	0,0	0,0	0,0	0,0	0,0	0,0	0,0	0,0	0,0	0,0	0,0	2. Donaciones y transferencias
3. Donaciones y transferencias	0,0	0,0	0,0	7,6	0,3	10,2	0,0	0,0	0,4	0,5	0,0	1,3	0,1	2,9	3. Otros gastos de capital

1/ Información actualizada al 4 de setiembre de 2023.

Fuente: Consulta Amigable - MEF.

Elaboración: BCRP - Sucursal Iquitos.

Anexo Nº 10

SAN MARTÍN: EJECUCIÓN DEL PRESUPUESTO DE GASTOS DEL GOBIERNO REGIONAL ^{1/}
(Millones de soles)

	2022					Total Ene.-Dic.	2023								
	Ago.	Set.	Oct.	Nov.	Dic.		Ene.	Feb.	Mar.	Abr.	May.	Jun.	Jul.	Ago.	
GASTOS NO FINANCIEROS	166,0	149,9	159,9	179,2	256,3	1 888,1	137,1	129,5	143,5	134,4	147,0	152,0	240,8	166,4	GASTOS NO FINANCIEROS
a. GASTOS CORRIENTES	128,7	112,1	114,8	127,6	193,5	1 476,5	131,3	114,1	115,0	118,6	127,7	128,7	191,5	138,2	a. GASTOS CORRIENTES
1. Personal y obligaciones	78,8	70,7	73,1	75,9	93,9	896,6	109,5	82,9	74,9	82,7	82,7	85,7	90,8	82,5	1. Personal y obligaciones
2. Pensiones y prestaciones sociales	3,6	3,5	4,0	3,9	6,0	48,8	4,8	3,8	3,5	4,5	3,6	3,5	4,8	3,6	2. Pensiones y prestaciones sociales
3. Bienes y servicios	46,3	37,8	37,6	47,8	91,8	518,9	17,0	27,4	36,5	31,5	40,8	39,5	44,3	47,6	3. Bienes y servicios
4. Donaciones y transferencias	0,0	0,0	0,0	0,0	0,0	1,0	0,0	0,0	0,0	0,0	0,6	0,0	0,5	0,0	4. Donaciones y transferencias
5. Otros gastos corrientes	0,0	0,0	0,1	0,1	1,8	11,1	0,0	0,0	0,0	0,0	0,0	0,0	51,1	4,4	5. Otros gastos corrientes
b. GASTOS DE CAPITAL	37,3	37,9	45,1	51,6	62,8	411,7	5,8	15,4	28,5	15,8	19,3	23,2	49,3	28,1	b. GASTOS DE CAPITAL
1. Adquisición de activos no financieros	37,3	37,9	45,1	51,6	62,1	408,7	5,8	15,4	28,5	15,8	19,3	23,2	49,3	28,1	1. Adquisición de activos no financieros
2. Donaciones y transferencias	0,0	0,0	0,0	0,0	0,7	3,0	0,0	0,0	0,0	0,0	0,0	0,0	0,0	0,0	2. Donaciones y transferencias
3. Otros gastos de capital	0,0	0,0	0,0	0,0	0,0	0,0	0,0	0,0	0,0	0,0	0,0	0,0	0,0	0,0	3. Otros gastos de capital

1/ Información actualizada al 4 de setiembre de 2023.

Fuente: Consulta Amigable - MEF.

Elaboración: BCRP - Sucursal Iquitos.

Anexo Nº 11

SAN MARTÍN: EJECUCIÓN DEL PRESUPUESTO DE GASTOS DE LOS GOBIERNOS LOCALES 1/
(Millones de soles)

	2022					Total Ene.-Dic.	2023								
	Ago.	Set.	Oct.	Nov.	Dic.		Ene.	Feb.	Mar.	Abr.	May.	Jun.	Jul.	Ago.	
GASTOS NO FINANCIEROS	82,0	86,1	74,6	87,2	131,3	869,1	13,4	46,0	65,5	72,8	54,5	69,8	75,0	72,5	GASTOS NO FINANCIEROS
a. GASTOS CORRIENTES	35,2	27,1	30,3	31,5	52,6	399,0	10,7	22,4	34,0	27,7	33,4	35,7	47,1	34,3	a. GASTOS CORRIENTES
1. Personal y obligaciones	4,1	3,8	4,6	4,5	7,9	58,0	4,3	5,2	4,6	4,7	4,9	4,4	6,7	4,4	1. Personal y obligaciones
2. Pensiones y prestaciones sociales	1,4	1,8	1,1	1,1	1,4	15,8	0,2	1,2	1,3	1,3	1,3	1,7	1,8	1,7	2. Pensiones y prestaciones sociales
3. Bienes y servicios	28,3	20,3	22,5	24,0	39,9	306,4	5,9	15,3	26,0	20,4	25,2	29,1	37,2	25,1	3. Bienes y servicios
4. Donaciones y transferencias	1,2	1,0	1,8	1,6	3,0	14,6	0,2	0,5	1,1	0,6	1,4	0,2	1,0	2,5	4. Donaciones y transferencias
5. Otros gastos corrientes	0,3	0,3	0,3	0,2	0,4	4,2	0,1	0,2	1,0	0,7	0,5	0,4	0,3	0,6	5. Otros gastos corrientes
b. GASTOS DE CAPITAL	46,8	59,0	44,2	55,7	78,7	470,1	2,7	23,5	31,5	45,1	21,1	34,0	28,0	38,2	b. GASTOS DE CAPITAL
1. Adquisición de activos no financieros	46,8	59,0	44,2	55,7	78,7	470,0	2,7	23,5	31,5	45,1	21,2	33,8	28,0	38,2	1. Adquisición de activos no financieros
2. Donaciones y transferencias	0,0	0,0	0,0	0,0	0,0	0,1	0,0	0,0	0,1	0,0	0,0	0,3	0,0	0,0	2. Donaciones y transferencias
3. Otros gastos de capital	0,0	0,0	0,0	0,0	0,0	0,0	0,0	0,0	0,0	0,0	0,0	0,0	0,0	0,0	3. Otros gastos de capital

1/ Información actualizada al 4 de setiembre de 2023.

Fuente: Consulta Amigable - MEF.

Elaboración: BCRP - Sucursal Iquitos.

Anexo Nº 12

SAN MARTÍN: INVERSIÓN NO FINANCIERA DEL GOBIERNO NACIONAL ^{1/}
(Millones de soles)

FUNCIONES	2022					Total Ene.-Dic.	2023								FUNCIONES
	Ago.	Set.	Oct.	Nov.	Dic.		Ene.	Feb.	Mar.	Abr.	May.	Jun.	Jul.	Ago.	
AGROPECUARIA	5,7	2,4	2,8	2,1	3,7	31,2	2,0	2,2	3,1	2,6	3,4	3,3	3,3	3,6	AGROPECUARIA
CULTURA Y DEPORTE	0,0	0,0	0,0	0,0	0,0	0,0	0,0	0,0	0,0	0,0	0,0	0,0	0,0	0,0	CULTURA Y DEPORTE
EDUCACIÓN	0,8	0,7	1,0	4,1	3,1	24,8	0,0	1,0	8,6	0,7	0,5	3,1	3,6	2,2	EDUCACIÓN
ENERGÍA	0,9	0,9	0,8	0,5	1,9	8,8	0,0	1,6	0,7	1,1	0,4	0,7	0,6	0,5	ENERGÍA
INDUSTRIA	0,3	0,3	0,3	0,2	0,3	3,2	0,0	1,3	1,5	0,0	0,3	0,2	0,2	0,1	INDUSTRIA
JUSTICIA	0,1	0,1	0,1	0,2	1,0	1,5	0,0	0,0	0,0	0,1	0,0	0,1	0,5	0,1	JUSTICIA
AMBIENTE	0,3	0,2	0,1	0,3	1,0	2,4	0,0	0,1	0,0	0,0	0,1	0,1	1,5	0,1	AMBIENTE
COMERCIO	0,0	0,0	0,0	0,0	0,0	0,1	0,0	0,0	0,0	0,0	0,0	0,1	0,0	0,1	COMERCIO
ORDEN PUBLICO Y SEGURIDAD	0,0	1,7	0,0	0,0	0,2	2,5	0,0	0,0	0,0	0,0	0,2	0,0	0,0	0,1	ORDEN PUBLICO Y SEGURIDAD
PESCA	0,0	0,0	0,0	0,0	0,0	0,0	0,0	0,0	0,0	0,0	0,0	0,0	0,0	0,0	PESCA
PLANEAMIENTO, GESTION Y RESERVA	0,1	0,1	0,0	0,5	0,5	1,2	0,0	0,0	0,1	0,1	0,0	0,0	0,0	0,0	PLANEAMIENTO, GESTION Y RESERVA
PROTECCIÓN SOCIAL	0,0	0,0	0,1	0,0	0,1	0,2	0,0	0,0	0,0	0,0	0,0	0,0	0,0	0,0	PROTECCIÓN SOCIAL
SALUD	0,0	0,1	0,0	0,1	0,1	0,4	0,0	0,0	0,0	0,0	0,0	0,0	0,0	0,0	SALUD
SANEAMIENTO	1,3	2,6	2,4	3,1	2,6	27,8	0,1	0,7	1,7	0,6	1,0	0,7	0,2	0,6	SANEAMIENTO
TRABAJO	0,0	0,0	0,0	0,0	0,0	0,0	0,0	0,0	0,0	0,0	0,0	0,0	0,0	0,0	TRABAJO
TRANSPORTE	9,8	8,3	8,5	19,6	14,6	129,0	10,4	8,3	10,0	13,5	15,3	17,2	6,1	10,2	TRANSPORTE
COMUNICACIONES	12,4	-0,1	0,1	6,2	-0,1	38,8	0,0	6,0	5,7	7,1	-0,2	0,5	0,0	0,1	COMUNICACIONES
TURISMO	0,0	0,5	0,0	0,2	0,0	1,4	0,0	0,0	0,1	0,1	0,3	0,0	0,0	0,0	TURISMO
VIVIENDA Y DESARROLLO URBANO	0,0	0,0	0,0	0,0	0,0	0,2	0,0	0,0	0,0	0,0	0,0	0,0	0,0	0,0	VIVIENDA Y DESARROLLO URBANO
TOTAL INVERSIONES	31,6	17,8	16,1	37,1	28,9	273,6	12,6	21,2	31,5	26,0	21,4	26,1	16,0	17,8	TOTAL INVERSIONES

1/ Información actualizada al 4 de setiembre de 2023.

Fuente: Consulta Amigable - MEF.

Elaboración: BCRP - Sucursal Iquitos.



Anexo Nº 13

SAN MARTÍN: INVERSIÓN NO FINANCIERA DEL GOBIERNO REGIONAL ^{1/}
(Millones de soles)

FUNCIONES	2022					Total Ene.-Dic.	2023								FUNCIONES
	Ago.	Set.	Oct.	Nov.	Dic.		Ene.	Feb.	Mar.	Abr.	May.	Jun.	Jul.	Ago.	
AGROPECUARIA	3,4	2,6	3,0	3,0	3,2	32,3	0,1	0,2	0,4	0,7	1,1	1,1	1,0	1,6	AGROPECUARIA
CULTURA Y DEPORTE	0,3	0,6	0,6	0,2	0,4	3,8	0,0	0,0	0,8	0,4	1,0	0,3	1,8	0,4	CULTURA Y DEPORTE
EDUCACIÓN	3,0	2,6	3,6	2,4	3,3	39,1	0,0	0,6	2,3	1,7	0,7	3,4	3,1	2,6	EDUCACIÓN
ENERGÍA	1,4	0,9	2,0	1,1	2,6	14,2	0,0	0,4	0,3	0,2	0,1	0,1	0,2	0,1	ENERGÍA
INDUSTRIA	0,0	0,1	0,1	0,0	0,6	1,1	0,0	0,0	0,0	0,0	0,0	0,0	0,0	0,0	INDUSTRIA
MEDIO AMBIENTE	0,4	0,2	0,4	0,5	0,3	4,4	0,0	0,0	0,0	0,0	0,1	0,2	0,1	0,6	MEDIO AMBIENTE
MINERÍA	0,0	0,0	0,0	0,0	0,0	0,0	0,0	0,0	0,0	0,0	0,0	0,0	0,0	0,0	MINERÍA
ORDEN PUBLICO Y SEGURIDAD	0,9	1,8	0,6	2,4	0,8	6,9	0,0	0,0	1,1	0,6	0,7	0,1	0,4	0,7	ORDEN PUBLICO Y SEGURIDAD
PESCA	0,3	0,2	0,4	0,4	0,8	4,7	0,0	0,0	0,0	0,0	0,2	0,2	0,5	0,3	PESCA
PLANEAMIENTO, GESTION Y RESERVA	3,0	2,4	2,8	2,8	5,2	38,4	1,8	1,8	2,5	2,2	2,1	2,1	2,7	2,5	PLANEAMIENTO, GESTION Y RESERVA
PROTECCION SOCIAL	0,0	0,0	0,0	0,0	0,0	0,0	0,0	0,0	0,0	0,0	0,0	0,0	0,0	0,0	PROTECCION SOCIAL
SALUD	3,7	3,2	1,2	3,8	6,0	25,6	0,5	0,0	1,1	0,4	0,5	2,6	4,9	3,0	SALUD
SANEAMIENTO	5,3	0,8	1,4	1,9	2,4	18,6	1,0	1,1	1,6	0,8	0,8	1,3	0,7	1,5	SANEAMIENTO
TRABAJO	0,1	0,0	0,0	0,0	0,0	0,1	0,0	0,0	0,0	0,0	0,0	0,0	0,0	0,0	TRABAJO
TRANSPORTE	15,4	22,6	29,2	32,9	36,3	218,5	2,4	11,5	18,4	8,8	12,0	11,6	33,8	14,7	TRANSPORTE
COMERCIO	0,0	0,0	0,0	0,0	0,0	0,0	0,0	0,0	0,0	0,0	0,0	0,0	0,0	0,0	COMERCIO
TURISMO	0,1	0,1	0,0	0,0	0,1	0,9	0,0	0,0	0,0	0,0	0,0	0,0	0,0	0,0	TURISMO
TOTAL INVERSIONES	37,3	37,9	45,1	51,6	62,1	408,7	5,8	15,4	28,5	15,8	19,3	23,2	49,3	28,1	TOTAL INVERSIONES

1/ Información actualizada al 4 de setiembre de 2023.

Fuente: Consulta Amigable - MEF.

Elaboración: BCRP - Sucursal Iquitos.

Anexo Nº 14

SAN MARTÍN: INVERSIÓN NO FINANCIERA DE LOS GOBIERNOS LOCALES ^{1/}
(Millones de soles)

FUNCIONES	2022					Total Ene.-Dic.	2023								FUNCIONES
	Ago.	Set.	Oct.	Nov.	Dic.		Ene.	Feb.	Mar.	Abr.	May.	Jun.	Jul.	Ago.	
AGROPECUARIA	1,0	0,9	1,0	0,6	0,9	9,6	0,0	0,0	0,3	0,4	0,2	0,2	5,2	1,4	AGROPECUARIA
CULTURA Y DEPORTE	1,9	1,5	2,0	1,3	2,8	16,0	0,0	0,7	1,3	3,1	0,4	1,7	0,7	0,9	CULTURA Y DEPORTE
COMERCIO	0,0	0,4	0,4	0,1	0,1	1,2	0,0	0,0	0,0	0,0	0,0	0,0	0,0	0,1	COMERCIO
EDUCACIÓN	3,3	3,2	2,8	13,1	13,2	54,3	0,1	5,9	6,8	5,9	3,5	8,9	3,2	5,0	EDUCACIÓN
ENERGÍA	0,0	0,3	0,2	0,3	0,1	1,9	0,0	0,0	0,0	0,0	0,0	0,1	0,0	0,0	ENERGÍA
INDUSTRIA	0,0	0,0	0,0	0,0	0,0	0,0	0,0	0,0	0,0	0,0	0,0	0,0	0,0	0,0	INDUSTRIA
AMBIENTE	0,6	0,7	0,5	1,4	0,6	11,0	0,0	0,0	0,1	0,1	0,1	0,3	0,8	2,7	AMBIENTE
MINERÍA	0,0	0,0	0,0	0,0	0,0	0,0	0,0	0,0	0,0	0,0	0,0	0,0	0,0	0,0	MINERÍA
ORDEN PUBLICO Y SEGURIDAD	1,1	17,3	4,3	8,3	9,6	47,5	0,5	4,5	2,0	2,8	1,4	2,8	2,8	3,7	ORDEN PUBLICO Y SEGURIDAD
PLANEAMIENTO, GESTION Y RESERVA	3,1	3,6	2,7	2,8	3,8	27,2	0,2	0,4	1,3	3,4	1,9	3,0	2,0	6,7	PLANEAMIENTO, GESTION Y RESERVA
PROTECCION SOCIAL	1,0	0,7	1,5	1,3	1,3	8,7	0,0	0,1	0,2	0,5	0,2	1,4	0,6	0,7	PROTECCION SOCIAL
SALUD	0,1	0,2	0,2	0,0	0,3	1,7	0,0	0,0	0,0	0,3	0,1	0,1	0,1	0,1	SALUD
SANEAMIENTO	13,4	12,4	13,4	8,6	11,1	121,3	0,4	2,4	1,8	14,4	7,5	4,7	6,4	5,9	SANEAMIENTO
TRABAJO	0,2	0,1	0,1	0,1	0,1	0,5	0,0	0,0	0,0	0,0	0,0	0,0	0,0	0,0	TRABAJO
TRANSPORTE	11,5	12,4	8,4	12,1	23,6	99,1	0,2	7,4	12,9	10,8	4,3	8,4	4,4	8,6	TRANSPORTE
COMUNICACIONES	0,0	0,0	0,0	0,0	0,0	0,0	0,0	0,0	0,0	0,0	0,0	0,0	0,0	0,0	COMUNICACIONES
TURISMO	0,8	0,7	0,4	0,5	0,6	6,5	0,0	0,4	0,3	0,2	0,3	0,6	0,0	0,0	TURISMO
VIVIENDA Y DESARROLLO URBANO	8,6	4,6	6,4	5,3	10,7	63,6	1,3	1,6	4,5	3,1	1,2	1,6	1,7	2,4	VIVIENDA Y DESARROLLO URBANO
TOTAL INVERSIONES	46,8	59,0	44,2	55,7	78,7	470,0	2,7	23,5	31,5	45,1	21,2	33,8	28,0	38,2	TOTAL INVERSIONES

1/ Información actualizada al 4 de setiembre de 2023.

Fuente: Consulta Amigable - MEF.

Elaboración: BCRP - Sucursal Iquitos.



Anexo Nº 15

SAN MARTÍN: DEPÓSITOS ^{1/}
(Saldos en millones de soles)

	2022					2023								
	Ago.	Set.	Oct.	Nov.	Dic.	Ene.	Feb.	Mar.	Abr.	May.	Jun.	Jul.	Ago.	
A. BANCA MÚLTIPLE	1 122	1 140	1 140	1 137	1 179	1 122	1 095	1 094	1 068	1 069	1 084	1 104	1 156	A. BANCA MÚLTIPLE
B. EMPRESAS FINANCIERAS	16	16	16	16	16	16	16	15	15	15	15	15	15	B. EMPRESAS FINANCIERAS
C. CAJAS MUNICIPALES	325	322	314	320	325	325	320	308	303	306	307	313	324	C. CAJAS MUNICIPALES
D. CAJAS RURALES	0	0	0	0	0	0	0	0	0	0	0	0	0	D. CAJAS RURALES
E. BANCO DE LA NACIÓN	380	389	384	387	385	389	385	363	355	357	373	397	383	E. BANCO DE LA NACIÓN
DEPÓSITOS TOTALES	1 844	1 867	1 854	1 861	1 905	1 852	1 816	1 780	1 741	1 747	1 780	1 828	1 878	DEPÓSITOS TOTALES

^{1/} cifras preliminares.

Fuente: SBS y AFP.

Elaboración: BCRP - Sucursal Iquitos.

Anexo Nº 16

SAN MARTÍN: CRÉDITO ^{1/}
(Saldos en millones de soles)

	2022					2023								
	Ago.	Set.	Oct.	Nov.	Dic.	Ene.	Feb.	Mar.	Abr.	May.	Jun.	Jul.	Ago.	
A. BANCA MÚLTIPLE	2 141	2 138	2 148	2 140	2 129	2 138	2 152	2 162	2 178	2 179	2 318	2 325	2 328	A. BANCA MÚLTIPLE
B. EMPRESAS FINANCIERAS	237	240	246	252	256	258	262	266	268	267	265	265	266	B. EMPRESAS FINANCIERAS
C. CAJAS MUNICIPALES	796	808	812	826	834	848	870	887	901	905	907	908	920	C. CAJAS MUNICIPALES
D. CAJAS RURALES	13	13	13	14	14	14	15	15	15	14	14	13	13	D. CAJAS RURALES
E. EDPYMES	20	21	21	22	22	23	24	25	26	26	27	27	28	E. EDPYMES
F. BANCO DE LA NACIÓN ^{2/}	241	242	244	244	246	238	248	253	256	263	268	272	281	F. BANCO DE LA NACIÓN ^{2/}
G. AGROBANCO ^{3/}	38	38	38	38	39	39	36	37	36	36	36	36	36	G. AGROBANCO ^{3/}
TOTAL	3 485	3 500	3 524	3 535	3 539	3 559	3 606	3 644	3 679	3 692	3 834	3 848	3 871	TOTAL
Moneda Nacional	3 450	3 465	3 478	3 501	3 506	3 525	3 572	3 609	3 644	3 659	3 801	3 816	3 840	Moneda Nacional
Moneda Extranjera	35	36	46	34	34	34	35	35	35	33	33	33	32	Moneda Extranjera

1/ cifras preliminares.

2/ Solo considera los créditos de consumo e hipotecario.

3/ No considera los créditos a las demás empresas del Sistema Financiero.

Fuente: SBS y AFP.

Elaboración: BCRP - Sucursal Iquitos.

Anexo Nº 17

SAN MARTÍN: TASA DE MOROSIDAD ^{1/}
(En porcentaje)

ENTIDADES FINANCIERAS	2022					2023								ENTIDADES FINANCIERAS
	Ago.	Set.	Oct.	Nov.	Dic.	Ene.	Feb.	Mar.	Abr.	May.	Jun.	Jul.	Ago.	
Banca Múltiple	9,1	9,0	9,2	9,3	8,9	9,1	9,2	6,9	7,2	n.d.	n.d.	9,6	n.d.	Banca Múltiple
Empresas Financieras	4,6	4,2	4,2	3,9	4,1	4,0	4,2	4,4	4,7	n.d.	n.d.	5,3	n.d.	Empresas Financieras
Cajas Municipales	5,1	4,9	5,0	5,3	5,0	5,3	5,1	4,8	5,0	n.d.	n.d.	5,3	n.d.	Cajas Municipales
Cajas Rurales de Ahorro y Crédito	12,9	14,2	15,2	15,3	16,0	16,7	16,5	18,3	20,2	n.d.	n.d.	13,4	n.d.	Cajas Rurales de Ahorro y Crédito
EDPYMEs	4,8	4,4	4,9	5,4	5,7	5,6	5,5	5,0	5,5	n.d.	n.d.	6,0	n.d.	EDPYMEs
Banco de la Nación ^{2/}	2,7	2,8	2,9	3,1	3,1	3,1	3,2	3,1	3,2	n.d.	n.d.	3,5	n.d.	Banco de la Nación ^{2/}
Agrobanco ^{3/}	67,6	66,2	65,7	65,0	64,0	63,5	61,0	60,3	60,8	n.d.	n.d.	60,4	n.d.	Agrobanco ^{3/}
TOTAL	8,1	7,9	8,0	8,1	7,8	8,0	7,9	6,5	6,7	n.d.	n.d.	8,3	n.d.	TOTAL

1/ Cifras preliminares, calculadas en base a: (créditos vencidos + créditos en cobranza judicial) / colocaciones brutas.

2/ Solo considera los créditos de consumo e hipotecario.

3/ No considera los créditos a las demás empresas del Sistema Financiero.

Fuente: SBS y AFP.

Elaboración: BCRP - Sucursal Iquitos.