

BANCO CENTRAL DE RESERVA DEL PERÚ
SUCURSAL IQUITOS



SAN MARTÍN: Síntesis de Actividad Económica
JULIO 2023¹

Departamento de Estudios Económicos

¹ En el presente informe participaron Mario López y Fritz Alva.

ÍNDICE

	<i>Página</i>
RESUMEN EJECUTIVO.....	3
I. ACTIVIDAD PRODUCTIVA.....	5
1. Actividad primaria.....	5
1.1 Sector agropecuario.....	5
1.2 Sector pesca.....	6
2. Otros indicadores sectoriales.....	7
2.1 Sector manufactura.....	7
2.2 Despachos de cemento.....	8
2.3 Arribos de turistas a establecimientos de hospedaje.....	8
II. ASPECTOS LABORALES.....	9
1. Empleo.....	9
III. SECTOR EXTERNO.....	10
1. Exportaciones.....	10
IV. CRÉDITO Y DEPÓSITOS.....	11
1. Crédito.....	11
2. Depósitos.....	13
V. EJECUCIÓN DEL PRESUPUESTO DE GASTOS DEL GOBIERNO GENERAL.....	14
1. Gasto corriente no financiero.....	14
2. Inversión pública.....	15
VI. ANEXOS.....	17

RESUMEN EJECUTIVO

Principales hechos de importancia

- El sector **agropecuario** creció 19,0 por ciento interanual en julio, por el desempeño positivo del subsector agrícola (22,1 por ciento); mientras que, el sector **pesca** retrocedió en 26,6 por ciento interanual en julio, impulsado por la menor crianza en piscigranjas de la especie tilapia y gamitana, principalmente.
- En **otros indicadores de actividad económica** se observaron variaciones positivas en créditos de consumo (19,5 por ciento), despachos de cemento (15,6 por ciento), crédito total (11,3 por ciento) y crédito hipotecario (7,1 por ciento); mientras que, manufactura (-6,1 por ciento) e inversión pública (-22,2 por ciento) sufrieron caídas.

Actividad primaria

- El sector **agropecuario** creció 19,0 por ciento interanual en julio, por el desempeño positivo del subsector agrícola (22,1 por ciento), vinculado a mayores áreas cosechadas de cultivos orientados a la industria. Asimismo, en el periodo enero-julio, la producción agropecuaria acumula un crecimiento de 6,6 por ciento interanual.
- La **producción interna de pescado** fresco retrocedió en 26,6 por ciento interanual en julio, impulsado por la menor crianza en piscigranjas de la especie tilapia y gamitana, principalmente. En el periodo enero-julio, la producción interna de pescado acumuló una caída de 15,2 por ciento interanual.

Otros indicadores de actividad económica

- La **manufactura** cayó 6,1 por ciento interanual en julio, debido al desempeño negativo de la industria no primaria; asimismo, en el período enero-julio se registró una reducción del 12,9 por ciento interanual.
- Los **despachos de cemento**, en julio de 2023, registraron una recuperación de 15,6 por ciento comparado con similar mes del año anterior, en parte, por la mayor ejecución de obras públicas por parte del Gobierno Regional. Así, los despachos totalizaron 22 327 toneladas.
- El número de **arribos de turistas a establecimientos de hospedaje**, en junio de 2023, fue 5,8 por ciento menos que el número registrado en junio de 2022, debido al menor flujo de turistas nacionales. Así, el turismo interno decreció en 6,6 por ciento; mientras que, el receptivo se incrementó en 24,9 por ciento.
- El **empleo** privado formal en San Martín, según la planilla electrónica, registró un incremento de 6,5 por ciento interanual en mayo de 2023, explicada por el mayor requerimiento de trabajadores en cinco de las siete ramas de actividad económica: servicios (9,9 por ciento), comercio (4,8 por ciento) y construcción (13,6 por ciento), principalmente.
- El **crédito total** registró un saldo de S/ 3 848 millones y un crecimiento de 11,3 por ciento interanual. La banca múltiple representó el 60,4 por ciento de los créditos, registrando un incremento de 9,1 por ciento; las instituciones no bancarias participaron del 31,6 por ciento de las colocaciones y expandieron sus saldos en 15,4 por ciento, destacando el crecimiento de las cajas municipales (15,4 por ciento) y de las empresas financieras (13,8 por ciento), principalmente.

- La **inversión pública** disminuyó en 22,2 por ciento en julio, debido al menor dinamismo en dos de los tres niveles de gobierno; así, en el Gobierno Nacional se redujo en 59,1 por ciento y en los Gobiernos Locales se contrajo en 33,8 por ciento; no obstante, en el Gobierno Regional se expandió en 28,0 por ciento.
- Entre los proyectos con mayor monto mensual devengado: el **Gobierno Nacional** invirtió S/ 2,2 millones en el mejoramiento de ocho laboratorios de la facultad de ingeniería agroindustrial de la Universidad Nacional de San Martín, en el distrito de Morales; S/ 2,1 millones en la reparación de la infraestructura de la carretera IIRSA Norte, en el distrito de Lamas; S/ 1,6 millones en la construcción y mejoramiento de la carretera Chimbote – Tocache; entre otros. El **Gobierno Regional** invirtió S/ 11,0 millones en el mejoramiento de la carretera departamental, desde Moyobamba hasta San Ignacio, en el distrito de Yantalo; S/ 5,2 millones en el mejoramiento de caminos vecinales, en el distrito de Alto Saposoa; S/ 4,0 millones en el mejoramiento de caminos vecinales, en el distrito de Moyobamba; entre otros. Los **Gobiernos Locales** invirtieron S/ 4,5 millones en el mejoramiento del sistema de riego 10 de octubre, en el distrito de Soritor; S/ 1,6 millones en la creación del servicio de protección frente a inundaciones, en el distrito de Shamboyacu; S/1,6 millones en el mejoramiento del sistema de drenaje pluvial en la vía jirón Perú, en el distrito de Tarapoto; entre otros.

Cuadro N° 1
SAN MARTÍN: OTROS INDICADORES DE ACTIVIDAD ECONÓMICA
 (Variación % respecto a similar mes del año anterior)

	Feb.23	Mar.23	Abr.23	May.23	Jun.23	Jul.23
Producción industrial 1/	↑ 2,7	↓ -16,3	↓ -31,3	↓ -15,9	↓ -19,1	↓ -6,1
Despachos de cemento 1/	↓ -1,3	↓ -1,7	↓ -6,3	↑ 3,6	↓ -9,8	↑ 15,6
Arribos a los establecimientos hospedaje	↓ -5,1	↓ -9,1	↓ -8,7	↓ -10,8	↓ -5,8	n.d.
Crédito total	↑ 8,7	↑ 8,3	↑ 8,5	↑ 8,0	↑ 11,3	↑ 11,3
Crédito de consumo	↑ 19,9	↑ 20,2	↑ 18,8	↑ 18,1	↑ 18,3	↑ 19,5
Crédito hipotecario	↑ 8,7	↑ 7,7	↑ 8,8	↑ 8,3	↑ 8,6	↑ 7,1
Inversión pública 1/	↑ 71,8	↑ 0,7	↑ 0,2	↓ -30,3	↓ -11,6	↓ -22,2

1/ En términos reales.

Fuentes: SBS y AFP, MEF, MINCETUR y DIREPRO.

Elaboración: BCRP, Sucursal Iquitos. Departamento de Estudios Económicos.

I. ACTIVIDAD PRODUCTIVA

1. Actividad primaria

1.1 Sector agropecuario

- El sector agropecuario creció 19,0 por ciento interanual en julio, por el desempeño positivo del subsector agrícola (22,1 por ciento), vinculado a mayores áreas cosechadas de cultivos orientados a la industria. Las condiciones climáticas durante el mes de julio, en las zonas de monitoreo fenológico, fueron variadas, pero favorables para la mayoría de los cultivos agrícolas. Asimismo, en el periodo enero-julio, la producción agropecuaria acumula un crecimiento de 6,6 por ciento interanual.

Cuadro N° 2
SAN MARTÍN: PRODUCCIÓN DE PRINCIPALES PRODUCTOS AGROPECUARIOS^{1/}
(Toneladas)

Sub-sectores	Estructura Porcentual 2019 ^{2/}	Julio				Enero - Julio			
		2022	2023	Var. %	Contribución ^{3/}	2022	2023	Var. %	Contribución ^{3/}
AGRÍCOLA	85,2			22,1	19,3			7,8	6,9
Orientado a la industria	41,1			45,6	19,6			15,4	7,0
Caña de azúcar	0,5	12 335	2721	-7,5	0,0	97 485	87 026	-10,7	0,0
Palma aceitera	6,1	40 123	38 811	-3,3	-0,2	292 193	295 756	1,2	0,1
Maíz amarillo duro	3,3	36 324	46 002	26,6	3,0	139 113	208 908	50,2	2,9
Cacao	12,5	6 143	7 365	19,9	2,9	40 314	41 921	4,0	0,5
Café	18,7	4 769	10 927	129,1	13,9	66 512	78 078	17,4	3,5
Orientado al mercado interno	44,0			-0,6	-0,3			-0,2	-0,1
Arroz cáscara	28,5	72 345	68 878	-4,8	-1,3	525 042	512 759	-2,3	-0,6
Yuca	1,3	7 919	9 645	21,8	0,3	61 013	74 373	21,9	0,3
Plátano	6,1	35 561	37 504	5,5	0,3	268 139	265 424	-1,0	-0,1
Naranja	0,9	16 088	19 364	20,4	0,7	53 161	54 633	2,8	0,0
Piña	0,1	1 261	1 115	-11,6	0,0	8 621	9 689	12,4	0,0
Papaya	0,3	2 658	2 346	-11,7	0,0	15 508	14 748	-4,9	0,0
Otros	6,7	291 852	282 398	-2,2	-0,1	2 177 877	2 375 298	4,1	0,3
PECUARIO	14,8			-2,8	-0,4			-2,5	-0,3
Carne de aves ^{4/}	8,5	4 326	4 051	-6,4	-0,5	29 018	27 788	-4,2	-0,3
Carne de porcino ^{4/}	0,7	280	280	0,1	0,0	2 312	2 350	1,6	0,0
Carne de vacuno ^{4/}	2,4	838	857	2,3	0,0	6 467	6 500	0,5	0,0
Huevo	2,0	1 100	1 061	-3,5	-0,1	8 253	7 961	-3,5	-0,1
Leche	1,3	2 776	3 159	13,8	0,2	20 990	21 612	3,0	0,0
Otros ^{4/}	0,0	12	12	0,4	0,0	83	80	-3,3	0,0
SECTOR AGROPECUARIO	100,0			19,0	19,0			6,6	6,6

1/ Cifras preliminares.

2/ Estimado a precios de 2007.

3/ En base a la estructura porcentual de similar periodo de 2020.

4/ Peso de animal en pie.

Fuente: DRASAM y MIDAGRI.

Elaboración: BCRP, Sucursal Iquitos. Departamento de Estudios Económicos.

- El subsector agrícola creció en 22,1 por ciento interanual en julio, debido a las mayores áreas cosechadas de café, maíz amarillo duro y cacao, principalmente. Asimismo, en el periodo enero-julio, la producción agrícola acumula un incremento de 7,8 por ciento.
- El subsector pecuario registró una caída de 2,8 por ciento interanual en julio, inducido por la menor producción de carne de aves y huevo; asimismo, en el periodo enero-julio, la producción pecuaria acumula una caída de 2,5 por ciento.
- En el periodo agosto-julio de la campaña 2022-2023, las siembras se redujeron en 3,8 por ciento (7 140 hectáreas menos) frente a similar periodo de la campaña anterior, debido a las menores áreas agrícolas de maíz amarillo duro, arroz cáscara y plátano, principalmente, ante menores áreas disponibles.

Cuadro N° 3
SAN MARTÍN: SUPERFICIE SEMBRADA 1/
 (Hectáreas)

	Campaña Agrícola ^{2/}		Variación	
	2021/2022	2022/2023	Absoluta	Porcentual
CULTIVOS TRANSITORIOS	180 998	173 486	-7 512	- 4,2
Arroz cáscara	112 426	108 613	-3 813	- 3,4
Maíz amarillo	55 767	49 317	-6 450	- 11,6
Maní	600	820	220	36,6
Yuca	6 492	7 827	1 335	20,6
Frijol grano seco	3 423	3 501	79	2,3
Frijol chiclayo	1 337	1 383	46	3,4
Otros	954	2 026	1 072	112,4
CULTIVOS PERMANENTES	7 520	7 892	372	4,9
Palma aceitera	40	65	25	-
Plátano	2 502	2 268	- 234	- 9,4
Papaya	272	227	- 45	- 16,5
Café	1 137	1 467	330	29,0
Cacao	1 561	1 678	118	7,5
Otros	2 008	2 187	178	8,9
Total	188 518	181 377	-7 140	- 3,8

^{1/} Cifras preliminares.

^{2/} De agosto a julio.

Fuente: DRASAM.

Elaboración: BCRP, Sucursal Iquitos. Departamento de Estudios Económicos

1.2 Sector pesca

- La producción interna de pescado fresco retrocedió en 26,6 por ciento interanual en julio, impulsado por la menor crianza en piscigranjas de la especie tilapia y gamitana, principalmente.

Cuadro N° 4
SAN MARTÍN: PRODUCCIÓN PESQUERA ^{1/}
 (Toneladas)

	Julio		Var. %	Enero - Julio		Var. %
	2022	2023		2022	2023	
Producción Interna	248	182	-26,6	1 882	1 597	-15,2
Fresco	248	182	-26,6	1 882	1 597	-15,2
Tilapia	123	104	-15,2	931	869	-6,7
Gamitana	47	8	- 84,2	355	107	-69,9
Camaron gigante	2	2	-13,0	15	13	-16,8
Paco	63	66	4,7	498	538	7,9
Paiche	0	0	173,3	2	2	-3,1
Boquichico	5	1	-89,7	32	19	-40,1
Otras especies	7	1	-81,1	49	50	2,3
SECTOR PESCA ^{1/}			-26,6			-15,2

^{1/} Estimado a precios de 2007. Cifras preliminares.

Fuente: DIREPRO.

Elaboración: BCRP, Sucursal Iquitos. Departamento de Estudios Económicos.

- En el periodo enero-julio, la producción interna de pescado acumuló una caída de 15,2 por ciento interanual, explicado por la menor crianza en piscigranjas de gamitana y tilapia, principalmente; sin embargo, se incrementó la pesca de otras especies en los ríos Huallaga, Mayo y Saposoa.

2. Otros indicadores sectoriales

2.1 Sector manufactura

- La actividad manufacturera cayó 6,1 por ciento interanual en julio, debido al desempeño negativo de la industria no primaria; asimismo, en el período enero-julio se registró una reducción del 12,9 por ciento interanual.
- La industria primaria no registró indicador de desempeño en julio, ante la ausencia de producción de biodiesel en la planta de Tocache.

Cuadro N° 5
SAN MARTÍN: ÍNDICE DE VOLUMEN FÍSICO MANUFACTURERO 1/
 (Var. % real respecto a similar periodo del año anterior)

Ramas de actividad	Estructura % 2017 ^{2/}	Julio		Enero - Julio	
		Var. %	Contribución 3/	Var. %	Contribución3/
MANUFACTURA PRIMARIA	2,7	-	-	-	-
Biodiesel	2,7	-	-	-	-
MANUFACTURA NO PRIMARIA	97,3	-6,1	-6,1	-12,9	-12,9
Aceite y manteca	56,2	-11,0	-7,9	-15,4	-10,8
Queso y mantequilla	3,1	-	-	-	-
Chocolates	1,2	-	-	-100,0	0,0
Bebidas gaseosas	4,6	-	-	-	-
Madera aserrada	1,7	1,0	0,0	-8,5	-0,2
Jabón	3,7	7,4	0,3	5,3	0,2
Ladrillos, bloques y adoquines	0,5	-	-	-	-
Cemento	26,3	6,6	1,5	-8,6	-2,0
SECTOR MANUFACTURA	100,0	-6,1	-6,1	-12,9	-12,9

1/ Cifras preliminares.

2/ Estimado a precios de 2007.

3/ En base a la estructura porcentual de similar periodo de 2020.

Fuente: DIREPRO y Empresas.

Elaboración: BCRP, Sucursal Iquitos. Departamento de Estudios Económicos.

- La industria no primaria registró una contracción de 6,1 por ciento interanual en julio, sustentada por la menor producción de aceite y manteca; con ello, en el período enero-julio, hubo una reducción de 12,9 por ciento interanual, explicado por la menor producción, también, de aceite, manteca y de cemento.

Gráfico N° 1
SAN MARTÍN: IVF MANUFACTURA NO PRIMARIA
 (Var. % real respecto a similar periodo del año anterior)

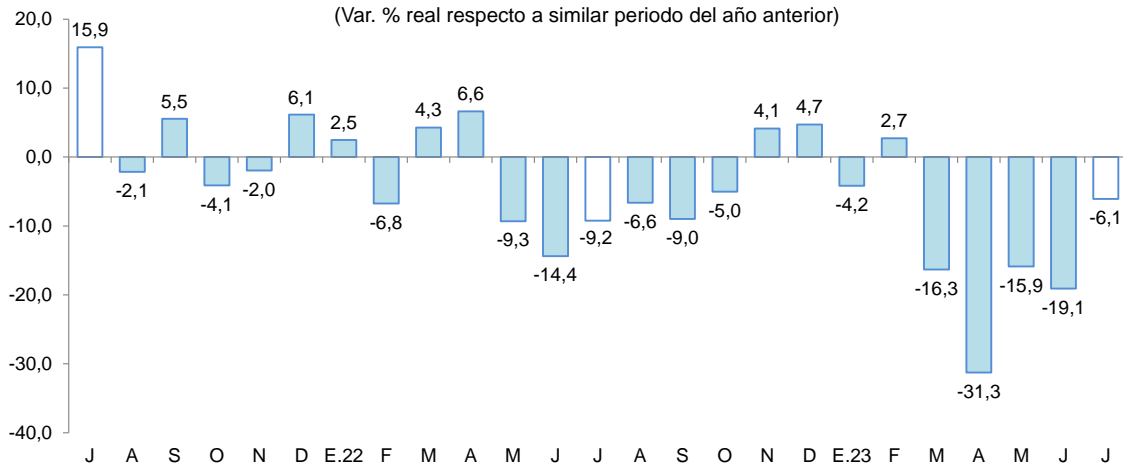

Fuente: DIREPRO y EMPRESAS

Elaboración: BCRP, Sucursal Iquitos. Departamento de Estudios Económicos.

2.2 Despachos de cemento

- Los despachos de cemento, en julio de 2023, registraron una recuperación de 15,6 por ciento comparado con similar mes del año anterior, en parte, por la mayor ejecución de obras públicas por parte del Gobierno Regional. Así, los despachos totalizaron 22 327 toneladas.
- En el periodo enero-julio, los despachos de cemento se redujeron en 2,1 por ciento interanual, en parte, ante el menor gasto en obras públicas por parte del gobierno regional y de los gobiernos locales.

Gráfico N° 2
SAN MARTÍN: DESPACHOS DE CEMENTO
(Var. % respecto a similar periodo del año anterior)

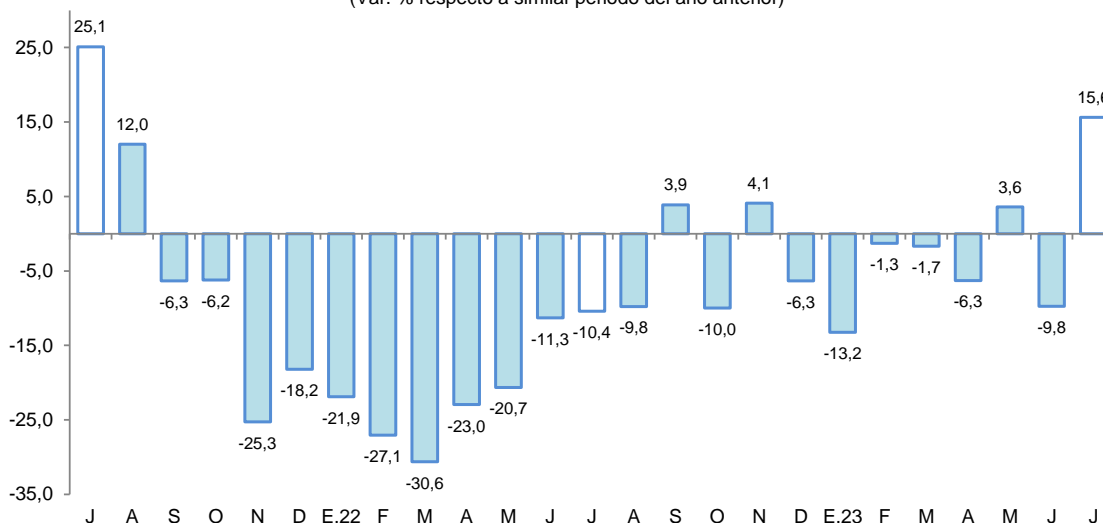

Fuente: Cementos Pacasmayo y Cementos Selva.
Elaboración: BCRP, Sucursal Iquitos. Departamento de Estudios Económicos.

2.3 Arribos de turistas a establecimientos de hospedaje

- Según MINCETUR, el número de arribos de turistas a los establecimientos de hospedaje, en junio de 2023, fue 5,8 por ciento menos que el número registrado en junio de 2022, debido al menor flujo de turistas nacionales. Así, el turismo interno decreció en 6,6 por ciento; mientras que, el receptivo se incrementó en 24,9 por ciento.

Gráfico N° 3
SAN MARTÍN: ARRIBOS A ESTABLECIMIENTOS DE HOSPEDAJE
(Variación)

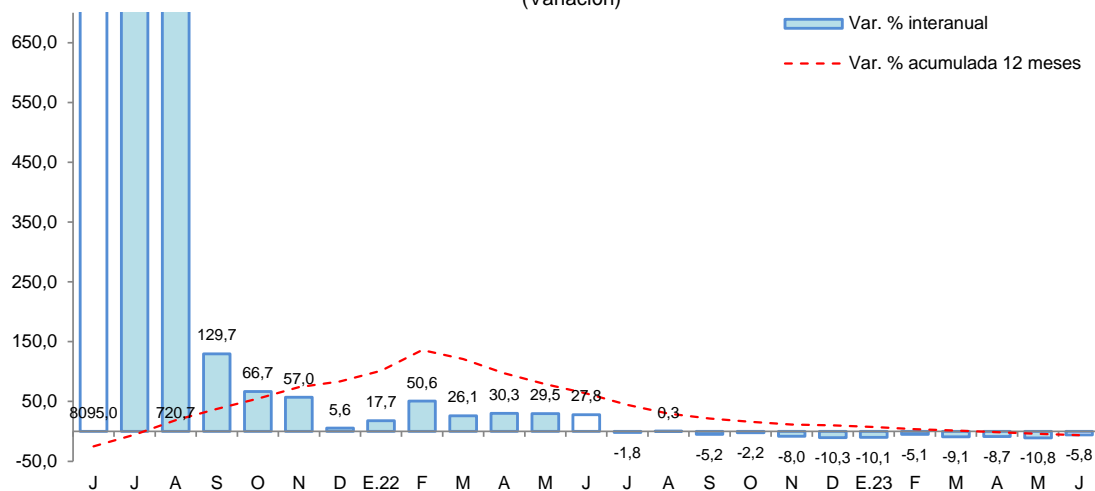

Fuente: MINCETUR.

- En el periodo enero-junio de 2023, el número de arribos de turistas registró una caída de 8,3 por ciento interanual, debido a la reducción de arribos de turistas nacionales (-9,2 por ciento), ya que los arribos de turistas extranjeros se incrementaron en 36,8 por ciento.

II. ASPECTOS LABORALES

1. Empleo

- El empleo privado formal en San Martín, según la planilla electrónica, registró un incremento de 6,5 por ciento interanual en mayo de 2023, explicada por el mayor requerimiento de trabajadores en cinco de las siete ramas de actividad económica: servicios (9,9 por ciento), comercio (4,8 por ciento) y construcción (13,6 por ciento), principalmente.

Cuadro N° 6

SAN MARTIN: TRABAJADORES ASALARIADOS PRIVADOS FORMALES

(número de trabajadores)

Rama de Actividad	Mayo			Dic.	May.	Var. %
	2022	2023	Var. %	2022	2023	
Agrícola	4 995	4 780	-4,3	5 227	4 780	-8,6
Minería	70	66	-5,7	69	66	-4,3
Manufactura	4 323	4 365	1,0	4 307	4 365	1,3
Construcción	2 499	2 838	13,6	3 530	2 838	-19,6
Comercio	9 676	10 139	4,8	10 048	10 139	0,9
Servicios	17 522	19 263	9,9	18 309	19 263	5,2
Otros	447	650	45,4	553	650	17,5
Total	39 532	42 101	6,5	42 043	42 101	0,1

Fuente: Planilla Electrónica - PLAME y T-Registro.

- En el comparativo con diciembre de 2022, el empleo privado formal en San Martín registró un nivel mayor en 0,1 por ciento. Se registran mayores requerimientos de trabajadores en cuatro de las siete ramas de actividad económica, en particular servicios (5,2 por ciento).

Gráfico N° 4

SAN MARTIN: TRABAJADORES ASALARIADOS PRIVADOS FORMALES

(Var. % respecto a similar periodo del año anterior)

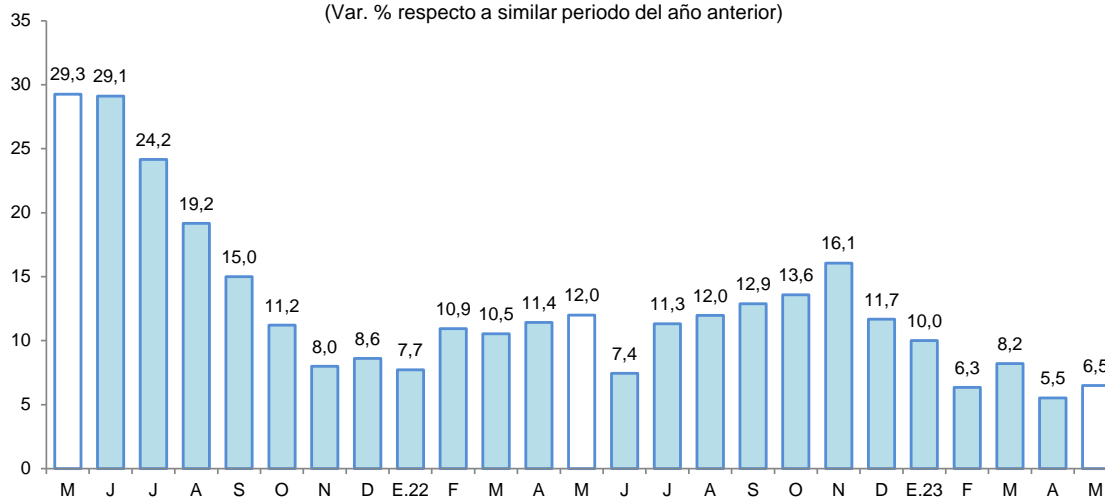

Fuente: MTPE - Planilla electrónica - PLAME - T-Registro.



III. SECTOR EXTERNO

1. Exportaciones

- Las exportaciones totalizaron US \$22,4 millones en julio, generando un incremento de 16,1 por ciento con respecto a similar mes del año anterior, debido a las mayores transacciones de productos no tradicionales, principalmente; con ello, en el periodo enero-julio, se registró una expansión de 8,7 por ciento interanual, influyendo las mayores ventas de productos agropecuarios.

Cuadro N° 7
SAN MARTÍN: EXPORTACIONES POR GRUPO DE PRODUCTOS ^{1/}
(Valor FOB en millones de US\$)

Tipo	Estructura %		Julio			Enero-Julio		
	2020	2022	2023	Var. %	2022	2023	Var. %	
PRODUCTOS TRADICIONALES	12,1	4,9	2,1	- 57,1	23,0	11,0	- 52,2	
Pesqueros	0,0	0,0	0,0	-	0,0	0,0	-	
Agrícolas	12,1	4,9	2,1	- 57,1	23,0	11,0	- 52,2	
PRODUCTOS NO TRADICIONALES	87,9	14,4	20,3	41,0	70,2	90,3	28,6	
Agropecuarios	85,9	13,5	19,9	47,4	67,7	87,2	28,8	
Pesqueros	0,0	0,0	0,0	-	0,0	0,0	-	
Maderas y sus manufacturas	0,7	0,0	0,4	-	0,2	2,4	1100,0	
Resto	1,3	0,9	0,0	-100,0	2,2	0,7	- 68,2	
TOTAL EXPORTACIONES	100,0	19,3	22,4	16,1	93,2	101,3	8,7	

^{1/} Cifras preliminares.

Fuente: SUNAT

Elaboración: BCRP, Sucursal Iquitos. Departamento de Estudios Económicos.

- Las exportaciones de productos tradicionales en julio decrecieron en 57,1 por ciento interanual, debido a las menores transacciones de café en grano. Asimismo, en el periodo enero-julio, registraron una disminución de 52,2 por ciento con respecto a similar periodo del año anterior.
- Las exportaciones de productos no tradicionales en julio se incrementaron en 41,0 por ciento en términos interanuales, inducidas por las mayores ventas de cacao en grano, aceite refinado de palma y conserva de palmito. Asimismo, durante el periodo enero-julio, acumularon una expansión de 28,6 por ciento interanual, sustentado por mayores transacciones de cacao en grano, aceite refinado y crudo de palma, principalmente.
- En el mes de julio, los principales mercados de destino fueron: Holanda (20,6 por ciento), Chile (10,2 por ciento), Guatemala (9,3 por ciento), Colombia (8,8 por ciento) y Bélgica (8,4 por ciento). El primero adquirió, cacao y café en grano; el segundo, aceite refinado y crudo de palma; el tercero, estearina de palma; el cuarto, aceite refinado de palma y arroz; el quinto, cacao y café en grano.
- Asimismo, las exportaciones en julio se realizaron a través de las aduanas: Marítima del Callao (85,9 por ciento), Paita (10,4 por ciento), Tumbes (3,5 por ciento), y Aérea y Postal EX-IAAC (0,3 por ciento). El primero registra mayores movimientos en cacao en grano y estearina de palma; el segundo, café en grano y conserva de palmito; el tercero, madera aserrada y arroz; y el cuarto, cigarrillos y puros.

IV. CRÉDITO Y DEPÓSITOS

1. Crédito

- En julio, los créditos en San Martín registraron un saldo de S/ 3 848 millones y un crecimiento de 11,3 por ciento interanual. La banca múltiple representó el 60,4 por ciento de los créditos, registrando un incremento de 9,1 por ciento; las instituciones no bancarias participaron del 31,6 por ciento de las colocaciones y expandieron sus saldos en 15,4 por ciento, destacando el crecimiento de las cajas municipales (15,4 por ciento) y de las empresas financieras (13,8 por ciento), principalmente.

Cuadro N° 8
San Martín: Crédito Nominal - Julio 2023

	Estructura % Jul-23	Saldo en millones de soles		Tasa de crecimiento (%)	
		Jun-23	Jul-23	Mes	12 Meses
Banco de la Nación	7,1	268	272	1,7	13,9
Agrobanco	0,9	36	36	0,5	-3,1
Banca Múltiple	60,4	2 318	2 325	0,3	9,1
Instituciones No Bancarias	31,6	1 213	1 214	0,2	15,4
Financieras	6,9	265	265	0,0	13,8
Cajas Municipales	23,6	907	908	0,2	15,4
Cajas Rurales	0,3	14	13	-2,3	7,4
Empresas de Créditos	0,7	27	27	1,9	42,8
Arrendamiento Financiero	0,0	0	0	-	-
TOTAL	100,0	3 834	3 848	0,4	11,3
Empresas	59,3	2 284	2 283	0,0	7,3
Personas	40,7	1 550	1 565	1,0	17,6
Consumo	34,9	1 325	1 342	1,3	19,5
Hipotecario	5,8	224	223	-0,8	7,1
MN	99,1	3 801	3 816	0,4	11,4
ME	0,9	33	33	-0,2	-5,5
ME (Mill. US\$)		9	9	0,3	2,7

Fuente: SBS y AFP

Elaboración: BCRP - Sucursal Iquitos. Departamento de Estudios Económicos.

- Según tipo de crédito, destaca el crecimiento del segmento empresas (7,3 por ciento); y dentro del segmento personas, el de tipo consumo creció 19,5 por ciento, así como los créditos hipotecarios que se incrementaron en 7,1 por ciento.
- La ratio crédito/depósitos pasó de 1,89 en julio del año anterior a 2,11 en julio de 2023, es decir, aumentó en 0,21 puntos porcentuales, lo que significa que el crecimiento de los créditos fue mayor que el registrado por los depósitos; además, una ratio mayor que la unidad, indica que San Martín es un demandante neto de crédito.

Gráfico N° 5

SAN MARTÍN: EVOLUCIÓN DEL CRÉDITO
(Var. % respecto a similar mes del año anterior)

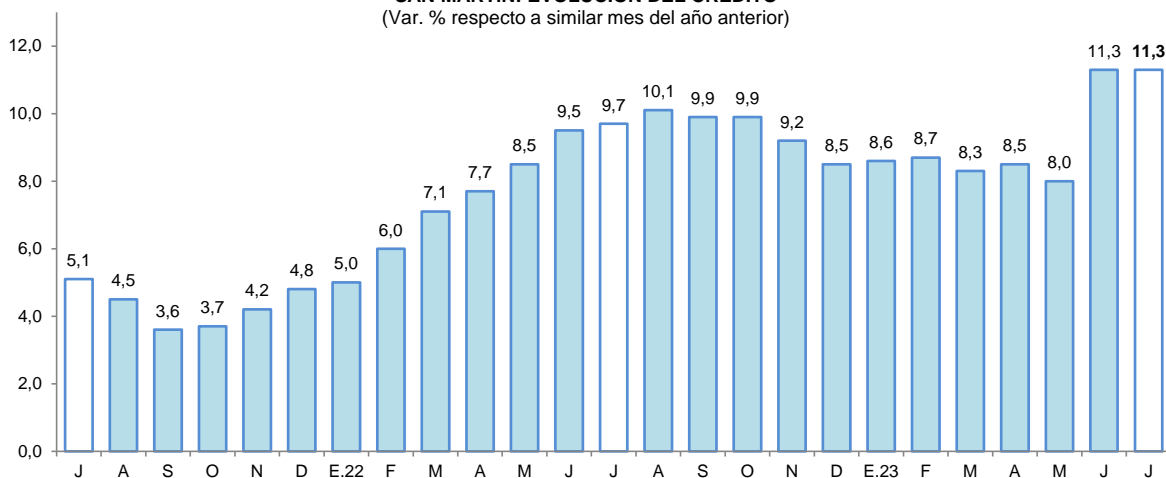

Fuente: SBS y AFP.

- Por tipo de moneda, los créditos estuvieron conformados un 99,1 por ciento en moneda nacional, alcanzando una expansión del 11,4 por ciento respecto al comparativo interanual; por su lado, las colocaciones en moneda extranjera representaron el 0,9 por ciento del total y se redujeron en 5,5 por ciento; con ello, la participación de la moneda nacional se incrementó en 0,1 puntos porcentuales con respecto a julio de 2022.

Gráfico N° 6

SAN MARTÍN: EVOLUCIÓN DEL CRÉDITO POR TIPO DE MONEDA
(Var. % respecto a similar mes del año anterior)

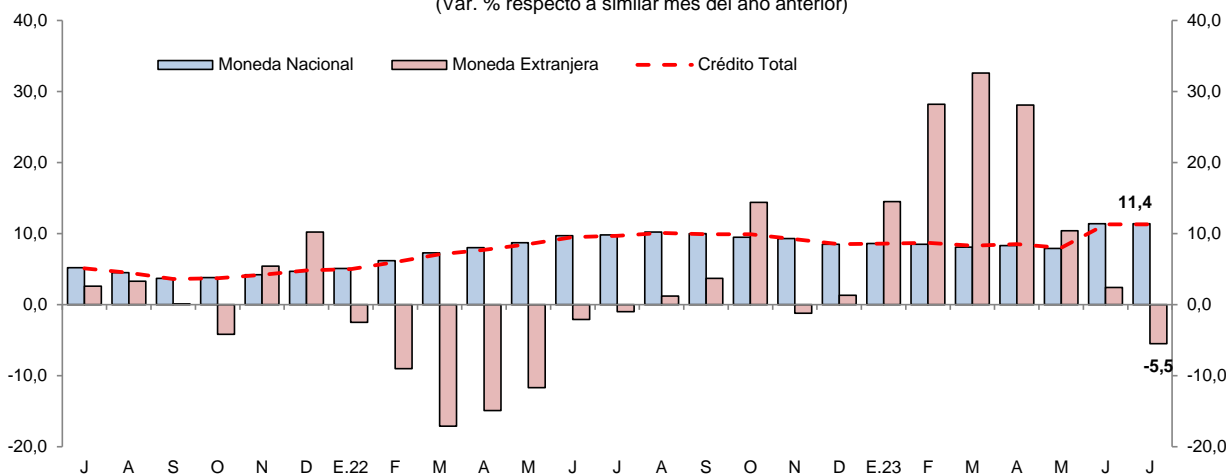

Fuente: SBS y AFP.

- La tasa de morosidad en abril de 2023 fue de 6,7 por ciento, menor en 1,3 puntos porcentuales frente a similar mes del año anterior. Asimismo, la tasa de morosidad de las cajas municipales (5,0 por ciento) se redujo en 0,5 puntos porcentuales; y en la banca múltiple (7,2 por ciento) se redujo en 1,7 puntos porcentuales respecto a abril del año anterior.

Gráfico N° 7
SAN MARTÍN: TASA DE MOROSIDAD ^{1/}
(Porcentaje)

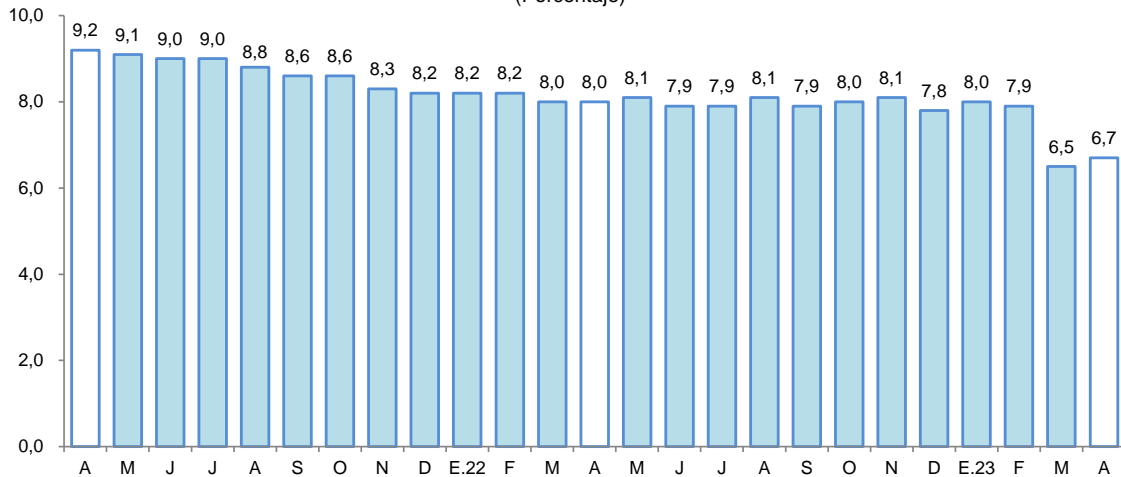

^{1/} preliminar, calculado en base a: (créditos vencidos + créditos en cobranza judicial) / colocaciones brutas.
Fuente: SBS y AFP.

2. Depósitos

- Al finalizar el mes de julio, el saldo de depósitos sumó S/ 1 828 millones, lo que significó un incremento de 0,1 por ciento interanual. Por modalidad de captación, los depósitos de ahorro, a la vista y a plazo representaron el 57,8; 24,1 y; 18,0 por ciento del total, respectivamente. Registrando una expansión los depósitos a plazo (26,8 por ciento); mientras que, los depósitos a la vista (-2,3 por ciento) y los depósitos de ahorro (-5,1 por ciento) registraron caídas. Por tipo de moneda, en moneda nacional se redujo en 0,2 por ciento; sin embargo, en moneda extranjera creció en 2,7 por ciento.

Cuadro N° 9
San Martín: Depósito Nominal - Julio 2023

	Estructura % Jul-23	Saldo en millones de soles		Tasa de crecimiento (%)	
		Jun-23	Jul-23	Mes	12 Meses
Banco de la Nación	21,7	373	397	6,3	6,1
Banca Múltiple	60,4	1 084	1 104	1,8	-0,7
Instituciones No Bancarias	17,9	323	328	1,6	-3,8
Financieras	0,8	15	15	-1,0	-3,6
Cajas Municipales	17,1	307	313	1,8	-3,8
Cajas Rurales	0,0	0	0	-21,6	-41,0
TOTAL	100,0	1 780	1 828	2,7	0,1
Vista	24,1	453	442	-2,5	-2,3
Ahorro	57,8	1 012	1 057	4,4	-5,1
A plazo	18,0	315	330	4,6	26,8
MN	89,4	1 582	1 635	3,4	-0,2
ME	10,6	198	193	-2,4	2,7
ME (Mill. US\$)		55	54	-1,8	11,6

Fuente: SBS y AFP

Elaboración: BCRP - Sucursal Iquitos. Departamento de Estudios Económicos.

- La banca múltiple canalizó el 60,4 por ciento de los depósitos, reduciéndose en 0,7 por ciento; las instituciones no bancarias participaron del 17,9 por ciento del total y sus saldos se redujeron en 3,8 por ciento, explicados por la menor captación de las cajas municipales (-3,8 por ciento),

principalmente. Por su lado, el Banco de la Nación participa con el 21,7 por ciento del total y sus saldos se incrementaron en 6,1 por ciento interanual.

Gráfico N° 8
SAN MARTÍN: EVOLUCIÓN DE LOS DEPÓSITOS
 (Var. % respecto a similar mes del año anterior)

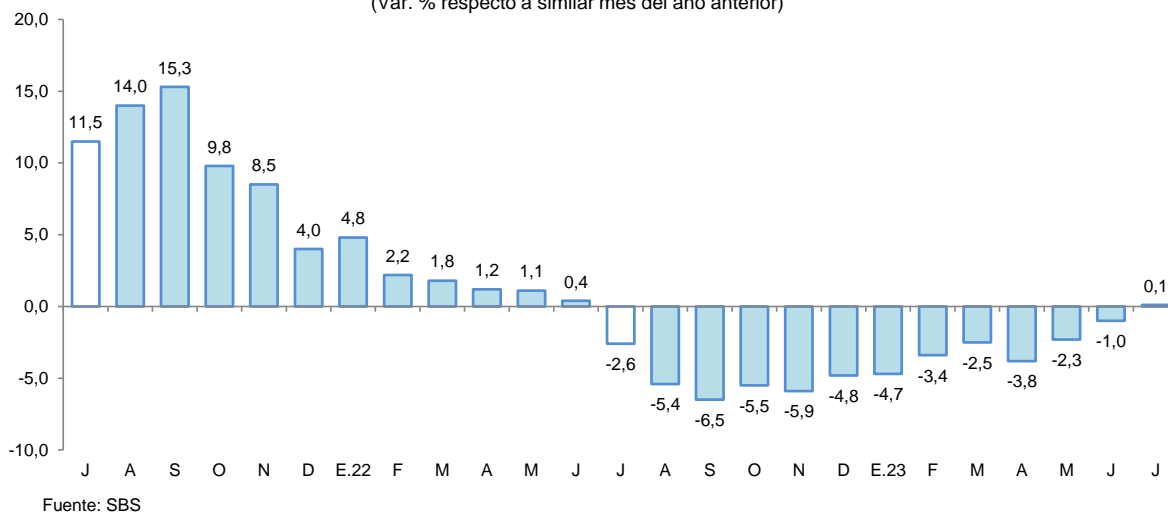

- El coeficiente de dolarización fue de 10,6 por ciento, mayor 0,3 puntos porcentuales a la tasa registrada en julio del año anterior. Cabe señalar que, la menor liquidez en moneda nacional fue impulsada por los menores depósitos a la vista y de ahorro; por su lado, el crecimiento en moneda extranjera fue motivada por los mayores depósitos a plazo en dicha moneda.

Gráfico N° 9
SAN MARTÍN: EVOLUCIÓN DE LOS DEPÓSITOS POR TIPO DE MONEDA
 (Var. % respecto a similar mes del año anterior)

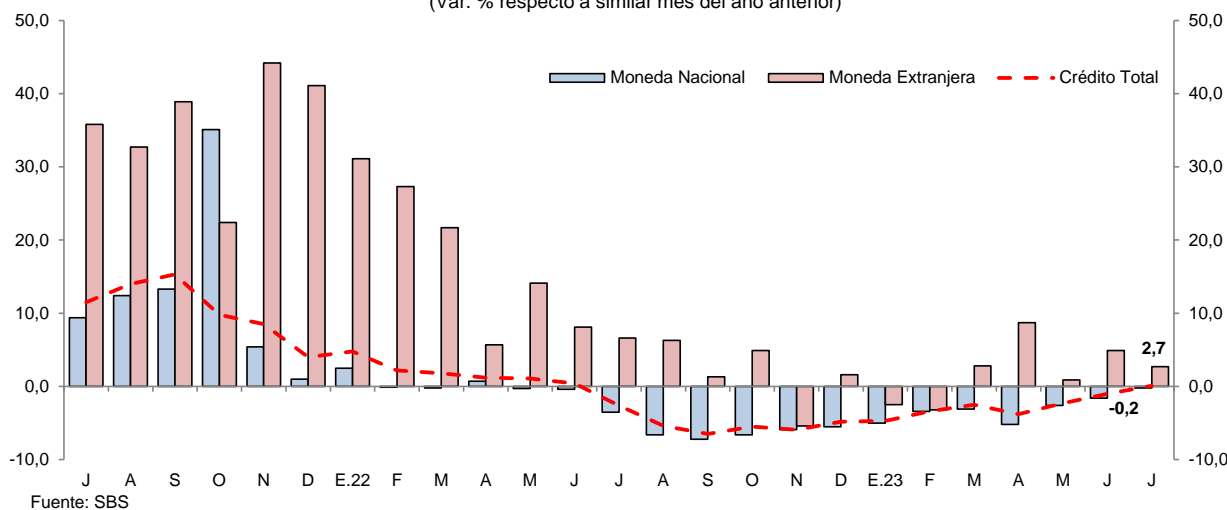

V. EJECUCIÓN DEL PRESUPUESTO DE GASTOS DEL GOBIERNO GENERAL

1. Gasto corriente no financiero

- El gasto corriente no financiero aumentó 10,4 por ciento interanual en julio, explicado por el mayor monto devengado por parte del Gobierno Regional, que lo incrementó en 33,5 por ciento, debido a mayores desembolsos en otros gastos corrientes, pagos a personal y obligaciones sociales; contrariamente, el Gobierno Nacional lo redujo en 20,4 por ciento, sustentado por menores erogaciones en compra de bienes, contratación de servicios y remuneraciones; y los Gobiernos Locales lo disminuyeron en 2,9 por ciento, explicado por los menores montos devengados en transferencias corrientes, adquisición de bienes y contratación de servicios.

- En el período enero-julio, el gasto corriente no financiero registró una expansión de 1,3 por ciento interanual, debido al mayor gasto en el Gobierno Regional (7,7 por ciento).

Cuadro N° 10
SAN MARTÍN: GASTO CORRIENTE NO FINANCIERO ^{1/}
(Millones de soles)

	Julio			Enero - Julio		
	2022	2023	Var. % real	2022	2023	Var. % real
Gobierno nacional	81,5	68,6	- 20,4	502,4	522,8	- 3,2
Gobierno regional	135,5	191,5	33,5	799,8	927,0	7,7
Gobiernos locales	45,8	47,1	- 2,9	222,3	211,0	- 11,8
Total	262,7	307,2	10,4	1 524,5	1 660,8	1,3

1/ Información actualizada al 1 de agosto de 2023.

Fuente: MEF.

Elaboración: BCRP, Sucursal Iquitos.

2. Inversión pública

- La inversión pública disminuyó en 22,2 por ciento en julio, debido al menor dinamismo en dos de los tres niveles de gobierno; así, en el Gobierno Nacional se redujo en 59,1 por ciento, sustentado por la menor ejecución de obras en los sectores de transporte, saneamiento y protección social; en los Gobiernos Locales se contrajo en 33,8 por ciento, fundamentado por el menor desarrollo de obras en los sectores de saneamiento, orden público y transporte; no obstante, en el Gobierno Regional se expandió en 28,0 por ciento, debido a la mayor inversión en los sectores de transporte, salud y cultura.
- En el periodo enero-julio, la inversión pública decreció 7,6 por ciento, influyendo la menor ejecución de obras por parte del Gobierno Regional (-16,1 por ciento) y de los Gobiernos Locales (-6,8 por ciento).

Cuadro N° 11
SAN MARTÍN: INVERSIÓN PÚBLICA ^{1/2/}
(Millones de soles)

	Julio			Enero - Julio		
	2022	2023	Var. % real	2022	2023	Var. % real
Gobierno nacional	37,0	16,0	-59,1	142,1	154,8	1,8
Gobierno regional	36,4	49,3	28,0	174,8	157,3	-16,1
Gobiernos locales	39,9	28,0	-33,8	185,6	185,7	-6,8
Total	113,3	93,3	-22,2	502,4	497,8	-7,6

1/ Información actualizada al 1 de agosto de 2023.

2/ Comprende la adquisición de activos no financieros.

Fuente: MEF.

Elaboración: BCRP, Sucursal Iquitos.

Gráfico N° 10

SAN MARTÍN: INVERSIÓN PÚBLICA
(Var. % real respecto a similar periodo del año anterior)

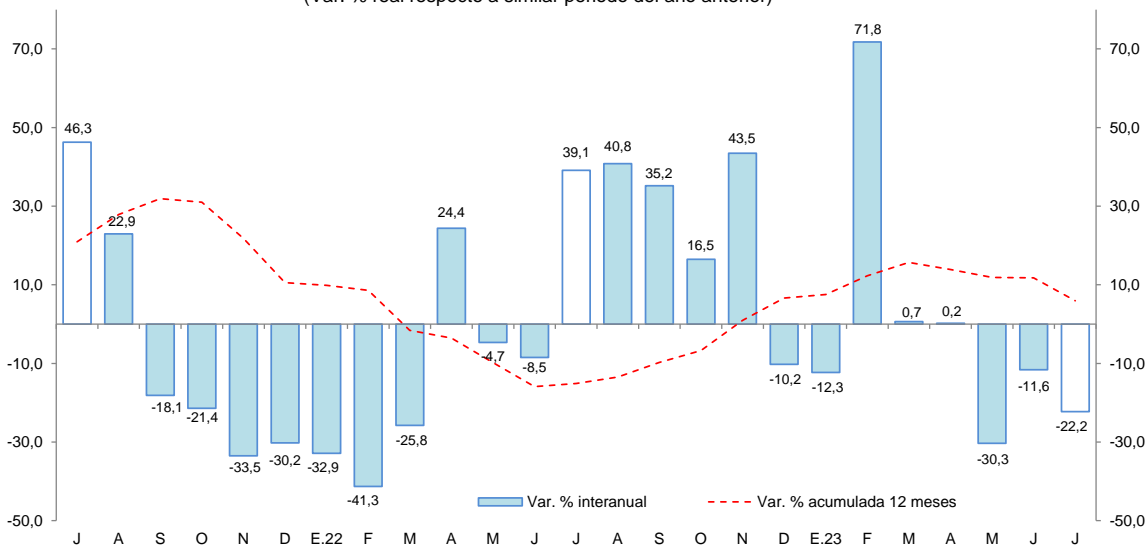

Fuente: MEF.
Elaboración: BCRP, Sucursal Iquitos.

- Al mes de julio, la inversión ejecutada representó el 30,6 por ciento del presupuesto institucional modificado (PIM): el Gobierno Nacional ejecutó el 33,9 por ciento; los Gobiernos Locales el 31,8 por ciento; y el Gobierno Regional el 26,8 por ciento, de su presupuesto correspondiente.
- Los proyectos con mayor monto devengado en julio del 2023, por nivel de gobierno, son:
 - El **Gobierno Nacional** invirtió S/ 2,2 millones en el mejoramiento de ocho laboratorios de la facultad de ingeniería agroindustrial de la Universidad Nacional de San Martín, en el distrito de Morales; S/ 2,1 millones en la reparación de la infraestructura de la carretera IIRSA Norte, en el distrito de Lamas; S/ 1,6 millones en la construcción y mejoramiento de la carretera Chimbote – Tocache; S/ 1,4 millones en la recuperación de áreas degradadas por residuos sólidos en el sector de Yacucatina, en el distrito de Juan Guerra; S/ 1,3 millones en el mejoramiento de los servicios públicos para el desarrollo productivo local; entre otros.
 - El **Gobierno Regional** invirtió S/ 11,0 millones en el mejoramiento de la carretera departamental, desde Moyobamba hasta San Ignacio, en el distrito de Yantalo; S/ 5,2 millones en el mejoramiento de caminos vecinales, en el distrito de Alto Saposo; S/ 4,0 millones en el mejoramiento de caminos vecinales, en el distrito de Moyobamba; S/ 3,7 millones en el mejoramiento de caminos vecinales, en los distritos de Rioja y Yorongos; S/ 2,5 millones en la creación del puente vehicular Jorge Chávez sobre el río Chontayacu, en el distrito de Uchiza; entre otros.
 - Los **Gobiernos Locales** invirtieron S/ 4,5 millones en el mejoramiento del sistema de riego 10 de octubre, en el distrito de Soritor; S/ 1,6 millones en la creación del servicio de protección frente a inundaciones, en el distrito de Shamboyacu; S/1,6 millones en el mejoramiento del sistema de drenaje pluvial en la vía jirón Perú, en el distrito de Tarapoto; S/1,0 millones en el mejoramiento de las redes y conexiones domiciliarias de agua potable, en el distrito de Morales; entre otros.

VI. ANEXOS

BANCO CENTRAL DE RESERVA DEL PERÚ – SUCURSAL IQUITOS

Anexo Nº 01

SAN MARTÍN: PRODUCCIÓN AGROPECUARIA ^{1/}
(T.M.)

	2022						Total Ene.-Dic.	2023						TOTAL AGRÍCOLA	
	Jul.	Ago.	Set.	Oct.	Nov.	Dic.		Ene.	Feb.	Mar.	Abr.	May.	Jun.		Jul.
TOTAL AGRÍCOLA	527 377	500 860	464 062	481 885	542 624	542 496	6276 904	560 532	611 409	582 314	618 374	560 933	557 976	527 076	TOTAL AGRÍCOLA
Arroz cáscara	72 345	69 547	61 879	63 022	83 037	73 208	875 736	61 480	70 483	68 926	74 889	81 748	86 357	68 878	Arroz cáscara
Plátano	35 561	35 268	36 260	34 881	36 745	37 408	448 701	35 664	38 118	36 038	38 675	39 141	40 284	37 504	Plátano
Yuca	7 919	8 038	7 665	8 639	11 183	9 106	105 644	9 943	11 257	13 317	9 308	11 274	9 629	9 645	Yuca
Naranja	16 088	13 843	3 614	2 082	6 882	7 507	87 089	2 977	4 021	4 572	7 285	6 521	9 893	19 364	Naranja
Papaya	2 658	2 417	2 452	2 323	2 346	2 283	27 329	2 064	2 140	1 783	1 574	1 676	3 165	2 346	Papaya
Piña	1 261	1 289	1 280	1 515	1 413	1 520	15 637	1 453	1 421	1 485	1 361	1 414	1 441	1 115	Piña
Cocotero	883	852	814	874	887	958	10 690	820	962	928	925	995	925	893	Cocotero
Tomate	179	185	275	241	221	251	2 488	452	141	233	344	304	215	284	Tomate
Pijuayo	58	52	68	71	60	37	22 003	6 794	197	145	84	34	32	7	Pijuayo
Caña de azúcar	12 335	12 657	13 763	11 337	10 832	10 462	156 535	10 103	11 374	15 443	13 452	12 170	13 078	11 406	Caña de azúcar
Maíz amarillo duro	36 324	8 887	1 605	3 176	6 784	15 946	175 511	52 981	34 365	9 940	4 799	12 821	48 000	46 002	Maíz amarillo duro
Palma aceitera	40 123	52 873	47 078	63 540	65 713	60 887	582 284	51 716	41 661	45 226	39 016	38 857	40 468	38 811	Palma aceitera
Cacao	6 143	5 182	4 809	4 654	5 384	5 471	65 814	4 592	5 115	5 427	5 289	7 382	6 751	7 365	Cacao
Café	4 769	2 126	1 255	316	299	231	70 737	2 446	4 429	8 256	19 008	21 433	11 581	10 927	Café
Sacha inchi	92	69	70	78	69	29	1 089	139	163	205	156	137	218	64	Sacha inchi
Otros agrícolas															Otros agrícolas
Stevia	0	0	0	0	0	0	0	0	0	0	0	0	0	0	Stevia
Algodón	0	153	496	93	0	0	742	0	0	0	0	0	0	108	Algodón
Tabaco	300	0	300	0	300	0	1 800	300	300	300	300	300	300	300	Tabaco
Aguaje	1 086	990	1 171	1 136	1 030	785	16 952	681	325	411	530	466	660	1 268	Aguaje
Caimito	0	0	0	0	8	7	790	135	393	136	10	0	0	0	Caimito
Cocona	116	110	115	118	124	131	1 401	109	130	117	111	118	103	111	Cocona
Pacae	0	0	53	92	198	65	7 184	1 538	2 393	333	131	40	37	30	Pacae
Toronja	2	4	4	5	2	2	37	4	5	4	4	3	1	1	Toronja
Resto agrícola	289 138	286 318	279 038	283 693	309 109	316 204	3600 714	314 143	382 017	369 089	401 123	324 102	284 840	270 649	Resto agrícola
TOTAL PECUARIO	9 330	9 025	8 848	8 739	8 688	9 494	111 917	8 971	9 118	9 585	9 783	9 944	9 471	9 420	TOTAL PECUARIO
Carne de ave	4 326	3 723	3 676	3 884	3 600	4 159	48 060	3 631	3 731	3 820	4 149	4 487	3 919	4 051	Carne de ave
Carne de porcino	280	310	312	278	322	514	4 048	367	342	348	337	322	353	280	Carne de porcino
Carne de vacuno	838	931	925	850	943	1 027	11 143	984	959	979	921	856	943	857	Carne de vacuno
Carne de ovino	12	13	12	11	11	15	146	11	12	12	11	11	11	12	Carne de ovino
Leche	2 776	2 837	2 657	2 464	2 558	2 505	34 011	2 777	2 966	3 169	3 135	3 159	3 247	3 159	Leche
Huevos	1 100	1 211	1 265	1 251	1 254	1 274	14 509	1 201	1 107	1 256	1 230	1 109	998	1 061	Huevos

^{1/} Cifras preliminares.

Fuente: Dirección Regional de Agricultura de San Martín.

Elaboración: BCRP - Sucursal Iquitos.



Anexo Nº 02

**SAN MARTÍN: INDICADORES DEL SECTOR PESQUERO
(T.M.)**

	2022						Total Ene.-Dic.	2023							
	Jul.	Ago.	Set.	Oct.	Nov.	Dic.		Ene.	Feb.	Mar.	Abr.	May.	Jun.	Jul.	
A. INGRESO OTROS DPTOS.	565	589	556	571	547	566	6 509	526	549	613	625	569	541	523	A. INGRESO OTROS DPTOS.
- Fresco	304	317	303	314	301	311	3 503	292	300	333	327	306	292	286	- Fresco
- Salpreso	15	16	15	16	15	16	182	14	18	17	22	15	13	13	- Salpreso
- Seco-salado	246	255	239	241	231	239	2 824	220	232	264	276	248	235	224	- Seco-salado
B. PRODUCCIÓN INTERNA	248	217	221	232	237	237	3 027	229	261	223	263	243	195	182	B. PRODUCCIÓN INTERNA
- Acuicultura	237	206	209	221	226	227	2 896	219	251	216	256	239	189	181	- Acuicultura
- Extracción río Huallaga	11	12	12	12	11	10	130	9	11	7	7	5	5	1	- Extracción río Huallaga
TOTAL DESEMBARQUE (A+B)	813	806	777	803	784	803	9 536	755	811	836	889	813	736	705	TOTAL DESEMBARQUE (A+B)

Fuente: Dirección Regional de la Producción de San Martín.

Elaboración: BCRP - Sucursal Iquitos.

Anexo Nº 03

SAN MARTÍN: PRODUCCIÓN DE MADERA ROLLIZA
(m³)

Especies de madera	2022						Total	2023							Especies de madera
	Jul.	Ago.	Set.	Oct.	Nov.	Dic.	Ene.-Dic.	Ene.	Feb.	Mar.	Abr.	May.	Jun.	Jul.	
Alfaro	0	3	0	0	0	0	30	0	0	0	n.d.	n.d.	n.d.	n.d.	Alfaro
Ana caspi	0	0	0	0	0	0	0	0	0	0	n.d.	n.d.	n.d.	n.d.	Ana caspi
Bolaina	0	2	2	7	4	13	94	0	4	2	n.d.	n.d.	n.d.	n.d.	Bolaina
Caoba	0	0	0	0	0	0	0	0	0	0	n.d.	n.d.	n.d.	n.d.	Caoba
Capirona	0	0	3	2	5	0	9	0	0	0	n.d.	n.d.	n.d.	n.d.	Capirona
Catahua	0	0	44	98	75	0	216	0	0	0	n.d.	n.d.	n.d.	n.d.	Catahua
Cedro	0	0	223	0	166	0	389	0	0	0	n.d.	n.d.	n.d.	n.d.	Cedro
Cedro (otros)	0	19	0	527	1	128	675	0	0	0	n.d.	n.d.	n.d.	n.d.	Cedro (otros)
Copaiba	0	0	0	0	0	0	0	0	0	0	n.d.	n.d.	n.d.	n.d.	Copaiba
Cumala	3	8	1	9	21	10	59	0	12	0	n.d.	n.d.	n.d.	n.d.	Cumala
Estoraque	0	0	0	0	0	0	0	0	0	0	n.d.	n.d.	n.d.	n.d.	Estoraque
Huangana shiringa	0	0	0	0	0	0	0	0	0	0	n.d.	n.d.	n.d.	n.d.	Huangana shiringa
Huayruro	0	0	0	0	0	0	4	0	0	0	n.d.	n.d.	n.d.	n.d.	Huayruro
Ishpingo	0	0	0	0	0	0	0	0	0	0	n.d.	n.d.	n.d.	n.d.	Ishpingo
Leche caspi	2	9	3	2	0	0	33	0	0	0	n.d.	n.d.	n.d.	n.d.	Leche caspi
Manchinga	0	0	39	139	56	0	245	0	0	0	n.d.	n.d.	n.d.	n.d.	Manchinga
Marupa	0	0	0	0	0	0	0	0	0	0	n.d.	n.d.	n.d.	n.d.	Marupa
Mashonaste	1	1	0	0	0	0	5	0	0	0	n.d.	n.d.	n.d.	n.d.	Mashonaste
Moena	45	2	17	16	52	0	207	0	0	0	n.d.	n.d.	n.d.	n.d.	Moena
Papelilo caspi	0	0	0	0	0	0	6	0	0	0	n.d.	n.d.	n.d.	n.d.	Papelilo caspi
Pashaco	0	3	3	18	2	4	51	0	0	2	n.d.	n.d.	n.d.	n.d.	Pashaco
Pumaquiro	0	0	0	0	0	0	0	0	0	0	n.d.	n.d.	n.d.	n.d.	Pumaquiro
Quina Quina	0	0	8	7	0	0	21	0	0	0	n.d.	n.d.	n.d.	n.d.	Quina Quina
Quinilla	0	0	0	0	8	0	27	0	0	0	n.d.	n.d.	n.d.	n.d.	Quinilla
Tornillo	1 171	105	0	0	0	0	1 943	270	0	0	n.d.	n.d.	n.d.	n.d.	Tornillo
Otros	126	161	173	254	114	100	2 172	75	0	14	n.d.	n.d.	n.d.	n.d.	Otros
TOTAL	1 348	313	516	1 079	504	255	6 188	345	15	18	n.d.	n.d.	n.d.	n.d.	TOTAL

Fuente: Dirección de Gestión Forestal y Fauna Silvestre - Autoridad Regional Ambiental.

Elaboración: BCRP - Sucursal Iquitos.



Anexo Nº 04

SAN MARTÍN: PRODUCCIÓN DE MADERA ASERRADA

(m³)

	2022						Total	2023							
	Jul.	Ago.	Set.	Oct.	Nov.	Dic.	Ene.-Dic.	Ene.	Feb.	Mar.	Abr.	May.	Jun.	Jul.	
Especies de madera															Especies de madera
Alfaro	0	0	0	0	0	8	8	0	0	0	n.d.	n.d.	n.d.	n.d.	Alfaro
Ana caspi	0	6	0	2	0	6	54	3	0	0	n.d.	n.d.	n.d.	n.d.	Ana caspi
Bolaina	102	3	0	0	0	47	667	0	64	24	n.d.	n.d.	n.d.	n.d.	Bolaina
Caoba	0	0	0	0	0	0	0	0	0	0	n.d.	n.d.	n.d.	n.d.	Caoba
Capirona	5	22	8	37	2	0	113	0	16	13	n.d.	n.d.	n.d.	n.d.	Capirona
Catahua	14	56	24	52	65	77	370	8	46	43	n.d.	n.d.	n.d.	n.d.	Catahua
Cedro	0	0	77	0	21	92	290	0	0	0	n.d.	n.d.	n.d.	n.d.	Cedro
Cedro (otros)	1	0	0	0	153	27	238	5	0	0	n.d.	n.d.	n.d.	n.d.	Cedro (otros)
Copaiba	17	0	22	33	19	30	250	13	8	5	n.d.	n.d.	n.d.	n.d.	Copaiba
Cumala	31	67	53	9	29	71	513	35	66	15	n.d.	n.d.	n.d.	n.d.	Cumala
Estoraque	0	0	0	0	0	0	0	0	0	0	n.d.	n.d.	n.d.	n.d.	Estoraque
Huayruro	19	12	23	7	4	20	167	4	16	20	n.d.	n.d.	n.d.	n.d.	Huayruro
Ishpingo	0	0	0	0	0	0	0	0	0	0	n.d.	n.d.	n.d.	n.d.	Ishpingo
Leche caspi	5	3	8	11	30	23	101	2	22	7	n.d.	n.d.	n.d.	n.d.	Leche caspi
Manchinga	8	5	15	56	51	22	230	19	24	17	n.d.	n.d.	n.d.	n.d.	Manchinga
Marupa	14	9	4	15	3	28	178	11	9	5	n.d.	n.d.	n.d.	n.d.	Marupa
Mashonaste	26	21	20	8	6	0	108	1	7	5	n.d.	n.d.	n.d.	n.d.	Mashonaste
Moena	19	42	26	79	69	30	439	1	14	33	n.d.	n.d.	n.d.	n.d.	Moena
Papelillo caspi	16	5	6	55	7	0	336	48	6	82	n.d.	n.d.	n.d.	n.d.	Papelillo caspi
Pashaco	59	77	51	117	42	31	636	25	53	35	n.d.	n.d.	n.d.	n.d.	Pashaco
Pumaquiro	0	0	0	0	0	0	0	0	0	0	n.d.	n.d.	n.d.	n.d.	Pumaquiro
Quina quina	74	43	103	39	140	39	897	49	12	55	n.d.	n.d.	n.d.	n.d.	Quina quina
Quinilla	46	52	85	135	91	86	598	26	21	29	n.d.	n.d.	n.d.	n.d.	Quinilla
Rifari	18	25	8	18	7	6	226	0	0	1	n.d.	n.d.	n.d.	n.d.	Rifari
Riñón de huangana	0	0	0	0	0	0	0	0	0	0	n.d.	n.d.	n.d.	n.d.	Riñón de huangana
Tornillo	630	692	493	163	382	490	3 583	226	353	229	n.d.	n.d.	n.d.	n.d.	Tornillo
Zapote	0	0	12	13	0	12	140	3	16	15	n.d.	n.d.	n.d.	n.d.	Zapote
Otros	406	841	1 227	1 352	1 155	1 001	11 468	670	800	634	n.d.	n.d.	n.d.	n.d.	Otros
TOTAL	1 511	1 982	2 265	2 201	2 276	2 146	21 611	1 148	1 552	1 267	n.d.	n.d.	n.d.	n.d.	TOTAL

Fuente: Dirección de Gestión Forestal y Fauna Silvestre - Autoridad Regional Ambiental.

Elaboración: BCRP - Sucursal Iquitos.



Anexo Nº 05

SAN MARTIN: PRODUCCIÓN MANUFACTURERA ^{1/}
(Índice de volumen físico: 2007=100)

C I I U	2022						Total Ene.-Dic.	2023							C I I U
	Jul.	Ago.	Set.	Oct.	Nov.	Dic.		Ene.	Feb.	Mar.	Abr.	May.	Jun.	Jul.	
MANUFACTURA PRIMARIA	0,0	0,0	0,0	0,0	0,0	0,0	0,0	0,0	0,0	0,0	0,0	0,0	0,0	0,0	MANUFACTURA PRIMARIA
2320 - Biodiesel	0,0	0,0	0,0	0,0	0,0	0,0	0,0	0,0	0,0	0,0	0,0	0,0	0,0	0,0	2320 - Biodiesel
MANUFACTURA NO PRIMARIA	188,4	176,3	187,1	193,1	200,3	194,6	187,2	182,1	184,6	163,3	131,7	144,9	144,1	176,9	MANUFACTURA NO PRIMARIA
1514 - Aceite y manteca	270,6	232,8	259,8	266,7	278,7	280,8	263,0	256,1	253,7	219,9	181,4	205,9	196,8	240,7	1514 - Aceite y manteca
1520 - Quesos y mantequillas	0,0	0,0	0,0	0,0	0,0	0,0	0,0	0,0	0,0	0,0	0,0	0,0	0,0	0,0	1520 - Quesos y mantequillas
1543 - Chocolates	0,0	0,0	0,0	0,0	0,0	0,0	0,7	0,0	0,0	0,0	0,0	0,0	0,0	0,0	1543 - Chocolates
1554 - Bebidas gaseosas	0,0	0,0	0,0	0,0	0,0	0,0	0,0	0,0	0,0	0,0	0,0	0,0	0,0	0,0	1554 - Bebidas gaseosas
2010 - Madera aserrada	35,4	46,4	53,0	51,5	53,3	50,2	42,1	26,9	36,3	29,7	32,0	33,6	35,9	35,7	2010 - Madera aserrada
2411 - Jabón	386,6	454,4	444,7	428,7	428,9	352,1	391,5	406,0	461,8	428,1	272,0	362,1	380,6	415,3	2411 - Jabón
2695 - Ladrillos, bloques y adoquines	0,0	0,0	0,0	0,0	0,0	0,0	0,0	0,0	0,0	0,0	0,0	0,0	0,0	0,0	2695 - Ladrillos, bloques y adoquines
2694 - Cemento	207,5	227,2	210,5	225,5	230,8	206,2	215,1	216,0	223,0	208,1	158,5	155,6	170,5	221,2	2694 - Cemento
TOTAL	174,4	163,2	173,2	178,7	185,5	180,2	173,3	168,6	170,9	151,2	121,9	134,1	133,4	163,8	TOTAL

1/ cifras preliminares

Fuente: Dirección Regional de la Producción de San Martín - Encuesta a Empresas Industriales.

Elaboración: BCRP - Sucursal Iquitos.

Anexo Nº 06

SAN MARTIN: PRODUCCIÓN MANUFACTURERA ^{1/}
(Variación porcentual)

C I I U	2022/2021						Total Ene.-Dic.	2023/2022							C I I U
	Jul.	Ago.	Set.	Oct.	Nov.	Dic.		Ene.	Feb.	Mar.	Abr.	May.	Jun.	Jul.	
MANUFACTURA PRIMARIA	-	-	-	-	-	-	-	-	-	-	-	-	-	-	MANUFACTURA PRIMARIA
2320 - Biodiesel	-	-	-	-	-	-	-	-	-	-	-	-	-	-	2320 - Biodiesel
MANUFACTURA NO PRIMARIA	-9,2	-6,6	-9,0	-5,0	4,1	4,7	-3,4	-4,2	2,7	-16,3	-31,3	-15,9	-19,1	-6,1	MANUFACTURA NO PRIMARIA
1514 - Aceite y manteca	-10,5	-11,2	-11,2	-7,1	-2,3	2,3	-3,8	-4,0	2,0	-23,2	-34,4	-16,2	-19,0	-11,0	1514 - Aceite y manteca
1520 - Quesos y mantequillas	-	-	-	-	-	-	-	-	-	-	-	-	-	-	1520 - Quesos y mantequillas
1543 - Chocolates	-100,0	-	-	-100,0	-	-	-97,9	-100,0	-	-	-	-	-	-	1543 - Chocolates
1554 - Bebidas gaseosas	-	-	-	-	-	-	-	-	-	-	-	-	-	-	1554 - Bebidas gaseosas
2010 - Madera aserrada	-2,5	12,2	47,2	29,2	29,7	68,7	62,2	-7,4	20,2	-20,4	-24,0	-17,1	-2,9	1,0	2010 - Madera aserrada
2411 - Jabón	307,6	49,9	33,1	129,1	98,0	65,9	20,1	16,1	9,5	48,9	-44,6	26,8	3,5	7,4	2411 - Jabón
2695 - Ladrillos, bloques y adoquines	-	-	-	-	-	-	-	-	-	-	-	-	-	-	2695 - Ladrillos, bloques y adoquines
2694 - Cemento	-15,8	-2,4	-11,4	-10,0	14,1	1,1	-9,1	-6,7	2,0	-0,6	-18,8	-19,8	-24,0	6,6	2694 - Cemento
TOTAL	-9,2	-6,6	-9,0	-5,0	4,1	4,7	-3,4	-4,2	2,7	-16,3	-31,3	-15,9	-19,1	-6,1	TOTAL

1/ cifras preliminares

Fuente: Dirección Regional de la Producción de San Martín - Encuesta a Empresas Industriales.

Elaboración: BCRP - Sucursal Iquitos.



Anexo Nº 07

**SAN MARTÍN: TRABAJADORES ASALARIADOS PRIVADOS FORMALES
POR SECTORES ECONÓMICOS**
(Variación porcentual con respecto al mismo mes del año anterior)

Año	Mes	Agricultura	Minería	Manufactura	Construcción	Comercio	Servicios	Total
2022	JUL.	-0,1	-16,9	0,1	7,9	7,5	19,9	11,3
	AGO.	2,0	-20,2	1,3	18,5	8,0	18,3	12,0
	SET.	2,2	-20,2	-4,4	40,5	7,2	19,2	12,9
	OCT.	4,9	-16,0	0,8	58,3	8,0	15,1	13,6
	NOV.	3,3	-2,8	3,9	62,0	11,8	18,2	16,1
	DIC.	5,4	-9,2	1,3	46,4	7,3	12,6	11,7
2023	ENE.	2,1	-5,9	1,3	15,8	6,1	13,2	10,0
	FEB.	-1,7	-4,5	-9,9	16,7	4,4	12,0	6,3
	MAR.	-4,0	1,5	0,7	17,2	5,3	13,1	8,2
	ABR.	-3,6	3,1	-6,1	5,1	5,0	10,2	5,5
	MAY.	-4,3	-5,7	1,0	13,6	4,8	9,9	6,5
	JUN.	n.d.	n.d.	n.d.	n.d.	n.d.	n.d.	n.d.
	JUL.	n.d.	n.d.	n.d.	n.d.	n.d.	n.d.	n.d.

Fuente: MTPE – Planilla electrónica - PLAME y T-registro.

Elaboración: BCRP - Sucursal Iquitos.

Anexo Nº 08

SAN MARTÍN: EXPORTACIONES POR GRUPO DE PRODUCTOS
(Valor FOB - Millones de US\$)

	2022						Total Ene.-Dic.	2023							
	Jul.	Ago.	Set.	Oct.	Nov.	Dic.		Ene.	Feb.	Mar.	Abr.	May.	Jun.	Jul.	
1. Productos tradicionales	4,9	5,4	6,6	3,6	3,5	1,6	43,7	1,3	0,5	0,8	1,4	1,8	3,2	2,1	1. Productos tradicionales
- Algodón	0,0	0,0	0,0	0,0	0,0	0,0	0,0	0,0	0,0	0,0	0,0	0,0	0,0	0,0	- Algodón
- Café verde en grano seco	4,9	5,4	6,6	3,6	3,5	1,6	43,7	1,3	0,5	0,8	1,4	1,8	3,2	2,1	- Café verde en grano seco
2. Productos no tradicionales	14,4	14,4	13,7	17,9	14,1	11,9	142,3	11,0	11,2	11,5	9,1	11,3	15,8	20,3	2. Productos no tradicionales
- Forestales	0,0	0,0	0,0	0,0	0,0	0,1	0,5	0,3	0,3	0,4	0,3	0,4	0,4	0,4	- Forestales
* Madera aserrada	0,0	0,0	0,0	0,0	0,0	0,1	0,5	0,3	0,3	0,4	0,3	0,4	0,4	0,4	* Madera aserrada
* Tablillas y Frisos	0,0	0,0	0,0	0,0	0,0	0,0	0,0	0,0	0,0	0,0	0,0	0,0	0,0	0,0	* Tablillas y Frisos
* Machihembrado	0,0	0,0	0,0	0,0	0,0	0,0	0,0	0,0	0,0	0,0	0,0	0,0	0,0	0,0	* Machihembrado
* Otros acabados	0,0	0,0	0,0	0,0	0,0	0,0	0,0	0,0	0,0	0,0	0,0	0,0	0,0	0,0	* Otros acabados
- Pesqueros	0,0	0,0	0,0	0,0	0,0	0,0	0,0	0,0	0,0	0,0	0,0	0,0	0,0	0,0	- Pesqueros
* Paiche salado	0,0	0,0	0,0	0,0	0,0	0,0	0,0	0,0	0,0	0,0	0,0	0,0	0,0	0,0	* Paiche salado
- Agroindustriales	13,5	14,4	13,6	17,6	13,6	11,4	138,4	10,6	10,8	10,9	8,8	10,9	15,4	19,9	- Agroindustriales
* Conservas de palmito	0,8	0,9	1,0	0,7	0,7	0,9	11,2	0,7	0,9	1,0	1,2	1,2	1,3	1,2	* Conservas de palmito
* Tabaco negro / rubio	0,2	0,3	0,3	0,4	0,1	0,1	2,4	0,1	0,0	0,4	0,0	0,5	0,0	0,0	* Tabaco negro / rubio
* Manteca y aceite de palma	1,0	0,9	0,6	0,0	0,6	1,1	8,4	0,2	0,3	0,8	0,5	0,6	0,4	0,2	* Manteca y aceite de palma
* Cacao y cáscara de cacao	6,3	7,0	6,5	6,2	5,8	2,3	54,5	3,7	5,7	4,6	1,6	4,8	7,1	11,7	* Cacao y cáscara de cacao
* Aceite de sachá inchi	4,4	3,8	3,3	5,0	3,2	3,6	39,0	3,8	2,5	3,9	3,6	2,6	3,4	5,7	* Aceite de sachá inchi
* Uña de gato	0,0	0,0	0,0	0,0	0,0	0,0	0,0	0,0	0,0	0,0	0,0	0,0	0,0	0,0	* Uña de gato
* Chocolates	0,0	0,0	0,0	0,0	0,0	0,0	0,1	0,0	0,0	0,0	0,0	0,0	0,0	0,0	* Chocolates
* Puros	0,1	0,1	0,0	0,0	0,1	0,1	0,7	0,0	0,0	0,0	0,0	0,1	0,0	0,1	* Puros
* Otros ^{1/}	0,8	1,5	1,8	5,3	2,9	3,4	22,3	2,1	1,2	0,2	2,0	1,1	3,3	1,1	* Otros ^{1/}
- Resto ^{2/}	0,9	0,0	0,1	0,2	0,4	0,5	3,5	0,2	0,2	0,2	0,0	0,0	0,0	0,0	- Resto ^{2/}
TOTAL EXPORTACIONES (1+2)	19,3	19,8	20,3	21,5	17,6	13,5	186,0	12,4	11,7	12,4	10,5	13,1	19,0	22,4	TOTAL EXPORTACIONES (1+2)

1/ Plantas vivas, achiote, maca, semillas de pijuayo, etc.

2/ Manufactura de piedras preciosas, bisutería, material publicitario, objetos de adorno, etc.

Fuente: SUNAT - ADUANAS.

Elaboración: BCRP - Sucursal Iquitos.



Anexo Nº 09

SAN MARTÍN: EJECUCIÓN DEL PRESUPUESTO DE GASTOS DEL GOBIERNO NACIONAL ^{1/}
(Millones de soles)

	2022						Total Ene.-Dic.	2023							
	Jul.	Ago.	Set.	Oct.	Nov.	Dic.		Ene.	Feb.	Mar.	Abr.	May.	Jun.	Jul.	
GASTOS NO FINANCIEROS	120,7	219,2	81,0	188,1	128,4	256,8	1 520,1	78,7	118,4	83,9	113,6	96,4	104,4	84,8	GASTOS NO FINANCIEROS
a. GASTOS CORRIENTES	81,5	187,6	63,2	172,0	83,7	227,5	1 236,4	66,1	97,2	52,0	87,1	74,9	77,0	68,6	a. GASTOS CORRIENTES
1. Personal y obligaciones	25,4	19,7	19,8	19,9	21,8	26,6	255,8	21,3	19,5	19,4	20,0	22,5	21,6	25,8	1. Personal y obligaciones
2. Pensiones y prestaciones sociales	3,3	1,9	1,9	2,2	2,0	4,7	26,6	2,2	1,8	2,2	2,3	2,3	2,5	3,5	2. Pensiones y prestaciones sociales
3. Bienes y servicios	37,8	124,9	15,7	82,6	36,2	157,9	557,0	11,0	27,3	13,7	11,4	36,6	17,8	15,9	3. Bienes y servicios
4. Otros gastos corrientes	13,4	31,3	9,6	0,8	16,4	36,7	231,2	21,1	21,5	16,5	29,1	7,6	33,8	18,5	5. Otros gastos corrientes
5. Donaciones y transferencias	1,5	9,8	16,2	66,5	7,2	1,6	165,8	10,5	27,1	0,1	24,3	5,9	1,3	4,9	5. Donaciones y transferencias
b. GASTOS DE CAPITAL	39,2	31,6	17,8	16,1	44,7	29,2	283,7	12,6	21,2	31,9	26,5	21,5	27,4	16,1	b. GASTOS DE CAPITAL
1. Adquisición de activos no financieros	37,0	31,6	17,8	16,1	37,1	28,9	273,6	12,6	21,2	31,5	26,0	21,4	26,1	16,0	1. Adquisición de activos no financieros
2. Otros gastos de capital	0,0	0,0	0,0	0,0	0,0	0,0	0,0	0,0	0,0	0,0	0,0	0,0	0,0	0,0	2. Donaciones y transferencias
3. Donaciones y transferencias	2,2	0,0	0,0	0,0	7,6	0,3	10,2	0,0	0,0	0,4	0,5	0,0	1,3	0,1	3. Otros gastos de capital

1/ Información actualizada al 1 de agosto de 2023.

Fuente: Consulta Amigable - MEF.

Elaboración: BCRP - Sucursal Iquitos.

Anexo Nº 10

SAN MARTÍN: EJECUCIÓN DEL PRESUPUESTO DE GASTOS DEL GOBIERNO REGIONAL ^{1/}
(Millones de soles)

	2022						Total Ene.-Dic.	2023							
	Jul.	Ago.	Set.	Oct.	Nov.	Dic.		Ene.	Feb.	Mar.	Abr.	May.	Jun.	Jul.	
GASTOS NO FINANCIEROS	172,1	166,0	149,9	159,9	179,2	256,3	1 888,1	137,1	129,5	143,5	134,4	147,0	152,0	240,8	GASTOS NO FINANCIEROS
a. GASTOS CORRIENTES	135,5	128,7	112,1	114,8	127,6	193,5	1 476,5	131,3	114,1	115,0	118,6	127,7	128,7	191,5	a. GASTOS CORRIENTES
1. Personal y obligaciones	78,4	78,8	70,7	73,1	75,9	93,9	896,6	109,5	82,9	74,9	82,7	82,7	85,7	90,8	1. Personal y obligaciones
2. Pensiones y prestaciones sociales	4,5	3,6	3,5	4,0	3,9	6,0	48,8	4,8	3,8	3,5	4,5	3,6	3,5	4,8	2. Pensiones y prestaciones sociales
3. Bienes y servicios	44,2	46,3	37,8	37,6	47,8	91,8	518,9	17,0	27,4	36,5	31,5	40,8	39,5	44,3	3. Bienes y servicios
4. Donaciones y transferencias	0,0	0,0	0,0	0,0	0,0	0,0	1,0	0,0	0,0	0,0	0,0	0,6	0,0	0,5	4. Donaciones y transferencias
5. Otros gastos corrientes	8,4	0,0	0,0	0,1	0,1	1,8	11,1	0,0	0,0	0,0	0,0	0,0	0,0	51,1	5. Otros gastos corrientes
b. GASTOS DE CAPITAL	36,6	37,3	37,9	45,1	51,6	62,8	411,7	5,8	15,4	28,5	15,8	19,3	23,2	49,3	b. GASTOS DE CAPITAL
1. Adquisición de activos no financieros	36,4	37,3	37,9	45,1	51,6	62,1	408,7	5,8	15,4	28,5	15,8	19,3	23,2	49,3	1. Adquisición de activos no financieros
2. Donaciones y transferencias	0,3	0,0	0,0	0,0	0,0	0,7	3,0	0,0	0,0	0,0	0,0	0,0	0,0	0,0	2. Donaciones y transferencias
3. Otros gastos de capital	0,0	0,0	0,0	0,0	0,0	0,0	0,0	0,0	0,0	0,0	0,0	0,0	0,0	0,0	3. Otros gastos de capital

1/ Información actualizada al 1 de agosto de 2023.

Fuente: Consulta Amigable - MEF.

Elaboración: BCRP - Sucursal Iquitos.

Anexo Nº 11

**SAN MARTÍN: EJECUCIÓN DEL PRESUPUESTO DE GASTOS DE LOS GOBIERNOS LOCALES 1/
(Millones de soles)**

	2022						Total Ene.-Dic.	2023							
	Jul.	Ago.	Set.	Oct.	Nov.	Dic.		Ene.	Feb.	Mar.	Abr.	May.	Jun.	Jul.	
GASTOS NO FINANCIEROS	85,7	82,0	86,1	74,6	87,2	131,3	869,1	13,4	46,0	65,5	72,8	54,5	69,8	75,0	GASTOS NO FINANCIEROS
a. GASTOS CORRIENTES	45,8	35,2	27,1	30,3	31,5	52,6	399,0	10,7	22,4	34,0	27,7	33,4	35,7	47,1	a. GASTOS CORRIENTES
1. Personal y obligaciones	5,8	4,1	3,8	4,6	4,5	7,9	58,0	4,3	5,2	4,6	4,7	4,9	4,4	6,7	1. Personal y obligaciones
2. Pensiones y prestaciones sociales	1,6	1,4	1,8	1,1	1,1	1,4	15,8	0,2	1,2	1,3	1,3	1,3	1,7	1,8	2. Pensiones y prestaciones sociales
3. Bienes y servicios	36,1	28,3	20,3	22,5	24,0	39,9	306,4	5,9	15,3	26,0	20,4	25,2	29,1	37,2	3. Bienes y servicios
4. Donaciones y transferencias	2,1	1,2	1,0	1,8	1,6	3,0	14,6	0,2	0,5	1,1	0,6	1,4	0,2	1,0	4. Donaciones y transferencias
5. Otros gastos corrientes	0,2	0,3	0,3	0,3	0,2	0,4	4,2	0,1	0,2	1,0	0,7	0,5	0,4	0,3	5. Otros gastos corrientes
b. GASTOS DE CAPITAL	39,9	46,8	59,0	44,2	55,7	78,7	470,1	2,7	23,5	31,5	45,1	21,1	34,0	28,0	b. GASTOS DE CAPITAL
1. Adquisición de activos no financieros	39,9	46,8	59,0	44,2	55,7	78,7	470,0	2,7	23,5	31,5	45,1	21,2	33,8	28,0	1. Adquisición de activos no financieros
2. Donaciones y transferencias	0,0	0,0	0,0	0,0	0,0	0,0	0,1	0,0	0,0	0,1	0,0	0,0	0,3	0,0	2. Donaciones y transferencias
3. Otros gastos de capital	0,0	0,0	0,0	0,0	0,0	0,0	0,0	0,0	0,0	0,0	0,0	0,0	0,0	0,0	3. Otros gastos de capital

1/ Información actualizada al 1 de agosto de 2023.

Fuente: Consulta Amigable - MEF.

Elaboración: BCRP - Sucursal Iquitos.

Anexo Nº 12

SAN MARTÍN: INVERSIÓN NO FINANCIERA DEL GOBIERNO NACIONAL ^{1/}
(Millones de soles)

FUNCIONES	2022						Total Ene.-Dic.	2023							FUNCIONES
	Jul.	Ago.	Set.	Oct.	Nov.	Dic.		Ene.	Feb.	Mar.	Abr.	May.	Jun.	Jul.	
AGROPECUARIA	3,1	5,7	2,4	2,8	2,1	3,7	31,2	2,0	2,2	3,1	2,6	3,4	3,3	3,3	AGROPECUARIA
CULTURA Y DEPORTE	0,0	0,0	0,0	0,0	0,0	0,0	0,0	0,0	0,0	0,0	0,0	0,0	0,0	0,0	CULTURA Y DEPORTE
EDUCACIÓN	2,8	0,8	0,7	1,0	4,1	3,1	24,8	0,0	1,0	8,6	0,7	0,5	3,1	3,6	EDUCACIÓN
ENERGÍA	0,6	0,9	0,9	0,8	0,5	1,9	8,8	0,0	1,6	0,7	1,1	0,4	0,7	0,6	ENERGÍA
INDUSTRIA	0,1	0,3	0,3	0,3	0,2	0,3	3,2	0,0	1,3	1,5	0,0	0,3	0,2	0,2	INDUSTRIA
JUSTICIA	0,0	0,1	0,1	0,1	0,2	1,0	1,5	0,0	0,0	0,0	0,1	0,0	0,1	0,5	JUSTICIA
AMBIENTE	0,0	0,3	0,2	0,1	0,3	1,0	2,4	0,0	0,1	0,0	0,0	0,1	0,1	1,5	AMBIENTE
COMERCIO	0,0	0,0	0,0	0,0	0,0	0,0	0,1	0,0	0,0	0,0	0,0	0,0	0,1	0,0	COMERCIO
ORDEN PUBLICO Y SEGURIDAD	0,0	0,0	1,7	0,0	0,0	0,2	2,5	0,0	0,0	0,0	0,0	0,2	0,0	0,0	ORDEN PUBLICO Y SEGURIDAD
PESCA	0,0	0,0	0,0	0,0	0,0	0,0	0,0	0,0	0,0	0,0	0,0	0,0	0,0	0,0	PESCA
PLANEAMIENTO, GESTION Y RESERVA	0,0	0,1	0,1	0,0	0,5	0,5	1,2	0,0	0,0	0,1	0,1	0,0	0,0	0,0	PLANEAMIENTO, GESTION Y RESERVA
PROTECCIÓN SOCIAL	0,1	0,0	0,0	0,1	0,0	0,1	0,2	0,0	0,0	0,0	0,0	0,0	0,0	0,0	PROTECCIÓN SOCIAL
SALUD	0,0	0,0	0,1	0,0	0,1	0,1	0,4	0,0	0,0	0,0	0,0	0,0	0,0	0,0	SALUD
SANEAMIENTO	11,0	1,3	2,6	2,4	3,1	2,6	27,8	0,1	0,7	1,7	0,6	1,0	0,7	0,2	SANEAMIENTO
TRABAJO	0,0	0,0	0,0	0,0	0,0	0,0	0,0	0,0	0,0	0,0	0,0	0,0	0,0	0,0	TRABAJO
TRANSPORTE	19,3	9,8	8,3	8,5	19,6	14,6	129,0	10,4	8,3	10,0	13,5	15,3	17,2	6,1	TRANSPORTE
COMUNICACIONES	0,0	12,4	-0,1	0,1	6,2	-0,1	38,8	0,0	6,0	5,7	7,1	-0,2	0,5	0,0	COMUNICACIONES
TURISMO	0,0	0,0	0,5	0,0	0,2	0,0	1,4	0,0	0,0	0,1	0,1	0,3	0,0	0,0	TURISMO
VIVIENDA Y DESARROLLO URBANO	0,0	0,0	0,0	0,0	0,0	0,0	0,2	0,0	0,0	0,0	0,0	0,0	0,0	0,0	VIVIENDA Y DESARROLLO URBANO
TOTAL INVERSIONES	37,0	31,6	17,8	16,1	37,1	28,9	273,6	12,6	21,2	31,5	26,0	21,4	26,1	16,0	TOTAL INVERSIONES

1/ Información actualizada al 1 de agosto de 2023.

Fuente: Consulta Amigable - MEF.

Elaboración: BCRP - Sucursal Iquitos.



Anexo Nº 13

SAN MARTÍN: INVERSIÓN NO FINANCIERA DEL GOBIERNO REGIONAL ^{1/}
(Millones de soles)

FUNCIONES	2022						Total Ene.-Dic.	2023							FUNCIONES
	Jul.	Ago.	Set.	Oct.	Nov.	Dic.		Ene.	Feb.	Mar.	Abr.	May.	Jun.	Jul.	
AGROPECUARIA	2,9	3,4	2,6	3,0	3,0	3,2	32,3	0,1	0,2	0,4	0,7	1,1	1,1	1,0	AGROPECUARIA
CULTURA Y DEPORTE	0,6	0,3	0,6	0,6	0,2	0,4	3,8	0,0	0,0	0,8	0,4	1,0	0,3	1,8	CULTURA Y DEPORTE
EDUCACIÓN	4,2	3,0	2,6	3,6	2,4	3,3	39,1	0,0	0,6	2,3	1,7	0,7	3,4	3,1	EDUCACIÓN
ENERGÍA	1,2	1,4	0,9	2,0	1,1	2,6	14,2	0,0	0,4	0,3	0,2	0,1	0,1	0,2	ENERGÍA
INDUSTRIA	0,0	0,0	0,1	0,1	0,0	0,6	1,1	0,0	0,0	0,0	0,0	0,0	0,0	0,0	INDUSTRIA
MEDIO AMBIENTE	0,8	0,4	0,2	0,4	0,5	0,3	4,4	0,0	0,0	0,0	0,0	0,1	0,2	0,1	MEDIO AMBIENTE
MINERÍA	0,0	0,0	0,0	0,0	0,0	0,0	0,0	0,0	0,0	0,0	0,0	0,0	0,0	0,0	MINERÍA
ORDEN PUBLICO Y SEGURIDAD	0,0	0,9	1,8	0,6	2,4	0,8	6,9	0,0	0,0	1,1	0,6	0,7	0,1	0,4	ORDEN PUBLICO Y SEGURIDAD
PESCA	0,5	0,3	0,2	0,4	0,4	0,8	4,7	0,0	0,0	0,0	0,0	0,2	0,2	0,5	PESCA
PLANEAMIENTO, GESTION Y RESERVA	3,1	3,0	2,4	2,8	2,8	5,2	38,4	1,8	1,8	2,5	2,2	2,1	2,1	2,7	PLANEAMIENTO, GESTION Y RESERVA
PROTECCION SOCIAL	0,0	0,0	0,0	0,0	0,0	0,0	0,0	0,0	0,0	0,0	0,0	0,0	0,0	0,0	PROTECCION SOCIAL
SALUD	1,5	3,7	3,2	1,2	3,8	6,0	25,6	0,5	0,0	1,1	0,4	0,5	2,6	4,9	SALUD
SANEAMIENTO	3,1	5,3	0,8	1,4	1,9	2,4	18,6	1,0	1,1	1,6	0,8	0,8	1,3	0,7	SANEAMIENTO
TRABAJO	0,0	0,1	0,0	0,0	0,0	0,0	0,1	0,0	0,0	0,0	0,0	0,0	0,0	0,0	TRABAJO
TRANSPORTE	18,4	15,4	22,6	29,2	32,9	36,3	218,5	2,4	11,5	18,4	8,8	12,0	11,6	33,8	TRANSPORTE
COMERCIO	0,0	0,0	0,0	0,0	0,0	0,0	0,0	0,0	0,0	0,0	0,0	0,0	0,0	0,0	COMERCIO
TURISMO	0,0	0,1	0,1	0,0	0,0	0,1	0,9	0,0	0,0	0,0	0,0	0,0	0,0	0,0	TURISMO
TOTAL INVERSIONES	36,4	37,3	37,9	45,1	51,6	62,1	408,7	5,8	15,4	28,5	15,8	19,3	23,2	49,3	TOTAL INVERSIONES

1/ Información actualizada al 1 de agosto de 2023.

Fuente: Consulta Amigable - MEF.

Elaboración: BCRP - Sucursal Iquitos.

Anexo Nº 14

SAN MARTÍN: INVERSIÓN NO FINANCIERA DE LOS GOBIERNOS LOCALES ^{1/}
(Millones de soles)

FUNCIONES	2022						Total Ene.-Dic.	2023						FUNCIONES	
	Jul.	Ago.	Set.	Oct.	Nov.	Dic.		Ene.	Feb.	Mar.	Abr.	May.	Jun.		Jul.
AGROPECUARIA	0,8	1,0	0,9	1,0	0,6	0,9	9,6	0,0	0,0	0,3	0,4	0,2	0,2	5,2	AGROPECUARIA
CULTURA Y DEPORTE	1,0	1,9	1,5	2,0	1,3	2,8	16,0	0,0	0,7	1,3	3,1	0,4	1,7	0,7	CULTURA Y DEPORTE
COMERCIO	0,1	0,0	0,4	0,4	0,1	0,1	1,2	0,0	0,0	0,0	0,0	0,0	0,0	0,0	COMERCIO
EDUCACIÓN	2,3	3,3	3,2	2,8	13,1	13,2	54,3	0,1	5,9	6,8	5,9	3,5	8,9	3,2	EDUCACIÓN
ENERGÍA	0,1	0,0	0,3	0,2	0,3	0,1	1,9	0,0	0,0	0,0	0,0	0,0	0,1	0,0	ENERGÍA
INDUSTRIA	0,0	0,0	0,0	0,0	0,0	0,0	0,0	0,0	0,0	0,0	0,0	0,0	0,0	0,0	INDUSTRIA
AMBIENTE	1,2	0,6	0,7	0,5	1,4	0,6	11,0	0,0	0,0	0,1	0,1	0,1	0,3	0,8	AMBIENTE
MINERÍA	0,0	0,0	0,0	0,0	0,0	0,0	0,0	0,0	0,0	0,0	0,0	0,0	0,0	0,0	MINERÍA
ORDEN PUBLICO Y SEGURIDAD	5,8	1,1	17,3	4,3	8,3	9,6	47,5	0,5	4,5	2,0	2,8	1,4	2,8	2,8	ORDEN PUBLICO Y SEGURIDAD
PLANEAMIENTO, GESTION Y RESERVA	1,8	3,1	3,6	2,7	2,8	3,8	27,2	0,2	0,4	1,3	3,4	1,9	3,0	2,0	PLANEAMIENTO, GESTION Y RESERVA
PROTECCION SOCIAL	0,6	1,0	0,7	1,5	1,3	1,3	8,7	0,0	0,1	0,2	0,5	0,2	1,4	0,6	PROTECCION SOCIAL
SALUD	0,1	0,1	0,2	0,2	0,0	0,3	1,7	0,0	0,0	0,0	0,3	0,1	0,1	0,1	SALUD
SANEAMIENTO	16,0	13,4	12,4	13,4	8,6	11,1	121,3	0,4	2,4	1,8	14,4	7,5	4,7	6,4	SANEAMIENTO
TRABAJO	0,0	0,2	0,1	0,1	0,1	0,1	0,5	0,0	0,0	0,0	0,0	0,0	0,0	0,0	TRABAJO
TRANSPORTE	7,1	11,5	12,4	8,4	12,1	23,6	99,1	0,2	7,4	12,9	10,8	4,3	8,4	4,4	TRANSPORTE
COMUNICACIONES	0,0	0,0	0,0	0,0	0,0	0,0	0,0	0,0	0,0	0,0	0,0	0,0	0,0	0,0	COMUNICACIONES
TURISMO	0,5	0,8	0,7	0,4	0,5	0,6	6,5	0,0	0,4	0,3	0,2	0,3	0,6	0,0	TURISMO
VIVIENDA Y DESARROLLO URBANO	2,6	8,6	4,6	6,4	5,3	10,7	63,6	1,3	1,6	4,5	3,1	1,2	1,6	1,7	VIVIENDA Y DESARROLLO URBANO
TOTAL INVERSIONES	39,9	46,8	59,0	44,2	55,7	78,7	470,0	2,7	23,5	31,5	45,1	21,2	33,8	28,0	TOTAL INVERSIONES

1/ Información actualizada al 1 de agosto de 2023.

Fuente: Consulta Amigable - MEF.

Elaboración: BCRP - Sucursal Iquitos.



Anexo Nº 15

SAN MARTÍN: DEPÓSITOS ^{1/}
(Saldos en millones de soles)

	2022						2023							
	Jul.	Ago.	Set.	Oct.	Nov.	Dic.	Ene.	Feb.	Mar.	Abr.	May.	Jun.	Jul.	
A. BANCA MÚLTIPLE	1 112	1 122	1 140	1 140	1 137	1 179	1 122	1 095	1 094	1 068	1 069	1 084	1 104	A. BANCA MÚLTIPLE
B. EMPRESAS FINANCIERAS	15	16	16	16	16	16	16	16	15	15	15	15	15	B. EMPRESAS FINANCIERAS
C. CAJAS MUNICIPALES	325	325	322	314	320	325	325	320	308	303	306	307	313	C. CAJAS MUNICIPALES
D. CAJAS RURALES	0	0	0	0	0	0	0	0	0	0	0	0	0	D. CAJAS RURALES
E. BANCO DE LA NACIÓN	374	380	389	384	387	385	389	385	363	355	357	373	397	E. BANCO DE LA NACIÓN
DEPÓSITOS TOTALES	1 826	1 844	1 867	1 854	1 861	1 905	1 852	1 816	1 780	1 741	1 747	1 780	1 828	DEPÓSITOS TOTALES

^{1/} cifras preliminares.

Fuente: SBS y AFP.

Elaboración: BCRP - Sucursal Iquitos.

Anexo Nº 16

SAN MARTÍN: CRÉDITO ^{1/}
(Saldos en millones de soles)

	2022						2023							
	Jul.	Ago.	Set.	Oct.	Nov.	Dic.	Ene.	Feb.	Mar.	Abr.	May.	Jun.		Jul.
A. BANCA MÚLTIPLE	2 130	2 141	2 138	2 148	2 140	2 129	2 138	2 152	2 162	2 178	2 179	2 318	2 325	A. BANCA MÚLTIPLE
B. EMPRESAS FINANCIERAS	233	237	240	246	252	256	258	262	266	268	267	265	265	B. EMPRESAS FINANCIERAS
C. CAJAS MUNICIPALES	787	796	808	812	826	834	848	870	887	901	905	907	908	C. CAJAS MUNICIPALES
D. CAJAS RURALES	12	13	13	13	14	14	14	15	15	15	14	14	13	D. CAJAS RURALES
E. EDPYMES	19	20	21	21	22	22	23	24	25	26	26	27	27	E. EDPYMES
F. BANCO DE LA NACIÓN ^{2/}	239	241	242	244	244	246	238	248	253	256	263	268	272	F. BANCO DE LA NACIÓN ^{2/}
G. AGROBANCO ^{3/}	38	38	38	38	38	39	39	36	37	36	36	36	36	G. AGROBANCO ^{3/}
TOTAL	3 459	3 485	3 500	3 524	3 535	3 539	3 559	3 606	3 644	3 679	3 692	3 834	3 848	TOTAL
Moneda Nacional	3 424	3 450	3 465	3 478	3 501	3 506	3 525	3 572	3 609	3 644	3 659	3 801	3 816	Moneda Nacional
Moneda Extranjera	35	35	36	46	34	34	34	35	35	35	33	33	33	Moneda Extranjera

1/ cifras preliminares.

2/ Solo considera los créditos de consumo e hipotecario.

3/ No considera los créditos a las demás empresas del Sistema Financiero.

Fuente: SBS y AFP.

Elaboración: BCRP - Sucursal Iquitos.

Anexo Nº 17

SAN MARTÍN: TASA DE MOROSIDAD ^{1/}
(En porcentaje)

ENTIDADES FINANCIERAS	2022						2023							ENTIDADES FINANCIERAS
	Jul.	Ago.	Set.	Oct.	Nov.	Dic.	Ene.	Feb.	Mar.	Abr.	May.	Jun.	Jul.	
Banca Múltiple	8,9	9,1	9,0	9,2	9,3	8,9	9,1	9,2	6,9	7,2	n.d.	n.d.	n.d.	Banca Múltiple
Empresas Financieras	4,6	4,6	4,2	4,2	3,9	4,1	4,0	4,2	4,4	4,7	n.d.	n.d.	n.d.	Empresas Financieras
Cajas Municipales	5,0	5,1	4,9	5,0	5,3	5,0	5,3	5,1	4,8	5,0	n.d.	n.d.	n.d.	Cajas Municipales
Cajas Rurales de Ahorro y Crédito	15,2	12,9	14,2	15,2	15,3	16,0	16,7	16,5	18,3	20,2	n.d.	n.d.	n.d.	Cajas Rurales de Ahorro y Crédito
EDPYMEs	4,7	4,8	4,4	4,9	5,4	5,7	5,6	5,5	5,0	5,5	n.d.	n.d.	n.d.	EDPYMEs
Banco de la Nación ^{2/}	2,5	2,7	2,8	2,9	3,1	3,1	3,1	3,2	3,1	3,2	n.d.	n.d.	n.d.	Banco de la Nación ^{2/}
Agrobanco ^{3/}	68,0	67,6	66,2	65,7	65,0	64,0	63,5	61,0	60,3	60,8	n.d.	n.d.	n.d.	Agrobanco ^{3/}
TOTAL	7,9	8,1	7,9	8,0	8,1	7,8	8,0	7,9	6,5	6,7	n.d.	n.d.	n.d.	TOTAL

1/ Cifras preliminares, calculadas en base a: (créditos vencidos + créditos en cobranza judicial) / colocaciones brutas.

2/ Solo considera los créditos de consumo e hipotecario.

3/ No considera los créditos a las demás empresas del Sistema Financiero.

Fuente: SBS y AFP.

Elaboración: BCRP - Sucursal Iquitos.

