

**BANCO CENTRAL DE RESERVA DEL PERÚ**  
**SUCURSAL IQUITOS**



**SAN MARTÍN: Síntesis de Actividad Económica**  
**JUNIO 2023<sup>1</sup>**

**Departamento de Estudios Económicos**

---

<sup>1</sup> En el presente informe participaron Mario López y Fritz Alva.

## ÍNDICE

	<i>Página</i>
<b>RESUMEN EJECUTIVO.....</b>	<b>3</b>
<b>I. ACTIVIDAD PRODUCTIVA.....</b>	<b>5</b>
1. Actividad primaria.....	5
1.1 Sector agropecuario.....	5
1.2 Sector pesca.....	6
2. Otros indicadores sectoriales.....	7
2.1 Sector manufactura.....	7
2.2 Despachos de cemento.....	8
2.3 Arribos de turistas a establecimientos de hospedaje.....	8
<b>II. ASPECTOS LABORALES.....</b>	<b>9</b>
1. Empleo.....	9
<b>III. SECTOR EXTERNO.....</b>	<b>10</b>
1. Exportaciones.....	10
<b>IV. CRÉDITO Y DEPÓSITOS.....</b>	<b>10</b>
1. Crédito.....	10
2. Depósitos.....	12
<b>V. EJECUCIÓN DEL PRESUPUESTO DE GASTOS DEL GOBIERNO GENERAL.....</b>	<b>14</b>
1. Gasto corriente no financiero.....	14
2. Inversión pública.....	14
<b>VI. ANEXOS.....</b>	<b>17</b>

## RESUMEN EJECUTIVO

---

### Principales hechos de importancia

- El sector **agropecuario** creció 5,2 por ciento interanual en junio, por el desempeño positivo del subsector agrícola (6,1 por ciento); mientras que, el sector **pescas** retrocedió en 14,3 por ciento interanual en mayo, impulsado por la menor crianza en piscigranjas de la especie gamitana y boquichico, principalmente.
- En **otros indicadores de actividad económica** se observaron variaciones positivas en créditos de consumo (18,3 por ciento), crédito total (11,3 por ciento) y crédito hipotecario (8,6 por ciento); mientras que, manufactura (-19,1 por ciento), despachos de cemento (-9,8 por ciento) e inversión pública (-11,6 por ciento) sufrieron caídas.

### Actividad primaria

- El sector **agropecuario** creció 5,2 por ciento interanual en junio, por el desempeño positivo del subsector agrícola (6,1 por ciento), vinculado a mayores áreas cosechadas de cultivos orientados a la industria, principalmente. Asimismo, en el periodo enero-junio, la producción agropecuaria acumula un crecimiento de 4,6 por ciento interanual.
- La **producción interna de pescado** fresco retrocedió en 14,3 por ciento interanual en mayo, impulsado por la menor crianza en piscigranjas de la especie gamitana y boquichico, principalmente. En el periodo enero-mayo, la producción interna de pescado acumuló una caída de 12,3 por ciento interanual.

### Otros indicadores de actividad económica

- La **manufactura** cayó 19,1 por ciento interanual en junio, debido al desempeño negativo de la industria no primaria; asimismo, en el período enero-junio se registró una reducción del 14,1 por ciento interanual.
- Los **despachos de cemento**, en junio de 2023, registraron una caída de 9,8 por ciento comparado con similar mes del año anterior, en parte, por la menor ejecución de obras públicas. Así, los despachos totalizaron 18 941 toneladas.
- El número de **arribos de turistas a establecimientos de hospedaje**, en mayo de 2023, fue 12,7 por ciento menos que el número registrado en mayo de 2022, debido al menor flujo de turistas nacionales. Así, el turismo interno decreció en 13,5 por ciento; mientras que, el receptivo se incrementó en 19,1 por ciento.
- El **empleo** privado formal en San Martín, según la planilla electrónica, registró un incremento de 6,5 por ciento interanual en mayo de 2023, explicada por el mayor requerimiento de trabajadores en cinco de las siete ramas de actividad económica: servicios (9,9 por ciento), comercio (4,8 por ciento) y construcción (13,6 por ciento), principalmente.
- El **crédito total** registró un saldo de S/ 3 834 millones y un crecimiento de 11,3 por ciento interanual. La banca múltiple representó el 60,4 por ciento de los créditos, registrando un incremento de 9,0 por ciento; las instituciones no bancarias participaron del 31,6 por ciento de las colocaciones y expandieron sus saldos en 16,1 por ciento, destacando el crecimiento de las cajas municipales (16,4 por ciento) y de las empresas financieras (13,4 por ciento), principalmente.

- La **inversión pública** disminuyó en 11,6 por ciento en junio, debido al menor dinamismo en dos de los tres niveles de gobierno; así, en el Gobierno Regional se redujo en 38,9 por ciento y en el Gobierno Nacional se contrajo en 5,7 por ciento; no obstante, en los Gobiernos Locales se expandió en 19,2 por ciento.
- Entre los proyectos con mayor monto mensual devengado: el **Gobierno Nacional** invirtió S/ 10,2 millones en la construcción y mejoramiento de la carretera Chimbote-Tocache; S/ 2,2 millones en la construcción de puente Naranjillo y Aguas Claras, en el distrito de Nueva Cajamarca; S/ 1,2 millones en el mejoramiento de ocho laboratorios de la facultad de ingeniería agroindustrial de la Universidad Nacional de San Martín, en el distrito de Morales; entre otros. El **Gobierno Regional** invirtió S/ 3,1 millones en la creación de la carretera a nivel de bicapa desde el cruce carretera Tarapoto-Sisa en el Km 36, distrito de Santa Rosa; S/ 2,7 millones en el mejoramiento del servicio de transitabilidad de caminos vecinales, en el distrito de Alto Saposa; S/ 1,9 millones en el mejoramiento de caminos vecinales, en el distrito de Moyobamba; entre otros. Los **Gobiernos Locales** invirtieron S/ 2,2 millones en el mejoramiento de la infraestructura de la I.E N°0081, en el distrito de San Antonio; S/ 2,1 millones en el mejoramiento de caminos vecinales, en el distrito de Buenos Aires; S/1,9 millones en el mejoramiento del servicio de protección frente a inundaciones y erosión hídrica, en el distrito de Juanjui; entre otros.

**Cuadro N° 1**  
**SAN MARTÍN: OTROS INDICADORES DE ACTIVIDAD ECONÓMICA**  
 (Variación % respecto a similar mes del año anterior)

	Ene.23	Feb.23	Mar.23	Abr.23	May.23	Jun.23
Producción industrial 1/	↓ -4,2	↑ 2,7	↓ -16,3	↓ -31,3	↓ -15,9	↓ -19,1
Despachos de cemento 1/	↓ -13,2	↓ -1,3	↓ -1,7	↓ -6,3	↑ 3,6	↓ -9,8
Arribos a los establecimientos hospedaje	↓ -11,8	↓ -6,2	↓ -11,2	↓ -8,5	↓ -12,7	n.d.
Crédito total	↑ 8,6	↑ 8,7	↑ 8,3	↑ 8,5	↑ 8,0	↑ 11,3
Crédito de consumo	↑ 20,4	↑ 19,9	↑ 20,2	↑ 18,8	↑ 18,1	↑ 18,3
Crédito hipotecario	↑ 10,5	↑ 8,7	↑ 7,7	↑ 8,8	↑ 8,3	↑ 8,6
Inversión pública 1/	↓ -12,3	↑ 71,8	↑ 0,7	↑ 0,2	↓ -30,3	↓ -11,6

1/ En términos reales.

Fuentes: SBS y AFP, MEF, MINCETUR y DIREPRO.

Elaboración: BCRP, Sucursal Iquitos. Departamento de Estudios Económicos.

## I. ACTIVIDAD PRODUCTIVA

### 1. Actividad primaria

#### 1.1 Sector agropecuario

- El sector agropecuario creció 5,2 por ciento interanual en junio, por el desempeño positivo del subsector agrícola (6,1 por ciento), vinculado a mayores áreas cosechadas de cultivos orientados a la industria, principalmente. Las condiciones climáticas durante el mes de junio, en las zonas de monitoreo fenológico, fueron variadas, pero favorables para la mayoría de los cultivos agrícolas. Asimismo, en el periodo enero-junio, la producción agropecuaria acumula un crecimiento de 4,6 por ciento interanual.

**Cuadro N° 2**  
SAN MARTÍN: PRODUCCIÓN DE PRINCIPALES PRODUCTOS AGROPECUARIOS<sup>1/</sup>  
(Toneladas)

Sub-sectores	Estructura Porcentual 2019 <sup>2/</sup>	Junio				Enero - Junio			
		2022	2023	Var. %	Contribución <sup>3/</sup>	2022	2023	Var. %	Contribución <sup>3/</sup>
<b>AGRÍCOLA</b>	<b>85,2</b>			<b>6,1</b>	<b>5,5</b>			<b>5,6</b>	<b>4,9</b>
<b>Orientado a la industria</b>	<b>41,1</b>			<b>12,4</b>	<b>5,9</b>			<b>11,0</b>	<b>5,0</b>
Caña de azúcar	0,5	13 737	3120	-4,8	0,0	85 150	75 620	-11,2	-0,1
Palma aceitera	6,1	35 514	40 468	13,9	0,6	252 070	256 945	1,9	0,1
Maíz amarillo duro	3,3	28 686	48 000	67,3	5,0	102 789	162 906	58,5	2,9
Cacao	12,5	7 491	6 751	-9,9	-1,5	34 170	34 556	1,1	0,1
Café	18,7	10 665	11 581	8,6	1,7	61 743	67 151	8,8	1,9
<b>Orientado al mercado interno</b>	<b>44,0</b>			<b>-0,9</b>	<b>-0,4</b>			<b>-0,2</b>	<b>-0,1</b>
Arroz cáscara	28,5	87 943	86 357	-1,8	-0,5	452 697	443 881	-1,9	-0,5
Yuca	1,3	7 941	9 629	21,3	0,2	53 095	64 728	21,9	0,3
Plátano	6,1	38 765	40 284	3,9	0,2	232 578	227 920	-2,0	-0,1
Naranja	0,9	11 867	9 893	-16,6	-0,3	37 073	35 269	-4,9	-0,1
Piña	0,1	1 277	1 441	12,9	0,0	7 360	8 575	16,5	0,0
Papaya	0,3	3 340	3 165	-5,2	0,0	12 850	12 402	-3,5	0,0
Otros	6,7	290 193	296 988	0,5	0,0	1 886 025	2 101 285	5,0	0,3
<b>PECUARIO</b>	<b>14,8</b>			<b>-2,7</b>	<b>-0,3</b>			<b>-2,5</b>	<b>-0,3</b>
Carne de aves <sup>4/</sup>	8,5	4 125	3 919	-5,0	-0,3	24 692	23 738	-3,9	-0,3
Carne de porcino <sup>4/</sup>	0,7	339	353	3,9	0,0	2 032	2 069	1,9	0,0
Carne de vacuno <sup>4/</sup>	2,4	941	943	0,2	0,0	5 629	5 643	0,2	0,0
Huevo	2,0	1 017	998	-1,9	0,0	7 153	6 900	-3,5	-0,1
Leche	1,3	3 159	3 247	2,8	0,0	18 215	18 453	1,3	0,0
Otros <sup>4/</sup>	0,0	12	11	-6,0	0,0	72	69	-3,9	0,0
<b>SECTOR AGROPECUARIO</b>	<b>100,0</b>			<b>5,2</b>	<b>5,2</b>			<b>4,6</b>	<b>4,6</b>

1/ Cifras preliminares.

2/ Estimado a precios de 2007.

3/ En base a la estructura porcentual de similar periodo de 2020.

4/ Peso de animal en pie.

Fuente: DRASAM y MIDAGRI.

Elaboración: BCRP, Sucursal Iquitos. Departamento de Estudios Económicos.

- El subsector agrícola creció en 6,1 por ciento interanual en junio, debido a las mayores áreas cosechadas de maíz amarillo duro, café, palma aceitera y plátano, principalmente. Asimismo, en el periodo enero-junio, la producción agrícola acumula un incremento de 5,6 por ciento.
- El subsector pecuario registró una caída de 2,7 por ciento interanual en junio, inducido por la menor producción de carne de aves y huevo; asimismo, en el periodo enero-junio, la producción pecuaria acumula una caída de 2,5 por ciento.
- En el periodo agosto-junio de la campaña 2022-2023, las siembras se redujeron en 5,2 por ciento (9 180 hectáreas menos) frente a similar periodo de la campaña anterior, debido a las menores áreas agrícolas de maíz amarillo duro, arroz cáscara y plátano, principalmente, ante menores áreas disponibles.

**Cuadro N° 3**  
**SAN MARTÍN: SUPERFICIE SEMBRADA 1/**  
(Hectáreas)

	Campana Agrícola <sup>2/</sup>		Variación	
	2021/2022	2022/2023	Absoluta	Porcentual
<b>CULTIVOS TRANSITORIOS</b>	<b>168 666</b>	<b>159 350</b>	<b>-9 315</b>	<b>- 5,5</b>
Arroz cáscara	102 392	98 010	-4 382	- 4,3
Maíz amarillo	54 655	47 516	-7 139	- 13,1
Maní	564	771	207	36,6
Yuca	5 903	7 135	1 232	20,9
Frijol grano seco	3 011	2 956	- 55	- 1,8
Frijol chichlayo	1 237	1 266	29	2,3
Otros	904	1 698	794	87,8
<b>CULTIVOS PERMANENTES</b>	<b>7 217</b>	<b>7 352</b>	<b>135</b>	<b>1,9</b>
Palma aceitera	40	59	19	-
Plátano	2 342	2 180	- 162	- 6,9
Papaya	249	212	- 37	- 14,9
Café	1 085	1 339	254	23,4
Cacao	1 506	1 438	- 68	- 4,5
Otros	1 995	2 124	128	6,4
<b>Total</b>	<b>175 882</b>	<b>166 702</b>	<b>-9 180</b>	<b>- 5,2</b>

<sup>1/</sup> Cifras preliminares.

<sup>2/</sup> De agosto a junio.

Fuente: DRASAM.

Elaboración: BCRP, Sucursal Iquitos. Departamento de Estudios Económicos

## 1.2 Sector pesca

- La producción interna de pescado fresco retrocedió en 14,3 por ciento interanual en mayo, impulsado por la menor crianza en piscigranjas de la especie gamitana y boquichico, principalmente.

**Cuadro N° 4**  
**SAN MARTÍN: PRODUCCIÓN PESQUERA <sup>1/</sup>**  
(Toneladas)

	Mayo		Var. %	Enero - Mayo		Var. %
	2022	2023		2022	2023	
<b>Producción Interna</b>	<b>284</b>	<b>243</b>	<b>-14,3</b>	<b>1 391</b>	<b>1 220</b>	<b>-12,3</b>
<b>Fresco</b>	<b>284</b>	<b>243</b>	<b>-14,3</b>	<b>1 391</b>	<b>1 220</b>	<b>-12,3</b>
Tilapia	138	137	-0,7	685	657	-4,1
Gamitana	60	18	- 69,8	262	86	-67,2
Camaron gigante	2	2	-14,3	11	9	-19,9
Paco	72	81	11,5	376	406	8,1
Paiche	0	0	3,7	1	1	-19,0
Boquichico	4	2	-52,8	22	18	-17,6
Otras especies	6	3	-52,4	34	43	27,8
<b>SECTOR PESCA <sup>1/</sup></b>			<b>-14,3</b>			<b>-12,3</b>

<sup>1/</sup> Estimado a precios de 2007. Cifras preliminares.

Fuente: DIREPRO.

Elaboración: BCRP, Sucursal Iquitos. Departamento de Estudios Económicos.

- En el periodo enero-mayo, la producción interna de pescado acumuló una caída de 12,3 por ciento interanual, explicado por la menor crianza en piscigranjas de gamitana y tilapia, principalmente; sin embargo, se incrementó la pesca de otras especies en los ríos Huallaga, Mayo y Saposoa.

## 2. Otros indicadores sectoriales

### 2.1 Sector manufactura

- La actividad manufacturera cayó 19,1 por ciento interanual en junio, debido al desempeño negativo de la industria no primaria; asimismo, en el período enero-junio se registró una reducción del 14,1 por ciento interanual.
- La industria primaria no registró indicador de desempeño en junio, ante la ausencia de producción de biodiesel en la planta de Tocache.

**Cuadro N° 5**  
**SAN MARTÍN: ÍNDICE DE VOLUMEN FÍSICO MANUFACTURERO 1/**  
 (Var. % real respecto a similar periodo del año anterior)

Ramas de actividad	Estructura % 2017 <sup>2/</sup>	Junio		Enero - Junio	
		Var. %	Contribución 3/	Var. %	Contribución3/
<b>MANUFACTURA PRIMARIA</b>	<b>2,7</b>	-	-	-	-
Biodiesel	2,7	-	-	-	-
<b>MANUFACTURA NO PRIMARIA</b>	<b>97,3</b>	<b>-19,1</b>	<b>-19,1</b>	<b>-14,1</b>	<b>-14,1</b>
Aceite y manteca	56,2	-19,0	-12,9	-16,2	-11,3
Queso y mantequilla	3,1	-	-	-	-
Chocolates	1,2	-	-	-100,0	0,0
Bebidas gaseosas	4,6	-	-	-	-
Madera aserrada	1,7	-2,9	-0,1	-10,0	-0,3
Jabón	3,7	3,5	0,1	4,9	0,2
Ladrillos, bloques y adoquines	0,5	-	-	-	-
Cemento	26,3	-24,0	-6,3	-11,1	-2,6
<b>SECTOR MANUFACTURA</b>	<b>100,0</b>	<b>-19,1</b>	<b>-19,1</b>	<b>-14,1</b>	<b>-14,1</b>

1/ Cifras preliminares.

2/ Estimado a precios de 2007.

3/ En base a la estructura porcentual de similar periodo de 2020.

Fuente: DIREPRO y Empresas.

Elaboración: BCRP, Sucursal Iquitos. Departamento de Estudios Económicos.

- La industria no primaria registró una contracción de 19,1 por ciento interanual en junio, sustentada por la menor producción de aceite, manteca y cemento; con ello, en el período enero-junio, hubo una reducción de 14,1 por ciento interanual, explicado por la menor producción, también, de aceite, manteca y cemento.

**Gráfico N° 1**  
**SAN MARTÍN: IVF MANUFACTURA NO PRIMARIA**  
 (Var. % real respecto a similar periodo del año anterior)

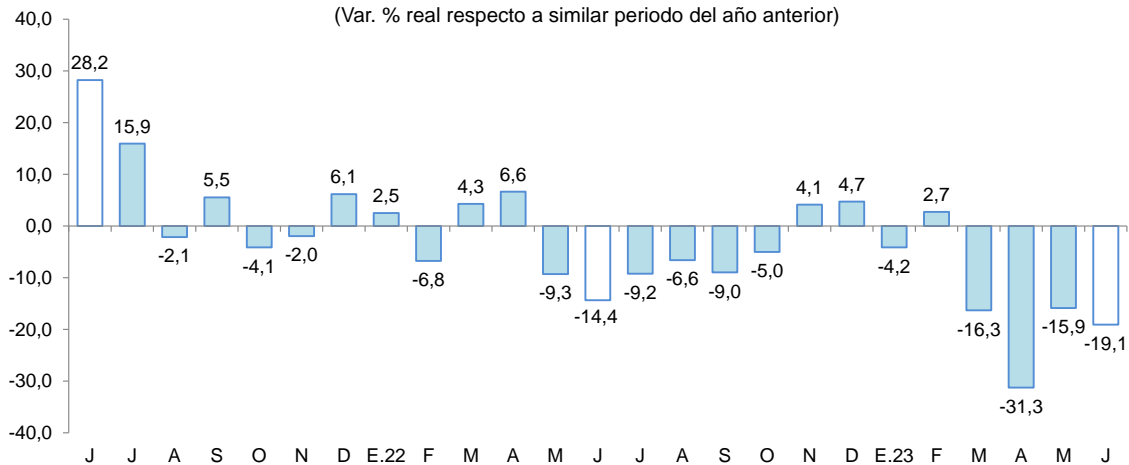

Fuente: DIREPRO y EMPRESAS

Elaboración: BCRP, Sucursal Iquitos. Departamento de Estudios Económicos.

## 2.2 Despachos de cemento

- Los despachos de cemento, en junio de 2023, registraron una caída de 9,8 por ciento comparado con similar mes del año anterior, en parte, por la menor ejecución de obras públicas. Así, los despachos totalizaron 18 941 toneladas.
- En el periodo enero-junio, los despachos de cemento se redujeron en 5,1 por ciento interanual, en parte, ante el menor gasto en obras públicas por parte del gobierno regional.

**Gráfico N° 2**  
**SAN MARTÍN: DESPACHOS DE CEMENTO**  
(Var. % respecto a similar periodo del año anterior)

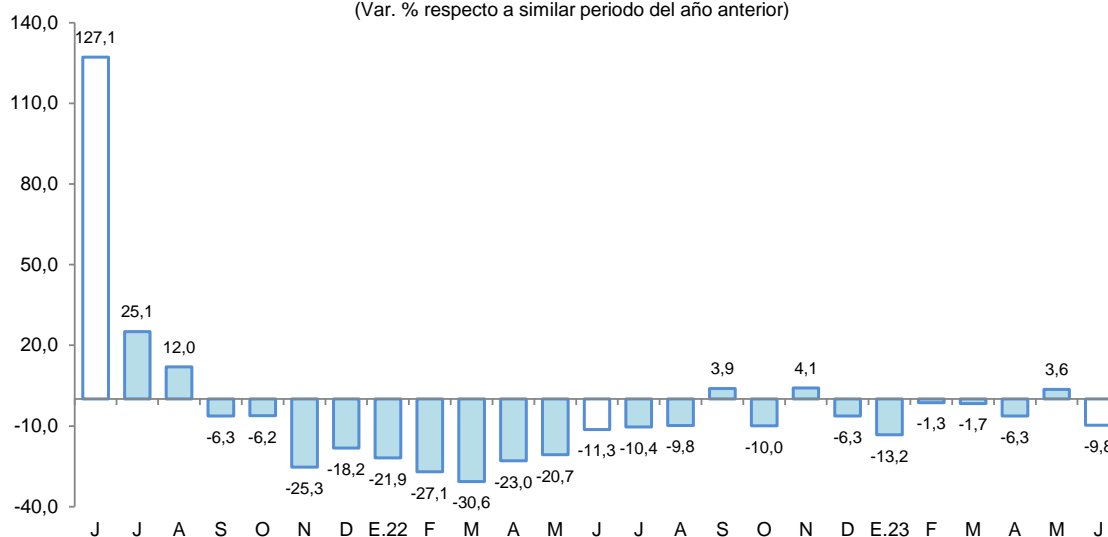

Fuente: Cementos Pacasmayo y Cementos Selva.  
Elaboración: BCRP, Sucursal Iquitos. Departamento de Estudios Económicos.

## 2.3 Arribos de turistas a establecimientos de hospedaje

- Según MINCETUR, el número de arribos de turistas a los establecimientos de hospedaje, en mayo de 2023, fue 12,7 por ciento menos que el número registrado en mayo de 2022, debido al menor flujo de turistas nacionales. Así, el turismo interno decreció en 13,5 por ciento; mientras que, el receptivo se incrementó en 19,1 por ciento.

**Gráfico N° 3**  
**SAN MARTÍN: ARRIBOS A ESTABLECIMIENTOS DE HOSPEDAJE**  
(Variación)

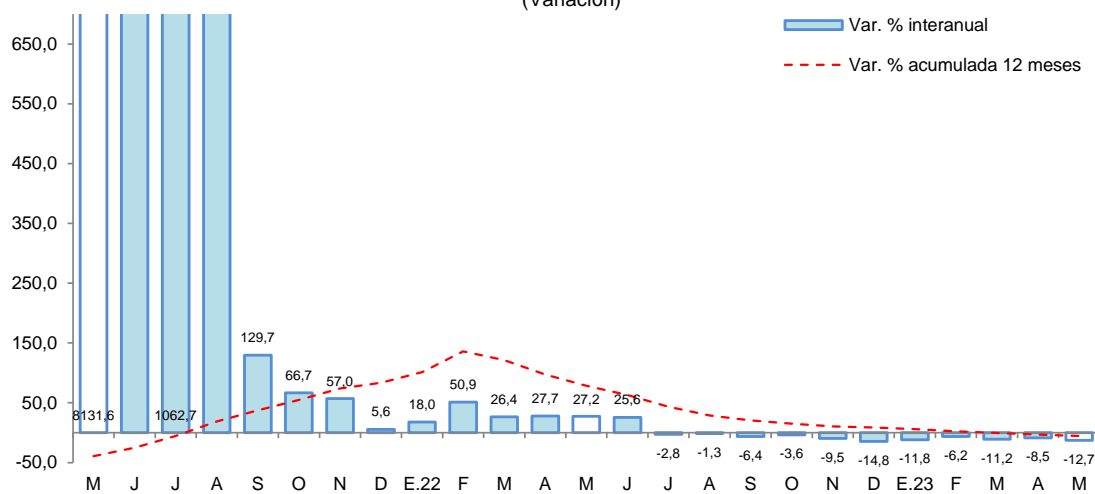

Fuente: MINCETUR.



- En el periodo enero-mayo de 2023, el número de arribos de turistas registró una caída de 10,1 por ciento interanual, debido a la reducción de arribos de turistas nacionales (-11,2 por ciento), ya que los arribos de turistas extranjeros se incrementaron en 42,9 por ciento.

## II. ASPECTOS LABORALES

### 1. Empleo

- El empleo privado formal en San Martín, según la planilla electrónica, registró un incremento de 6,5 por ciento interanual en mayo de 2023, explicada por el mayor requerimiento de trabajadores en cinco de las siete ramas de actividad económica: servicios (9,9 por ciento), comercio (4,8 por ciento) y construcción (13,6 por ciento), principalmente.

Cuadro N° 6

#### SAN MARTIN: TRABAJADORES ASALARIADOS PRIVADOS FORMALES

(número de trabajadores)

Rama de Actividad	Mayo			Dic. 2022	May.	
	2022	2023	Var. %		2023	Var. %
Agrícola	4 995	4 780	-4,3	5 227	4 780	-8,6
Minería	70	66	-5,7	69	66	-4,3
Manufactura	4 323	4 365	1,0	4 307	4 365	1,3
Construcción	2 499	2 838	13,6	3 530	2 838	-19,6
Comercio	9 676	10 139	4,8	10 048	10 139	0,9
Servicios	17 522	19 263	9,9	18 309	19 263	5,2
Otros	447	650	45,4	553	650	17,5
<b>Total</b>	<b>39 532</b>	<b>42 101</b>	<b>6,5</b>	<b>42 043</b>	<b>42 101</b>	<b>0,1</b>

Fuente: Planilla Electrónica - PLAME y T-Registro.

- En el comparativo con diciembre de 2022, el empleo privado formal en San Martín registró un nivel mayor en 0,1 por ciento. Se registran mayores requerimientos de trabajadores en cuatro de las siete ramas de actividad económica, en particular servicios (5,2 por ciento).

Gráfico N° 4

#### SAN MARTIN: TRABAJADORES ASALARIADOS PRIVADOS FORMALES

(Var. % respecto a similar periodo del año anterior)

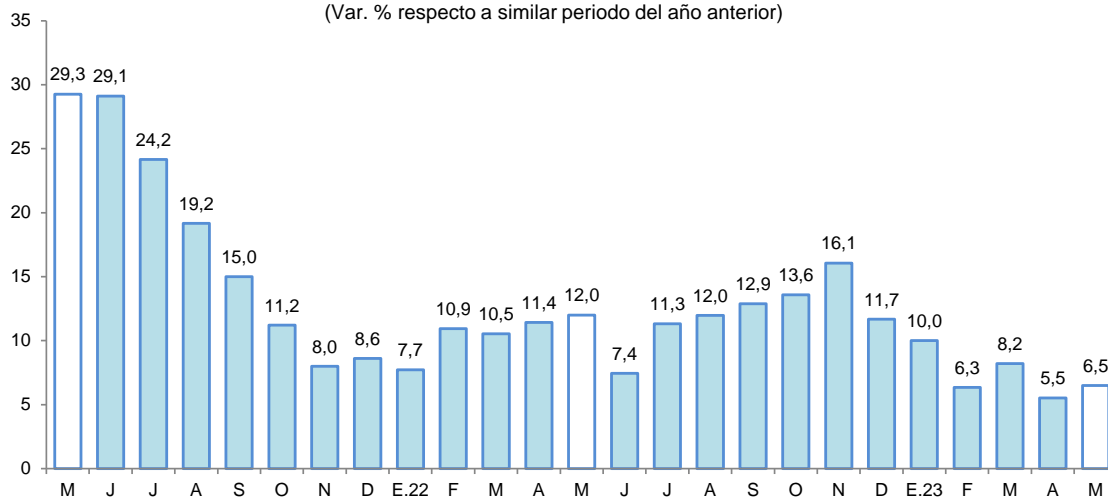

Fuente: MTPE - Planilla electrónica - PLAME - T-Registro.

### III. SECTOR EXTERNO

#### 1. Exportaciones

- Las exportaciones totalizaron US \$19,0 millones en junio, generando un incremento de 50,8 por ciento con respecto a similar mes del año anterior, debido a las mayores transacciones de productos no tradicionales, principalmente; con ello, en el periodo enero-junio, se registró una expansión de 6,9 por ciento interanual, influyendo las mayores ventas de productos agropecuarios.

**Cuadro N° 7**  
**SAN MARTÍN: EXPORTACIONES POR GRUPO DE PRODUCTOS <sup>1/</sup>**  
(Valor FOB en millones de US\$)

Tipo	Estructura % 2020	Junio			Enero-Junio		
		2022	2023	Var. %	2022	2023	Var. %
<b>PRODUCTOS TRADICIONALES</b>	<b>12,1</b>	<b>3,1</b>	<b>3,2</b>	<b>3,2</b>	<b>18,1</b>	<b>8,9</b>	<b>- 50,8</b>
Pesqueros	0,0	0,0	0,0	-	0,0	0,0	-
Agrícolas	12,1	3,1	3,2	3,2	18,1	8,9	- 50,8
<b>PRODUCTOS NO TRADICIONALES</b>	<b>87,9</b>	<b>9,5</b>	<b>15,8</b>	<b>66,3</b>	<b>55,7</b>	<b>70,1</b>	<b>25,9</b>
Agropecuarios	85,9	9,1	15,4	69,2	54,2	67,4	24,4
Pesqueros	0,0	0,0	0,0	-	0,0	0,0	-
Maderas y sus manufacturas	0,7	0,1	0,4	300,0	0,2	2,1	950,0
Resto	1,3	0,3	0,0	-100,0	1,3	0,6	- 53,8
<b>TOTAL EXPORTACIONES</b>	<b>100,0</b>	<b>12,6</b>	<b>19,0</b>	<b>50,8</b>	<b>73,9</b>	<b>79,0</b>	<b>6,9</b>

<sup>1/</sup> Cifras preliminares.

Fuente: SUNAT

Elaboración: BCRP, Sucursal Iquitos. Departamento de Estudios Económicos.

- Las exportaciones de productos tradicionales en junio crecieron en 3,2 por ciento interanual, debido a las mayores transacciones de café en grano; sin embargo, en el periodo enero-junio, registraron una disminución de 50,8 por ciento con respecto a similar periodo del año anterior.
- Las exportaciones de productos no tradicionales en junio se incrementaron en 66,3 por ciento en términos interanuales, inducidas por las mayores ventas de cacao en grano, aceite crudo y refinado de palma. Asimismo, durante el periodo enero-junio, acumularon una expansión de 25,9 por ciento interanual, sustentado por mayores transacciones de cacao en grano, aceite refinado y crudo de palma, principalmente.
- En el mes de junio, los principales mercados de destino fueron: Chile (24,9 por ciento), Indonesia (14,0 por ciento), Colombia (12,4 por ciento), Holanda (9,3 por ciento) y Estados Unidos (9,2 por ciento). El primero adquirió, aceite crudo de palma y estearina de palma; el segundo, cacao en grano; el tercero, aceite refinado de palma y arroz; el cuarto, cacao en grano y conserva de palmito; el quinto, café en grano y conservas de palmito.

### IV. CRÉDITO Y DEPÓSITOS

#### 1. Crédito

- En junio, los créditos en San Martín registraron un saldo de S/ 3 834 millones y un crecimiento de 11,3 por ciento interanual. La banca múltiple representó el 60,4 por ciento de los créditos, registrando un incremento de 9,0 por ciento; las instituciones no bancarias participaron del 31,6 por ciento de las colocaciones y expandieron sus saldos en 16,1 por ciento, destacando el crecimiento de las cajas municipales (16,4 por ciento) y de las empresas financieras (13,4 por ciento), principalmente.



**Cuadro N° 8**  
**San Martín: Crédito Nominal - Junio 2023**

	Estructura % Jun-23	Saldo en millones de soles		Tasa de crecimiento (%)	
		May-23	Jun-23	Mes	12 Meses
<b>Banco de la Nación</b>	<b>7,0</b>	<b>263</b>	<b>268</b>	<b>1,7</b>	<b>13,4</b>
<b>Agrobanco</b>	<b>0,9</b>	<b>36</b>	<b>36</b>	<b>-0,9</b>	<b>-3,5</b>
<b>Banca Múltiple</b>	<b>60,4</b>	<b>2 179</b>	<b>2 318</b>	<b>6,4</b>	<b>9,0</b>
<b>Instituciones No Bancarias</b>	<b>31,6</b>	<b>1 213</b>	<b>1 213</b>	<b>0,0</b>	<b>16,1</b>
Financieras	6,9	267	265	-0,7	13,4
Cajas Municipales	23,6	905	907	0,2	16,4
Cajas Rurales	0,4	14	14	-3,5	11,6
Empresas de Créditos	0,7	26	27	2,1	43,7
Arrendamiento Financiero	0,0	0	0	-	-
<b>TOTAL</b>	<b>100,0</b>	<b>3 692</b>	<b>3 834</b>	<b>3,9</b>	<b>11,3</b>
<b>Empresas</b>	<b>59,6</b>	<b>2 158</b>	<b>2 284</b>	<b>5,8</b>	<b>7,9</b>
<b>Personas</b>	<b>40,4</b>	<b>1 533</b>	<b>1 550</b>	<b>1,1</b>	<b>16,8</b>
Consumo	34,6	1 311	1 325	1,1	18,3
Hipotecario	5,9	222	224	1,1	8,6
MN	99,1	3 659	3 801	3,9	11,4
ME	0,9	33	33	0,8	2,4
ME (Mill. US\$)		9	9	2,3	8,0

Fuente: SBS y AFP

Elaboración: BCRP - Sucursal Iquitos. Departamento de Estudios Económicos.

- Según tipo de crédito, destaca el crecimiento del segmento empresas (7,9 por ciento); y dentro del segmento personas, el de tipo consumo creció 18,3 por ciento, así como los créditos hipotecarios que se incrementaron en 8,6 por ciento.
- La ratio crédito/depositos pasó de 1,92 en junio del año anterior a 2,16 en junio de 2023, es decir, aumentó en 0,24 puntos porcentuales, lo que significa que el crecimiento de los créditos fue mayor que el registrado por los depósitos; además, una ratio mayor que la unidad, indica que San Martín es un demandante neto de crédito.

**Gráfico N° 5**

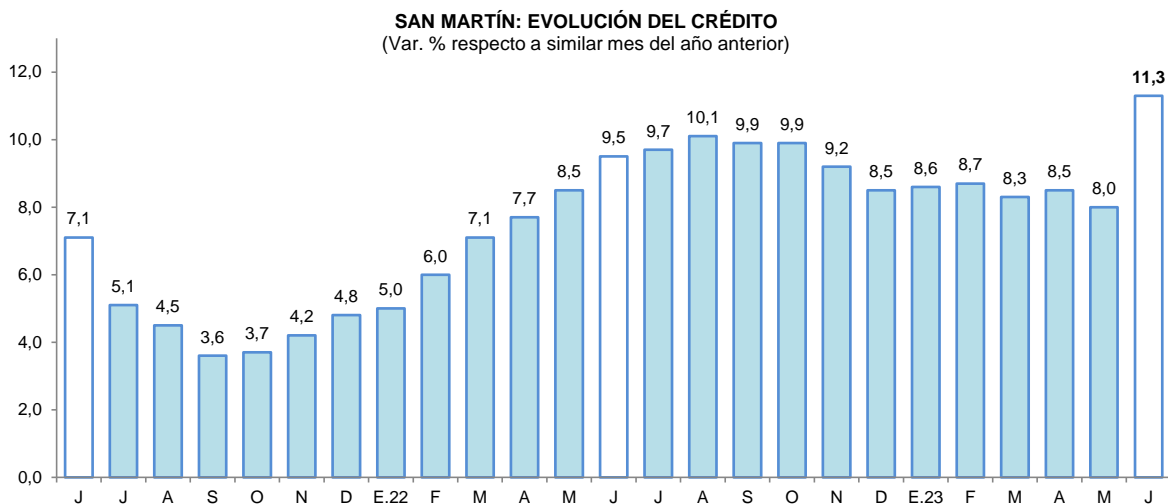

Fuente: SBS y AFP.

- Por tipo de moneda, los créditos estuvieron conformados un 99,1 por ciento en moneda nacional, alcanzando una expansión del 11,4 por ciento respecto al comparativo interanual; por su lado,

las colocaciones en moneda extranjera representaron el 0,9 por ciento del total y crecieron en 2,4 por ciento; con ello, la participación de la moneda nacional se mantuvo en similar nivel con respecto a junio de 2022.

**Gráfico N° 6**  
**SAN MARTÍN: EVOLUCIÓN DEL CRÉDITO POR TIPO DE MONEDA**  
 (Var. % respecto a similar mes del año anterior)

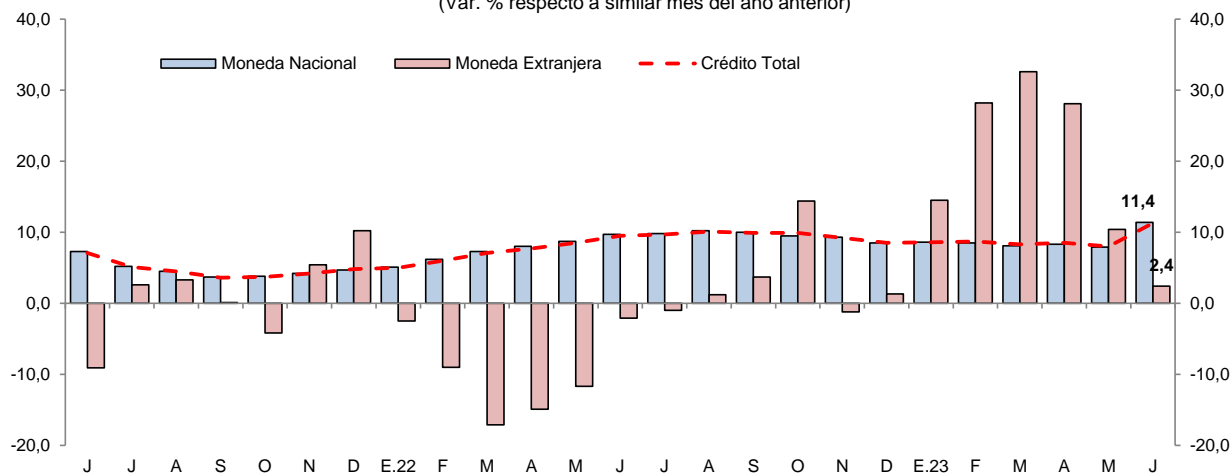

Fuente: SBS y AFP.

- La tasa de morosidad en abril de 2023 fue de 6,7 por ciento, menor en 1,3 puntos porcentuales frente a similar mes del año anterior. Asimismo, la tasa de morosidad de las cajas municipales (5,0 por ciento) se redujo en 0,5 puntos porcentuales; y en la banca múltiple (7,2 por ciento) se redujo en 1,7 puntos porcentuales respecto a abril del año anterior.

**Gráfico N° 7**  
**SAN MARTÍN: TASA DE MOROSIDAD 1/**  
 (Porcentaje)

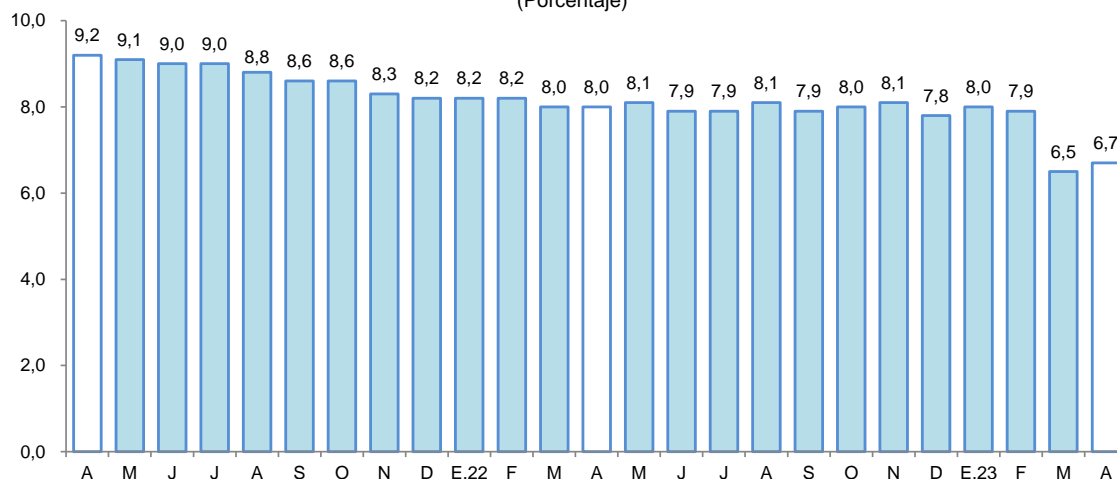

1/ preliminar, calculado en base a: (créditos vencidos + créditos en cobranza judicial) / colocaciones brutas.  
 Fuente: SBS y AFP.

## 2. Depósitos

- Al finalizar el mes de junio, el saldo de depósitos sumó S/ 1 780 millones, lo que significó una caída de 1,0 por ciento interanual. Por modalidad de captación, los depósitos de ahorro, a la vista y a plazo representaron el 56,9; 25,4 y; 17,7 por ciento del total, respectivamente. Registrando una expansión los depósitos a plazo (24,6 por ciento); mientras que, los depósitos a la vista (-4,0 por ciento) y los depósitos de ahorro (-5,6 por ciento) registraron caídas. Por tipo de moneda, en moneda nacional se redujo en 1,6 por ciento; sin embargo, en moneda extranjera creció en 4,9 por ciento.

**Cuadro N° 9**  
**San Martín: Depósito Nominal - Junio 2023**

	Estructura % Jun-23	Saldo en millones de soles		Tasa de crecimiento (%)	
		May-23	Jun-23	Mes	12 Meses
<b>Banco de la Nación</b>	<b>21,0</b>	<b>357</b>	<b>373</b>	<b>4,6</b>	<b>0,7</b>
<b>Banca Múltiple</b>	<b>60,9</b>	<b>1 069</b>	<b>1 084</b>	<b>1,4</b>	<b>-1,5</b>
<b>Instituciones No Bancarias</b>	<b>18,1</b>	<b>321</b>	<b>323</b>	<b>0,3</b>	<b>-1,1</b>
Financieras	0,8	15	15	-1,3	-0,7
Cajas Municipales	17,3	306	307	0,4	-1,1
Cajas Rurales	0,0	0	0	2,6	-17,4
<b>TOTAL</b>	<b>100,0</b>	<b>1 747</b>	<b>1 780</b>	<b>1,9</b>	<b>-1,0</b>
Vista	25,4	431	453	5,1	-4,0
Ahorro	56,9	1 002	1 012	1,0	-5,6
Aplazo	17,7	315	315	0,1	24,6
MN	88,9	1 556	1 582	1,6	-1,6
ME	11,1	191	198	4,0	4,9
ME (Mill. US\$)		52	55	5,4	10,6

Fuente: SBS y AFP

Elaboración: BCRP - Sucursal Iquitos. Departamento de Estudios Económicos.

- La banca múltiple canalizó el 60,9 por ciento de los depósitos, reduciéndose en 1,5 por ciento; las instituciones no bancarias participaron del 18,1 por ciento del total y sus saldos se redujeron en 1,1 por ciento, explicados por la menor captación de las cajas municipales (-1,1 por ciento), principalmente. Por su lado, el Banco de la Nación participa con el 21,0 por ciento del total y sus saldos se incrementaron en 0,7 por ciento interanual.

**Gráfico N° 8**  
**SAN MARTÍN: EVOLUCIÓN DE LOS DEPÓSITOS**  
(Var. % respecto a similar mes del año anterior)

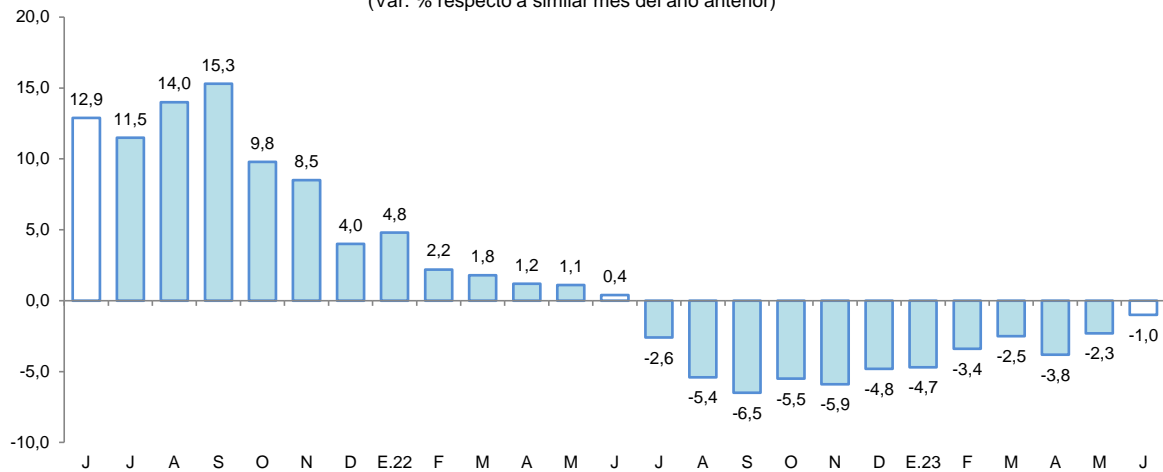

Fuente: SBS

- El coeficiente de dolarización fue de 11,1 por ciento, mayor en 0,6 puntos porcentuales a la tasa registrada en junio del año anterior. Cabe señalar que, la menor liquidez en moneda nacional fue impulsada por los menores depósitos a la vista y de ahorro; por su lado, el crecimiento en moneda extranjera fue motivada por los mayores depósitos a la vista y a plazo en dicha moneda.

**Gráfico N° 9**  
**SAN MARTÍN: EVOLUCIÓN DE LOS DEPÓSITOS POR TIPO DE MONEDA**  
 (Var. % respecto a similar mes del año anterior)

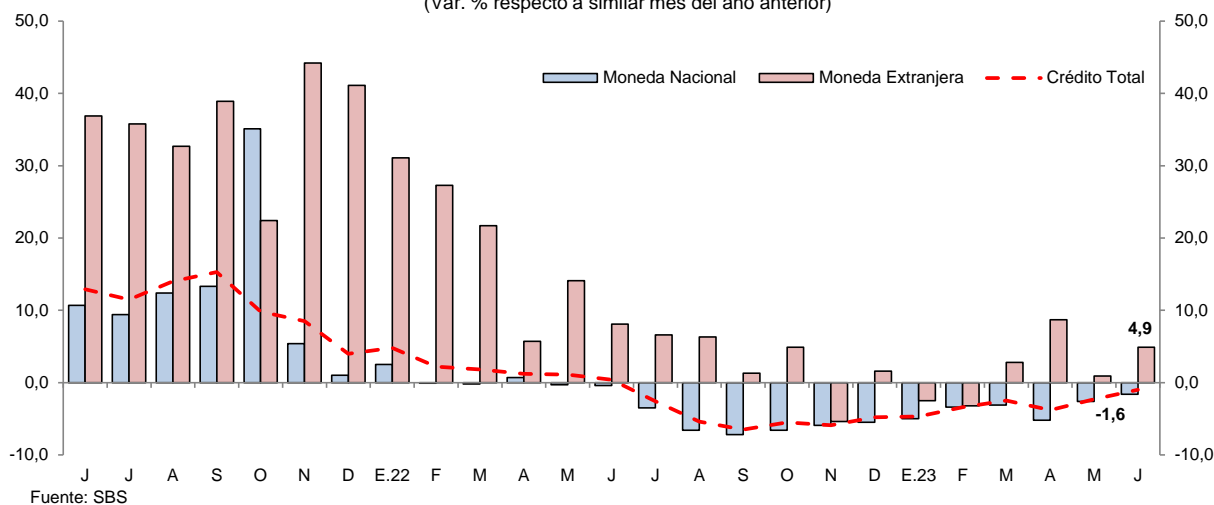

## V. EJECUCIÓN DEL PRESUPUESTO DE GASTOS DEL GOBIERNO GENERAL

### 1. Gasto corriente no financiero

- El gasto corriente no financiero decreció 0,1 por ciento interanual en junio, explicado por los menores montos devengados en dos de los tres niveles de gobierno; así, el Gobierno Regional lo contrajo en 4,7 por ciento, debido a menores desembolsos en la adquisición de bienes, contratación de servicios y transferencias; los Gobiernos Locales lo disminuyeron en 0,6 por ciento, explicado por menores erogaciones en transferencias, pago de pensiones y otras prestaciones sociales; contrariamente, el Gobierno Nacional lo incrementó en 9,0 por ciento, sustentado por mayores montos devengados en otros gastos corrientes, compra de bienes y contratación de servicios.
- En el período enero-junio, el gasto corriente no financiero registró una contracción de 0,6 por ciento interanual, debido al menor gasto en los Gobiernos Locales (-14,0 por ciento).

**Cuadro N° 10**  
**SAN MARTÍN: GASTO CORRIENTE NO FINANCIERO <sup>1/</sup>**  
 (Millones de soles)

	Junio			Enero - Junio		
	2022	2023	Var. % real	2022	2023	Var. % real
Gobierno nacional	66,3	77,0	9,0	420,9	454,2	0,0
Gobierno regional	126,9	128,7	- 4,7	664,4	735,5	2,6
Gobiernos locales	33,8	35,7	- 0,6	176,5	163,9	- 14,0
<b>Total</b>	<b>227,0</b>	<b>241,5</b>	<b>- 0,1</b>	<b>1 261,8</b>	<b>1 353,6</b>	<b>- 0,6</b>

1/ Información actualizada al 1 de agosto de 2023.

Fuente: MEF.

Elaboración: BCRP, Sucursal Iquitos.

### 2. Inversión pública

- La inversión pública disminuyó en 11,6 por ciento en junio, debido al menor dinamismo en dos de los tres niveles de gobierno; así, en el Gobierno Regional se redujo en 38,9 por ciento, sustentado por la menor ejecución de obras en los sectores de transporte, planeamiento y energía; en el Gobierno Nacional se contrajo en 5,7 por ciento, fundamentado por el menor desarrollo de obras en los sectores de comunicaciones, saneamiento y agropecuario; no obstante, en los Gobiernos

Locales se expandió en 19,2 por ciento, debido a la mayor inversión en los sectores de educación, transporte y orden público.

- En el periodo enero-junio, la inversión pública decreció 3,4 por ciento, influyendo la menor ejecución de obras por parte del Gobierno Regional (-27,4 por ciento).

**Cuadro N° 11**  
**SAN MARTÍN: INVERSIÓN PÚBLICA <sup>1/2/</sup>**  
(Millones de soles)

	Junio			Enero - Junio		
	2022	2023	Var. % real	2022	2023	Var. % real
Gobierno nacional	26,0	26,1	-5,7	105,0	138,8	22,7
Gobierno regional	35,7	23,2	-38,9	138,4	108,0	-27,4
Gobiernos locales	26,6	33,8	19,2	145,7	157,7	0,4
<b>Total</b>	<b>88,3</b>	<b>83,1</b>	<b>-11,6</b>	<b>389,1</b>	<b>404,5</b>	<b>-3,4</b>

1/ Información actualizada al 1 de agosto de 2023.

2/ Comprende la adquisición de activos no financieros.

Fuente: MEF.

Elaboración: BCRP, Sucursal Iquitos.

**Gráfico N° 10**  
**SAN MARTÍN: INVERSIÓN PÚBLICA**  
(Var. % real respecto a similar periodo del año anterior)

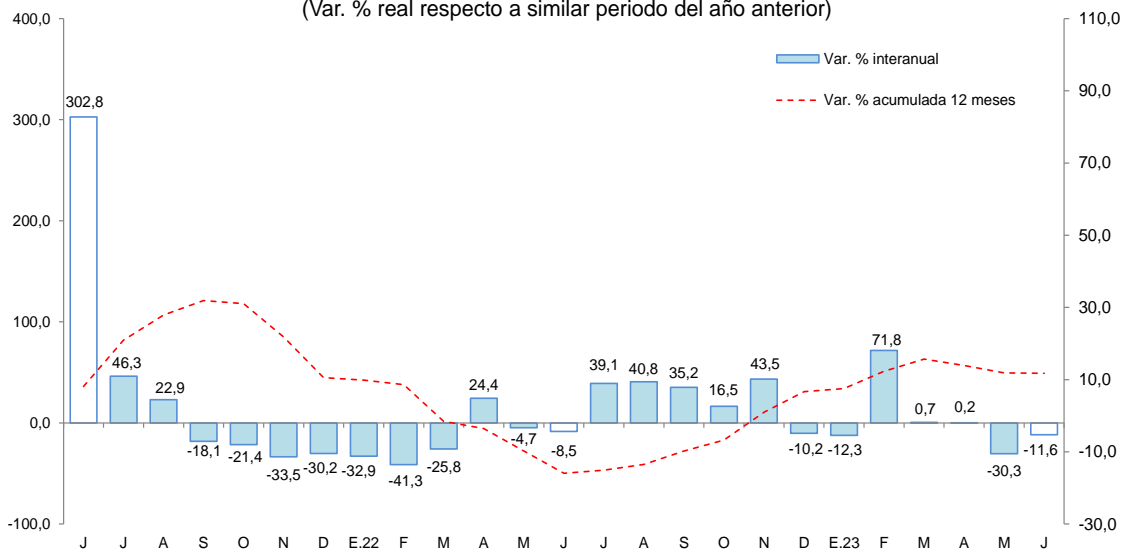

Fuente: MEF.

Elaboración: BCRP, Sucursal Iquitos.

- Al mes de junio, la inversión ejecutada representó el 24,8 por ciento del presupuesto institucional modificado (PIM): el Gobierno Nacional ejecutó el 30,0 por ciento; los Gobiernos Locales el 27,3 por ciento; y el Gobierno Regional el 18,2 por ciento, de su presupuesto correspondiente.
- Los proyectos con mayor monto devengado en junio del 2023, por nivel de gobierno, son:
  - El **Gobierno Nacional** invirtió S/ 10,2 millones en la construcción y mejoramiento de la carretera Chimbote-Tocache; S/ 2,2 millones en la construcción de puente Naranjillo y Aguas Claras, en el distrito de Nueva Cajamarca; S/ 1,2 millones en el mejoramiento de ocho laboratorios de la facultad de ingeniería agroindustrial de la Universidad Nacional de San Martín, en el distrito de Morales; entre otros.
  - El **Gobierno Regional** invirtió S/ 3,1 millones en la creación de la carretera a nivel de bicapa desde el cruce carretera Tarapoto-Sisa en el Km 36, distrito de Santa Rosa; S/ 2,7 millones en el

mejoramiento del servicio de transitabilidad de caminos vecinales, en el distrito de Alto Saposo; S/ 1,9 millones en el mejoramiento de caminos vecinales, en el distrito de Moyobamba; S/ 1,8 millones en la creación del puente vehicular Jorge Chávez sobre el río Chontayacu, en el distrito de Uchiza; S/ 1,2 millones en el mejoramiento del servicio educativo de la I.E N°00623, en el distrito de Elías Soplin Vargas; entre otros.

- Los **Gobiernos Locales** invirtieron S/ 2,2 millones en el mejoramiento de la infraestructura de la I.E N°0081, en el distrito de San Antonio; S/ 2,1 millones en el mejoramiento de caminos vecinales, en el distrito de Buenos Aires; S/1,9 millones en el mejoramiento del servicio de protección frente a inundaciones y erosión hídrica, en el distrito de Juanjui; S/1,8 millones en el mejoramiento de los servicios de educación primaria de la I.E N°0183, en el distrito de Sacanche; S/ 1,4 millones en el mejoramiento del sistema de drenaje pluvial en la parte alta del sector Colector Jr. Perú, en el distrito de Tarapoto; entre otros.



**VI. ANEXOS**

BANCO CENTRAL DE RESERVA DEL PERÚ – SUCURSAL QUITOS

Anexo Nº 01

SAN MARTÍN: PRODUCCIÓN AGROPECUARIA <sup>1/</sup>  
(T.M.)

	2022							Total Ene.-Dic.	2023						
	Jun.	Jul.	Ago.	Set.	Oct.	Nov.	Dic.		Ene.	Feb.	Mar.	Abr.	May.	Jun.	
<b>TOTAL AGRÍCOLA</b>	<b>537 416</b>	<b>527 377</b>	<b>500 860</b>	<b>464 062</b>	<b>481 885</b>	<b>542 624</b>	<b>542 496</b>	<b>6276 904</b>	<b>560 532</b>	<b>611 409</b>	<b>582 314</b>	<b>618 374</b>	<b>560 933</b>	<b>557 676</b>	<b>TOTAL AGRÍCOLA</b>
Arroz cáscara	87 943	72 345	69 547	61 879	63 022	83 037	73 208	875 736	61 480	70 483	68 926	74 889	81 748	86 357	Arroz cáscara
Plátano	38 765	35 561	35 268	36 260	34 881	36 745	37 408	448 701	35 664	38 118	36 038	38 675	39 141	40 284	Plátano
Yuca	7 941	7 919	8 038	7 665	8 639	11 183	9 106	105 644	9 943	11 257	13 317	9 308	11 274	9 629	Yuca
Naranja	11 867	16 088	13 843	3 614	2 082	6 882	7 507	87 089	2 977	4 021	4 572	7 285	6 521	9 893	Naranja
Papaya	3 340	2 658	2 417	2 452	2 323	2 346	2 283	27 329	2 064	2 140	1 783	1 574	1 676	3 165	Papaya
Piña	1 277	1 261	1 289	1 280	1 515	1 413	1 520	15 637	1 453	1 421	1 485	1 361	1 414	1 441	Piña
Cocotero	954	883	852	814	874	887	958	10 690	820	962	928	925	995	925	Cocotero
Tomate	149	179	185	275	241	221	251	2 488	452	141	233	344	304	215	Tomate
Pijuayo	64	58	52	68	71	60	37	22 003	6 794	197	145	84	34	32	Pijuayo
Caña de azúcar	13 737	12 335	12 657	13 763	11 337	10 832	10 462	156 535	10 103	11 374	15 443	13 452	12 170	13 078	Caña de azúcar
Maíz amarillo duro	28 686	36 324	8 887	1 605	3 176	6 784	15 946	175 511	52 981	34 365	9 940	4 799	12 821	48 000	Maíz amarillo duro
Palma aceitera	35 514	40 123	52 873	47 078	63 540	65 713	60 887	582 284	51 716	41 661	45 226	39 016	38 857	40 468	Palma aceitera
Cacao	7 491	6 143	5 182	4 809	4 654	5 384	5 471	65 814	4 592	5 115	5 427	5 289	7 382	6 751	Cacao
Café	10 665	4 769	2 126	1 255	316	299	231	70 737	2 446	4 429	8 256	19 008	21 433	11 581	Café
Sacha inchi	97	92	69	70	78	69	29	1 089	139	163	205	156	137	218	Sacha inchi
Otros agrícolas															Otros agrícolas
Stevia	0	0	0	0	0	0	0	0	0	0	0	0	0	0	Stevia
Algodón	0	0	153	496	93	0	0	742	0	0	0	0	0	0	Algodón
Tabaco	0	300	0	300	0	300	0	1 800	300	300	300	300	300	0	Tabaco
Aguaje	1 018	1 086	990	1 171	1 136	1 030	785	16 952	681	325	411	530	466	660	Aguaje
Caimito	0	0	0	0	0	8	7	790	135	393	136	10	0	0	Caimito
Cocona	115	116	110	115	118	124	131	1 401	109	130	117	111	118	103	Cocona
Pacae	0	0	0	53	92	198	65	7 184	1 538	2 393	333	131	40	37	Pacae
Toronja	2	2	4	4	5	2	2	37	4	5	4	4	3	1	Toronja
Resto agrícola	287 794	289 138	286 318	279 038	283 693	309 109	316 204	3600 714	314 143	382 017	369 089	401 123	324 102	284 840	Resto agrícola
<b>TOTAL PECUARIO</b>	<b>9 593</b>	<b>9 330</b>	<b>9 025</b>	<b>8 848</b>	<b>8 739</b>	<b>8 688</b>	<b>9 494</b>	<b>111 917</b>	<b>8 971</b>	<b>9 118</b>	<b>9 585</b>	<b>9 783</b>	<b>9 944</b>	<b>9 471</b>	<b>TOTAL PECUARIO</b>
Carne de ave	4 125	4 326	3 723	3 676	3 884	3 600	4 159	48 060	3 631	3 731	3 820	4 149	4 487	3 919	Carne de ave
Carne de porcino	339	280	310	312	278	322	514	4 048	367	342	348	337	322	353	Carne de porcino
Carne de vacuno	941	838	931	925	850	943	1 027	11 143	984	959	979	921	856	943	Carne de vacuno
Carne de ovino	12	12	13	12	11	11	15	146	11	12	12	11	11	11	Carne de ovino
Leche	3 159	2 776	2 837	2 657	2 464	2 558	2 505	34 011	2 777	2 966	3 169	3 135	3 159	3 247	Leche
Huevos	1 017	1 100	1 211	1 265	1 251	1 254	1 274	14 509	1 201	1 107	1 256	1 230	1 109	998	Huevos

<sup>1/</sup> Cifras preliminares.

Fuente: Dirección Regional de Agricultura de San Martín.

Elaboración: BCRP - Sucursal Iquitos.



Anexo Nº 02

**SAN MARTÍN: INDICADORES DEL SECTOR PESQUERO  
(T.M.)**

	2022							Total	2023						
	Jun.	Jul.	Ago.	Set.	Oct.	Nov.	Dic.	Ene.-Dic.	Ene.	Feb.	Mar.	Abr.	May.	Jun.	
<b>A. INGRESO OTROS DPTOS.</b>	<b>530</b>	<b>565</b>	<b>589</b>	<b>556</b>	<b>571</b>	<b>547</b>	<b>566</b>	<b>6 509</b>	<b>526</b>	<b>549</b>	<b>613</b>	<b>625</b>	<b>569</b>	<b>n.d.</b>	<b>A. INGRESO OTROS DPTOS.</b>
- Fresco	283	304	317	303	314	301	311	3 503	292	300	333	327	306	n.d.	- Fresco
- Salpreso	13	15	16	15	16	15	16	182	14	18	17	22	15	n.d.	- Salpreso
- Seco-salado	233	246	255	239	241	231	239	2 824	220	232	264	276	248	n.d.	- Seco-salado
<b>B. PRODUCCIÓN INTERNA</b>	<b>243</b>	<b>248</b>	<b>217</b>	<b>221</b>	<b>232</b>	<b>237</b>	<b>237</b>	<b>3 027</b>	<b>229</b>	<b>261</b>	<b>223</b>	<b>263</b>	<b>243</b>	<b>n.d.</b>	<b>B. PRODUCCIÓN INTERNA</b>
- Acuicultura	231	237	206	209	221	226	227	2 896	219	251	216	256	239	n.d.	- Acuicultura
- Extracción río Huallaga	12	11	12	12	12	11	10	130	9	11	7	7	5	n.d.	- Extracción río Huallaga
<b>TOTAL DESEMBARQUE (A+B)</b>	<b>773</b>	<b>813</b>	<b>806</b>	<b>777</b>	<b>803</b>	<b>784</b>	<b>803</b>	<b>9 536</b>	<b>755</b>	<b>811</b>	<b>836</b>	<b>889</b>	<b>813</b>	<b>n.d.</b>	<b>TOTAL DESEMBARQUE (A+B)</b>

Fuente: Dirección Regional de la Producción de San Martín.

Elaboración: BCRP - Sucursal Iquitos.

Anexo Nº 03

**SAN MARTÍN: PRODUCCIÓN DE MADERA ROLLIZA**  
(m<sup>3</sup>)

Especies de madera	2022							Total	2023						Especies de madera
	Jun.	Jul.	Ago.	Set.	Oct.	Nov.	Dic.	Ene.-Dic.	Ene.	Feb.	Mar.	Abr.	May.	Jun.	
Alfaro	26	0	3	0	0	0	0	30	0	0	0	n.d.	n.d.	n.d.	Alfaro
Ana caspi	0	0	0	0	0	0	0	0	0	0	0	n.d.	n.d.	n.d.	Ana caspi
Bolaina	2	0	2	2	7	4	13	94	0	4	2	n.d.	n.d.	n.d.	Bolaina
Caoba	0	0	0	0	0	0	0	0	0	0	0	n.d.	n.d.	n.d.	Caoba
Capirona	0	0	0	3	2	5	0	9	0	0	0	n.d.	n.d.	n.d.	Capirona
Catahua	0	0	0	44	98	75	0	216	0	0	0	n.d.	n.d.	n.d.	Catahua
Cedro	0	0	0	223	0	166	0	389	0	0	0	n.d.	n.d.	n.d.	Cedro
Cedro (otros)	0	0	19	0	527	1	128	675	0	0	0	n.d.	n.d.	n.d.	Cedro (otros)
Copaiba	0	0	0	0	0	0	0	0	0	0	0	n.d.	n.d.	n.d.	Copaiba
Cumala	2	3	8	1	9	21	10	59	0	12	0	n.d.	n.d.	n.d.	Cumala
Estoraque	0	0	0	0	0	0	0	0	0	0	0	n.d.	n.d.	n.d.	Estoraque
Huangana shiringa	0	0	0	0	0	0	0	0	0	0	0	n.d.	n.d.	n.d.	Huangana shiringa
Huayruro	0	0	0	0	0	0	0	4	0	0	0	n.d.	n.d.	n.d.	Huayruro
Ishpingo	0	0	0	0	0	0	0	0	0	0	0	n.d.	n.d.	n.d.	Ishpingo
Leche caspi	0	2	9	3	2	0	0	33	0	0	0	n.d.	n.d.	n.d.	Leche caspi
Manchinga	0	0	0	39	139	56	0	245	0	0	0	n.d.	n.d.	n.d.	Manchinga
Marupa	0	0	0	0	0	0	0	0	0	0	0	n.d.	n.d.	n.d.	Marupa
Mashonaste	2	1	1	0	0	0	0	5	0	0	0	n.d.	n.d.	n.d.	Mashonaste
Moena	54	45	2	17	16	52	0	207	0	0	0	n.d.	n.d.	n.d.	Moena
Papelilo caspi	2	0	0	0	0	0	0	6	0	0	0	n.d.	n.d.	n.d.	Papelilo caspi
Pashaco	4	0	3	3	18	2	4	51	0	0	2	n.d.	n.d.	n.d.	Pashaco
Pumaquiro	0	0	0	0	0	0	0	0	0	0	0	n.d.	n.d.	n.d.	Pumaquiro
Quina Quina	0	0	0	8	7	0	0	21	0	0	0	n.d.	n.d.	n.d.	Quina Quina
Quinilla	0	0	0	0	0	8	0	27	0	0	0	n.d.	n.d.	n.d.	Quinilla
Tornillo	620	1 171	105	0	0	0	0	1 943	270	0	0	n.d.	n.d.	n.d.	Tornillo
Otros	70	126	161	173	254	114	100	2 172	75	0	14	n.d.	n.d.	n.d.	Otros
<b>TOTAL</b>	<b>784</b>	<b>1 348</b>	<b>313</b>	<b>516</b>	<b>1 079</b>	<b>504</b>	<b>255</b>	<b>6 188</b>	<b>345</b>	<b>15</b>	<b>18</b>	<b>n.d.</b>	<b>n.d.</b>	<b>n.d.</b>	<b>TOTAL</b>

Fuente: Dirección de Gestión Forestal y Fauna Silvestre - Autoridad Regional Ambiental.

Elaboración: BCRP - Sucursal Iquitos.



Anexo Nº 04

**SAN MARTÍN: PRODUCCIÓN DE MADERA ASERRADA**  
(m<sup>3</sup>)

	2022							Total	2023						
	Jun.	Jul.	Ago.	Set.	Oct.	Nov.	Dic.	Ene.-Dic.	Ene.	Feb.	Mar.	Abr.	May.	Jun.	
<b>Especies de madera</b>															<b>Especies de madera</b>
Alfaro	0	0	0	0	0	0	8	8	0	0	0	n.d.	n.d.	n.d.	Alfaro
Ana caspi	0	0	6	0	2	0	6	54	3	0	0	n.d.	n.d.	n.d.	Ana caspi
Bolaina	92	102	3	0	0	0	47	667	0	64	24	n.d.	n.d.	n.d.	Bolaina
Caoba	0	0	0	0	0	0	0	0	0	0	0	n.d.	n.d.	n.d.	Caoba
Capirona	3	5	22	8	37	2	0	113	0	16	13	n.d.	n.d.	n.d.	Capirona
Catahua	13	14	56	24	52	65	77	370	8	46	43	n.d.	n.d.	n.d.	Catahua
Cedro	56	0	0	77	0	21	92	290	0	0	0	n.d.	n.d.	n.d.	Cedro
Cedro (otros)	0	1	0	0	0	153	27	238	5	0	0	n.d.	n.d.	n.d.	Cedro (otros)
Copaiba	0	17	0	22	33	19	30	250	13	8	5	n.d.	n.d.	n.d.	Copaiba
Cumala	0	31	67	53	9	29	71	513	35	66	15	n.d.	n.d.	n.d.	Cumala
Estoraque	0	0	0	0	0	0	0	0	0	0	0	n.d.	n.d.	n.d.	Estoraque
Huayruro	15	19	12	23	7	4	20	167	4	16	20	n.d.	n.d.	n.d.	Huayruro
Ishpingo	0	0	0	0	0	0	0	0	0	0	0	n.d.	n.d.	n.d.	Ishpingo
Leche caspi	0	5	3	8	11	30	23	101	2	22	7	n.d.	n.d.	n.d.	Leche caspi
Manchinga	7	8	5	15	56	51	22	230	19	24	17	n.d.	n.d.	n.d.	Manchinga
Marupa	8	14	9	4	15	3	28	178	11	9	5	n.d.	n.d.	n.d.	Marupa
Mashonaste	4	26	21	20	8	6	0	108	1	7	5	n.d.	n.d.	n.d.	Mashonaste
Moena	24	19	42	26	79	69	30	439	1	14	33	n.d.	n.d.	n.d.	Moena
Papelillo caspi	0	16	5	6	55	7	0	336	48	6	82	n.d.	n.d.	n.d.	Papelillo caspi
Pashaco	36	59	77	51	117	42	31	636	25	53	35	n.d.	n.d.	n.d.	Pashaco
Pumaquiro	0	0	0	0	0	0	0	0	0	0	0	n.d.	n.d.	n.d.	Pumaquiro
Quina quina	121	74	43	103	39	140	39	897	49	12	55	n.d.	n.d.	n.d.	Quina quina
Quinilla	54	46	52	85	135	91	86	598	26	21	29	n.d.	n.d.	n.d.	Quinilla
Rifari	70	18	25	8	18	7	6	226	0	0	1	n.d.	n.d.	n.d.	Rifari
Riñón de huangana	0	0	0	0	0	0	0	0	0	0	0	n.d.	n.d.	n.d.	Riñón de huangana
Tornillo	92	630	692	493	163	382	490	3 583	226	353	229	n.d.	n.d.	n.d.	Tornillo
Zapote	21	0	0	12	13	0	12	140	3	16	15	n.d.	n.d.	n.d.	Zapote
Otros	962	406	841	1 227	1 352	1 155	1 001	11 468	670	800	634	n.d.	n.d.	n.d.	Otros
<b>TOTAL</b>	<b>1 577</b>	<b>1 511</b>	<b>1 982</b>	<b>2 265</b>	<b>2 201</b>	<b>2 276</b>	<b>2 146</b>	<b>21 611</b>	<b>1 148</b>	<b>1 552</b>	<b>1 267</b>	<b>n.d.</b>	<b>n.d.</b>	<b>n.d.</b>	<b>TOTAL</b>

Fuente: Dirección de Gestión Forestal y Fauna Silvestre - Autoridad Regional Ambiental.

Elaboración: BCRP - Sucursal Iquitos.



Anexo Nº 05

**SAN MARTIN: PRODUCCIÓN MANUFACTURERA <sup>1/</sup>**  
**(Índice de volumen físico: 2007=100)**

C I I U	2022							Total Ene.-Dic.	2023						C I I U
	Jun.	Jul.	Ago.	Set.	Oct.	Nov.	Dic.		Ene.	Feb.	Mar.	Abr.	May.	Jun.	
<b>MANUFACTURA PRIMARIA</b>	<b>0,0</b>	<b>0,0</b>	<b>0,0</b>	<b>0,0</b>	<b>0,0</b>	<b>0,0</b>	<b>0,0</b>	<b>0,0</b>	<b>0,0</b>	<b>0,0</b>	<b>0,0</b>	<b>0,0</b>	<b>0,0</b>	<b>0,0</b>	<b>MANUFACTURA PRIMARIA</b>
2320 - Biodiesel	0,0	0,0	0,0	0,0	0,0	0,0	0,0	0,0	0,0	0,0	0,0	0,0	0,0	0,0	2320 - Biodiesel
<b>MANUFACTURA NO PRIMARIA</b>	<b>178,1</b>	<b>188,4</b>	<b>176,3</b>	<b>187,1</b>	<b>193,1</b>	<b>200,3</b>	<b>194,6</b>	<b>187,2</b>	<b>182,1</b>	<b>184,6</b>	<b>163,3</b>	<b>131,7</b>	<b>144,9</b>	<b>144,1</b>	<b>MANUFACTURA NO PRIMARIA</b>
1514 - Aceite y manteca	243,0	270,6	232,8	259,8	266,7	278,7	280,8	263,0	256,1	253,7	219,9	181,4	205,9	196,8	1514 - Aceite y manteca
1520 - Quesos y mantequillas	0,0	0,0	0,0	0,0	0,0	0,0	0,0	0,0	0,0	0,0	0,0	0,0	0,0	0,0	1520 - Quesos y mantequillas
1543 - Chocolates	0,0	0,0	0,0	0,0	0,0	0,0	0,0	0,7	0,0	0,0	0,0	0,0	0,0	0,0	1543 - Chocolates
1554 - Bebidas gaseosas	0,0	0,0	0,0	0,0	0,0	0,0	0,0	0,0	0,0	0,0	0,0	0,0	0,0	0,0	1554 - Bebidas gaseosas
2010 - Madera aserrada	36,9	35,4	46,4	53,0	51,5	53,3	50,2	42,1	26,9	36,3	29,7	32,0	33,6	35,9	2010 - Madera aserrada
2411 - Jabón	367,6	386,6	454,4	444,7	428,7	428,9	352,1	391,5	406,0	461,8	428,1	272,0	362,1	380,6	2411 - Jabón
2695 - Ladrillos, bloques y adoquines	0,0	0,0	0,0	0,0	0,0	0,0	0,0	0,0	0,0	0,0	0,0	0,0	0,0	0,0	2695 - Ladrillos, bloques y adoquines
2694 - Cemento	224,4	207,5	227,2	210,5	225,5	230,8	206,2	215,1	216,0	223,0	208,1	158,5	155,6	170,5	2694 - Cemento
<b>TOTAL</b>	<b>164,9</b>	<b>174,4</b>	<b>163,2</b>	<b>173,2</b>	<b>178,7</b>	<b>185,5</b>	<b>180,2</b>	<b>173,3</b>	<b>168,6</b>	<b>170,9</b>	<b>151,2</b>	<b>121,9</b>	<b>134,1</b>	<b>133,4</b>	<b>TOTAL</b>

1/ cifras preliminares

Fuente: Dirección Regional de la Producción de San Martín - Encuesta a Empresas Industriales.

Elaboración: BCRP - Sucursal Iquitos.



Anexo Nº 06

**SAN MARTIN: PRODUCCIÓN MANUFACTURERA <sup>1/</sup>**  
(Variación porcentual)

C I I U	2022/2021							Total Ene.-Dic.	2023/2022						C I I U
	Jun.	Jul.	Ago.	Set.	Oct.	Nov.	Dic.		Ene.	Feb.	Mar.	Abr.	May.	Jun.	
<b>MANUFACTURA PRIMARIA</b>	-	-	-	-	-	-	-	-	-	-	-	-	-	-	<b>MANUFACTURA PRIMARIA</b>
2320 - Biodiesel	-	-	-	-	-	-	-	-	-	-	-	-	-	-	2320 - Biodiesel
<b>MANUFACTURA NO PRIMARIA</b>	<b>-14,4</b>	<b>-9,2</b>	<b>-6,6</b>	<b>-9,0</b>	<b>-5,0</b>	<b>4,1</b>	<b>4,7</b>	<b>-3,4</b>	<b>-4,2</b>	<b>2,7</b>	<b>-16,3</b>	<b>-31,3</b>	<b>-15,9</b>	<b>-19,1</b>	<b>MANUFACTURA NO PRIMARIA</b>
1514 - Aceite y manteca	-20,9	-10,5	-11,2	-11,2	-7,1	-2,3	2,3	-3,8	-4,0	2,0	-23,2	-34,4	-16,2	-19,0	1514 - Aceite y manteca
1520 - Quesos y mantequillas	-	-	-	-	-	-	-	-	-	-	-	-	-	-	1520 - Quesos y mantequillas
1543 - Chocolates	-	-100,0	-	-	-100,0	-	-	-97,9	-100,0	-	-	-	-	-	1543 - Chocolates
1554 - Bebidas gaseosas	-	-	-	-	-	-	-	-	-	-	-	-	-	-	1554 - Bebidas gaseosas
2010 - Madera aserrada	67,6	-2,5	12,2	47,2	29,2	29,7	68,7	62,2	-7,4	20,2	-20,4	-24,0	-17,1	-2,9	2010 - Madera aserrada
2411 - Jabón	483,1	307,6	49,9	33,1	129,1	98,0	65,9	20,1	16,1	9,5	48,9	-44,6	26,8	3,5	2411 - Jabón
2695 - Ladrillos, bloques y adoquines	-	-	-	-	-	-	-	-	-	-	-	-	-	-	2695 - Ladrillos, bloques y adoquines
2694 - Cemento	-10,1	-15,8	-2,4	-11,4	-10,0	14,1	1,1	-9,1	-6,7	2,0	-0,6	-18,8	-19,8	-24,0	2694 - Cemento
<b>TOTAL</b>	<b>-14,4</b>	<b>-9,2</b>	<b>-6,6</b>	<b>-9,0</b>	<b>-5,0</b>	<b>4,1</b>	<b>4,7</b>	<b>-3,4</b>	<b>-4,2</b>	<b>2,7</b>	<b>-16,3</b>	<b>-31,3</b>	<b>-15,9</b>	<b>-19,1</b>	<b>TOTAL</b>

1/ cifras preliminares

Fuente: Dirección Regional de la Producción de San Martín - Encuesta a Empresas Industriales.

Elaboración: BCRP - Sucursal Iquitos.



Anexo Nº 07

**SAN MARTÍN: TRABAJADORES ASALARIADOS PRIVADOS FORMALES  
POR SECTORES ECONÓMICOS**  
(Variación porcentual con respecto al mismo mes del año anterior)

Año	Mes	Agricultura	Minería	Manufactura	Construcción	Comercio	Servicios	Total
2022	JUN.	-0,8	-12,3	-13,0	-1,8	5,9	17,4	<b>7,4</b>
	JUL.	-0,1	-16,9	0,1	7,9	7,5	19,9	<b>11,3</b>
	AGO.	2,0	-20,2	1,3	18,5	8,0	18,3	<b>12,0</b>
	SET.	2,2	-20,2	-4,4	40,5	7,2	19,2	<b>12,9</b>
	OCT.	4,9	-16,0	0,8	58,3	8,0	15,1	<b>13,6</b>
	NOV.	3,3	-2,8	3,9	62,0	11,8	18,2	<b>16,1</b>
	DIC.	5,4	-9,2	1,3	46,4	7,3	12,6	<b>11,7</b>
2023	ENE.	2,1	-5,9	1,3	15,8	6,1	13,2	<b>10,0</b>
	FEB.	-1,7	-4,5	-9,9	16,7	4,4	12,0	<b>6,3</b>
	MAR.	-4,0	1,5	0,7	17,2	5,3	13,1	<b>8,2</b>
	ABR.	-3,6	3,1	-6,1	5,1	5,0	10,2	<b>5,5</b>
	MAY.	-4,3	-5,7	1,0	13,6	4,8	9,9	<b>6,5</b>
	JUN.	n.d.	n.d.	n.d.	n.d.	n.d.	n.d.	<b>n.d.</b>

Fuente: MTPE – Planilla electrónica - PLAME y T-registro.

Elaboración: BCRP - Sucursal Iquitos.



Anexo Nº 08

**SAN MARTÍN: EXPORTACIONES POR GRUPO DE PRODUCTOS**  
(Valor FOB - Millones de US\$)

	2022							Total Ene.-Dic.	2023						
	Jun.	Jul.	Ago.	Set.	Oct.	Nov.	Dic.		Ene.	Feb.	Mar.	Abr.	May.	Jun.	
<b>1. Productos tradicionales</b>	<b>3,1</b>	<b>4,9</b>	<b>5,4</b>	<b>6,6</b>	<b>3,6</b>	<b>3,5</b>	<b>1,6</b>	<b>43,7</b>	<b>1,3</b>	<b>0,5</b>	<b>0,8</b>	<b>1,4</b>	<b>1,8</b>	<b>3,2</b>	<b>1. Productos tradicionales</b>
- Algodón	0,0	0,0	0,0	0,0	0,0	0,0	0,0	0,0	0,0	0,0	0,0	0,0	0,0	0,0	- Algodón
- Café verde en grano seco	3,1	4,9	5,4	6,6	3,6	3,5	1,6	43,7	1,3	0,5	0,8	1,4	1,8	3,2	- Café verde en grano seco
<b>2. Productos no tradicionales</b>	<b>9,5</b>	<b>14,4</b>	<b>14,4</b>	<b>13,7</b>	<b>17,9</b>	<b>14,1</b>	<b>11,9</b>	<b>142,3</b>	<b>11,0</b>	<b>11,2</b>	<b>11,5</b>	<b>9,1</b>	<b>11,3</b>	<b>15,8</b>	<b>2. Productos no tradicionales</b>
- Forestales	<b>0,1</b>	<b>0,0</b>	<b>0,0</b>	<b>0,0</b>	<b>0,0</b>	<b>0,0</b>	<b>0,1</b>	<b>0,5</b>	<b>0,3</b>	<b>0,3</b>	<b>0,4</b>	<b>0,3</b>	<b>0,4</b>	<b>0,4</b>	- Forestales
* Madera aserrada	0,1	0,0	0,0	0,0	0,0	0,0	0,1	0,5	0,3	0,3	0,4	0,3	0,4	0,4	* Madera aserrada
* Tablillas y Frisos	0,0	0,0	0,0	0,0	0,0	0,0	0,0	0,0	0,0	0,0	0,0	0,0	0,0	0,0	* Tablillas y Frisos
* Machihembrado	0,0	0,0	0,0	0,0	0,0	0,0	0,0	0,0	0,0	0,0	0,0	0,0	0,0	0,0	* Machihembrado
* Otros acabados	0,0	0,0	0,0	0,0	0,0	0,0	0,0	0,0	0,0	0,0	0,0	0,0	0,0	0,0	* Otros acabados
- Pesqueros	<b>0,0</b>	<b>0,0</b>	<b>0,0</b>	<b>0,0</b>	<b>0,0</b>	<b>0,0</b>	<b>0,0</b>	<b>0,0</b>	<b>0,0</b>	<b>0,0</b>	<b>0,0</b>	<b>0,0</b>	<b>0,0</b>	<b>0,0</b>	- Pesqueros
* Paiche salado	0,0	0,0	0,0	0,0	0,0	0,0	0,0	0,0	0,0	0,0	0,0	0,0	0,0	0,0	* Paiche salado
- Agroindustriales	<b>9,1</b>	<b>13,5</b>	<b>14,4</b>	<b>13,6</b>	<b>17,6</b>	<b>13,6</b>	<b>11,4</b>	<b>138,4</b>	<b>10,6</b>	<b>10,8</b>	<b>10,9</b>	<b>8,8</b>	<b>10,9</b>	<b>15,4</b>	- Agroindustriales
* Conservas de palmito	1,3	0,8	0,9	1,0	0,7	0,7	0,9	11,2	0,7	0,9	1,0	1,2	1,2	1,3	* Conservas de palmito
* Tabaco negro / rubio	0,6	0,2	0,3	0,3	0,4	0,1	0,1	2,4	0,1	0,0	0,4	0,0	0,5	0,0	* Tabaco negro / rubio
* Manteca y aceite de palma	1,1	1,0	0,9	0,6	0,0	0,6	1,1	8,4	0,2	0,3	0,8	0,5	0,6	0,4	* Manteca y aceite de palma
* Cacao y cáscara de cacao	2,9	6,3	7,0	6,5	6,2	5,8	2,3	54,5	3,7	5,7	4,6	1,6	4,8	7,1	* Cacao y cáscara de cacao
* Aceite de sachá inchi	2,9	4,4	3,8	3,3	5,0	3,2	3,6	39,0	3,8	2,5	3,9	3,6	2,6	3,4	* Aceite de sachá inchi
* Uña de gato	0,0	0,0	0,0	0,0	0,0	0,0	0,0	0,0	0,0	0,0	0,0	0,0	0,0	0,0	* Uña de gato
* Chocolates	0,0	0,0	0,0	0,0	0,0	0,0	0,0	0,1	0,0	0,0	0,0	0,0	0,0	0,0	* Chocolates
* Puros	0,0	0,1	0,1	0,0	0,0	0,1	0,1	0,7	0,0	0,0	0,0	0,0	0,1	0,0	* Puros
* Otros <sup>1/</sup>	0,3	0,8	1,5	1,8	5,3	2,9	3,4	22,3	2,1	1,2	0,2	2,0	1,1	3,3	* Otros <sup>1/</sup>
- Resto <sup>2/</sup>	<b>0,3</b>	<b>0,9</b>	<b>0,0</b>	<b>0,1</b>	<b>0,2</b>	<b>0,4</b>	<b>0,5</b>	<b>3,5</b>	<b>0,2</b>	<b>0,2</b>	<b>0,2</b>	<b>0,0</b>	<b>0,0</b>	<b>0,0</b>	- Resto <sup>2/</sup>
<b>TOTAL EXPORTACIONES (1+2)</b>	<b>12,6</b>	<b>19,3</b>	<b>19,8</b>	<b>20,3</b>	<b>21,5</b>	<b>17,6</b>	<b>13,5</b>	<b>186,0</b>	<b>12,4</b>	<b>11,7</b>	<b>12,4</b>	<b>10,5</b>	<b>13,1</b>	<b>19,0</b>	<b>TOTAL EXPORTACIONES (1+2)</b>

1/ Plantas vivas, achiote, maca, semillas de pijuayo, etc.

2/ Manufactura de piedras preciosas, bisutería, material publicitario, objetos de adorno, etc.

Fuente: SUNAT - ADUANAS.

Elaboración: BCRP - Sucursal Iquitos.

Anexo Nº 09

**SAN MARTÍN: EJECUCIÓN DEL PRESUPUESTO DE GASTOS DEL GOBIERNO NACIONAL <sup>1/</sup>**  
(Millones de soles)

	2022							Total Ene.-Dic.	2023						
	Jun.	Jul.	Ago.	Set.	Oct.	Nov.	Dic.		Ene.	Feb.	Mar.	Abr.	May.	Jun.	
<b>GASTOS NO FINANCIEROS</b>	<b>92,3</b>	<b>120,7</b>	<b>219,2</b>	<b>81,0</b>	<b>188,1</b>	<b>128,4</b>	<b>256,8</b>	<b>1 520,1</b>	<b>78,7</b>	<b>118,4</b>	<b>83,9</b>	<b>113,6</b>	<b>96,4</b>	<b>104,4</b>	<b>GASTOS NO FINANCIEROS</b>
<b>a. GASTOS CORRIENTES</b>	<b>66,3</b>	<b>81,5</b>	<b>187,6</b>	<b>63,2</b>	<b>172,0</b>	<b>83,7</b>	<b>227,5</b>	<b>1 236,4</b>	<b>66,1</b>	<b>97,2</b>	<b>52,0</b>	<b>87,1</b>	<b>74,9</b>	<b>77,0</b>	<b>a. GASTOS CORRIENTES</b>
1. Personal y obligaciones	20,9	25,4	19,7	19,8	19,9	21,8	26,6	255,8	21,3	19,5	19,4	20,0	22,5	21,6	1. Personal y obligaciones
2. Pensiones y prestaciones sociales	1,7	3,3	1,9	1,9	2,2	2,0	4,7	26,6	2,2	1,8	2,2	2,3	2,3	2,5	2. Pensiones y prestaciones sociales
3. Bienes y servicios	11,0	37,8	124,9	15,7	82,6	36,2	157,9	557,0	11,0	27,3	13,7	11,4	36,6	17,8	3. Bienes y servicios
4. Otros gastos corrientes	25,1	13,4	31,3	9,6	0,8	16,4	36,7	231,2	21,1	21,5	16,5	29,1	7,6	33,8	4. Otros gastos corrientes
5. Donaciones y transferencias	7,7	1,5	9,8	16,2	66,5	7,2	1,6	165,8	10,5	27,1	0,1	24,3	5,9	1,3	5. Donaciones y transferencias
<b>b. GASTOS DE CAPITAL</b>	<b>26,0</b>	<b>39,2</b>	<b>31,6</b>	<b>17,8</b>	<b>16,1</b>	<b>44,7</b>	<b>29,2</b>	<b>283,7</b>	<b>12,6</b>	<b>21,2</b>	<b>31,9</b>	<b>26,5</b>	<b>21,5</b>	<b>27,4</b>	<b>b. GASTOS DE CAPITAL</b>
1. Adquisición de activos no financieros	26,0	37,0	31,6	17,8	16,1	37,1	28,9	273,6	12,6	21,2	31,5	26,0	21,4	26,1	1. Adquisición de activos no financieros
2. Otros gastos de capital	0,0	0,0	0,0	0,0	0,0	0,0	0,0	0,0	0,0	0,0	0,0	0,0	0,0	0,0	2. Donaciones y transferencias
3. Donaciones y transferencias	0,0	2,2	0,0	0,0	0,0	7,6	0,3	10,2	0,0	0,0	0,4	0,5	0,0	1,3	3. Otros gastos de capital

1/ Información actualizada al 1 de julio de 2023.

Fuente: Consulta Amigable - MEF.

Elaboración: BCRP - Sucursal Iquitos.

Anexo Nº 10

**SAN MARTÍN: EJECUCIÓN DEL PRESUPUESTO DE GASTOS DEL GOBIERNO REGIONAL <sup>1/</sup>**  
(Millones de soles)

	2022							Total	2023						
	Jun.	Jul.	Ago.	Set.	Oct.	Nov.	Dic.	Ene.-Dic.	Ene.	Feb.	Mar.	Abr.	May.	Jun.	
<b>GASTOS NO FINANCIEROS</b>	<b>164,5</b>	<b>172,1</b>	<b>166,0</b>	<b>149,9</b>	<b>159,9</b>	<b>179,2</b>	<b>256,3</b>	<b>1 888,1</b>	<b>137,1</b>	<b>129,5</b>	<b>143,5</b>	<b>134,4</b>	<b>147,0</b>	<b>152,0</b>	<b>GASTOS NO FINANCIEROS</b>
<b>a. GASTOS CORRIENTES</b>	<b>126,9</b>	<b>135,5</b>	<b>128,7</b>	<b>112,1</b>	<b>114,8</b>	<b>127,6</b>	<b>193,5</b>	<b>1 476,5</b>	<b>131,3</b>	<b>114,1</b>	<b>115,0</b>	<b>118,6</b>	<b>127,7</b>	<b>128,7</b>	<b>a. GASTOS CORRIENTES</b>
1. Personal y obligaciones	75,8	78,4	78,8	70,7	73,1	75,9	93,9	896,6	109,5	82,9	74,9	82,7	82,7	85,7	1. Personal y obligaciones
2. Pensiones y prestaciones sociales	4,2	4,5	3,6	3,5	4,0	3,9	6,0	48,8	4,8	3,8	3,5	4,5	3,6	3,5	2. Pensiones y prestaciones sociales
3. Bienes y servicios	46,3	44,2	46,3	37,8	37,6	47,8	91,8	518,9	17,0	27,4	36,5	31,5	40,8	39,5	3. Bienes y servicios
4. Donaciones y transferencias	0,5	0,0	0,0	0,0	0,0	0,0	0,0	1,0	0,0	0,0	0,0	0,0	0,6	0,0	4. Donaciones y transferencias
5. Otros gastos corrientes	0,1	8,4	0,0	0,0	0,1	0,1	1,8	11,1	0,0	0,0	0,0	0,0	0,0	0,0	5. Otros gastos corrientes
<b>b. GASTOS DE CAPITAL</b>	<b>37,7</b>	<b>36,6</b>	<b>37,3</b>	<b>37,9</b>	<b>45,1</b>	<b>51,6</b>	<b>62,8</b>	<b>411,7</b>	<b>5,8</b>	<b>15,4</b>	<b>28,5</b>	<b>15,8</b>	<b>19,3</b>	<b>23,2</b>	<b>b. GASTOS DE CAPITAL</b>
1. Adquisición de activos no financieros	35,7	36,4	37,3	37,9	45,1	51,6	62,1	408,7	5,8	15,4	28,5	15,8	19,3	23,2	1. Adquisición de activos no financieros
2. Donaciones y transferencias	1,9	0,3	0,0	0,0	0,0	0,0	0,7	3,0	0,0	0,0	0,0	0,0	0,0	0,0	2. Donaciones y transferencias
3. Otros gastos de capital	0,0	0,0	0,0	0,0	0,0	0,0	0,0	0,0	0,0	0,0	0,0	0,0	0,0	0,0	3. Otros gastos de capital

1/ Información actualizada al 1 de julio de 2023.

Fuente: Consulta Amigable - MEF.

Elaboración: BCRP - Sucursal Iquitos.

Anexo Nº 11

**SAN MARTÍN: EJECUCIÓN DEL PRESUPUESTO DE GASTOS DE LOS GOBIERNOS LOCALES 1/**  
(Millones de soles)

	2022							Total Ene.-Dic.	2023						
	Jun.	Jul.	Ago.	Set.	Oct.	Nov.	Dic.		Ene.	Feb.	Mar.	Abr.	May.	Jun.	
<b>GASTOS NO FINANCIEROS</b>	<b>60,4</b>	<b>85,7</b>	<b>82,0</b>	<b>86,1</b>	<b>74,6</b>	<b>87,2</b>	<b>131,3</b>	<b>869,1</b>	<b>13,4</b>	<b>46,0</b>	<b>65,5</b>	<b>72,8</b>	<b>54,5</b>	<b>69,8</b>	<b>GASTOS NO FINANCIEROS</b>
<b>a. GASTOS CORRIENTES</b>	<b>33,8</b>	<b>45,8</b>	<b>35,2</b>	<b>27,1</b>	<b>30,3</b>	<b>31,5</b>	<b>52,6</b>	<b>399,0</b>	<b>10,7</b>	<b>22,4</b>	<b>34,0</b>	<b>27,7</b>	<b>33,4</b>	<b>35,7</b>	<b>a. GASTOS CORRIENTES</b>
1. Personal y obligaciones	4,0	5,8	4,1	3,8	4,6	4,5	7,9	58,0	4,3	5,2	4,6	4,7	4,9	4,4	1. Personal y obligaciones
2. Pensiones y prestaciones sociales	1,6	1,6	1,4	1,8	1,1	1,1	1,4	15,8	0,2	1,2	1,3	1,3	1,3	1,7	2. Pensiones y prestaciones sociales
3. Bienes y servicios	26,8	36,1	28,3	20,3	22,5	24,0	39,9	306,4	5,9	15,3	26,0	20,4	25,2	29,1	3. Bienes y servicios
4. Donaciones y transferencias	1,2	2,1	1,2	1,0	1,8	1,6	3,0	14,6	0,2	0,5	1,1	0,6	1,4	0,2	4. Donaciones y transferencias
5. Otros gastos corrientes	0,2	0,2	0,3	0,3	0,3	0,2	0,4	4,2	0,1	0,2	1,0	0,7	0,5	0,4	5. Otros gastos corrientes
<b>b. GASTOS DE CAPITAL</b>	<b>26,6</b>	<b>39,9</b>	<b>46,8</b>	<b>59,0</b>	<b>44,2</b>	<b>55,7</b>	<b>78,7</b>	<b>470,1</b>	<b>2,7</b>	<b>23,5</b>	<b>31,5</b>	<b>45,1</b>	<b>21,1</b>	<b>34,0</b>	<b>b. GASTOS DE CAPITAL</b>
1. Adquisición de activos no financieros	26,6	39,9	46,8	59,0	44,2	55,7	78,7	470,0	2,7	23,5	31,5	45,1	21,2	33,8	1. Adquisición de activos no financieros
2. Donaciones y transferencias	0,0	0,0	0,0	0,0	0,0	0,0	0,0	0,1	0,0	0,0	0,1	0,0	0,0	0,3	2. Donaciones y transferencias
3. Otros gastos de capital	0,0	0,0	0,0	0,0	0,0	0,0	0,0	0,0	0,0	0,0	0,0	0,0	0,0	0,0	3. Otros gastos de capital

1/ Información actualizada al 1 de julio de 2023.

Fuente: Consulta Amigable - MEF.

Elaboración: BCRP - Sucursal Iquitos.

Anexo Nº 12

**SAN MARTÍN: INVERSIÓN NO FINANCIERA DEL GOBIERNO NACIONAL <sup>1/</sup>**  
(Millones de soles)

FUNCIONES	2022							Total Ene.-Dic.	2023						FUNCIONES
	Jun.	Jul.	Ago.	Set.	Oct.	Nov.	Dic.		Ene.	Feb.	Mar.	Abr.	May.	Jun.	
AGROPECUARIA	4,3	3,1	5,7	2,4	2,8	2,1	3,7	31,2	2,0	2,2	3,1	2,6	3,4	3,3	AGROPECUARIA
CULTURA Y DEPORTE	0,0	0,0	0,0	0,0	0,0	0,0	0,0	0,0	0,0	0,0	0,0	0,0	0,0	0,0	CULTURA Y DEPORTE
EDUCACIÓN	2,3	2,8	0,8	0,7	1,0	4,1	3,1	24,8	0,0	1,0	8,6	0,7	0,5	3,1	EDUCACIÓN
ENERGÍA	0,7	0,6	0,9	0,9	0,8	0,5	1,9	8,8	0,0	1,6	0,7	1,1	0,4	0,7	ENERGÍA
INDUSTRIA	0,1	0,1	0,3	0,3	0,3	0,2	0,3	3,2	0,0	1,3	1,5	0,0	0,3	0,2	INDUSTRIA
JUSTICIA	0,0	0,0	0,1	0,1	0,1	0,2	1,0	1,5	0,0	0,0	0,0	0,1	0,0	0,1	JUSTICIA
AMBIENTE	0,1	0,0	0,3	0,2	0,1	0,3	1,0	2,4	0,0	0,1	0,0	0,0	0,1	0,1	AMBIENTE
COMERCIO	0,0	0,0	0,0	0,0	0,0	0,0	0,0	0,1	0,0	0,0	0,0	0,0	0,0	0,1	COMERCIO
ORDEN PUBLICO Y SEGURIDAD	0,0	0,0	0,0	1,7	0,0	0,0	0,2	2,5	0,0	0,0	0,0	0,0	0,2	0,0	ORDEN PUBLICO Y SEGURIDAD
PESCA	0,0	0,0	0,0	0,0	0,0	0,0	0,0	0,0	0,0	0,0	0,0	0,0	0,0	0,0	PESCA
PLANEAMIENTO, GESTION Y RESERVA	0,0	0,0	0,1	0,1	0,0	0,5	0,5	1,2	0,0	0,0	0,1	0,1	0,0	0,0	PLANEAMIENTO, GESTION Y RESERVA
PROTECCIÓN SOCIAL	0,0	0,1	0,0	0,0	0,1	0,0	0,1	0,2	0,0	0,0	0,0	0,0	0,0	0,0	PROTECCIÓN SOCIAL
SALUD	0,0	0,0	0,0	0,1	0,0	0,1	0,1	0,4	0,0	0,0	0,0	0,0	0,0	0,0	SALUD
SANEAMIENTO	2,7	11,0	1,3	2,6	2,4	3,1	2,6	27,8	0,1	0,7	1,7	0,6	1,0	0,7	SANEAMIENTO
TRABAJO	0,0	0,0	0,0	0,0	0,0	0,0	0,0	0,0	0,0	0,0	0,0	0,0	0,0	0,0	TRABAJO
TRANSPORTE	6,2	19,3	9,8	8,3	8,5	19,6	14,6	129,0	10,4	8,3	10,0	13,5	15,3	17,2	TRANSPORTE
COMUNICACIONES	9,5	0,0	12,4	-0,1	0,1	6,2	-0,1	38,8	0,0	6,0	5,7	7,1	-0,2	0,5	COMUNICACIONES
TURISMO	0,0	0,0	0,0	0,5	0,0	0,2	0,0	1,4	0,0	0,0	0,1	0,1	0,3	0,0	TURISMO
VIVIENDA Y DESARROLLO URBANO	0,0	0,0	0,0	0,0	0,0	0,0	0,0	0,2	0,0	0,0	0,0	0,0	0,0	0,0	VIVIENDA Y DESARROLLO URBANO
<b>TOTAL INVERSIONES</b>	<b>26,0</b>	<b>37,0</b>	<b>31,6</b>	<b>17,8</b>	<b>16,1</b>	<b>37,1</b>	<b>28,9</b>	<b>273,6</b>	<b>12,6</b>	<b>21,2</b>	<b>31,5</b>	<b>26,0</b>	<b>21,4</b>	<b>26,1</b>	<b>TOTAL INVERSIONES</b>

1/ Información actualizada al 1 de julio de 2023.

Fuente: Consulta Amigable - MEF.

Elaboración: BCRP - Sucursal Iquitos.



Anexo Nº 13

**SAN MARTÍN: INVERSIÓN NO FINANCIERA DEL GOBIERNO REGIONAL <sup>1/</sup>**  
(Millones de soles)

FUNCIONES	2022							Total Ene.-Dic.	2023						FUNCIONES
	Jun.	Jul.	Ago.	Set.	Oct.	Nov.	Dic.		Ene.	Feb.	Mar.	Abr.	May.	Jun.	
AGROPECUARIA	3,2	2,9	3,4	2,6	3,0	3,0	3,2	32,3	0,1	0,2	0,4	0,7	1,1	1,1	AGROPECUARIA
CULTURA Y DEPORTE	0,7	0,6	0,3	0,6	0,6	0,2	0,4	3,8	0,0	0,0	0,8	0,4	1,0	0,3	CULTURA Y DEPORTE
EDUCACIÓN	2,7	4,2	3,0	2,6	3,6	2,4	3,3	39,1	0,0	0,6	2,3	1,7	0,7	3,4	EDUCACIÓN
ENERGÍA	2,3	1,2	1,4	0,9	2,0	1,1	2,6	14,2	0,0	0,4	0,3	0,2	0,1	0,1	ENERGÍA
INDUSTRIA	0,0	0,0	0,0	0,1	0,1	0,0	0,6	1,1	0,0	0,0	0,0	0,0	0,0	0,0	INDUSTRIA
MEDIO AMBIENTE	0,3	0,8	0,4	0,2	0,4	0,5	0,3	4,4	0,0	0,0	0,0	0,0	0,1	0,2	MEDIO AMBIENTE
MINERÍA	0,0	0,0	0,0	0,0	0,0	0,0	0,0	0,0	0,0	0,0	0,0	0,0	0,0	0,0	MINERÍA
ORDEN PUBLICO Y SEGURIDAD	0,0	0,0	0,9	1,8	0,6	2,4	0,8	6,9	0,0	0,0	1,1	0,6	0,7	0,1	ORDEN PUBLICO Y SEGURIDAD
PESCA	0,5	0,5	0,3	0,2	0,4	0,4	0,8	4,7	0,0	0,0	0,0	0,0	0,2	0,2	PESCA
PLANEAMIENTO, GESTION Y RESERVA	4,4	3,1	3,0	2,4	2,8	2,8	5,2	38,4	1,8	1,8	2,5	2,2	2,1	2,1	PLANEAMIENTO, GESTION Y RESERVA
PROTECCION SOCIAL	0,0	0,0	0,0	0,0	0,0	0,0	0,0	0,0	0,0	0,0	0,0	0,0	0,0	0,0	PROTECCION SOCIAL
SALUD	2,1	1,5	3,7	3,2	1,2	3,8	6,0	25,6	0,5	0,0	1,1	0,4	0,5	2,6	SALUD
SANEAMIENTO	0,8	3,1	5,3	0,8	1,4	1,9	2,4	18,6	1,0	1,1	1,6	0,8	0,8	1,3	SANEAMIENTO
TRABAJO	0,0	0,0	0,1	0,0	0,0	0,0	0,0	0,1	0,0	0,0	0,0	0,0	0,0	0,0	TRABAJO
TRANSPORTE	18,5	18,4	15,4	22,6	29,2	32,9	36,3	218,5	2,4	11,5	18,4	8,8	12,0	11,6	TRANSPORTE
COMERCIO	0,0	0,0	0,0	0,0	0,0	0,0	0,0	0,0	0,0	0,0	0,0	0,0	0,0	0,0	COMERCIO
TURISMO	0,1	0,0	0,1	0,1	0,0	0,0	0,1	0,9	0,0	0,0	0,0	0,0	0,0	0,0	TURISMO
<b>TOTAL INVERSIONES</b>	<b>35,7</b>	<b>36,4</b>	<b>37,3</b>	<b>37,9</b>	<b>45,1</b>	<b>51,6</b>	<b>62,1</b>	<b>408,7</b>	<b>5,8</b>	<b>15,4</b>	<b>28,5</b>	<b>15,8</b>	<b>19,3</b>	<b>23,2</b>	<b>TOTAL INVERSIONES</b>

1/ Información actualizada al 1 de julio de 2023.

Fuente: Consulta Amigable - MEF.

Elaboración: BCRP - Sucursal Iquitos.

Anexo Nº 14

**SAN MARTÍN: INVERSIÓN NO FINANCIERA DE LOS GOBIERNOS LOCALES <sup>1/</sup>**  
(Millones de soles)

FUNCIONES	2022							Total	2023						FUNCIONES
	Jun.	Jul.	Ago.	Set.	Oct.	Nov.	Dic.	Ene.-Dic.	Ene.	Feb.	Mar.	Abr.	May.	Jun.	
AGROPECUARIA	1,2	0,8	1,0	0,9	1,0	0,6	0,9	9,6	0,0	0,0	0,3	0,4	0,2	0,2	AGROPECUARIA
CULTURA Y DEPORTE	0,7	1,0	1,9	1,5	2,0	1,3	2,8	16,0	0,0	0,7	1,3	3,1	0,4	1,7	CULTURA Y DEPORTE
COMERCIO	0,0	0,1	0,0	0,4	0,4	0,1	0,1	1,2	0,0	0,0	0,0	0,0	0,0	0,0	COMERCIO
EDUCACIÓN	2,1	2,3	3,3	3,2	2,8	13,1	13,2	54,3	0,1	5,9	6,8	5,9	3,5	8,9	EDUCACIÓN
ENERGÍA	0,2	0,1	0,0	0,3	0,2	0,3	0,1	1,9	0,0	0,0	0,0	0,0	0,0	0,1	ENERGÍA
INDUSTRIA	0,0	0,0	0,0	0,0	0,0	0,0	0,0	0,0	0,0	0,0	0,0	0,0	0,0	0,0	INDUSTRIA
AMBIENTE	0,6	1,2	0,6	0,7	0,5	1,4	0,6	11,0	0,0	0,0	0,1	0,1	0,1	0,3	AMBIENTE
MINERÍA	0,0	0,0	0,0	0,0	0,0	0,0	0,0	0,0	0,0	0,0	0,0	0,0	0,0	0,0	MINERÍA
ORDEN PUBLICO Y SEGURIDAD	0,2	5,8	1,1	17,3	4,3	8,3	9,6	47,5	0,5	4,5	2,0	2,8	1,4	2,8	ORDEN PUBLICO Y SEGURIDAD
PLANEAMIENTO, GESTION Y RESERVA	2,3	1,8	3,1	3,6	2,7	2,8	3,8	27,2	0,2	0,4	1,3	3,4	1,9	3,0	PLANEAMIENTO, GESTION Y RESERVA
PROTECCION SOCIAL	0,5	0,6	1,0	0,7	1,5	1,3	1,3	8,7	0,0	0,1	0,2	0,5	0,2	1,4	PROTECCION SOCIAL
SALUD	0,1	0,1	0,1	0,2	0,2	0,0	0,3	1,7	0,0	0,0	0,0	0,3	0,1	0,1	SALUD
SANEAMIENTO	8,8	16,0	13,4	12,4	13,4	8,6	11,1	121,3	0,4	2,4	1,8	14,4	7,5	4,7	SANEAMIENTO
TRABAJO	0,0	0,0	0,2	0,1	0,1	0,1	0,1	0,5	0,0	0,0	0,0	0,0	0,0	0,0	TRABAJO
TRANSPORTE	4,2	7,1	11,5	12,4	8,4	12,1	23,6	99,1	0,2	7,4	12,9	10,8	4,3	8,4	TRANSPORTE
COMUNICACIONES	0,0	0,0	0,0	0,0	0,0	0,0	0,0	0,0	0,0	0,0	0,0	0,0	0,0	0,0	COMUNICACIONES
TURISMO	0,5	0,5	0,8	0,7	0,4	0,5	0,6	6,5	0,0	0,4	0,3	0,2	0,3	0,6	TURISMO
VIVIENDA Y DESARROLLO URBANO	4,9	2,6	8,6	4,6	6,4	5,3	10,7	63,6	1,3	1,6	4,5	3,1	1,2	1,6	VIVIENDA Y DESARROLLO URBANO
<b>TOTAL INVERSIONES</b>	<b>26,6</b>	<b>39,9</b>	<b>46,8</b>	<b>59,0</b>	<b>44,2</b>	<b>55,7</b>	<b>78,7</b>	<b>470,0</b>	<b>2,7</b>	<b>23,5</b>	<b>31,5</b>	<b>45,1</b>	<b>21,2</b>	<b>33,8</b>	<b>TOTAL INVERSIONES</b>

1/ Información actualizada al 1 de julio de 2023.

Fuente: Consulta Amigable - MEF.

Elaboración: BCRP - Sucursal Iquitos.



Anexo Nº 15

**SAN MARTÍN: DEPÓSITOS <sup>1/</sup>**  
**(Saldos en millones de soles)**

	2022							2023						
	Jun.	Jul.	Ago.	Set.	Oct.	Nov.	Dic.	Ene.	Feb.	Mar.	Abr.	May.	Jun.	
A. BANCA MÚLTIPLE	1 100	1 112	1 122	1 140	1 140	1 137	1 179	1 122	1 095	1 094	1 068	1 069	1 084	A. BANCA MÚLTIPLE
B. EMPRESAS FINANCIERAS	15	15	16	16	16	16	16	16	16	15	15	15	15	B. EMPRESAS FINANCIERAS
C. CAJAS MUNICIPALES	311	325	325	322	314	320	325	325	320	308	303	306	307	C. CAJAS MUNICIPALES
D. CAJAS RURALES	0	0	0	0	0	0	0	0	0	0	0	0	0	D. CAJAS RURALES
E. BANCO DE LA NACIÓN	370	374	380	389	384	387	385	389	385	363	355	357	373	E. BANCO DE LA NACIÓN
<b>DEPÓSITOS TOTALES</b>	<b>1 797</b>	<b>1 826</b>	<b>1 844</b>	<b>1 867</b>	<b>1 854</b>	<b>1 861</b>	<b>1 905</b>	<b>1 852</b>	<b>1 816</b>	<b>1 780</b>	<b>1 741</b>	<b>1 747</b>	<b>1 780</b>	<b>DEPÓSITOS TOTALES</b>

<sup>1/</sup> cifras preliminares.

Fuente: SBS y AFP.

Elaboración: BCRP - Sucursal Iquitos.



Anexo Nº 16

**SAN MARTÍN: CRÉDITO <sup>1/</sup>**  
**(SalDOS en millones de soles)**

	2022							2023						
	Jun.	Jul.	Ago.	Set.	Oct.	Nov.	Dic.	Ene.	Feb.	Mar.	Abr.	May.	Jun.	
A. BANCA MÚLTIPLE	2 126	2 130	2 141	2 138	2 148	2 140	2 129	2 138	2 152	2 162	2 178	2 179	2 318	A. BANCA MÚLTIPLE
B. EMPRESAS FINANCIERAS	234	233	237	240	246	252	256	258	262	266	268	267	265	B. EMPRESAS FINANCIERAS
C. CAJAS MUNICIPALES	779	787	796	808	812	826	834	848	870	887	901	905	907	C. CAJAS MUNICIPALES
D. CAJAS RURALES	12	12	13	13	13	14	14	14	15	15	15	14	14	D. CAJAS RURALES
E. EDPYMES	19	19	20	21	21	22	22	23	24	25	26	26	27	E. EDPYMES
F. BANCO DE LA NACIÓN <sup>2/</sup>	236	239	241	242	244	244	246	238	248	253	256	263	268	F. BANCO DE LA NACIÓN <sup>2/</sup>
G. AGROBANCO <sup>3/</sup>	37	38	38	38	38	38	39	39	36	37	36	36	36	G. AGROBANCO <sup>3/</sup>
<b>TOTAL</b>	<b>3 444</b>	<b>3 459</b>	<b>3 485</b>	<b>3 500</b>	<b>3 524</b>	<b>3 535</b>	<b>3 539</b>	<b>3 559</b>	<b>3 606</b>	<b>3 644</b>	<b>3 679</b>	<b>3 692</b>	<b>3 834</b>	<b>TOTAL</b>
Moneda Nacional	3 412	3 424	3 450	3 465	3 478	3 501	3 506	3 525	3 572	3 609	3 644	3 659	3 801	Moneda Nacional
Moneda Extranjera	32	35	35	36	46	34	34	34	35	35	35	33	33	Moneda Extranjera

1/ cifras preliminares.

2/ Solo considera los créditos de consumo e hipotecario.

3/ No considera los créditos a las demás empresas del Sistema Financiero.

Fuente: SBS y AFP.

Elaboración: BCRP - Sucursal Iquitos.

Anexo Nº 17

**SAN MARTÍN: TASA DE MOROSIDAD <sup>1/</sup>**  
(En porcentaje)

ENTIDADES FINANCIERAS	2022							2023						ENTIDADES FINANCIERAS
	Jun.	Jul.	Ago.	Set.	Oct.	Nov.	Dic.	Ene.	Feb.	Mar.	Abr.	May.	Jun.	
Banca Múltiple	8,7	8,9	9,1	9,0	9,2	9,3	8,9	9,1	9,2	6,9	7,2	n.d.	n.d.	Banca Múltiple
Empresas Financieras	4,4	4,6	4,6	4,2	4,2	3,9	4,1	4,0	4,2	4,4	4,7	n.d.	n.d.	Empresas Financieras
Cajas Municipales	5,3	5,0	5,1	4,9	5,0	5,3	5,0	5,3	5,1	4,8	5,0	n.d.	n.d.	Cajas Municipales
Cajas Rurales de Ahorro y Crédito	14,7	15,2	12,9	14,2	15,2	15,3	16,0	16,7	16,5	18,3	20,2	n.d.	n.d.	Cajas Rurales de Ahorro y Crédito
EDPYMEs	4,4	4,7	4,8	4,4	4,9	5,4	5,7	5,6	5,5	5,0	5,5	n.d.	n.d.	EDPYMEs
Banco de la Nación <sup>2/</sup>	2,5	2,5	2,7	2,8	2,9	3,1	3,1	3,1	3,2	3,1	3,2	n.d.	n.d.	Banco de la Nación <sup>2/</sup>
Agrobanco <sup>3/</sup>	68,3	68,0	67,6	66,2	65,7	65,0	64,0	63,5	61,0	60,3	60,8	n.d.	n.d.	Agrobanco <sup>3/</sup>
<b>TOTAL</b>	<b>7,9</b>	<b>7,9</b>	<b>8,1</b>	<b>7,9</b>	<b>8,0</b>	<b>8,1</b>	<b>7,8</b>	<b>8,0</b>	<b>7,9</b>	<b>6,5</b>	<b>6,7</b>	<b>n.d.</b>	<b>n.d.</b>	<b>TOTAL</b>

1/ Cifras preliminares, calculadas en base a: (créditos vencidos + créditos en cobranza judicial) / colocaciones brutas.

2/ Solo considera los créditos de consumo e hipotecario.

3/ No considera los créditos a las demás empresas del Sistema Financiero.

Fuente: SBS y AFP.

Elaboración: BCRP - Sucursal Iquitos.

