

**BANCO CENTRAL DE RESERVA DEL PERÚ**  
**SUCURSAL IQUITOS**



**SAN MARTÍN: Síntesis de Actividad Económica**  
**ABRIL 2023<sup>1</sup>**

**Departamento de Estudios Económicos**

---

<sup>1</sup> En el presente informe participaron Mario López y Fritz Alva.

## ÍNDICE

	<i>Página</i>
<b>RESUMEN EJECUTIVO.....</b>	<b>3</b>
<b>I. ACTIVIDAD PRODUCTIVA.....</b>	<b>5</b>
1. Actividad primaria.....	5
1.1 Sector agropecuario.....	5
1.2 Sector pesca.....	6
2. Otros indicadores sectoriales.....	7
2.1 Sector manufactura.....	7
2.2 Despachos de cemento.....	8
2.3 Arribos de turistas a establecimientos de hospedaje.....	8
<b>II. ASPECTOS LABORALES.....</b>	<b>9</b>
1. Empleo.....	9
<b>III. SECTOR EXTERNO.....</b>	<b>10</b>
1. Exportaciones.....	10
<b>IV. CRÉDITO Y DEPÓSITOS.....</b>	<b>10</b>
1. Crédito.....	10
2. Depósitos.....	12
<b>V. EJECUCIÓN DEL PRESUPUESTO DE GASTOS DEL GOBIERNO GENERAL.....</b>	<b>14</b>
1. Gasto corriente no financiero.....	14
2. Inversión pública.....	14
<b>VI. ANEXOS.....</b>	<b>17</b>

## RESUMEN EJECUTIVO

---

### Principales hechos de importancia

- El sector **agropecuario** decreció 9,3 por ciento interanual en abril, por el desempeño negativo de los subsectores agrícola (-10,1 por ciento) y pecuario (-2,6 por ciento); mientras que, el sector **pesca** retrocedió en 7,6 por ciento interanual en abril, impulsado por la menor crianza en piscigranjas de la especie gamitana y boquichico, principalmente.
- En **otros indicadores de actividad económica** se observaron variaciones positivas en créditos de consumo (13,9 por ciento), crédito hipotecario (8,8 por ciento), crédito total (8,5 por ciento) e inversión pública (0,2 por ciento); mientras que, manufactura (-31,3 por ciento) y despachos de cemento (-6,3 por ciento) sufrieron caídas.

### Actividad primaria

- El sector **agropecuario** decreció 9,3 por ciento interanual en abril, por el desempeño negativo de los subsectores agrícola (-10,1 por ciento) y pecuario (-2,6 por ciento), vinculado a menores áreas cosechadas de cultivos orientados al mercado interno, principalmente. Asimismo, en el periodo enero-abril, la producción agropecuaria acumula una caída de 0,1 por ciento interanual.
- La **producción interna de pescado** retrocedió en 7,6 por ciento interanual en abril, impulsado por la menor crianza en piscigranjas de la especie gamitana y boquichico, principalmente. En el periodo enero-abril, la producción interna de pescado acumuló una caída de 11,8 por ciento interanual.

### Otros indicadores de actividad económica

- La **manufactura** cayó 31,3 por ciento interanual en abril, debido al desempeño negativo de la industria no primaria; asimismo, en el período enero-abril se registró una reducción del 12,5 por ciento interanual.
- Los **despachos de cemento**, en abril de 2023, registraron una caída de 6,3 por ciento comparado con similar mes del año anterior, en parte, por la menor construcción por parte del gobierno nacional y regional. Así, los despachos totalizaron 15 170 toneladas.
- El número de **arribos de turistas a establecimientos de hospedaje**, en diciembre de 2022, fue 14,8 por ciento menos que el número registrado en diciembre de 2021, debido al menor flujo de turistas nacionales. Así, el turismo interno decreció en 15,7 por ciento; mientras que, el receptivo se incrementó en 25,3 por ciento.
- El **empleo** en empresas privadas formales de 10 y más trabajadores en Tarapoto se expandió en 1,7 por ciento interanual en diciembre de 2019, impulsado por los mayores requerimientos de personal en la actividad económica comercio; con ello, en el periodo enero-diciembre de 2019, el empleo en Tarapoto acumuló un crecimiento de 3,8 por ciento interanual, sostenido por el dinamismo de las actividades económicas comercio y servicios.
- El **crédito total** registró un saldo de S/ 3 679 millones y un crecimiento de 8,5 por ciento interanual. La banca múltiple representó el 59,2 por ciento de los créditos, registrando un incremento de 3,5 por ciento; las instituciones no bancarias participaron del 32,9 por ciento de las colocaciones y expandieron sus saldos en 18,0 por ciento, destacando el crecimiento de las cajas municipales (17,4 por ciento) y de las empresas financieras (17,3 por ciento).

- La **inversión pública** aumentó en 0,2 por ciento en abril, debido al mayor dinamismo en uno de los tres niveles de gobierno; así, en los Gobiernos Locales se incrementó en 64,1 por ciento; contrariamente, en el Gobierno Regional disminuyó en 39,6 por ciento y en el Gobierno Nacional se redujo en 21,5 por ciento.
- Entre los proyectos con mayor monto mensual devengado: el **Gobierno Nacional** invirtió S/ 11,4 millones en la construcción de la carretera Chimbote-Tocache; S/ 7,1 millones en la creación de banda ancha para la conectividad integral y desarrollo social de la región; S/ 1,3 millones en el mejoramiento de la inocuidad de los alimentos agropecuarios de producción y procesamiento primario y piensos; entre otros. El **Gobierno Regional** invirtió S/ 2,4 millones en la creación del puente vehicular Jorge Chávez sobre el río Chontayacu, en el distrito de Uchiza; S/ 1,7 millones en el mejoramiento de caminos vecinales, en el distrito de Pólvora; S/ 1,3 millones en el mejoramiento de caminos vecinales, en el distrito de Moyobamba; entre otros. Los **Gobiernos Locales** invirtieron S/ 5,1 millones en el mejoramiento del sistema de agua potable y alcantarillado en la ciudad de Nueva Cajamarca, en el distrito de Nuevo Cajamarca; S/ 4,6 millones en el mejoramiento del sistema de drenaje fluvial, en el distrito de Tarapoto; S/ 1,9 millones en el mejoramiento de caminos vecinales, en el distrito de Buenos Aires; entre otros.

**Cuadro N° 1**  
**SAN MARTÍN: OTROS INDICADORES DE ACTIVIDAD ECONÓMICA**  
 (Variación % respecto a similar mes del año anterior)

	Nov.22	Dic.22	Ene.23	Feb.23	Mar.23	Abr.23
Producción industrial 1/	↑ 4,1	↑ 4,7	↓ -4,2	↑ 2,7	↓ -16,3	↓ -31,3
Despachos de cemento 1/	↑ 4,1	↓ -6,3	↓ -13,2	↓ -1,3	↓ -1,7	↓ -6,3
Arribos a los establecimientos hospedaje	↓ -9,5	↓ -14,8	n.d.	n.d.	n.d.	n.d.
Crédito total	↑ 9,2	↑ 8,5	↑ 8,6	↑ 8,7	↑ 8,3	↑ 8,5
Crédito de consumo	↑ 17,2	↑ 22,1	↑ 20,4	↑ 19,9	↑ 15,8	↑ 13,9
Crédito hipotecario	↑ 9,4	↑ 8,6	↑ 10,5	↑ 8,7	↑ 7,7	↑ 8,8
Inversión pública 1/	↑ 43,5	↓ -10,2	↓ -12,3	↑ 71,8	↑ 0,7	↑ 0,2

1/ En términos reales.

Fuentes: SBS y AFP, MEF, MINCETUR y DIREPRO.

Elaboración: BCRP, Sucursal Iquitos. Departamento de Estudios Económicos.

## I. ACTIVIDAD PRODUCTIVA

### 1. Actividad primaria

#### 1.1 Sector agropecuario

- El sector agropecuario decreció 9,3 por ciento interanual en abril, por el desempeño negativo de los subsectores agrícola (-10,1 por ciento) y pecuario (-2,6 por ciento), vinculado a menores áreas cosechadas de cultivos orientados al mercado interno, principalmente. Asimismo, en el periodo enero-abril, la producción agropecuaria acumula una caída de 0,1 por ciento interanual.

**Cuadro N° 2**  
SAN MARTÍN: PRODUCCIÓN DE PRINCIPALES PRODUCTOS AGROPECUARIOS<sup>1/</sup>  
(Toneladas)

Sub-sectores	Estructura Porcentual 2019 <sup>2/</sup>	Abril				Enero - Abril			
		2022	2023	Var. %	Contribución <sup>3/</sup>	2022	2023	Var. %	Contribución <sup>3/</sup>
<b>AGRÍCOLA</b>	<b>85,2</b>			<b>-10,1</b>	<b>-9,1</b>			<b>0,3</b>	<b>0,3</b>
<b>Orientado a la industria</b>	<b>41,1</b>			<b>-0,7</b>	<b>-0,4</b>			<b>6,0</b>	<b>2,6</b>
Caña de azúcar	0,5	14 935	3216	-9,7	0,0	57 353	50 129	-12,6	-0,1
Palma aceitera	6,1	37 161	39 016	5,0	0,2	178 126	177 620	-0,3	0,0
Maíz amarillo duro	3,3	8 924	4 789	-46,3	-1,0	72 111	102 099	41,6	2,4
Cacao	12,5	5 538	5 395	-2,6	-0,3	19 800	19 504	-1,5	-0,2
Café	18,7	19 505	19 915	2,1	0,7	32 373	33 221	2,6	0,5
<b>Orientado al mercado interno</b>	<b>44,0</b>			<b>-22,8</b>	<b>-8,7</b>			<b>-5,3</b>	<b>-2,3</b>
Arroz cáscara	28,5	84 466	55 033	-34,8	-8,9	282 355	255 980	-9,3	-2,6
Yuca	1,3	9 086	9 810	8,0	0,1	36 494	44 257	21,3	0,3
Plátano	6,1	39 962	38 514	-3,6	-0,2	154 007	148 334	-3,7	-0,2
Naranja	0,9	6 619	7 365	11,3	0,1	16 217	18 935	16,8	0,1
Piña	0,1	1 354	1 481	9,4	0,0	5 776	6 153	6,5	0,0
Papaya	0,3	1 787	1 547	-13,4	0,0	7 594	7 668	1,0	0,0
Otros	6,7	309 621	360 190	2,6	0,1	1 294 410	1 399 696	0,2	0,0
<b>PECUARIO</b>	<b>14,8</b>			<b>-2,6</b>	<b>-0,3</b>			<b>-2,9</b>	<b>-0,4</b>
Carne de aves <sup>4/</sup>	8,5	4 323	4 149	-4,0	-0,2	16 031	15 332	-4,4	-0,3
Carne de porcino <sup>4/</sup>	0,7	322	337	4,5	0,0	1 371	1 395	1,8	0,0
Carne de vacuno <sup>4/</sup>	2,4	918	921	0,3	0,0	3 833	3 843	0,3	0,0
Huevo	2,0	1 280	1 230	-3,9	-0,1	5 007	4 793	-4,3	-0,1
Leche	1,3	3 100	3 135	1,1	0,0	12 012	12 037	0,2	0,0
Otros <sup>4/</sup>	0,0	12	11	-10,2	0,0	48	46	-4,2	0,0
<b>SECTOR AGROPECUARIO</b>	<b>100,0</b>			<b>-9,3</b>	<b>-9,3</b>			<b>-0,1</b>	<b>-0,1</b>

1/ Cifras preliminares.

2/ Estimado a precios de 2007.

3/ En base a la estructura porcentual de similar periodo de 2020.

4/ Peso de animal en pie.

Fuente: DRASAM y MIDAGRI.

Elaboración: BCRP, Sucursal Iquitos. Departamento de Estudios Económicos.

- El subsector agrícola decreció en 10,1 por ciento interanual en abril, debido a las menores áreas cosechadas de arroz cáscara, maíz amarillo duro, cacao y plátano, principalmente. Sin embargo, en el periodo enero-abril, la producción agrícola acumula un incremento de 0,3 por ciento.
- El subsector pecuario registró una caída de 2,6 por ciento interanual en abril, inducido por la menor producción de carne de aves y huevo; asimismo, en el periodo enero-abril, la producción pecuaria acumula una caída de 2,9 por ciento.
- En el periodo agosto-abril de la campaña 2022-2023, las siembras se redujeron en 9,2 por ciento (14 201 hectáreas menos) frente a similar periodo de la campaña anterior, debido a las menores áreas agrícolas de maíz amarillo duro, arroz cáscara y cacao, principalmente, ante menores áreas disponibles.

**Cuadro N° 3**  
**SAN MARTÍN: SUPERFICIE SEMBRADA 1/**  
 (Hectáreas)

	Campaña Agrícola <sup>2/</sup>		Variación	
	2021/2022	2022/2023	Absoluta	Porcentual
<b>CULTIVOS TRANSITORIOS</b>	<b>147 647</b>	<b>134 326</b>	<b>-13 320</b>	<b>- 9,0</b>
Arroz cáscara	86 587	79 256	-7 331	- 8,5
Maíz amarillo	52 963	44 940	-8 023	- 15,1
Maní	280	569	289	103,0
Yuca	4 607	5 564	957	20,8
Frijol grano seco	1 449	1 910	461	31,8
Frijol chichayo	1 004	938	- 66	- 6,6
Otros	758	1 151	393	51,9
<b>CULTIVOS PERMANENTES</b>	<b>6 446</b>	<b>5 565</b>	<b>- 881</b>	<b>- 13,7</b>
Palma aceitera	0	54	54	-
Plátano	2 016	1 854	- 162	- 8,0
Papaya	219	131	- 88	- 40,2
Café	947	1 084	137	14,5
Cacao	1 338	928	- 410	- 30,6
Otros	1 926	1 514	- 412	- 21,4
<b>Total</b>	<b>154 092</b>	<b>139 891</b>	<b>-14 201</b>	<b>- 9,2</b>

<sup>1/</sup> Cifras preliminares.

<sup>2/</sup> De agosto a abril.

Fuente: DRASAM.

Elaboración: BCRP, Sucursal Iquitos. Departamento de Estudios Económicos

## 1.2 Sector pesca

- La producción interna de pescado fresco retrocedió en 7,6 por ciento interanual en abril, impulsado por la menor crianza en piscigranjas de la especie gamitana y boquichico, principalmente.

**Cuadro N° 4**  
**SAN MARTÍN: PRODUCCIÓN PESQUERA <sup>1/</sup>**  
 (Toneladas)

	Abril		Var. %	Enero - Abril		Var. %
	2022	2023		2022	2023	
<b>Producción Interna</b>	<b>285</b>	<b>263</b>	<b>-7,6</b>	<b>1 107</b>	<b>977</b>	<b>-11,8</b>
<b>Fresco</b>	<b>285</b>	<b>263</b>	<b>-7,6</b>	<b>1 107</b>	<b>977</b>	<b>-11,8</b>
Tilapia	136	146	6,9	546	519	-4,9
Gamitana	64	19	-69,6	202	68	-66,4
Camaron gigante	2	2	-16,7	9	7	-21,1
Paco	73	87	18,4	303	325	7,3
Paiche	0	0	0,0	1	1	-25,3
Boquichico	4	2	-47,7	17	16	-8,7
Otras especies	5	7	39,6	28	40	46,2
<b>SECTOR PESCA <sup>1/</sup></b>			<b>-7,6</b>			<b>-11,8</b>

<sup>1/</sup> Estimado a precios de 2007. Cifras preliminares.

Fuente: DIREPRO.

Elaboración: BCRP, Sucursal Iquitos. Departamento de Estudios Económicos.

- En el periodo enero-abril, la producción interna de pescado acumuló una caída de 11,8 por ciento interanual, explicado por la menor crianza en piscigranjas de gamitana y tilapia, principalmente; sin embargo, se incrementó la pesca de otras especies en los ríos Huallaga, Mayo y Saposoa.

## 2. Otros indicadores sectoriales

### 2.1 Sector manufactura

- La actividad manufacturera cayó 31,3 por ciento interanual en abril, debido al desempeño negativo de la industria no primaria; asimismo, en el período enero-abril se registró una reducción del 12,5 por ciento interanual.
- La industria primaria no registró indicador de desempeño en abril, ante la ausencia de producción de biodiesel en la planta de Tocache.

**Cuadro N° 5**  
**SAN MARTÍN: ÍNDICE DE VOLUMEN FÍSICO MANUFACTURERO 1/**  
 (Var. % real respecto a similar periodo del año anterior)

Ramas de actividad	Estructura % 2017 <sup>2/</sup>	Abril		Enero - Abril	
		Var. %	Contribución 3/	Var. %	Contribución3/
<b>MANUFACTURA PRIMARIA</b>	<b>2,7</b>	-	-	-	-
Biodiesel	2,7	-	-	-	-
<b>MANUFACTURA NO PRIMARIA</b>	<b>97,3</b>	<b>-31,3</b>	<b>-31,3</b>	<b>-12,5</b>	<b>-12,5</b>
Aceite y manteca	56,2	-34,4	-24,6	-15,5	-11,0
Queso y mantequilla	3,1	-	-	-	-
Chocolates	1,2	-	-	-100,0	0,0
Bebidas gaseosas	4,6	-	-	-	-
Madera aserrada	1,7	-24,0	-0,7	-9,9	-0,2
Jabón	3,7	-44,6	-1,9	1,2	0,0
Ladrillos, bloques y adoquines	0,5	-	-	-	-
Cemento	26,3	-18,8	-4,0	-5,7	-1,3
<b>SECTOR MANUFACTURA</b>	<b>100,0</b>	<b>-31,3</b>	<b>-31,3</b>	<b>-12,5</b>	<b>-12,5</b>

1/ Cifras preliminares.

2/ Estimado a precios de 2007.

3/ En base a la estructura porcentual de similar periodo de 2020.

Fuente: DIREPRO y Empresas.

Elaboración: BCRP, Sucursal Iquitos. Departamento de Estudios Económicos.

- La industria no primaria registró una contracción de 31,3 por ciento interanual en abril, sustentada por la menor producción de aceite, manteca y cemento, principalmente; con ello, en el período enero-abril, hubo una reducción de 12,5 por ciento interanual, explicado por la menor producción, de aceite, manteca, cemento y madera aserrada.

**Gráfico N° 1**  
**SAN MARTÍN: IVF MANUFACTURA NO PRIMARIA**  
 (Var. % real respecto a similar periodo del año anterior)

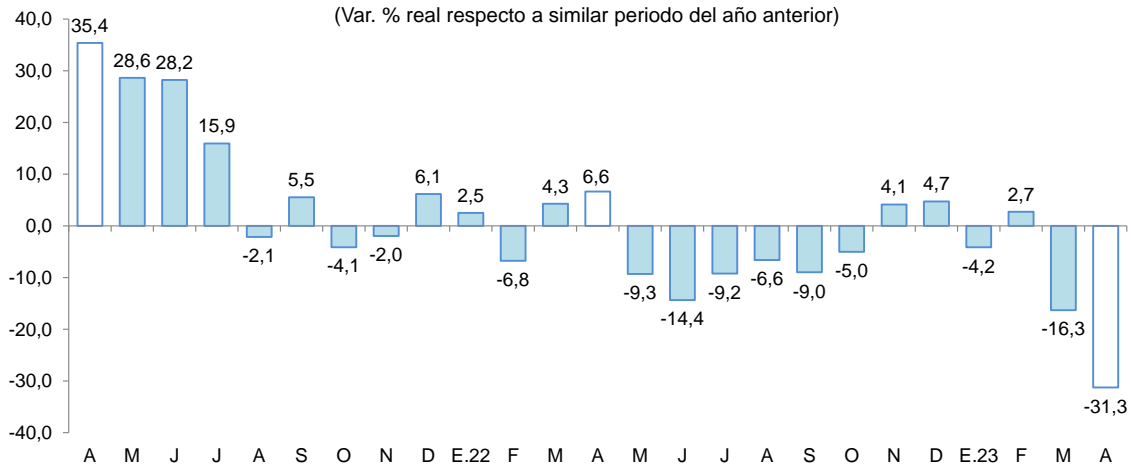

Fuente: DIREPRO y EMPRESAS

Elaboración: BCRP, Sucursal Iquitos. Departamento de Estudios Económicos.

## 2.2 Despachos de cemento

- Los despachos de cemento, en abril de 2023, registraron una caída de 6,3 por ciento comparado con similar mes del año anterior, en parte, por la menor construcción por parte del gobierno nacional y regional. Así, los despachos totalizaron 15 170 toneladas.
- En el periodo enero-abril, los despachos de cemento se redujeron en 5,9 por ciento interanual, en parte, ante el menor gasto en obras públicas por parte del gobierno regional.

**Gráfico N° 2**  
**SAN MARTÍN: DESPACHOS DE CEMENTO**  
(Var. % respecto a similar periodo del año anterior)

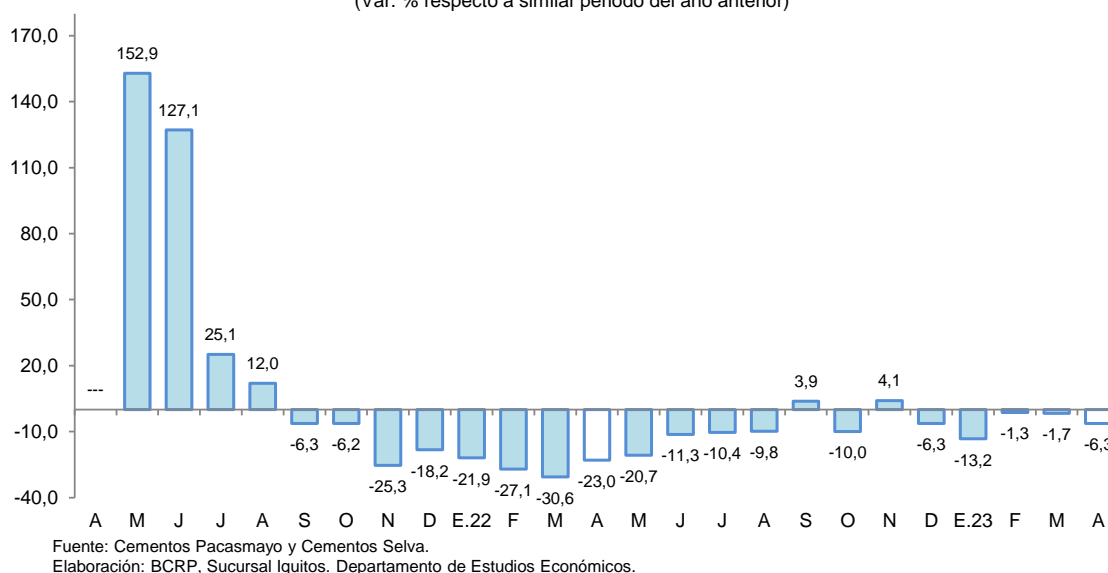

## 2.3 Arribos de turistas a establecimientos de hospedaje

- Según MINCETUR, el número de arribos de turistas a los establecimientos de hospedaje, en diciembre de 2022, fue 14,8 por ciento menos que el número registrado en diciembre de 2021, debido al menor flujo de turistas nacionales. Así, el turismo interno decreció en 15,7 por ciento; mientras que, el receptivo se incrementó en 25,3 por ciento.

**Gráfico N° 3**  
**SAN MARTÍN: ARRIBOS A ESTABLECIMIENTOS DE HOSPEDAJE**  
(Variación)

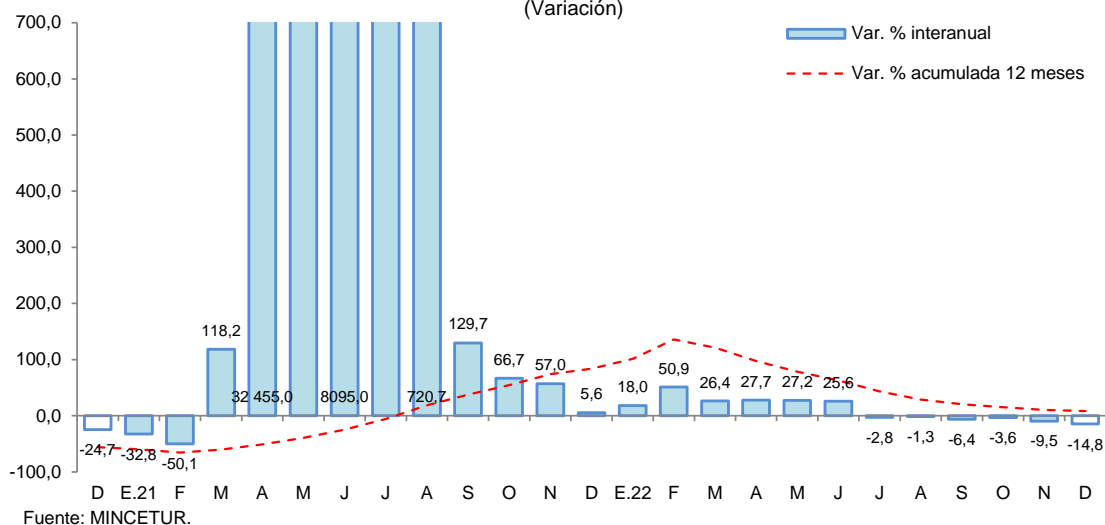



- En el periodo enero-diciembre de 2022, el número de arribos de turistas registró un aumento de 8,5 por ciento interanual, debido a la reducción de restricciones de movilidad y transporte de pasajeros por el COVID-19 frente a similar periodo del año 2021.

## II. ASPECTOS LABORALES

### 1. Empleo

- El empleo en empresas privadas formales de 10 y más trabajadores en Tarapoto registró un incremento de 1,7 por ciento interanual en diciembre de 2019, explicado por el mayor requerimiento de trabajadores en una de las cinco ramas de actividad económica: comercio (9,9 por ciento).

**Cuadro N° 6**  
**CIUDAD DE TARAPOTO: ÍNDICE MENSUAL DE EMPLEO EN EMPRESAS PRIVADAS FORMALES DE 10 A MÁS TRABAJADORES, POR RAMA DE ACTIVIDAD<sup>1/</sup>**  
 (Octubre 2010=100)

Rama de Actividad	Diciembre			Enero - Diciembre		
	2018	2019	Var. %	2018	2019	Var. %
Primaria <sup>2/</sup>	126,2	118,6	-6,0	123,5	119,2	-3,5
Manufactura	90,5	78,9	-12,9	89,6	81,8	-8,6
Comercio	151,1	166,1	9,9	142,8	160,2	12,2
Transporte y Comunicaciones	150,9	143,5	-4,9	151,1	146,3	-3,2
Servicios <sup>3/</sup>	137,4	137,4	0,0	134,7	137,2	1,9
<b>Total</b>	<b>136,1</b>	<b>138,4</b>	<b>1,7</b>	<b>132,1</b>	<b>137,1</b>	<b>3,8</b>

Nota: La información corresponde al primer día de cada mes.

<sup>1/</sup> Cifras preliminares.

<sup>2/</sup> Conformada por las subramas agricultura, pesca e hidrocarburos.

<sup>3/</sup> Conformada por las subramas servicios prestados a empresas, restaurantes y hoteles, establecimientos financieros, enseñanza, servicios sociales y comunales; y electricidad, gas y agua.

Fuente: MTPE – Encuesta Nacional de Variación Mensual del Empleo (ENVME).

Elaboración: BCRP, Sucursal Iquitos. Departamento de Estudios Económicos.

- En el periodo enero-diciembre de 2019, el empleo en empresas privadas formales acumuló un crecimiento promedio de 3,8 por ciento interanual, explicado por la mayor solicitud de puestos de trabajo en las ramas de actividad económica de comercio y servicios.

**Gráfico N° 4**  
**CIUDAD DE TARAPOTO: EMPLEO FORMAL URBANO EN EMPRESAS DE 10 A MÁS TRABAJADORES (Año base octubre 2010=100)**  
 (Var. % respecto a similar periodo del año anterior)

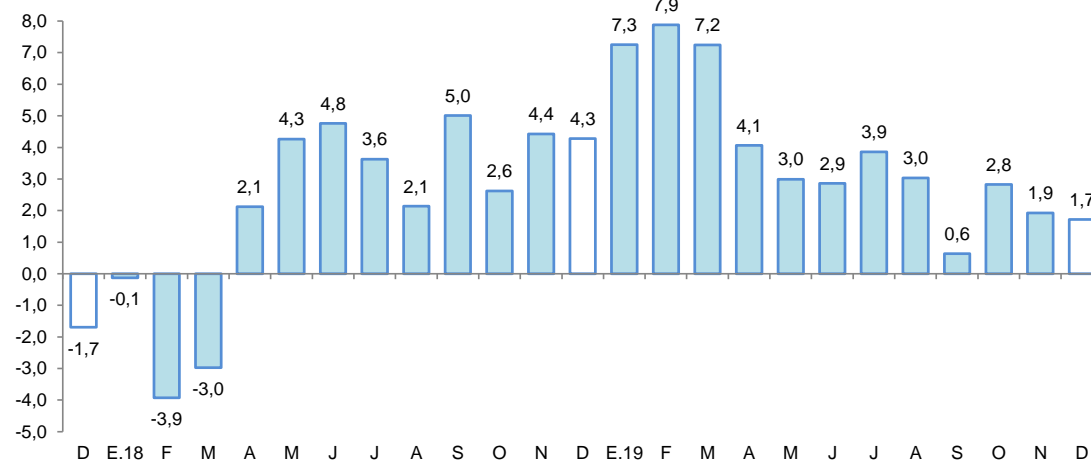

Fuente: MTPE – Encuesta Nacional de Variación Mensual del Empleo (ENVME).



### III. SECTOR EXTERNO

#### 1. Exportaciones

- Las exportaciones totalizaron US \$10,5 millones en abril, cantidad similar a la registrada el mismo mes del año anterior; con ello, en el periodo enero-abril, se registró una disminución de 0,4 por ciento interanual, influyendo las menores transacciones de productos agrícolas.

**Cuadro N° 7**  
**SAN MARTÍN: EXPORTACIONES POR GRUPO DE PRODUCTOS <sup>1/</sup>**  
(Valor FOB en millones de US\$)

Tipo	Estructura % 2020	Abril			Enero-Abril		
		2022	2023	Var. %	2022	2023	Var. %
<b>PRODUCTOS TRADICIONALES</b>	<b>12,1</b>	<b>1,9</b>	<b>1,4</b>	<b>- 26,3</b>	<b>11,7</b>	<b>4,0</b>	<b>- 65,8</b>
Pesqueros	0,0	0,0	0,0	-	0,0	0,0	-
Agrícolas	12,1	1,9	1,4	- 26,3	11,7	4,0	- 65,8
<b>PRODUCTOS NO TRADICIONALES</b>	<b>87,9</b>	<b>8,6</b>	<b>9,1</b>	<b>5,8</b>	<b>35,4</b>	<b>42,9</b>	<b>21,2</b>
Agropecuarios	85,9	8,5	8,8	3,5	34,5	41,1	19,1
Pesqueros	0,0	0,0	0,0	-	0,0	0,0	-
Maderas y sus manufacturas	0,7	0,0	0,3	-	0,1	1,2	1100,0
Resto	1,3	0,1	0,0	-100,0	0,9	0,6	- 33,3
<b>TOTAL EXPORTACIONES</b>	<b>100,0</b>	<b>10,5</b>	<b>10,5</b>	<b>0,0</b>	<b>47,1</b>	<b>46,9</b>	<b>-0,4</b>

<sup>1/</sup> Cifras preliminares.

Fuente: SUNAT

Elaboración: BCRP, Sucursal Iquitos. Departamento de Estudios Económicos.

- Las exportaciones de productos tradicionales en abril decrecieron en 26,3 por ciento interanual, debido a las menores ventas de café en grano; de esta manera, en el periodo enero-abril, registraron una disminución de 65,8 por ciento con respecto a similar periodo del año anterior.
- Las exportaciones de productos no tradicionales en abril se incrementaron en 5,8 por ciento en términos interanuales, inducidas por las mayores transacciones de aceite refinado y crudo de palma, y de madera aserrada. Asimismo, durante el periodo enero-abril, acumularon un crecimiento de 21,2 por ciento interanual, sustentado por mayores ventas de aceite refinado de palma, cacao en grano y madera aserrada.
- En el mes de abril, los principales mercados de destino fueron: Chile (33,0 por ciento), Colombia (15,1 por ciento), Alemania (6,6 por ciento), Argentina (6,2 por ciento) e Indonesia (5,7 por ciento); el primero adquirió, aceite crudo y refinado de palma; el segundo, aceite refinado de palma y de palmiste; el tercero, café en grano y puros; el cuarto, aceite refinado de palmiste y estearina de palma; el quinto, cacao en grano.

### IV. CRÉDITO Y DEPÓSITOS

#### 1. Crédito

- En abril, los créditos en San Martín registraron un saldo de S/ 3 679 millones y un crecimiento de 8,5 por ciento interanual. La banca múltiple representó el 59,2 por ciento de los créditos, registrando un incremento de 3,5 por ciento; las instituciones no bancarias participaron del 32,9 por ciento de las colocaciones y expandieron sus saldos en 18,0 por ciento, destacando el crecimiento de las cajas municipales (17,4 por ciento) y de las empresas financieras (17,3 por ciento), principalmente.

**Cuadro N° 8**  
**San Martín: Crédito Nominal - Abril 2023**

	Estructura % Abr-23	Saldo en millones de soles		Tasa de crecimiento (%)	
		Mar-23	Abr-23	Mes	12 Meses
<b>Banco de la Nación</b>	<b>7,0</b>	<b>253</b>	<b>256</b>	<b>1,2</b>	<b>13,4</b>
<b>Agrobanco</b>	<b>1,0</b>	<b>37</b>	<b>36</b>	<b>-0,9</b>	<b>-3,0</b>
<b>Banca Múltiple</b>	<b>59,2</b>	<b>2 162</b>	<b>2 178</b>	<b>0,7</b>	<b>3,5</b>
<b>Instituciones No Bancarias</b>	<b>32,9</b>	<b>1 192</b>	<b>1 209</b>	<b>1,4</b>	<b>18,0</b>
Financieras	7,3	266	268	0,7	17,3
Cajas Municipales	24,5	887	901	1,6	17,4
Cajas Rurales	0,4	15	15	-0,5	19,6
Empresas de Créditos	0,7	25	26	3,5	50,0
Arrendamiento Financiero	0,0	0	0	-	-
<b>TOTAL</b>	<b>100,0</b>	<b>3 644</b>	<b>3 679</b>	<b>1,0</b>	<b>8,5</b>
<b>Empresas</b>	<b>60,1</b>	<b>2 195</b>	<b>2 211</b>	<b>0,7</b>	<b>5,6</b>
<b>Personas</b>	<b>39,9</b>	<b>1 449</b>	<b>1 468</b>	<b>1,3</b>	<b>13,1</b>
Consumo	33,9	1 231	1 247	1,2	13,9
Hipotecario	6,0	217	222	2,0	8,8
MN	99,0	3 609	3 644	1,0	8,3
ME	1,0	35	35	2,3	28,1
ME (Mill. US\$)		9	10	3,6	32,2

Fuente: SBS y AFP

Elaboración: BCRP - Sucursal Iquitos. Departamento de Estudios Económicos.

- Según tipo de crédito, destaca el crecimiento del segmento empresas (5,6 por ciento); y dentro del segmento personas, el de tipo consumo creció 13,9 por ciento, así como los créditos hipotecarios que se incrementaron en 8,8 por ciento.
- La ratio crédito/depositos pasó de 1,87 en abril del año anterior a 2,11 en abril de 2023, es decir, aumentó en 0,24 puntos porcentuales, lo que significa que el crecimiento de los créditos fue mayor que el registrado por los depósitos; además, una ratio mayor que la unidad, indica que San Martín es un demandante neto de crédito.

**Gráfico N° 5**

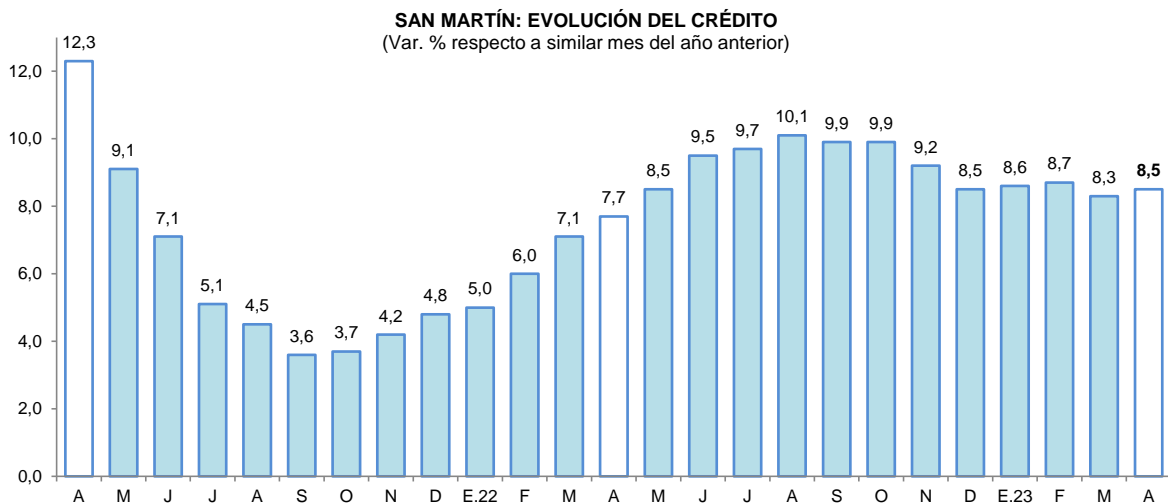

Fuente: SBS y AFP.

- Por tipo de moneda, los créditos estuvieron conformados un 99,0 por ciento en moneda nacional, alcanzando una expansión del 8,3 por ciento respecto al comparativo interanual; por su lado, las colocaciones en moneda extranjera representaron el 1,0 por ciento del total y crecieron en 28,1 por ciento; con ello, la participación de la moneda nacional decreció en 0,2 puntos porcentuales con respecto a abril de 2022, en favor de la participación en moneda extranjera.

**Gráfico N° 6**  
**SAN MARTÍN: EVOLUCIÓN DEL CRÉDITO POR TIPO DE MONEDA**  
 (Var. % respecto a similar mes del año anterior)

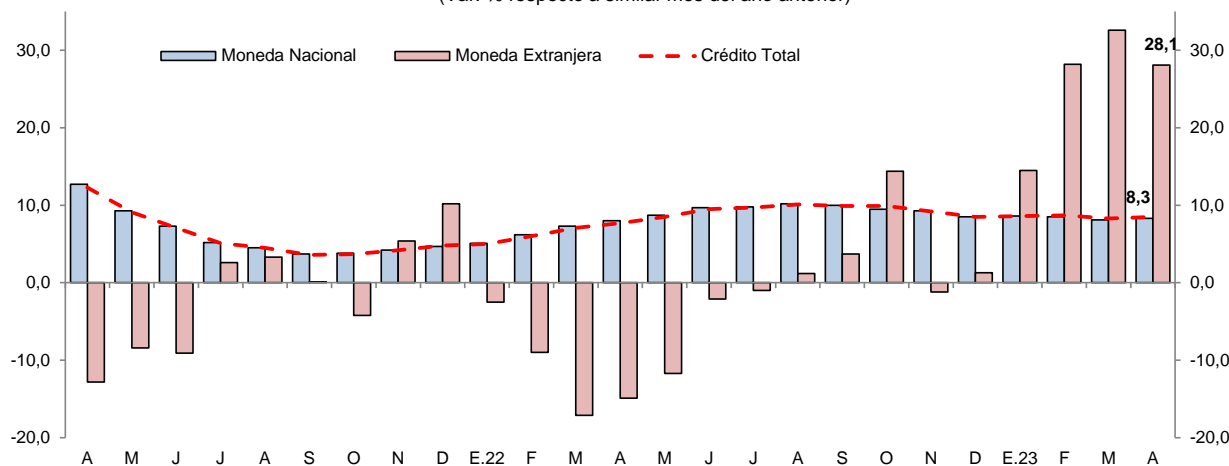

Fuente: SBS y AFP.

- La tasa de morosidad en febrero de 2023 fue de 7,9 por ciento, menor en 0,3 puntos porcentuales frente a similar mes del año anterior. Asimismo, la tasa de morosidad de las cajas municipales (5,1 por ciento) se redujo en 0,5 puntos porcentuales; pero en la banca múltiple (9,2 por ciento) se incrementó en 0,2 puntos porcentuales respecto a febrero del año anterior.

**Gráfico N° 7**  
**SAN MARTÍN: TASA DE MOROSIDAD 1/**  
 (Porcentaje)

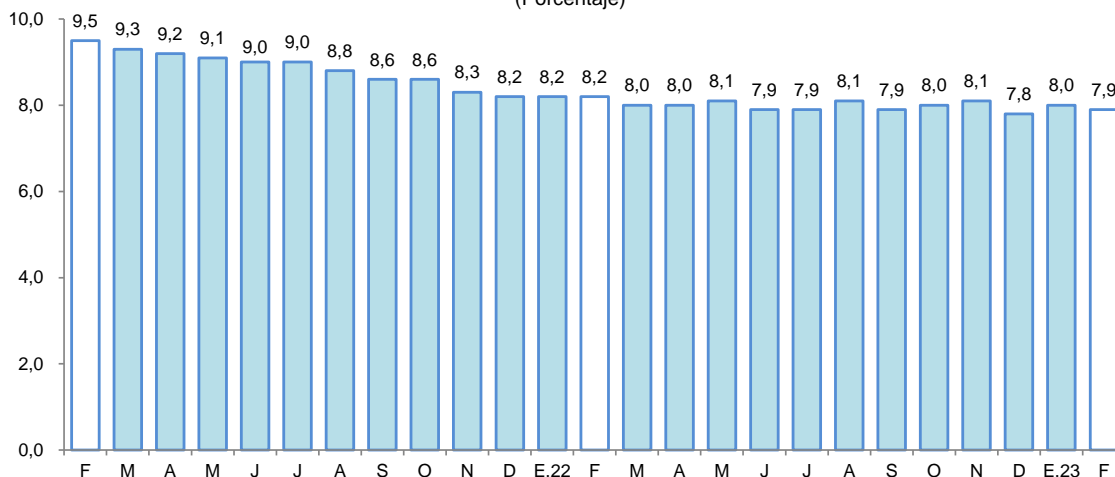

1/ preliminar, calculado en base a: (créditos vencidos + créditos en cobranza judicial) / colocaciones brutas.  
 Fuente: SBS y AFP.

## 2. Depósitos

- Al finalizar el mes de abril, el saldo de depósitos sumó S/ 1 741 millones, lo que significó una caída de 3,8 por ciento interanual. Por modalidad de captación, los depósitos de ahorro, a la vista y a plazo representaron el 57,8; 24,7 y; 17,5 por ciento del total, respectivamente. Registrando una expansión los depósitos a plazo (38,8 por ciento); mientras que, los depósitos a la vista (-12,5 por ciento) y los depósitos de ahorro (-8,4 por ciento) registraron caídas. Por tipo

de moneda, en moneda nacional se redujo en 5,2 por ciento; sin embargo, en moneda extranjera creció en 8,7 por ciento.

**Cuadro N° 9**  
**San Martín: Depósito Nominal - Abril 2023**

	Estructura % Abr-23	Saldo en millones de soles		Tasa de crecimiento (%)	
		Mar-23	Abr-23	Mes	12 Meses
<b>Banco de la Nación</b>	<b>20,4</b>	<b>363</b>	<b>355</b>	<b>-2,3</b>	<b>-11,9</b>
<b>Banca Múltiple</b>	<b>61,3</b>	<b>1 094</b>	<b>1 068</b>	<b>-2,4</b>	<b>-2,5</b>
<b>Instituciones No Bancarias</b>	<b>18,3</b>	<b>323</b>	<b>318</b>	<b>-1,6</b>	<b>2,2</b>
Financieras	0,8	15	15	-2,6	6,2
Cajas Municipales	17,4	308	303	-1,5	2,1
Cajas Rurales	0,0	0	0	-44,8	-30,1
<b>TOTAL</b>	<b>100,0</b>	<b>1 780</b>	<b>1 741</b>	<b>-2,2</b>	<b>-3,8</b>
Vista	24,7	440	429	-2,5	-12,5
Ahorro	57,8	1 040	1 007	-3,2	-8,4
A plazo	17,5	300	305	1,6	38,8
MN	88,4	1 582	1 539	-2,8	-5,2
ME	11,6	198	202	2,0	8,7
ME (Mill. US\$)		53	54	3,3	12,2

Fuente: SBS y AFP

Elaboración: BCRP - Sucursal Iquitos. Departamento de Estudios Económicos.

- La banca múltiple canalizó el 61,3 por ciento de los depósitos, reduciéndose en 2,5 por ciento; las instituciones no bancarias participaron del 18,3 por ciento del total y sus saldos se incrementaron en 2,2 por ciento, explicados por la mayor captación de las cajas municipales (2,1 por ciento), principalmente. Por su lado, el Banco de la Nación participa con el 20,4 por ciento del total y sus saldos se redujeron en 11,9 por ciento interanual.

**Gráfico N° 8**  
**SAN MARTÍN: EVOLUCIÓN DE LOS DEPÓSITOS**  
(Var. % respecto a similar mes del año anterior)

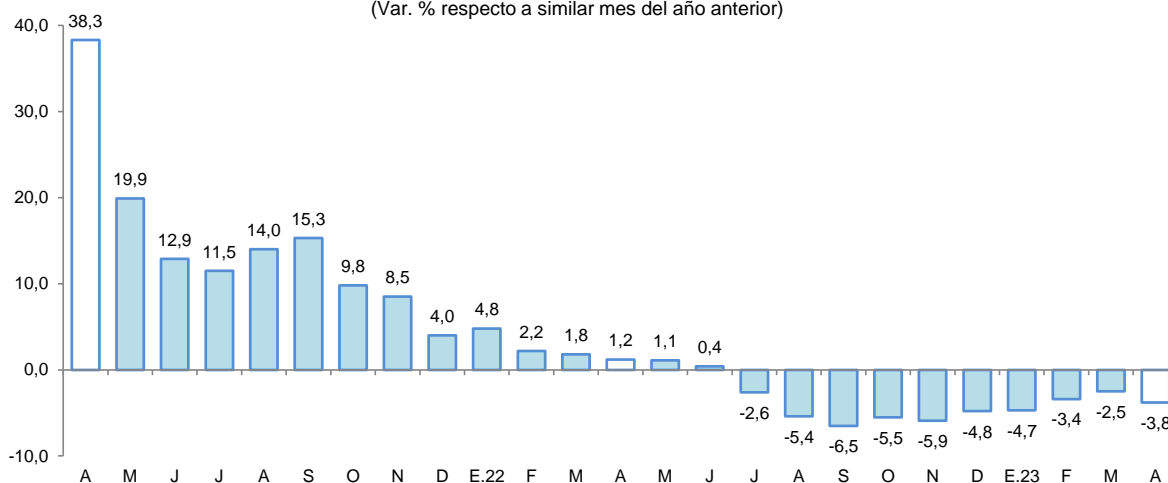

Fuente: SBS

- El coeficiente de dolarización fue de 11,6 por ciento, mayor en 1,3 puntos porcentuales a la tasa registrada en abril del año anterior. Cabe señalar que, la menor liquidez en moneda nacional fue impulsada por los menores depósitos a la vista y de ahorro; por su lado, el crecimiento en moneda extranjera fue motivada por los mayores depósitos a la vista y a plazo en dicha moneda.

**Gráfico N° 9**  
**SAN MARTÍN: EVOLUCIÓN DE LOS DEPÓSITOS POR TIPO DE MONEDA**  
 (Var. % respecto a similar mes del año anterior)

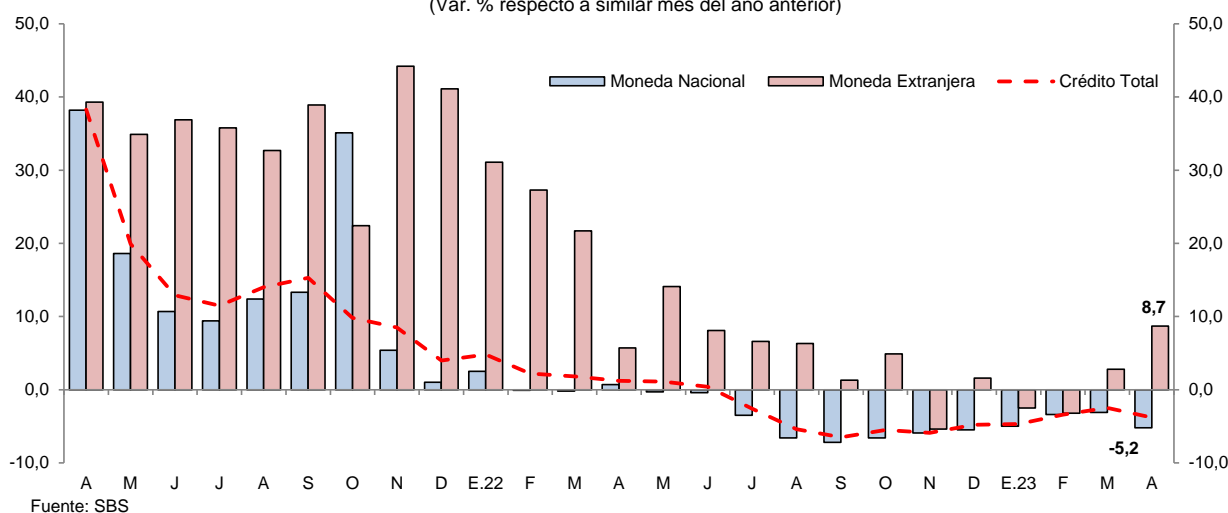

Fuente: SBS

## V. EJECUCIÓN DEL PRESUPUESTO DE GASTOS DEL GOBIERNO GENERAL

### 1. Gasto corriente no financiero

- El gasto corriente no financiero aumentó 1,1 por ciento interanual en abril, explicado por el mayor monto devengado en uno de los tres niveles de gobierno; así, el Gobierno Nacional lo aumentó en 17,3 por ciento, debido a mayores desembolsos en transferencias, pagos de pensiones y otras prestaciones sociales; contrariamente, los Gobiernos Locales lo disminuyeron en 16,4 por ciento, explicado por los menores montos devengados en compra de bienes, prestación de servicios y pagos de pensiones; y el Gobierno Regional lo redujo en 4,0 por ciento, sustentado por menores erogaciones en la compra de bienes, prestación de servicios y otros gastos corrientes.
- En el período enero-abril, el gasto corriente no financiero registró una expansión de 1,4 por ciento interanual, debido a los mayores gastos acumulados en dos de los tres niveles de gobierno: Gobierno Regional (5,2 por ciento) y Gobierno Nacional (3,6 por ciento).

**Cuadro N° 10**  
**SAN MARTÍN: GASTO CORRIENTE NO FINANCIERO <sup>1/</sup>**  
 (Millones de soles)

	Abril			Enero - Abril		
	2022	2023	Var. % real	2022	2023	Var. % real
Gobierno nacional	68,7	87,1	17,3	269,4	302,3	3,6
Gobierno regional	114,5	118,6	- 4,0	420,6	479,0	5,2
Gobiernos locales	30,7	27,7	- 16,4	108,2	94,8	- 19,2
<b>Total</b>	<b>213,9</b>	<b>233,4</b>	<b>1,1</b>	<b>798,2</b>	<b>876,2</b>	<b>1,4</b>

1/ Información actualizada al 1 de junio de 2023.

Fuente: MEF.

Elaboración: BCRP, Sucursal Iquitos.

### 2. Inversión pública

- La inversión pública aumentó en 0,2 por ciento en abril, debido al mayor dinamismo en uno de los tres niveles de gobierno; así, en los Gobiernos Locales se incrementó en 64,1 por ciento, sustentado por la mayor ejecución de obras en los sectores de transporte, saneamiento y seguridad; contrariamente, en el Gobierno Regional disminuyó en 39,6 por ciento, fundamentado por las menores inversiones en los sectores educación, agropecuario y energía; y en el Gobierno

Nacional se redujo en 21,5 por ciento, explicado por la desaceleración de obras en los sectores de comunicaciones, educación y turismo.

- En el periodo enero-abril, la inversión pública se expandió 9,8 por ciento, influyendo la mayor ejecución de obras por parte del Gobierno Nacional (29,7 por ciento) y de los Gobierno Locales (6,9 por ciento).

**Cuadro N° 11**  
**SAN MARTÍN: INVERSIÓN PÚBLICA <sup>1/2/</sup>**  
(Millones de soles)

	Abril			Enero - Abril		
	2022	2023	Var. % real	2022	2023	Var. % real
Gobierno nacional	30,6	26,0	-21,5	65,1	91,2	29,7
Gobierno regional	24,2	15,8	-39,6	64,6	65,5	-6,3
Gobiernos locales	25,4	45,1	64,1	88,8	102,8	6,9
<b>Total</b>	<b>80,2</b>	<b>86,8</b>	<b>0,2</b>	<b>218,4</b>	<b>259,5</b>	<b>9,8</b>

1/ Información actualizada al 1 de junio de 2023.

2/ Comprende la adquisición de activos no financieros.

Fuente: MEF.

Elaboración: BCRP, Sucursal Iquitos.

**Gráfico N° 10**  
**SAN MARTÍN: INVERSIÓN PÚBLICA**  
(Var. % real respecto a similar periodo del año anterior)

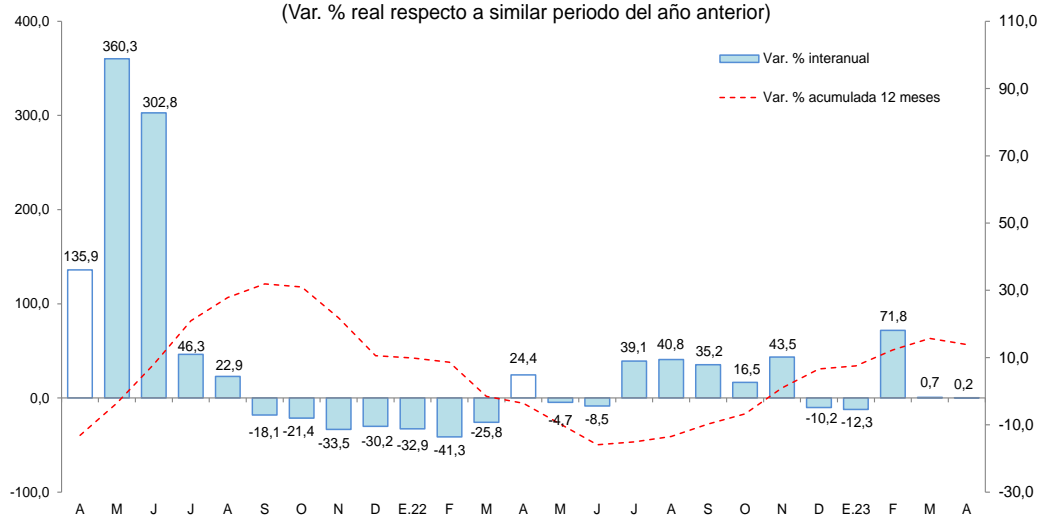

Fuente: MEF.  
Elaboración: BCRP, Sucursal Iquitos.

- Al mes de abril, la inversión ejecutada representó el 16,9 por ciento del presupuesto institucional modificado (PIM): los Gobiernos Locales avanzaron con el 20,9 por ciento; el Gobierno Nacional logró el 19,4 por ciento; y el Gobierno Regional ejecutó el 11,4 por ciento.
- Los proyectos con mayor monto devengado en abril del 2023, por nivel de gobierno, son:
  - El **Gobierno Nacional** invirtió S/ 11,4 millones en la construcción de la carretera Chimbote-Tocache; S/ 7,1 millones en la creación de banda ancha para la conectividad integral y desarrollo social de la región; S/ 1,3 millones en el mejoramiento de la inocuidad de los alimentos agropecuarios de producción y procesamiento primario y piensos; S/ 1,2 millones en el mejoramiento de la carretera Rodríguez de Mendoza; entre otros.
  - El **Gobierno Regional** invirtió S/ 2,4 millones en la creación del puente vehicular Jorge Chávez sobre el río Chontayacu, en el distrito de Uchiza; S/ 1,7 millones en el mejoramiento de caminos

vecinales, en el distrito de Pólvora; S/ 1,3 millones en el mejoramiento de caminos vecinales, en el distrito de Moyobamba; entre otros.

- Los **Gobiernos Locales** invirtieron S/ 5,1 millones en el mejoramiento del sistema de agua potable y alcantarillado en la ciudad de Nueva Cajamarca, en el distrito de Nuevo Cajamarca; S/ 4,6 millones en el mejoramiento del sistema de drenaje fluvial, en el distrito de Tarapoto; S/ 1,9 millones en el mejoramiento de caminos vecinales, en el distrito de Buenos Aires; S/ 1,1 millones en el mejoramiento de los servicios educativos de la I.E. N° 0751 Jaime Horacio Rojas Chávez, en el distrito de El Eslabón; S/ 1,1 millones en la creación del servicio de protección frente a inundaciones en la localidad de Shamboyacu, en el distrito de Shamboyacu; entre otros.



**VI. ANEXOS**

BANCO CENTRAL DE RESERVA DEL PERÚ – SUCURSAL IQUITOS

Anexo Nº 01

SAN MARTÍN: PRODUCCIÓN AGROPECUARIA <sup>1/</sup>  
(T.M.)

	2022										Total Ene.-Dic.	2023				
	Abr.	May.	Jun.	Jul.	Ago.	Set.	Oct.	Nov.	Dic.	Ene.		Feb.	Mar.	Abr.		
<b>TOTAL AGRÍCOLA</b>	<b>538 957</b>	<b>546 439</b>	<b>537 591</b>	<b>520 653</b>	<b>501 361</b>	<b>466 253</b>	<b>484 588</b>	<b>545 261</b>	<b>538 906</b>	<b>6297 668</b>	<b>562 108</b>	<b>599 309</b>	<b>555 907</b>	<b>546 271</b>	<b>TOTAL AGRÍCOLA</b>	
Arroz cáscara	84 466	82 356	87 943	72 345	69 547	61 879	63 510	83 037	70 139	873 111	61 539	70 483	68 926	55 033	Arroz cáscara	
Plátano	39 962	39 806	38 765	35 561	35 268	36 260	34 881	36 745	37 408	448 701	35 664	38 118	36 038	38 514	Plátano	
Yuca	9 086	8 660	7 941	7 919	8 038	7 665	8 639	11 183	9 106	105 644	9 901	11 257	13 289	9 810	Yuca	
Naranja	6 619	8 990	11 867	16 088	13 843	3 614	2 082	6 882	7 507	87 089	2 977	4 021	4 572	7 365	Naranja	
Papaya	1 787	2 016	3 375	2 699	2 474	2 439	2 314	2 307	2 271	27 489	2 063	2 163	1 895	1 547	Papaya	
Piña	1 354	1 419	1 422	1 423	1 403	1 377	1 605	1 493	1 581	17 497	1 618	1 488	1 566	1 481	Piña	
Cocotero	933	937	954	883	852	814	874	887	958	10 690	790	932	876	957	Cocotero	
Tomate	247	271	149	179	185	245	291	271	311	2 618	382	181	233	344	Tomate	
Pijuayo	3 102	76	64	58	52	68	71	60	37	22 003	6 782	175	125	62	Pijuayo	
Caña de azúcar	14 935	14 060	13 737	12 335	12 657	13 763	11 337	10 832	10 462	156 535	10 009	11 279	15 358	13 483	Caña de azúcar	
Maíz amarillo duro	8 924	14 433	26 551	27 300	7 211	1 605	3 200	6 838	15 998	175 246	53 005	34 373	9 932	4 789	Maíz amarillo duro	
Palma aceitera	37 161	38 430	35 514	40 123	52 873	47 078	63 540	65 713	60 887	582 284	51 716	41 661	45 226	39 016	Palma aceitera	
Cacao	5 538	6 880	7 485	6 143	5 182	4 809	4 653	5 384	5 471	65 806	4 372	4 715	5 022	5 395	Cacao	
Café	19 505	17 747	10 665	4 769	2 126	1 255	316	299	231	69 778	1 766	4 429	7 112	19 915	Café	
Sacha inchi	105	69	97	92	69	70	78	69	29	1 089	139	163	205	156	Sacha inchi	
Otros agrícolas															Otros agrícolas	
Stevia	0	0	0	0	0	0	0	0	0	0	0	0	0	0	Stevia	
Algodón	0	0	0	0	153	496	93	0	0	742	0	0	0	0	Algodón	
Tabaco	0	300	0	300	0	300	0	300	0	1 800	300	300	300	300	Tabaco	
Aguaje	1 816	1 623	1 018	1 086	990	1 171	1 136	1 030	785	16 952	681	325	411	530	Aguaje	
Caimito	11	0	0	0	0	0	0	8	7	660	125	380	126	10	Caimito	
Cocona	109	109	115	116	110	115	120	127	135	1 420	109	130	81	100	Cocona	
Pacae	373	128	0	0	0	53	92	198	65	7 097	1 538	1 958	807	591	Pacae	
Toronja	4	3	2	2	4	4	5	2	2	37	4	5	4	4	Toronja	
Resto agrícola	302 921	308 129	289 929	291 235	288 324	281 176	285 752	311 598	315 518	3623 381	316 630	370 775	343 803	346 869	Resto agrícola	
<b>TOTAL PECUARIO</b>	<b>9 957</b>	<b>9 896</b>	<b>9 593</b>	<b>9 330</b>	<b>9 025</b>	<b>8 848</b>	<b>8 739</b>	<b>8 688</b>	<b>9 494</b>	<b>111 917</b>	<b>8 971</b>	<b>9 108</b>	<b>9 585</b>	<b>9 783</b>	<b>TOTAL PECUARIO</b>	
Carne de ave	4 323	4 536	4 125	4 326	3 723	3 676	3 884	3 600	4 159	48 060	3 631	3 731	3 820	4 149	Carne de ave	
Carne de porcino	322	321	339	280	310	312	278	322	514	4 048	367	342	348	337	Carne de porcino	
Carne de vacuno	918	855	941	838	931	925	850	943	1 027	11 143	984	959	979	921	Carne de vacuno	
Carne de ovino	12	11	12	12	13	12	11	11	15	146	11	12	12	11	Carne de ovino	
Leche	3 100	3 044	3 159	2 776	2 837	2 657	2 464	2 558	2 505	34 011	2 777	2 956	3 169	3 135	Leche	
Huevos	1 280	1 129	1 017	1 100	1 211	1 265	1 251	1 254	1 274	14 509	1 201	1 107	1 256	1 230	Huevos	

<sup>1/</sup> Cifras preliminares.

Fuente: Dirección Regional del MIDAGRI de San Martín.

Elaboración: BCRP - Sucursal Iquitos.



Anexo Nº 02

**SAN MARTÍN: INDICADORES DEL SECTOR PESQUERO  
(T.M.)**

	2022									Total	2023				
	Abr.	May.	Jun.	Jul.	Ago.	Set.	Oct.	Nov.	Dic.	Ene.-Dic.	Ene.	Feb.	Mar.	Abr.	
<b>A. INGRESO OTROS DPTOS.</b>	<b>592</b>	<b>562</b>	<b>530</b>	<b>565</b>	<b>589</b>	<b>556</b>	<b>571</b>	<b>547</b>	<b>566</b>	<b>6 509</b>	<b>526</b>	<b>549</b>	<b>613</b>	<b>625</b>	<b>A. INGRESO OTROS DPTOS.</b>
- Fresco	308	298	283	304	317	303	314	301	311	3 503	292	300	333	327	- Fresco
- Salpreso	19	17	13	15	16	15	16	15	16	182	14	18	17	22	- Salpreso
- Seco-salado	265	247	233	246	255	239	241	231	239	2 824	220	232	264	276	- Seco-salado
<b>B. PRODUCCIÓN INTERNA</b>	<b>285</b>	<b>284</b>	<b>243</b>	<b>248</b>	<b>217</b>	<b>221</b>	<b>232</b>	<b>237</b>	<b>237</b>	<b>3 027</b>	<b>229</b>	<b>261</b>	<b>223</b>	<b>263</b>	<b>B. PRODUCCIÓN INTERNA</b>
- Acuicultura	277	274	231	237	206	209	221	226	227	2 896	219	251	216	256	- Acuicultura
- Extracción río Huallaga	8	10	12	11	12	12	12	11	10	130	9	11	7	7	- Extracción río Huallaga
<b>TOTAL DESEMBARQUE (A+B)</b>	<b>877</b>	<b>846</b>	<b>773</b>	<b>813</b>	<b>806</b>	<b>777</b>	<b>803</b>	<b>784</b>	<b>803</b>	<b>9 536</b>	<b>755</b>	<b>811</b>	<b>836</b>	<b>889</b>	<b>TOTAL DESEMBARQUE (A+B)</b>

Fuente: Dirección Regional de la Producción de San Martín.

Elaboración: BCRP - Sucursal Iquitos.

Anexo Nº 03

**SAN MARTÍN: PRODUCCIÓN DE MADERA ROLLIZA**  
(m<sup>3</sup>)

	2022									Total	2023				
	Abr.	May.	Jun.	Jul.	Ago.	Set.	Oct.	Nov.	Dic.	Ene.-Dic.	Ene.	Feb.	Mar.	Abr.	
<b>Especies de madera</b>															<b>Especies de madera</b>
Alfaro	0	0	26	0	3	0	0	0	0	30	0	0	0	n.d.	Alfaro
Ana caspi	0	0	0	0	0	0	0	0	0	0	0	0	0	n.d.	Ana caspi
Bolaina	2	62	2	0	2	2	7	4	13	94	0	4	2	n.d.	Bolaina
Caoba	0	0	0	0	0	0	0	0	0	0	0	0	0	n.d.	Caoba
Capirona	0	0	0	0	0	3	2	5	0	9	0	0	0	n.d.	Capirona
Catahua	0	0	0	0	0	44	98	75	0	216	0	0	0	n.d.	Catahua
Cedro	0	0	0	0	0	223	0	166	0	389	0	0	0	n.d.	Cedro
Cedro (otros)	0	0	0	0	19	0	527	1	128	675	0	0	0	n.d.	Cedro (otros)
Copaiba	0	0	0	0	0	0	0	0	0	0	0	0	0	n.d.	Copaiba
Cumala	0	0	2	3	8	1	9	21	10	59	0	12	0	n.d.	Cumala
Estoraque	0	0	0	0	0	0	0	0	0	0	0	0	0	n.d.	Estoraque
Huangana shiringa	0	0	0	0	0	0	0	0	0	0	0	0	0	n.d.	Huangana shiringa
Huayuro	0	0	0	0	0	0	0	0	0	4	0	0	0	n.d.	Huayuro
Ishpingo	0	0	0	0	0	0	0	0	0	0	0	0	0	n.d.	Ishpingo
Leche caspi	13	0	0	2	9	3	2	0	0	33	0	0	0	n.d.	Leche caspi
Manchinga	0	1	0	0	0	39	139	56	0	245	0	0	0	n.d.	Manchinga
Marupa	0	0	0	0	0	0	0	0	0	0	0	0	0	n.d.	Marupa
Mashonaste	0	0	2	1	1	0	0	0	0	5	0	0	0	n.d.	Mashonaste
Moena	4	0	54	45	2	17	16	52	0	207	0	0	0	n.d.	Moena
Papelilo caspi	0	0	2	0	0	0	0	0	0	6	0	0	0	n.d.	Papelilo caspi
Pashaco	4	4	4	0	3	3	18	2	4	51	0	0	2	n.d.	Pashaco
Pumaquiro	0	0	0	0	0	0	0	0	0	0	0	0	0	n.d.	Pumaquiro
Quina Quina	0	1	0	0	0	8	7	0	0	21	0	0	0	n.d.	Quina Quina
Quinilla	0	0	0	0	0	0	0	8	0	27	0	0	0	n.d.	Quinilla
Tornillo	26	0	620	1 171	105	0	0	0	0	1 943	270	0	0	n.d.	Tornillo
Otros	955	46	70	126	161	173	254	114	100	2 172	75	0	14	n.d.	Otros
<b>TOTAL</b>	<b>1 002</b>	<b>113</b>	<b>784</b>	<b>1 348</b>	<b>313</b>	<b>516</b>	<b>1 079</b>	<b>504</b>	<b>255</b>	<b>6 188</b>	<b>345</b>	<b>15</b>	<b>18</b>	<b>n.d.</b>	<b>TOTAL</b>

Fuente: Nodo CIEF San Martín - Autoridad Regional Ambiental.

Elaboración: BCRP - Sucursal Iquitos.



Anexo Nº 04

**SAN MARTÍN: PRODUCCIÓN DE MADERA ASERRADA**  
(m<sup>3</sup>)

	2022										Total	2023				
	Abr.	May.	Jun.	Jul.	Ago.	Set.	Oct.	Nov.	Dic.	Ene.-Dic.	Ene.	Feb.	Mar.	Abr.		
<b>Especies de madera</b>																<b>Especies de madera</b>
Alfaro	0	0	0	0	0	0	0	0	8	8	8	0	0	0	n.d.	Alfaro
Ana caspi	0	18	0	0	6	0	2	0	6	54	54	3	0	0	n.d.	Ana caspi
Bolaina	93	143	92	102	3	0	0	0	47	667	667	0	64	24	n.d.	Bolaina
Caoba	0	0	0	0	0	0	0	0	0	0	0	0	0	0	n.d.	Caoba
Capirona	3	4	3	5	22	8	37	2	0	113	113	0	16	13	n.d.	Capirona
Catahua	5	9	13	14	56	24	52	65	77	370	370	8	46	43	n.d.	Catahua
Cedro	0	0	56	0	0	77	0	21	92	290	290	0	0	0	n.d.	Cedro
Cedro (otros)	0	13	0	1	0	0	0	153	27	238	238	5	0	0	n.d.	Cedro (otros)
Copaiba	22	13	0	17	0	22	33	19	30	250	250	13	8	5	n.d.	Copaiba
Cumala	56	19	0	31	67	53	9	29	71	513	513	35	66	15	n.d.	Cumala
Estoraque	0	0	0	0	0	0	0	0	0	0	0	0	0	0	n.d.	Estoraque
Huayruro	5	18	15	19	12	23	7	4	20	167	167	4	16	20	n.d.	Huayruro
Ishpingo	0	0	0	0	0	0	0	0	0	0	0	0	0	0	n.d.	Ishpingo
Leche caspi	0	10	0	5	3	8	11	30	23	101	101	2	22	7	n.d.	Leche caspi
Manchinga	21	7	7	8	5	15	56	51	22	230	230	19	24	17	n.d.	Manchinga
Marupa	35	14	8	14	9	4	15	3	28	178	178	11	9	5	n.d.	Marupa
Mashonaste	3	11	4	26	21	20	8	6	0	108	108	1	7	5	n.d.	Mashonaste
Moena	10	17	24	19	42	26	79	69	30	439	439	1	14	33	n.d.	Moena
Papelillo caspi	5	68	0	16	5	6	55	7	0	336	336	48	6	82	n.d.	Papelillo caspi
Pashaco	38	37	36	59	77	51	117	42	31	636	636	25	53	35	n.d.	Pashaco
Pumaquiro	0	0	0	0	0	0	0	0	0	0	0	0	0	0	n.d.	Pumaquiro
Quina quina	57	49	121	74	43	103	39	140	39	897	897	49	12	55	n.d.	Quina quina
Quinilla	0	10	54	46	52	85	135	91	86	598	598	26	21	29	n.d.	Quinilla
Rifari	10	27	70	18	25	8	18	7	6	226	226	0	0	1	n.d.	Rifari
Riñón de huangana	0	0	0	0	0	0	0	0	0	0	0	0	0	0	n.d.	Riñón de huangana
Tornillo	75	110	92	630	692	493	163	382	490	3 583	3 583	226	353	229	n.d.	Tornillo
Zapote	19	19	21	0	0	12	13	0	12	140	140	3	16	15	n.d.	Zapote
Otros	1 341	1 113	962	406	841	1 227	1 352	1 155	1 001	11 468	11 468	670	800	634	n.d.	Otros
<b>TOTAL</b>	<b>1 799</b>	<b>1 732</b>	<b>1 577</b>	<b>1 511</b>	<b>1 982</b>	<b>2 265</b>	<b>2 201</b>	<b>2 276</b>	<b>2 146</b>	<b>21 611</b>	<b>21 611</b>	<b>1 148</b>	<b>1 552</b>	<b>1 267</b>	<b>n.d.</b>	<b>TOTAL</b>

Fuente: Nodo CIEF San Martín - Autoridad Regional Ambiental.

Elaboración: BCRP - Sucursal Iquitos.



Anexo Nº 05

**SAN MARTIN: PRODUCCIÓN MANUFACTURERA <sup>1/</sup>**  
**(Índice de volumen físico: 2007=100)**

C I I U	2022									Total Ene.-Dic.	2023				C I I U
	Abr.	May.	Jun.	Jul.	Ago.	Set.	Oct.	Nov.	Dic.		Ene.	Feb.	Mar.	Abr.	
<b>MANUFACTURA PRIMARIA</b>	<b>0,0</b>	<b>0,0</b>	<b>0,0</b>	<b>0,0</b>	<b>0,0</b>	<b>0,0</b>	<b>0,0</b>	<b>0,0</b>	<b>0,0</b>	<b>0,0</b>	<b>0,0</b>	<b>0,0</b>	<b>0,0</b>	<b>0,0</b>	<b>MANUFACTURA PRIMARIA</b>
2320 - Biodiesel	0,0	0,0	0,0	0,0	0,0	0,0	0,0	0,0	0,0	0,0	0,0	0,0	0,0	0,0	2320 - Biodiesel
<b>MANUFACTURA NO PRIMARIA</b>	<b>191,5</b>	<b>172,2</b>	<b>178,1</b>	<b>188,4</b>	<b>176,3</b>	<b>187,1</b>	<b>193,1</b>	<b>200,3</b>	<b>194,6</b>	<b>187,2</b>	<b>182,1</b>	<b>184,6</b>	<b>163,3</b>	<b>131,7</b>	<b>MANUFACTURA NO PRIMARIA</b>
1514 - Aceite y manteca	276,6	245,7	243,0	270,6	232,8	259,8	266,7	278,7	280,8	263,0	256,1	253,7	219,9	181,4	1514 - Aceite y manteca
1520 - Quesos y mantequillas	0,0	0,0	0,0	0,0	0,0	0,0	0,0	0,0	0,0	0,0	0,0	0,0	0,0	0,0	1520 - Quesos y mantequillas
1543 - Chocolates	0,0	0,0	0,0	0,0	0,0	0,0	0,0	0,0	0,0	0,7	0,0	0,0	0,0	0,0	1543 - Chocolates
1554 - Bebidas gaseosas	0,0	0,0	0,0	0,0	0,0	0,0	0,0	0,0	0,0	0,0	0,0	0,0	0,0	0,0	1554 - Bebidas gaseosas
2010 - Madera aserrada	42,1	40,5	36,9	35,4	46,4	53,0	51,5	53,3	50,2	42,1	26,9	36,3	29,7	32,0	2010 - Madera aserrada
2411 - Jabón	490,9	285,5	367,6	386,6	454,4	444,7	428,7	428,9	352,1	391,5	406,0	461,8	428,1	272,0	2411 - Jabón
2695 - Ladrillos, bloques y adoquines	0,0	0,0	0,0	0,0	0,0	0,0	0,0	0,0	0,0	0,0	0,0	0,0	0,0	0,0	2695 - Ladrillos, bloques y adoquines
2694 - Cemento	195,3	194,1	224,4	207,5	227,2	210,5	225,5	230,8	206,2	215,1	216,0	223,0	208,1	158,5	2694 - Cemento
<b>TOTAL</b>	<b>177,3</b>	<b>159,4</b>	<b>164,9</b>	<b>174,4</b>	<b>163,2</b>	<b>173,2</b>	<b>178,7</b>	<b>185,5</b>	<b>180,2</b>	<b>173,3</b>	<b>168,6</b>	<b>170,9</b>	<b>151,2</b>	<b>121,9</b>	<b>TOTAL</b>

1/ cifras preliminares

Fuente: Dirección Regional de la Producción de San Martín - Encuesta a Empresas Industriales.

Elaboración: BCRP - Sucursal Iquitos.



Anexo Nº 06

**SAN MARTIN: PRODUCCIÓN MANUFACTURERA <sup>1/</sup>**  
(Variación porcentual)

C I I U	2022/2021										Total Ene.-Dic.	2023/2022				C I I U
	Abr.	May.	Jun.	Jul.	Ago.	Set.	Oct.	Nov.	Dic.	Ene.		Feb.	Mar.	Abr.		
<b>MANUFACTURA PRIMARIA</b>	-	-	-	-	-	-	-	-	-	-	-	-	-	-	-	<b>MANUFACTURA PRIMARIA</b>
2320 - Biodiesel	-	-	-	-	-	-	-	-	-	-	-	-	-	-	-	2320 - Biodiesel
<b>MANUFACTURA NO PRIMARIA</b>	<b>6,6</b>	<b>-9,3</b>	<b>-14,4</b>	<b>-9,2</b>	<b>-6,6</b>	<b>-9,0</b>	<b>-5,0</b>	<b>4,1</b>	<b>4,7</b>	<b>-3,4</b>	<b>-4,2</b>	<b>2,7</b>	<b>-16,3</b>	<b>-31,3</b>	<b>MANUFACTURA NO PRIMARIA</b>	
1514 - Aceite y manteca	4,6	-6,7	-20,9	-10,5	-11,2	-11,2	-7,1	-2,3	2,3	-3,8	-4,0	2,0	-23,2	-34,4	1514 - Aceite y manteca	
1520 - Quesos y mantequillas	-	-	-	-	-	-	-	-	-	-	-	-	-	-	1520 - Quesos y mantequillas	
1543 - Chocolates	-100,0	-100,0	-	-100,0	-	-	-100,0	-	-	-97,9	-100,0	-	-	-	1543 - Chocolates	
1554 - Bebidas gaseosas	-	-	-	-	-	-	-	-	-	-	-	-	-	-	1554 - Bebidas gaseosas	
2010 - Madera aserrada	277,9	277,3	67,6	-2,5	12,2	47,2	29,2	29,7	68,7	62,2	-7,4	20,2	-20,4	-24,0	2010 - Madera aserrada	
2411 - Jabón	41,5	-14,2	483,1	307,6	49,9	33,1	129,1	98,0	65,9	20,1	16,1	9,5	48,9	-44,6	2411 - Jabón	
2695 - Ladrillos, bloques y adoquines	-	-	-	-	-	-	-	-	-	-	-	-	-	-	2695 - Ladrillos, bloques y adoquines	
2694 - Cemento	-1,0	-22,6	-10,1	-15,8	-2,4	-11,4	-10,0	14,1	1,1	-9,1	-6,7	2,0	-0,6	-18,8	2694 - Cemento	
<b>TOTAL</b>	<b>6,6</b>	<b>-9,3</b>	<b>-14,4</b>	<b>-9,2</b>	<b>-6,6</b>	<b>-9,0</b>	<b>-5,0</b>	<b>4,1</b>	<b>4,7</b>	<b>-3,4</b>	<b>-4,2</b>	<b>2,7</b>	<b>-16,3</b>	<b>-31,3</b>	<b>TOTAL</b>	

<sup>1/</sup> cifras preliminares

Fuente: Dirección Regional de la Producción de San Martín - Encuesta a Empresas Industriales.

Elaboración: BCRP - Sucursal Iquitos.



Anexo Nº 07

**SAN MARTÍN: TRABAJADORES ASALARIADOS PRIVADOS FORMALES  
POR SECTORES ECONÓMICOS**  
(Variación porcentual con respecto al mismo mes del año anterior)

Año	Mes	Agricultura	Minería	Manufactura	Construcción	Comercio	Servicios	Total
2022	ABR.	1,9	-24,4	11,2	-18,4	9,0	21,3	<b>11,4</b>
	MAY.	2,6	-16,7	6,2	-9,2	7,6	22,3	<b>12,0</b>
	JUN.	-0,8	-12,3	-13,0	-1,8	5,9	17,4	<b>7,4</b>
	JUL.	-0,1	-16,9	0,1	7,9	7,5	19,9	<b>11,3</b>
	AGO.	2,0	-20,2	1,3	18,5	8,0	18,3	<b>12,0</b>
	SET.	2,2	-20,2	-4,4	40,5	7,2	19,2	<b>12,9</b>
	OCT.	4,9	-16,0	0,8	58,3	8,0	15,1	<b>13,6</b>
	NOV.	3,3	-2,8	3,9	62,0	11,8	18,2	<b>16,1</b>
DIC.	5,4	-9,2	1,3	46,4	7,3	12,6	<b>11,7</b>	
2023	ENE.	2,1	-5,9	1,3	15,8	6,1	13,2	<b>10,0</b>
	FEB.	-1,7	-4,5	-9,9	16,7	4,4	12,0	<b>6,3</b>
	MAR.	n.d.	n.d.	n.d.	n.d.	n.d.	n.d.	<b>n.d.</b>
	ABR.	n.d.	n.d.	n.d.	n.d.	n.d.	n.d.	<b>n.d.</b>

Fuente: MTPE – Planilla electrónica - PLAME y T-registro.

Elaboración: BCRP - Sucursal Iquitos.



Anexo Nº 08

**SAN MARTÍN: EXPORTACIONES POR GRUPO DE PRODUCTOS**  
(Valor FOB - Millones de US\$)

	2022										Total Ene.-Dic.	2023				
	Abr.	May.	Jun.	Jul.	Ago.	Set.	Oct.	Nov.	Dic.	Ene.		Feb.	Mar.	Abr.		
<b>1. Productos tradicionales</b>	<b>1,9</b>	<b>3,3</b>	<b>3,1</b>	<b>4,9</b>	<b>5,4</b>	<b>6,6</b>	<b>3,6</b>	<b>3,5</b>	<b>1,6</b>	<b>43,7</b>	<b>1,3</b>	<b>0,5</b>	<b>0,8</b>	<b>1,4</b>	<b>1. Productos tradicionales</b>	
- Algodón	0,0	0,0	0,0	0,0	0,0	0,0	0,0	0,0	0,0	0,0	0,0	0,0	0,0	0,0	- Algodón	
- Café verde en grano seco	1,9	3,3	3,1	4,9	5,4	6,6	3,6	3,5	1,6	43,7	1,3	0,5	0,8	1,4	- Café verde en grano seco	
<b>2. Productos no tradicionales</b>	<b>8,6</b>	<b>10,8</b>	<b>9,5</b>	<b>14,4</b>	<b>14,4</b>	<b>13,7</b>	<b>17,9</b>	<b>14,1</b>	<b>11,9</b>	<b>142,3</b>	<b>11,0</b>	<b>11,2</b>	<b>11,5</b>	<b>9,1</b>	<b>2. Productos no tradicionales</b>	
- Forestales	<b>0,0</b>	<b>0,1</b>	<b>0,1</b>	<b>0,0</b>	<b>0,0</b>	<b>0,0</b>	<b>0,0</b>	<b>0,0</b>	<b>0,1</b>	<b>0,5</b>	<b>0,3</b>	<b>0,3</b>	<b>0,4</b>	<b>0,3</b>	- Forestales	
* Madera aserrada	0,0	0,1	0,1	0,0	0,0	0,0	0,0	0,0	0,1	0,5	0,3	0,3	0,4	0,3	* Madera aserrada	
* Tablillas y Frisos	0,0	0,0	0,0	0,0	0,0	0,0	0,0	0,0	0,0	0,0	0,0	0,0	0,0	0,0	* Tablillas y Frisos	
* Machihembrado	0,0	0,0	0,0	0,0	0,0	0,0	0,0	0,0	0,0	0,0	0,0	0,0	0,0	0,0	* Machihembrado	
* Otros acabados	0,0	0,0	0,0	0,0	0,0	0,0	0,0	0,0	0,0	0,0	0,0	0,0	0,0	0,0	* Otros acabados	
- Pesqueros	<b>0,0</b>	<b>0,0</b>	<b>0,0</b>	<b>0,0</b>	<b>0,0</b>	<b>0,0</b>	<b>0,0</b>	<b>0,0</b>	<b>0,0</b>	<b>0,0</b>	<b>0,0</b>	<b>0,0</b>	<b>0,0</b>	<b>0,0</b>	- Pesqueros	
* Paiche salado	0,0	0,0	0,0	0,0	0,0	0,0	0,0	0,0	0,0	0,0	0,0	0,0	0,0	0,0	* Paiche salado	
- Agroindustriales	<b>8,5</b>	<b>10,7</b>	<b>9,1</b>	<b>13,5</b>	<b>14,4</b>	<b>13,6</b>	<b>17,6</b>	<b>13,6</b>	<b>11,4</b>	<b>138,4</b>	<b>10,6</b>	<b>10,8</b>	<b>10,9</b>	<b>8,8</b>	- Agroindustriales	
* Conservas de palmito	1,2	1,2	1,3	0,8	0,9	1,0	0,7	0,7	0,9	11,2	0,7	0,9	1,0	1,2	* Conservas de palmito	
* Tabaco negro / rubio	0,0	0,0	0,6	0,2	0,3	0,3	0,4	0,1	0,1	2,4	0,1	0,0	0,4	0,0	* Tabaco negro / rubio	
* Manteca y aceite de palma	0,8	1,1	1,1	1,0	0,9	0,6	0,0	0,6	1,1	8,4	0,2	0,3	0,8	0,5	* Manteca y aceite de palma	
* Cacao y cáscara de cacao	3,8	4,7	2,9	6,3	7,0	6,5	6,2	5,8	2,3	54,5	3,7	5,7	4,6	1,6	* Cacao y cáscara de cacao	
* Aceite de sacha inchi	2,0	2,7	2,9	4,4	3,8	3,3	5,0	3,2	3,6	39,0	3,8	2,5	3,9	3,6	* Aceite de sacha inchi	
* Uña de gato	0,0	0,0	0,0	0,0	0,0	0,0	0,0	0,0	0,0	0,0	0,0	0,0	0,0	0,0	* Uña de gato	
* Chocolates	0,0	0,0	0,0	0,0	0,0	0,0	0,0	0,0	0,0	0,1	0,0	0,0	0,0	0,0	* Chocolates	
* Puros	0,0	0,0	0,0	0,1	0,1	0,0	0,0	0,1	0,1	0,7	0,0	0,0	0,0	0,0	* Puros	
* Otros <sup>1/</sup>	0,7	1,0	0,3	0,8	1,5	1,8	5,3	2,9	3,4	22,3	2,1	1,2	0,2	2,0	* Otros <sup>1/</sup>	
- Resto <sup>2/</sup>	<b>0,1</b>	<b>0,1</b>	<b>0,3</b>	<b>0,9</b>	<b>0,0</b>	<b>0,1</b>	<b>0,2</b>	<b>0,4</b>	<b>0,5</b>	<b>3,5</b>	<b>0,2</b>	<b>0,2</b>	<b>0,2</b>	<b>0,0</b>	- Resto <sup>2/</sup>	
<b>TOTAL EXPORTACIONES (1+2)</b>	<b>10,5</b>	<b>14,2</b>	<b>12,6</b>	<b>19,3</b>	<b>19,8</b>	<b>20,3</b>	<b>21,5</b>	<b>17,6</b>	<b>13,5</b>	<b>186,0</b>	<b>12,4</b>	<b>11,7</b>	<b>12,4</b>	<b>10,5</b>	<b>TOTAL EXPORTACIONES (1+2)</b>	

1/ Plantas vivas, achiote, maca, semillas de pijuayo, etc.

2/ Manufactura de piedras preciosas, bisutería, material publicitario, objetos de adorno, etc.

Fuente: SUNAT.

Elaboración: BCRP - Sucursal Iquitos.



Anexo Nº 09

**SAN MARTÍN: EJECUCIÓN DEL PRESUPUESTO DE GASTOS DEL GOBIERNO NACIONAL <sup>1/</sup>**  
(Millones de soles)

	2022										Total	2023				
	Abr.	May.	Jun.	Jul.	Ago.	Set.	Oct.	Nov.	Dic.	Ene.-Dic.	Ene.	Feb.	Mar.	Abr.		
<b>GASTOS NO FINANCIEROS</b>	<b>99,4</b>	<b>99,2</b>	<b>92,3</b>	<b>120,7</b>	<b>219,2</b>	<b>81,0</b>	<b>188,1</b>	<b>128,4</b>	<b>256,8</b>	<b>1 520,1</b>	<b>78,7</b>	<b>118,4</b>	<b>83,9</b>	<b>113,6</b>	<b>GASTOS NO FINANCIEROS</b>	
<b>a. GASTOS CORRIENTES</b>	<b>68,7</b>	<b>85,2</b>	<b>66,3</b>	<b>81,5</b>	<b>187,6</b>	<b>63,2</b>	<b>172,0</b>	<b>83,7</b>	<b>227,5</b>	<b>1 236,4</b>	<b>66,1</b>	<b>97,2</b>	<b>52,0</b>	<b>87,1</b>	<b>a. GASTOS CORRIENTES</b>	
1. Personal y obligaciones	19,8	21,9	20,9	25,4	19,7	19,8	19,9	21,8	26,6	255,8	21,3	19,5	19,4	20,0	1. Personal y obligaciones	
2. Pensiones y prestaciones sociales	2,1	1,9	1,7	3,3	1,9	1,9	2,2	2,0	4,7	26,6	2,2	1,8	2,2	2,3	2. Pensiones y prestaciones sociales	
3. Bienes y servicios	11,9	29,6	11,0	37,8	124,9	15,7	82,6	36,2	157,9	557,0	11,0	27,3	13,7	11,4	3. Bienes y servicios	
4. Otros gastos corrientes	35,1	14,9	25,1	13,4	31,3	9,6	0,8	16,4	36,7	231,2	21,1	21,5	16,5	29,1	5. Otros gastos corrientes	
5. Donaciones y transferencias	0,0	16,9	7,7	1,5	9,8	16,2	66,5	7,2	1,6	165,8	10,5	27,1	0,1	24,3	5. Donaciones y transferencias	
<b>b. GASTOS DE CAPITAL</b>	<b>30,6</b>	<b>14,0</b>	<b>26,0</b>	<b>39,2</b>	<b>31,6</b>	<b>17,8</b>	<b>16,1</b>	<b>44,7</b>	<b>29,2</b>	<b>283,7</b>	<b>12,6</b>	<b>21,2</b>	<b>31,9</b>	<b>26,5</b>	<b>b. GASTOS DE CAPITAL</b>	
1. Adquisición de activos no financieros	30,6	14,0	26,0	37,0	31,6	17,8	16,1	37,1	28,9	273,6	12,6	21,2	31,5	26,0	1. Adquisición de activos no financieros	
2. Otros gastos de capital	0,0	0,0	0,0	0,0	0,0	0,0	0,0	0,0	0,0	0,0	0,0	0,0	0,0	0,0	2. Donaciones y transferencias	
3. Donaciones y transferencias	0,0	0,0	0,0	2,2	0,0	0,0	0,0	7,6	0,3	10,2	0,0	0,0	0,4	0,5	3. Otros gastos de capital	

1/ Información actualizada al 31 de mayo de 2023.

Fuente: MEF.

Elaboración: BCRP - Sucursal Iquitos.

Anexo Nº 10

**SAN MARTÍN: EJECUCIÓN DEL PRESUPUESTO DE GASTOS DEL GOBIERNO REGIONAL <sup>1/</sup>**  
(Millones de soles)

	2022									Total Ene.-Dic.	2023				
	Abr.	May.	Jun.	Jul.	Ago.	Set.	Oct.	Nov.	Dic.		Ene.	Feb.	Mar.	Abr.	
<b>GASTOS NO FINANCIEROS</b>	<b>138,7</b>	<b>155,0</b>	<b>164,5</b>	<b>172,1</b>	<b>166,0</b>	<b>149,9</b>	<b>159,9</b>	<b>179,2</b>	<b>256,3</b>	<b>1 888,1</b>	<b>137,1</b>	<b>129,5</b>	<b>143,5</b>	<b>134,4</b>	<b>GASTOS NO FINANCIEROS</b>
<b>a. GASTOS CORRIENTES</b>	<b>114,5</b>	<b>116,9</b>	<b>126,9</b>	<b>135,5</b>	<b>128,7</b>	<b>112,1</b>	<b>114,8</b>	<b>127,6</b>	<b>193,5</b>	<b>1 476,5</b>	<b>131,3</b>	<b>114,1</b>	<b>115,0</b>	<b>118,6</b>	<b>a. GASTOS CORRIENTES</b>
1. Personal y obligaciones	72,2	71,5	75,8	78,4	78,8	70,7	73,1	75,9	93,9	896,6	109,5	82,9	74,9	82,7	1. Personal y obligaciones
2. Pensiones y prestaciones sociales	3,9	3,6	4,2	4,5	3,6	3,5	4,0	3,9	6,0	48,8	4,8	3,8	3,5	4,5	2. Pensiones y prestaciones sociales
3. Bienes y servicios	38,3	41,5	46,3	44,2	46,3	37,8	37,6	47,8	91,8	518,9	17,0	27,4	36,5	31,5	3. Bienes y servicios
4. Donaciones y transferencias	0,0	0,0	0,5	0,0	0,0	0,0	0,0	0,0	0,0	1,0	0,0	0,0	0,0	0,0	4. Donaciones y transferencias
5. Otros gastos corrientes	0,1	0,4	0,1	8,4	0,0	0,0	0,1	0,1	1,8	11,1	0,0	0,0	0,0	0,0	5. Otros gastos corrientes
<b>b. GASTOS DE CAPITAL</b>	<b>24,2</b>	<b>38,1</b>	<b>37,7</b>	<b>36,6</b>	<b>37,3</b>	<b>37,9</b>	<b>45,1</b>	<b>51,6</b>	<b>62,8</b>	<b>411,7</b>	<b>5,8</b>	<b>15,4</b>	<b>28,5</b>	<b>15,8</b>	<b>b. GASTOS DE CAPITAL</b>
1. Adquisición de activos no financieros	24,2	38,1	35,7	36,4	37,3	37,9	45,1	51,6	62,1	408,7	5,8	15,4	28,5	15,8	1. Adquisición de activos no financieros
2. Donaciones y transferencias	0,0	0,0	1,9	0,3	0,0	0,0	0,0	0,0	0,7	3,0	0,0	0,0	0,0	0,0	2. Donaciones y transferencias
3. Otros gastos de capital	0,0	0,0	0,0	0,0	0,0	0,0	0,0	0,0	0,0	0,0	0,0	0,0	0,0	0,0	3. Otros gastos de capital

1/ Información actualizada al 31 de mayo de 2023.

Fuente: MEF.

Elaboración: BCRP - Sucursal Iquitos.



Anexo Nº 11

**SAN MARTÍN: EJECUCIÓN DEL PRESUPUESTO DE GASTOS DE LOS GOBIERNOS LOCALES 1/**  
(Millones de soles)

	2022										Total	2023				
	Abr.	May.	Jun.	Jul.	Ago.	Set.	Oct.	Nov.	Dic.	Ene.-Dic.	Ene.	Feb.	Mar.	Abr.		
<b>GASTOS NO FINANCIEROS</b>	<b>56,1</b>	<b>64,8</b>	<b>60,4</b>	<b>85,7</b>	<b>82,0</b>	<b>86,1</b>	<b>74,6</b>	<b>87,2</b>	<b>131,3</b>	<b>869,1</b>	<b>13,4</b>	<b>46,0</b>	<b>65,5</b>	<b>72,8</b>	<b>GASTOS NO FINANCIEROS</b>	
<b>a. GASTOS CORRIENTES</b>	<b>30,7</b>	<b>34,5</b>	<b>33,8</b>	<b>45,8</b>	<b>35,2</b>	<b>27,1</b>	<b>30,3</b>	<b>31,5</b>	<b>52,6</b>	<b>399,0</b>	<b>10,7</b>	<b>22,4</b>	<b>34,0</b>	<b>27,7</b>	<b>a. GASTOS CORRIENTES</b>	
1. Personal y obligaciones	4,2	4,6	4,0	5,8	4,1	3,8	4,6	4,5	7,9	58,0	4,3	5,2	4,6	4,7	1. Personal y obligaciones	
2. Pensiones y prestaciones sociales	1,5	1,4	1,6	1,6	1,4	1,8	1,1	1,1	1,4	15,8	0,2	1,2	1,3	1,3	2. Pensiones y prestaciones sociales	
3. Bienes y servicios	23,4	27,5	26,8	36,1	28,3	20,3	22,5	24,0	39,9	306,4	5,9	15,3	26,0	20,4	3. Bienes y servicios	
4. Donaciones y transferencias	0,8	0,7	1,2	2,1	1,2	1,0	1,8	1,6	3,0	14,6	0,2	0,5	1,1	0,6	4. Donaciones y transferencias	
5. Otros gastos corrientes	0,9	0,3	0,2	0,2	0,3	0,3	0,3	0,2	0,4	4,2	0,1	0,2	1,0	0,7	5. Otros gastos corrientes	
<b>b. GASTOS DE CAPITAL</b>	<b>25,4</b>	<b>30,3</b>	<b>26,6</b>	<b>39,9</b>	<b>46,8</b>	<b>59,0</b>	<b>44,2</b>	<b>55,7</b>	<b>78,7</b>	<b>470,1</b>	<b>2,7</b>	<b>23,5</b>	<b>31,5</b>	<b>45,1</b>	<b>b. GASTOS DE CAPITAL</b>	
1. Adquisición de activos no financieros	25,4	30,3	26,6	39,9	46,8	59,0	44,2	55,7	78,7	470,0	2,7	23,5	31,5	45,1	1. Adquisición de activos no financieros	
2. Donaciones y transferencias	0,0	0,1	0,0	0,0	0,0	0,0	0,0	0,0	0,0	0,1	0,0	0,0	0,1	0,0	2. Donaciones y transferencias	
3. Otros gastos de capital	0,0	0,0	0,0	0,0	0,0	0,0	0,0	0,0	0,0	0,0	0,0	0,0	0,0	0,0	3. Otros gastos de capital	

1/ Información actualizada al 31 de mayo de 2023.

Fuente: MEF.

Elaboración: BCRP - Sucursal Iquitos.

Anexo Nº 12

**SAN MARTÍN: INVERSIÓN NO FINANCIERA DEL GOBIERNO NACIONAL <sup>1/</sup>**  
(Millones de soles)

FUNCIONES	2022										Total Ene.-Dic.	2023				FUNCIONES
	Abr.	May.	Jun.	Jul.	Ago.	Set.	Oct.	Nov.	Dic.	Ene.		Feb.	Mar.	Abr.		
AGROPECUARIA	2,7	1,5	4,3	3,1	5,7	2,4	2,8	2,1	3,7	31,2	2,0	2,2	3,1	2,6	AGROPECUARIA	
CULTURA Y DEPORTE	0,0	0,0	0,0	0,0	0,0	0,0	0,0	0,0	0,0	0,0	0,0	0,0	0,0	0,0	CULTURA Y DEPORTE	
EDUCACIÓN	2,3	1,8	2,3	2,8	0,8	0,7	1,0	4,1	3,1	24,8	0,0	1,0	8,6	0,7	EDUCACIÓN	
ENERGÍA	0,0	0,8	0,7	0,6	0,9	0,9	0,8	0,5	1,9	8,8	0,0	1,6	0,7	1,1	ENERGÍA	
INDUSTRIA	0,1	1,1	0,1	0,1	0,3	0,3	0,3	0,2	0,3	3,2	0,0	1,3	1,5	0,0	INDUSTRIA	
JUSTICIA	0,0	0,0	0,0	0,0	0,1	0,1	0,1	0,2	1,0	1,5	0,0	0,0	0,0	0,1	JUSTICIA	
AMBIENTE	0,0	0,3	0,1	0,0	0,3	0,2	0,1	0,3	1,0	2,4	0,0	0,1	0,0	0,0	AMBIENTE	
COMERCIO	0,0	0,0	0,0	0,0	0,0	0,0	0,0	0,0	0,0	0,1	0,0	0,0	0,0	0,0	COMERCIO	
ORDEN PUBLICO Y SEGURIDAD	0,0	0,5	0,0	0,0	0,0	1,7	0,0	0,0	0,2	2,5	0,0	0,0	0,0	0,0	ORDEN PUBLICO Y SEGURIDAD	
PESCA	0,0	0,0	0,0	0,0	0,0	0,0	0,0	0,0	0,0	0,0	0,0	0,0	0,0	0,0	PESCA	
PLANEAMIENTO, GESTION Y RESERVA	0,0	0,0	0,0	0,0	0,1	0,1	0,0	0,5	0,5	1,2	0,0	0,0	0,1	0,1	PLANEAMIENTO, GESTION Y RESERVA	
PROTECCIÓN SOCIAL	0,0	0,0	0,0	0,1	0,0	0,0	0,1	0,0	0,1	0,2	0,0	0,0	0,0	0,0	PROTECCIÓN SOCIAL	
SALUD	0,0	0,0	0,0	0,0	0,0	0,1	0,0	0,1	0,1	0,4	0,0	0,0	0,0	0,0	SALUD	
SANEAMIENTO	0,5	1,4	2,7	11,0	1,3	2,6	2,4	3,1	2,6	27,8	0,1	0,7	1,7	0,6	SANEAMIENTO	
TRABAJO	0,0	0,0	0,0	0,0	0,0	0,0	0,0	0,0	0,0	0,0	0,0	0,0	0,0	0,0	TRABAJO	
TRANSPORTE	13,4	6,8	6,2	19,3	9,8	8,3	8,5	19,6	14,6	129,0	10,4	8,3	10,0	13,5	TRANSPORTE	
COMUNICACIONES	10,9	-0,2	9,5	0,0	12,4	-0,1	0,1	6,2	-0,1	38,8	0,0	6,0	5,7	7,1	COMUNICACIONES	
TURISMO	0,5	0,0	0,0	0,0	0,0	0,5	0,0	0,2	0,0	1,4	0,0	0,0	0,1	0,1	TURISMO	
VIVIENDA Y DESARROLLO URBANO	0,0	0,0	0,0	0,0	0,0	0,0	0,0	0,0	0,0	0,2	0,0	0,0	0,0	0,0	VIVIENDA Y DESARROLLO URBANO	
<b>TOTAL INVERSIONES</b>	<b>30,6</b>	<b>14,0</b>	<b>26,0</b>	<b>37,0</b>	<b>31,6</b>	<b>17,8</b>	<b>16,1</b>	<b>37,1</b>	<b>28,9</b>	<b>273,6</b>	<b>12,6</b>	<b>21,2</b>	<b>31,5</b>	<b>26,0</b>	<b>TOTAL INVERSIONES</b>	

1/ Información actualizada al 31 de mayo de 2023.

Fuente: MEF.

Elaboración: BCRP - Sucursal Iquitos.

Anexo Nº 13

**SAN MARTÍN: INVERSIÓN NO FINANCIERA DEL GOBIERNO REGIONAL <sup>1/</sup>**  
(Millones de soles)

FUNCIONES	2022									Total Ene.-Dic.	2023				FUNCIONES
	Abr.	May.	Jun.	Jul.	Ago.	Set.	Oct.	Nov.	Dic.		Ene.	Feb.	Mar.	Abr.	
AGROPECUARIA	5,5	3,2	3,2	2,9	3,4	2,6	3,0	3,0	3,2	32,3	0,1	0,2	0,4	0,7	AGROPECUARIA
CULTURA Y DEPORTE	0,0	0,4	0,7	0,6	0,3	0,6	0,6	0,2	0,4	3,8	0,0	0,0	0,8	0,4	CULTURA Y DEPORTE
EDUCACIÓN	6,9	4,8	2,7	4,2	3,0	2,6	3,6	2,4	3,3	39,1	0,0	0,6	2,3	1,7	EDUCACIÓN
ENERGÍA	1,0	1,5	2,3	1,2	1,4	0,9	2,0	1,1	2,6	14,2	0,0	0,4	0,3	0,2	ENERGÍA
INDUSTRIA	0,0	0,1	0,0	0,0	0,0	0,1	0,1	0,0	0,6	1,1	0,0	0,0	0,0	0,0	INDUSTRIA
MEDIO AMBIENTE	0,5	0,3	0,3	0,8	0,4	0,2	0,4	0,5	0,3	4,4	0,0	0,0	0,0	0,0	MEDIO AMBIENTE
MINERÍA	0,0	0,0	0,0	0,0	0,0	0,0	0,0	0,0	0,0	0,0	0,0	0,0	0,0	0,0	MINERÍA
ORDEN PUBLICO Y SEGURIDAD	0,2	0,2	0,0	0,0	0,9	1,8	0,6	2,4	0,8	6,9	0,0	0,0	1,1	0,6	ORDEN PUBLICO Y SEGURIDAD
PESCA	0,3	0,4	0,5	0,5	0,3	0,2	0,4	0,4	0,8	4,7	0,0	0,0	0,0	0,0	PESCA
PLANEAMIENTO, GESTION Y RESERVA	2,3	4,0	4,4	3,1	3,0	2,4	2,8	2,8	5,2	38,4	1,8	1,8	2,5	2,2	PLANEAMIENTO, GESTION Y RESERVA
PROTECCION SOCIAL	0,0	0,0	0,0	0,0	0,0	0,0	0,0	0,0	0,0	0,0	0,0	0,0	0,0	0,0	PROTECCION SOCIAL
SALUD	1,1	2,6	2,1	1,5	3,7	3,2	1,2	3,8	6,0	25,6	0,5	0,0	1,1	0,4	SALUD
SANEAMIENTO	0,0	0,0	0,8	3,1	5,3	0,8	1,4	1,9	2,4	18,6	1,0	1,1	1,6	0,8	SANEAMIENTO
TRABAJO	0,0	0,0	0,0	0,0	0,1	0,0	0,0	0,0	0,0	0,1	0,0	0,0	0,0	0,0	TRABAJO
TRANSPORTE	6,4	20,3	18,5	18,4	15,4	22,6	29,2	32,9	36,3	218,5	2,4	11,5	18,4	8,8	TRANSPORTE
TURISMO	0,0	0,2	0,1	0,0	0,1	0,1	0,0	0,0	0,1	0,9	0,0	0,0	0,0	0,0	TURISMO
<b>TOTAL INVERSIONES</b>	<b>24,2</b>	<b>38,1</b>	<b>35,7</b>	<b>36,4</b>	<b>37,3</b>	<b>37,9</b>	<b>45,1</b>	<b>51,6</b>	<b>62,1</b>	<b>408,7</b>	<b>5,8</b>	<b>15,4</b>	<b>28,5</b>	<b>15,8</b>	<b>TOTAL INVERSIONES</b>

1/ Información actualizada al 31 de mayo de 2023.

Fuente: MEF.

Elaboración: BCRP - Sucursal Iquitos.

Anexo Nº 14

**SAN MARTÍN: INVERSIÓN NO FINANCIERA DE LOS GOBIERNOS LOCALES <sup>1/</sup>**  
(Millones de soles)

FUNCIONES	2022									Total	2023				FUNCIONES
	Abr.	May.	Jun.	Jul.	Ago.	Set.	Oct.	Nov.	Dic.	Ene.-Dic.	Ene.	Feb.	Mar.	Abr.	
AGROPECUARIA	0,3	1,6	1,2	0,8	1,0	0,9	1,0	0,6	0,9	9,6	0,0	0,0	0,3	0,4	AGROPECUARIA
CULTURA Y DEPORTE	0,7	1,2	0,7	1,0	1,9	1,5	2,0	1,3	2,8	16,0	0,0	0,7	1,3	3,1	CULTURA Y DEPORTE
COMERCIO	0,0	0,0	0,0	0,1	0,0	0,4	0,4	0,1	0,1	1,2	0,0	0,0	0,0	0,0	COMERCIO
EDUCACIÓN	7,6	2,2	2,1	2,3	3,3	3,2	2,8	13,1	13,2	54,3	0,1	5,9	6,8	5,9	EDUCACIÓN
ENERGÍA	0,1	0,1	0,2	0,1	0,0	0,3	0,2	0,3	0,1	1,9	0,0	0,0	0,0	0,0	ENERGÍA
AMBIENTE	1,7	2,1	0,6	1,2	0,6	0,7	0,5	1,4	0,6	11,0	0,0	0,0	0,1	0,1	AMBIENTE
ORDEN PUBLICO Y SEGURIDAD	0,0	0,3	0,2	5,8	1,1	17,3	4,3	8,3	9,6	47,5	0,5	4,5	2,0	2,8	ORDEN PUBLICO Y SEGURIDAD
PLANEAMIENTO, GESTION Y RESERVA	0,9	1,8	2,3	1,8	3,1	3,6	2,7	2,8	3,8	27,2	0,2	0,4	1,3	3,4	PLANEAMIENTO, GESTION Y RESERVA
PROTECCION SOCIAL	0,2	0,7	0,5	0,6	1,0	0,7	1,5	1,3	1,3	8,7	0,0	0,1	0,2	0,5	PROTECCION SOCIAL
SALUD	0,1	0,1	0,1	0,1	0,1	0,2	0,2	0,0	0,3	1,7	0,0	0,0	0,0	0,3	SALUD
SANEAMIENTO	8,6	10,1	8,8	16,0	13,4	12,4	13,4	8,6	11,1	121,3	0,4	2,4	1,8	14,4	SANEAMIENTO
TRABAJO	0,0	0,0	0,0	0,0	0,2	0,1	0,1	0,1	0,1	0,5	0,0	0,0	0,0	0,0	TRABAJO
TRANSPORTE	1,7	5,4	4,2	7,1	11,5	12,4	8,4	12,1	23,6	99,1	0,2	7,4	12,9	10,8	TRANSPORTE
COMUNICACIONES	0,0	0,0	0,0	0,0	0,0	0,0	0,0	0,0	0,0	0,0	0,0	0,0	0,0	0,0	COMUNICACIONES
TURISMO	0,2	0,6	0,5	0,5	0,8	0,7	0,4	0,5	0,6	6,5	0,0	0,4	0,3	0,2	TURISMO
VIVIENDA Y DESARROLLO URBANO	3,3	4,1	4,9	2,6	8,6	4,6	6,4	5,3	10,7	63,6	1,3	1,6	4,5	3,1	VIVIENDA Y DESARROLLO URBANO
<b>TOTAL INVERSIONES</b>	<b>25,4</b>	<b>30,3</b>	<b>26,6</b>	<b>39,9</b>	<b>46,8</b>	<b>59,0</b>	<b>44,2</b>	<b>55,7</b>	<b>78,7</b>	<b>470,0</b>	<b>2,7</b>	<b>23,5</b>	<b>31,5</b>	<b>45,1</b>	<b>TOTAL INVERSIONES</b>

1/ Información actualizada al 31 de mayo de 2023.

Fuente: MEF.

Elaboración: BCRP - Sucursal Iquitos.



Anexo Nº 15

**SAN MARTÍN: DEPÓSITOS <sup>1/</sup>**  
**(Saldos en millones de soles)**

	2022										2023				
	Abr.	May.	Jun.	Jul.	Ago.	Set.	Oct.	Nov.	Dic.	Ene.	Feb.	Mar.	Abr.		
A. BANCA MÚLTIPLE	1 095	1 099	1 100	1 112	1 122	1 140	1 140	1 137	1 179	1 122	1 095	1 094	1 068	A. BANCA MÚLTIPLE	
B. EMPRESAS FINANCIERAS	14	15	15	15	16	16	16	16	16	16	16	15	15	B. EMPRESAS FINANCIERAS	
C. CAJAS MUNICIPALES	297	303	311	325	325	322	314	320	325	325	320	308	303	C. CAJAS MUNICIPALES	
D. CAJAS RURALES	0	0	0	0	0	0	0	0	0	0	0	0	0	D. CAJAS RURALES	
E. BANCO DE LA NACIÓN	403	370	370	374	380	389	384	387	385	389	385	363	355	E. BANCO DE LA NACIÓN	
<b>DEPÓSITOS TOTALES</b>	<b>1 809</b>	<b>1 787</b>	<b>1 797</b>	<b>1 826</b>	<b>1 844</b>	<b>1 867</b>	<b>1 854</b>	<b>1 861</b>	<b>1 905</b>	<b>1 852</b>	<b>1 816</b>	<b>1 780</b>	<b>1 741</b>	<b>DEPÓSITOS TOTALES</b>	

1/ cifras preliminares.

Fuente: SBS y AFP.

Elaboración: BCRP - Sucursal Iquitos.



Anexo Nº 16

**SAN MARTÍN: CRÉDITO <sup>1/</sup>**  
**(Saldos en millones de soles)**

	2022									2023				
	Abr.	May.	Jun.	Jul.	Ago.	Set.	Oct.	Nov.	Dic.	Ene.	Feb.	Mar.	Abr.	
A. BANCA MÚLTIPLE	2 103	2 115	2 126	2 130	2 141	2 138	2 148	2 140	2 129	2 138	2 152	2 162	2 178	A. BANCA MÚLTIPLE
B. EMPRESAS FINANCIERAS	228	232	234	233	237	240	246	252	256	258	262	266	268	B. EMPRESAS FINANCIERAS
C. CAJAS MUNICIPALES	767	772	779	787	796	808	812	826	834	848	870	887	901	C. CAJAS MUNICIPALES
D. CAJAS RURALES	12	12	12	12	13	13	13	14	14	14	15	15	15	D. CAJAS RURALES
E. EDPYMES	17	18	19	19	20	21	21	22	22	23	24	25	26	E. EDPYMES
F. BANCO DE LA NACIÓN <sup>2/</sup>	226	232	236	239	241	242	244	244	246	238	248	253	256	F. BANCO DE LA NACIÓN <sup>2/</sup>
G. AGROBANCO <sup>3/</sup>	38	38	37	38	38	38	38	38	39	39	36	37	36	G. AGROBANCO <sup>3/</sup>
<b>TOTAL</b>	<b>3 391</b>	<b>3 420</b>	<b>3 444</b>	<b>3 459</b>	<b>3 485</b>	<b>3 500</b>	<b>3 524</b>	<b>3 535</b>	<b>3 539</b>	<b>3 559</b>	<b>3 606</b>	<b>3 644</b>	<b>3 679</b>	<b>TOTAL</b>
Moneda Nacional	3 364	3 390	3 412	3 424	3 450	3 465	3 478	3 501	3 506	3 525	3 572	3 609	3 644	Moneda Nacional
Moneda Extranjera	28	30	32	35	35	36	46	34	34	34	35	35	35	Moneda Extranjera

1/ cifras preliminares.

2/ Solo considera los créditos de consumo e hipotecario.

3/ No considera los créditos a las demás empresas del Sistema Financiero.

Fuente: SBS y AFP.

Elaboración: BCRP - Sucursal Iquitos.

Anexo Nº 17

**SAN MARTÍN: TASA DE MOROSIDAD <sup>1/</sup>**  
(En porcentaje)

ENTIDADES FINANCIERAS	2022										2023				ENTIDADES FINANCIERAS
	Abr.	May.	Jun.	Jul.	Ago.	Set.	Oct.	Nov.	Dic.	Ene.	Feb.	Mar.	Abr.		
Banca Múltiple	8,9	9,1	8,7	8,9	9,1	9,0	9,2	9,3	8,9	9,1	9,2	n.d.	n.d.	Banca Múltiple	
Empresas Financieras	3,9	4,3	4,4	4,6	4,6	4,2	4,2	3,9	4,1	4,0	4,2	n.d.	n.d.	Empresas Financieras	
Cajas Municipales	5,5	5,3	5,3	5,0	5,1	4,9	5,0	5,3	5,0	5,3	5,1	n.d.	n.d.	Cajas Municipales	
Cajas Rurales de Ahorro y Crédito	15,6	16,7	14,7	15,2	12,9	14,2	15,2	15,3	16,0	16,7	16,5	n.d.	n.d.	Cajas Rurales de Ahorro y Crédito	
EDPYMEs	4,3	4,6	4,4	4,7	4,8	4,4	4,9	5,4	5,7	5,6	5,5	n.d.	n.d.	EDPYMEs	
Banco de la Nación <sup>2/</sup>	2,4	2,4	2,5	2,5	2,7	2,8	2,9	3,1	3,1	3,1	3,2	n.d.	n.d.	Banco de la Nación <sup>2/</sup>	
Agrobanco <sup>3/</sup>	69,9	69,2	68,3	68,0	67,6	66,2	65,7	65,0	64,0	63,5	61,0	n.d.	n.d.	Agrobanco <sup>3/</sup>	
<b>TOTAL</b>	<b>8,0</b>	<b>8,1</b>	<b>7,9</b>	<b>7,9</b>	<b>8,1</b>	<b>7,9</b>	<b>8,0</b>	<b>8,1</b>	<b>7,8</b>	<b>8,0</b>	<b>7,9</b>	<b>n.d.</b>	<b>n.d.</b>	<b>TOTAL</b>	

1/ Cifras preliminares, calculadas en base a: (créditos vencidos + créditos en cobranza judicial) / colocaciones brutas.

2/ Solo considera los créditos de consumo e hipotecario.

3/ No considera los créditos a las demás empresas del Sistema Financiero.

Fuente: SBS y AFP.

Elaboración: BCRP - Sucursal Iquitos.