

BANCO CENTRAL DE RESERVA DEL PERÚ
SUCURSAL IQUITOS



SAN MARTÍN: Síntesis de Actividad Económica
FEBRERO 2023¹

Departamento de Estudios Económicos

¹ En el presente informe participaron Mario López y Fritz Alva.

ÍNDICE

	<i>Página</i>
RESUMEN EJECUTIVO.....	3
I. ACTIVIDAD PRODUCTIVA.....	5
1. Actividad primaria.....	5
1.1 Sector agropecuario.....	5
1.2 Sector pesca.....	6
2. Otros indicadores sectoriales.....	7
2.1 Sector manufactura.....	7
2.2 Despachos de cemento.....	8
2.3 Arribos de turistas a establecimientos de hospedaje.....	8
II. ASPECTOS LABORALES.....	9
1. Empleo.....	9
III. SECTOR EXTERNO.....	10
1. Exportaciones.....	10
IV. CRÉDITO Y DEPÓSITOS.....	10
1. Crédito.....	10
2. Depósitos.....	12
V. EJECUCIÓN DEL PRESUPUESTO DE GASTOS DEL GOBIERNO GENERAL.....	14
1. Gasto corriente no financiero.....	14
2. Inversión pública.....	14
VI. ANEXOS.....	17

RESUMEN EJECUTIVO

Principales hechos de importancia

- El sector **agropecuario** creció 11,0 por ciento interanual en febrero, por el desempeño positivo del subsector agrícola (13,5 por ciento); mientras que, el sector **pesca** retrocedió en 9,6 por ciento interanual en febrero, impulsado por la menor crianza en piscigranjas de la especie gamitana, principalmente.
- En **otros indicadores de actividad económica** se observaron variaciones positivas en inversión pública (71,8 por ciento), créditos de consumo (19,9 por ciento), crédito hipotecario (8,7 por ciento), crédito total (8,7 por ciento) y manufactura (3,9 por ciento); mientras que, despachos de cemento (-1,3 por ciento) sufrió una caída.

Actividad primaria

- El sector **agropecuario** creció 11,0 por ciento interanual en febrero, por el desempeño positivo del subsector agrícola (13,5 por ciento), vinculado a mayores áreas cosechadas de cultivos orientados a la industria. Asimismo, en el periodo enero-febrero, la producción agropecuaria acumula un crecimiento de 9,1 por ciento interanual.
- La **producción interna de pescado** retrocedió en 9,6 por ciento interanual en febrero, impulsado por la menor crianza en piscigranjas de la especie gamitana, principalmente. En el periodo enero-febrero, la producción interna de pescado acumuló una caída de 11,7 por ciento interanual.

Otros indicadores de actividad económica

- La **manufactura** creció 3,9 por ciento interanual en febrero, debido al desempeño positivo de la industria no primaria.
- Los **despachos de cemento**, en febrero de 2023, registraron una caída de 1,3 por ciento comparado con similar mes del año anterior, en parte, por la menor construcción privada. Así, los despachos totalizaron 18 484 toneladas.
- El número de **arribos de turistas a establecimientos de hospedaje**, en diciembre de 2022, fue 14,8 por ciento menos que el número registrado en diciembre de 2021, debido al menor flujo de turistas nacionales. Así, el turismo interno decreció en 15,7 por ciento; mientras que, el receptivo se incrementó en 25,3 por ciento.
- El **empleo** en empresas privadas formales de 10 y más trabajadores en Tarapoto se expandió en 1,7 por ciento interanual en diciembre de 2019, impulsado por los mayores requerimientos de personal en la actividad económica comercio; con ello, en el periodo enero-diciembre de 2019, el empleo en Tarapoto acumuló un crecimiento de 3,8 por ciento interanual, sostenido por el dinamismo de las actividades económicas comercio y servicios.
- El **crédito total** registró un saldo de S/ 3 606 millones y un crecimiento de 8,7 por ciento interanual. La banca múltiple representó el 59,7 por ciento de los créditos, registrando un incremento de 3,7 por ciento; las instituciones no bancarias participaron del 32,5 por ciento de las colocaciones y expandieron sus saldos en 18,4 por ciento, destacando el crecimiento de las cajas municipales (17,5 por ciento) y de las empresas financieras (19,0 por ciento).

- La **inversión pública** aumentó en 71,8 por ciento en febrero, debido al mayor dinamismo en los tres niveles de gobiernos; así, en los Gobiernos Locales aumentó en 108,2 por ciento, en el Gobierno Regional creció en 103,3 por ciento y en el Gobierno Nacional se incrementó en 31,4 por ciento.
- Entre los proyectos con mayor monto devengado: el **Gobierno Nacional** invirtió S/ 6,0 millones en la creación de banda ancha para la conectividad integral y desarrollo social de la región; S/ 2,9 millones en la construcción de la carretera Chimbote-Tocache; S/ 2,3 millones en la reparación de la infraestructura de transporte de la carretera IIRSA Norte, en el distrito de Lamas; entre otros. El **Gobierno Regional** invirtió S/ 5,6 millones en la creación del puente vehicular Jorge Chávez sobre el río Chontayacu, en el distrito Uchiza; S/ 2,1 millones en el mejoramiento de caminos vecinales (puente Motilones), en el distrito de Moyobamba; S/ 1,8 millones en el mejoramiento de caminos vecinales, en los distritos de Rioja y Yorongos; entre otros. Los **Gobiernos Locales** invirtieron S/ 6,7 millones en el mejoramiento de caminos vecinales, en el distrito de Buenos Aires; S/ 3,9 millones en el mejoramiento del servicio de protección frente a inundaciones y erosión hídrica del Río Huallaga, en el distrito de Juanjuí; S/ 1,7 millones en la creación del sistema de agua potable en la localidad de Nueva Ilusión, en el distrito de Alto Saposoa; entre otros.

Cuadro N° 1
SAN MARTÍN: OTROS INDICADORES DE ACTIVIDAD ECONÓMICA

(Variación % respecto a similar mes del año anterior)

	Set.22	Oct.22	Nov.22	Dic.22	Ene.23	Feb.23
Producción industrial 1/	↓ -9,0	↓ -5,0	↑ 4,1	↑ 4,7	↓ -2,7	↑ 3,9
Despachos de cemento 1/	↑ 3,9	↓ -10,0	↑ 4,1	↓ -6,3	↓ -13,2	↓ -1,3
Arribos a los establecimientos hospedaje	↓ -6,4	↓ -3,6	↓ -9,5	↓ -14,8	n.d.	n.d.
Crédito total	↑ 9,9	↑ 9,9	↑ 9,2	↑ 8,5	↑ 8,6	↑ 8,7
Crédito de consumo	↑ 18,6	↑ 18,2	↑ 17,2	↑ 22,1	↑ 20,4	↑ 19,9
Crédito hipotecario	↑ 8,2	↑ 9,6	↑ 9,4	↑ 8,6	↑ 10,5	↑ 8,7
Inversión pública 1/	↑ 35,2	↑ 16,5	↑ 43,5	↓ -10,2	↓ -12,3	↑ 71,8

1/ En términos reales.

Fuentes: SBS y AFP, MEF, MINCETUR y DIREPRO.

Elaboración: BCRP, Sucursal Iquitos. Departamento de Estudios Económicos.

I. ACTIVIDAD PRODUCTIVA

1. Actividad primaria

1.1 Sector agropecuario

- El sector agropecuario creció 11,0 por ciento interanual en febrero, por el desempeño positivo del subsector agrícola (13,5 por ciento), vinculado a mayores áreas cosechadas de cultivos orientados a la industria. Asimismo, en el periodo enero-febrero, la producción agropecuaria acumula un crecimiento de 9,1 por ciento interanual.

Cuadro N° 2
SAN MARTÍN: PRODUCCIÓN DE PRINCIPALES PRODUCTOS AGROPECUARIOS^{1/}
(Toneladas)

Sub-sectores	Estructura Porcentual 2019 ^{2/}	Febrero				Enero - Febrero			
		2022	2023	Var. %	Contribución ^{3/}	2022	2023	Var. %	Contribución ^{3/}
AGRÍCOLA	85,2			13,5	11,6			11,1	9,5
Orientado a la industria	41,1			34,4	12,3			23,5	9,0
Caña de azúcar	0,5	14 558	0	-100,0	-0,6	25 743	9 566	-62,8	-0,3
Palma aceitera	6,1	44 666	40 157	-10,1	-0,8	97 908	92 940	-5,1	-0,4
Maíz amarillo duro	3,3	13 819	46 792	238,6	11,8	58 551	97 012	65,7	6,9
Cacao	12,5	4 378	4 671	6,7	0,8	8 471	10 116	19,4	2,3
Café	18,7	4 043	4 429	9,5	1,0	5 716	6 195	8,4	0,6
Orientado al mercado interno	44,0			-1,4	-0,7			1,1	0,5
Arroz cáscara	28,5	69 497	70 205	1,0	0,3	129 674	131 882	1,7	0,5
Yuca	1,3	8 204	10 216	24,5	0,4	17 284	20 089	16,2	0,3
Plátano	6,1	38 802	38 000	-2,1	-0,1	75 848	73 733	-2,8	-0,2
Naranja	0,9	3 184	3 872	21,6	0,2	5 538	6 470	16,8	0,1
Piña	0,1	1 487	1 292	-13,1	0,0	2 778	2 800	0,8	0,0
Papaya	0,3	1 726	2 004	16,1	0,0	3 762	4 040	7,4	0,0
Otros	6,7	338 160	320 076	-15,6	-1,4	678 553	661 349	-1,9	-0,2
PECUARIO	14,8			-3,6	-0,5			-3,0	-0,4
Carne de aves ^{4/}	8,5	3 910	3 731	-4,6	-0,4	7 703	7 362	-4,4	-0,3
Carne de porcino ^{4/}	0,7	342	342	0,1	0,0	703	710	1,0	0,0
Carne de vacuno ^{4/}	2,4	955	959	0,4	0,0	1 938	1 943	0,3	0,0
Huevo	2,0	1 202	1 107	-7,9	-0,2	2 412	2 307	-4,3	-0,1
Leche	1,3	2 966	2 956	-0,3	0,0	5 743	5 733	-0,2	0,0
Otros ^{4/}	0,0	12	12	-0,7	0,0	24	23	-3,6	0,0
SECTOR AGROPECUARIO	100,0			11,0	11,0			9,1	9,1

1/ Cifras preliminares.

2/ Estimado a precios de 2007.

3/ En base a la estructura porcentual de similar periodo de 2020.

4/ Peso de animal en pie.

Fuente: DRASAM y MIDAGRI.

Elaboración: BCRP, Sucursal Iquitos. Departamento de Estudios Económicos.

- El subsector agrícola creció en 13,5 por ciento interanual en febrero, debido a las mayores áreas cosechadas de maíz amarillo duro, café y cacao, principalmente. Asimismo, en el periodo enero-febrero, la producción agrícola acumula un incremento de 9,1 por ciento.
- El subsector pecuario registró una caída de 3,6 por ciento interanual en febrero, inducido por la menor producción de carne de aves y huevos; asimismo, en el periodo enero-febrero, la producción pecuaria acumula una caída de 3,0 por ciento.
- En el periodo agosto-febrero de la campaña 2022-2023, las siembras se redujeron en 11,8 por ciento (14 116 hectáreas menos) frente a similar periodo de la campaña anterior, debido a la menor área agrícola de maíz amarillo duro, arroz cáscara y cacao, principalmente, ante menores áreas disponibles.

Cuadro N° 3
SAN MARTÍN: SUPERFICIE SEMBRADA 1/
 (Hectáreas)

	Campaña Agrícola ^{2/}		Variación	
	2021/2022	2022/2023	Absoluta	Porcentual
CULTIVOS TRANSITORIOS	114 720	102 074	-12 646	- 11,0
Arroz cáscara	68 805	63 012	-5 793	- 8,4
Maíz amarillo	39 881	31 714	-8 167	- 20,5
Maní	205	499	294	143,8
Yuca	3 612	4 017	405	11,2
Frijol grano seco	1 138	1 601	463	40,7
Frijol chichlayo	738	664	- 74	- 10,0
Otros	342	568	226	66,0
CULTIVOS PERMANENTES	5 075	3 605	-1 470	- 29,0
Palma aceitera	0	54	54	-
Plátano	1 563	1 386	- 177	- 11,3
Papaya	191	72	- 119	- 62,3
Café	610	825	215	35,2
Cacao	924	540	- 384	- 41,6
Otros	1 787	728	-1 059	- 59,3
Total	119 795	105 678	-14 116	- 11,8

^{1/} Cifras preliminares.

^{2/} De agosto a febrero.

Fuente: DRASAM.

Elaboración: BCRP, Sucursal Iquitos. Departamento de Estudios Económicos

1.2 Sector pesca

- La producción interna de pescado retrocedió en 9,6 por ciento interanual en febrero, impulsado por la menor crianza en piscigranjas de la especie gamitana, principalmente.

Cuadro N° 4
SAN MARTÍN: PRODUCCIÓN PESQUERA ^{1/}
 (Toneladas)

	Febrero		Var. %	Enero - Febrero		Var. %
	2022	2023		2022	2023	
Producción Interna	289	261	-9,6	556	490	-11,7
Fresco	289	261	-9,6	556	490	-11,7
Tilapia	140	140	0,2	281	273	-2,8
Gamitana	56	20	- 65,5	80	34	-57,8
Camaron gigante	2	2	-11,5	5	4	-22,7
Paco	77	88	13,2	162	158	-2,6
Paiche	0	0	-19,2	1	0	-62,5
Boquichico	5	5	1,4	10	10	-1,9
Otras especies	8	7	-15,0	17	12	-32,2
SECTOR PESCA ^{1/}			-9,6			-11,7

^{1/} Estimado a precios de 2007. Cifras preliminares.

Fuente: DIREPRO.

Elaboración: BCRP, Sucursal Iquitos. Departamento de Estudios Económicos.

- En el periodo enero-febrero, la producción interna de pescado acumuló una caída de 11,7 por ciento interanual, explicado por la menor crianza en piscigranjas de gamitana, tilapia y paco; así como de la menor pesca de otras especies en los ríos Huallaga, Mayo y Saposoa.

2. Otros indicadores sectoriales

2.1 Sector manufactura

- La actividad manufacturera creció 3,9 por ciento interanual en febrero, debido al desempeño positivo de la industria no primaria; asimismo, en el período enero-febrero se registró un aumento del 0,5 por ciento interanual.
- La industria primaria no registró indicador de desempeño en febrero, ante la ausencia de producción de biodiesel en la planta de Tocache.

Cuadro N° 5
SAN MARTÍN: ÍNDICE DE VOLUMEN FÍSICO MANUFACTURERO 1/
(Var. % real respecto a similar periodo del año anterior)

Ramam de actividad	Estructura %	Febrero		Enero - Febrero	
	2017 ^{2/}	Var. %	Contribución 3/	Var. %	Contribución3/
MANUFACTURA PRIMARIA	2,7	-	-	-	-
Biodiesel	2,7	-	-	-	-
MANUFACTURA NO PRIMARIA	97,3	3,9	3,9	0,5	0,5
Aceite y manteca	56,2	2,0	1,4	-1,1	-0,8
Queso y mantequilla	3,1	-	-	-	-
Chocolates	1,2	-	-	-100,0	0,0
Bebidas gaseosas	4,6	-	-	-	-
Madera aserrada	1,7	73,4	1,7	69,0	1,5
Jabón	3,7	9,5	0,4	12,5	0,4
Ladrillos, bloques y adoquines	0,5	-	-	-	-
Cemento	26,3	2,0	0,5	-2,5	-0,6
SECTOR MANUFACTURA	100,0	3,9	3,9	0,5	0,5

1/ Cifras preliminares.

2/ Estimado a precios de 2007.

3/ En base a la estructura porcentual de similar periodo de 2020.

Fuente: DIREPRO y Empresas.

Elaboración: BCRP, Sucursal Iquitos. Departamento de Estudios Económicos.

- La industria no primaria registró una expansión de 3,9 por ciento interanual en febrero, sustentada por la mayor producción de madera aserrada, aceite, manteca, cemento y jabón; con ello, en el período enero-febrero, hubo un crecimiento de 0,5 por ciento interanual, explicado por la mayor producción de madera aserrada y jabón.

Gráfico N° 1
SAN MARTÍN: IVF MANUFACTURA NO PRIMARIA
(Var. % real respecto a similar periodo del año anterior)

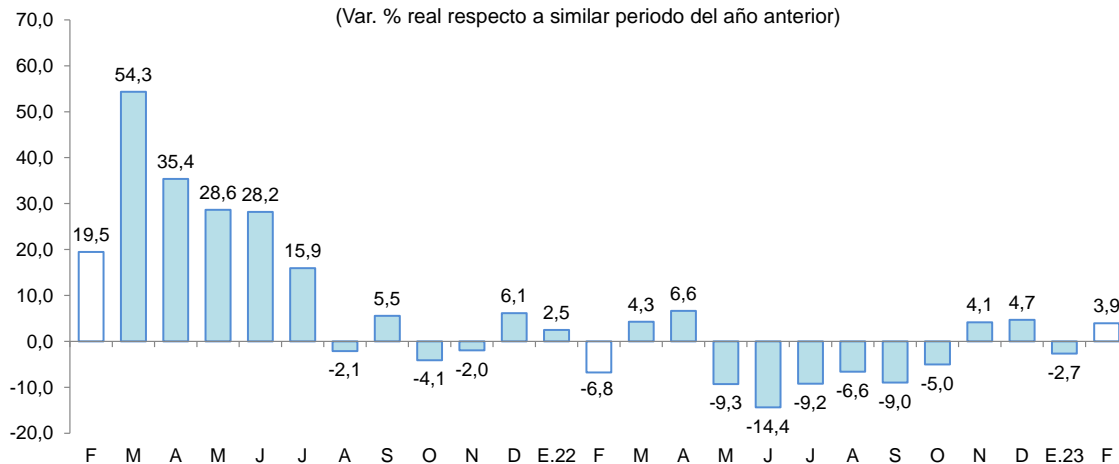

Fuente: DIREPRO y EMPRESAS

Elaboración: BCRP, Sucursal Iquitos. Departamento de Estudios Económicos.



2.2 Despachos de cemento

- Los despachos de cemento, en febrero de 2023, registraron una caída de 1,3 por ciento comparado con similar mes del año anterior, en parte, por la menor construcción privada. Así, los despachos totalizaron 18 484 toneladas.
- En el periodo enero-febrero, los despachos de cemento se redujeron en 7,7 por ciento interanual, en parte, ante el menor gasto en obras públicas por parte de los gobiernos locales en el mes de enero y la menor construcción privada.

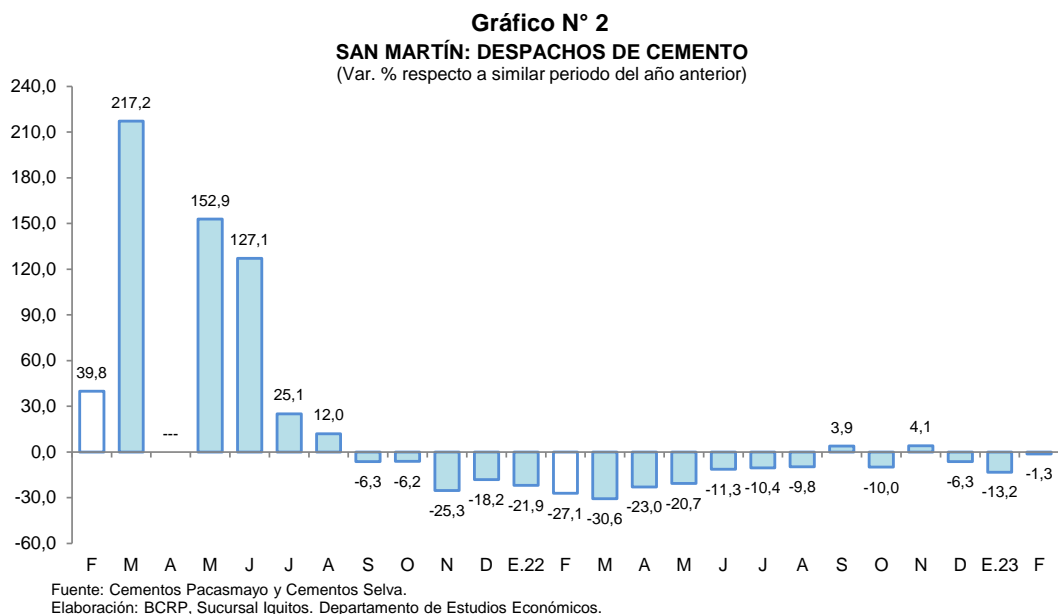

2.3 Arribos de turistas a establecimientos de hospedaje

- Según MINCETUR, el número de arribos de turistas a los establecimientos de hospedaje, en diciembre de 2022, fue 14,8 por ciento menos que el número registrado en diciembre de 2021, debido al menor flujo de turistas nacionales. Así, el turismo interno decreció en 15,7 por ciento; mientras que, el receptivo se incrementó en 25,3 por ciento.

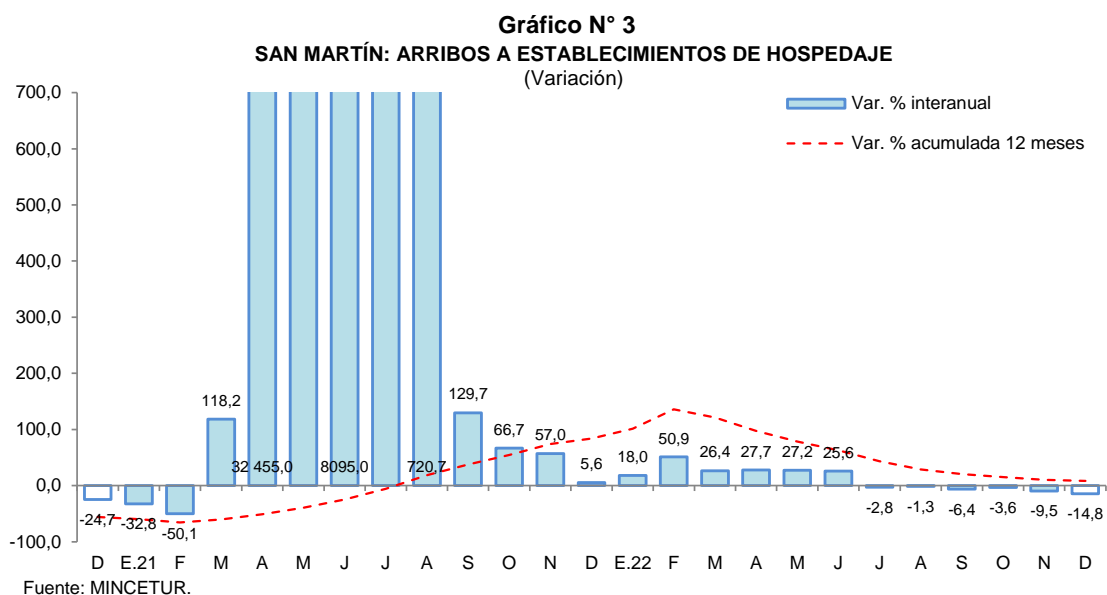

- En el periodo enero-diciembre de 2022, el número de arribos de turistas registró un aumento de 8,5 por ciento interanual, debido a la reducción de restricciones de movilidad y transporte de pasajeros por el COVID-19 frente a similar periodo del año 2021.

II. ASPECTOS LABORALES

1. Empleo

- El empleo en empresas privadas formales de 10 y más trabajadores en Tarapoto registró un incremento de 1,7 por ciento interanual en diciembre de 2019, explicado por el mayor requerimiento de trabajadores en una de las cinco ramas de actividad económica: comercio (9,9 por ciento).

Cuadro N° 6
CIUDAD DE TARAPOTO: ÍNDICE MENSUAL DE EMPLEO EN EMPRESAS PRIVADAS FORMALES DE 10 A MÁS TRABAJADORES, POR RAMA DE ACTIVIDAD^{1/}
 (Octubre 2010=100)

Rama de Actividad	Diciembre			Enero - Diciembre		
	2018	2019	Var. %	2018	2019	Var. %
Primaria ^{2/}	126,2	118,6	-6,0	123,5	119,2	-3,5
Manufactura	90,5	78,9	-12,9	89,6	81,8	-8,6
Comercio	151,1	166,1	9,9	142,8	160,2	12,2
Transporte y Comunicaciones	150,9	143,5	-4,9	151,1	146,3	-3,2
Servicios ^{3/}	137,4	137,4	0,0	134,7	137,2	1,9
Total	136,1	138,4	1,7	132,1	137,1	3,8

Nota: La información corresponde al primer día de cada mes.

^{1/} Cifras preliminares.

^{2/} Conformada por las subramas agricultura, pesca e hidrocarburos.

^{3/} Conformada por las subramas servicios prestados a empresas, restaurantes y hoteles, establecimientos financieros, enseñanza, servicios sociales y comunales; y electricidad, gas y agua.

Fuente: MTPE – Encuesta Nacional de Variación Mensual del Empleo (ENVME).

Elaboración: BCRP, Sucursal Iquitos. Departamento de Estudios Económicos.

- En el periodo enero-diciembre de 2019, el empleo en empresas privadas formales acumuló un crecimiento promedio de 3,8 por ciento interanual, explicado por la mayor solicitud de puestos de trabajo en las ramas de actividad económica de comercio y servicios.

Gráfico N° 4
CIUDAD DE TARAPOTO: EMPLEO FORMAL URBANO EN EMPRESAS DE 10 A MÁS TRABAJADORES (Año base octubre 2010=100)
 (Var. % respecto a similar periodo del año anterior)

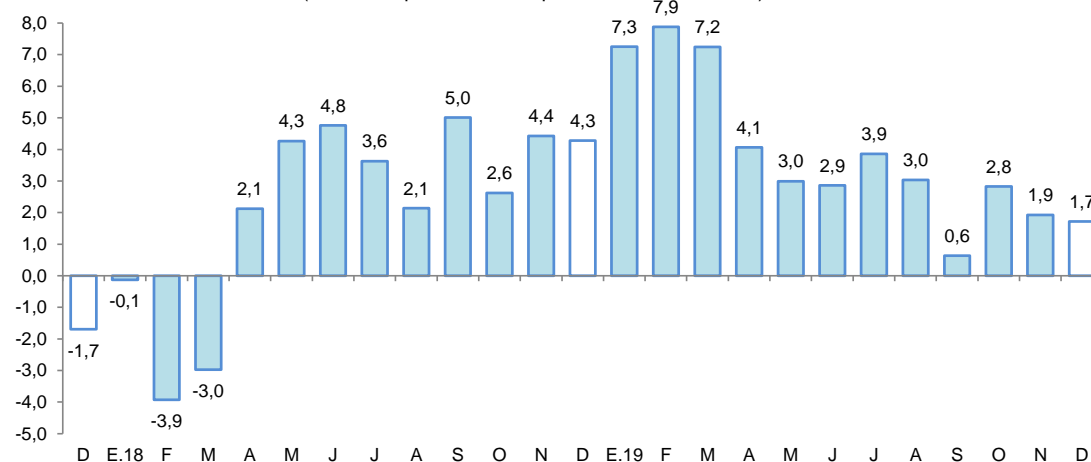

Fuente: MTPE – Encuesta Nacional de Variación Mensual del Empleo (ENVME).



III. SECTOR EXTERNO

1. Exportaciones

- Las exportaciones totalizaron US \$11,7 millones en febrero, lo cual representa un crecimiento de 14,7 por ciento con respecto a similar mes del año anterior, debido a las mayores ventas de productos no tradicionales; con ello, en el periodo enero-febrero, acumularon un incremento de 0,4 por ciento interanual, influyendo las mayores transacciones de cacao en grano, aceite crudo y refinado de palma.

Cuadro N° 7
SAN MARTÍN: EXPORTACIONES POR GRUPO DE PRODUCTOS ^{1/}
(Valor FOB en millones de US\$)

Tipo	Estructura % 2020	Febrero			Enero-Febrero		
		2022	2023	Var. %	2022	2023	Var. %
PRODUCTOS TRADICIONALES	12,1	3,5	0,5	- 85,7	8,5	1,8	- 78,8
Pesqueros	0,0	0,0	0,0	-	0,0	0,0	-
Agrícolas	12,1	3,5	0,5	- 85,7	8,5	1,8	- 78,8
PRODUCTOS NO TRADICIONALES	87,9	6,7	11,2	67,2	15,6	22,3	42,9
Agropecuarios	85,9	6,7	10,8	61,2	15,1	21,4	41,7
Pesqueros	0,0	0,0	0,0	-	0,0	0,0	-
Maderas y sus manufacturas	0,7	0,0	0,3	-	0,0	0,5	-
Resto	1,3	0,0	0,2	-	0,5	0,3	- 40,0
TOTAL EXPORTACIONES	100,0	10,2	11,7	14,7	24,0	24,1	0,4

^{1/} Cifras preliminares.

Fuente: SUNAT

Elaboración: BCRP, Sucursal Iquitos. Departamento de Estudios Económicos.

- Las exportaciones de productos tradicionales en febrero decrecieron en 85,7 por ciento interanual, debido a las menores ventas de café en grano; de esta manera, en el periodo enero-febrero, registraron una disminución de 78,8 por ciento con respecto a similar periodo del año anterior.
- Las exportaciones de productos no tradicionales en febrero se incrementaron en 67,2 por ciento en términos interanuales, inducidas por las mayores transacciones de productos agropecuarios, entre ellos se encuentran: cacao en grano, aceite crudo y refinado de palma, entre otros. Con ello, en el periodo enero-febrero, acumularon un crecimiento de 42,9 por ciento interanual.
- En el mes de febrero, los principales mercados de destino fueron: Indonesia (20,2 por ciento), Holanda (16,4 por ciento), Chile (13,8 por ciento), Colombia (11,6 por ciento) y México (8,2 por ciento); el primero adquirió, cacao en grano; el segundo, ácido graso y cacao en grano; el tercero, aceite crudo y refinado de palma; el cuarto, aceite crudo y refinado de palma; el quinto, aceite crudo de palma y café en grano.

IV. CRÉDITO Y DEPÓSITOS

1. Crédito

- En febrero, los créditos en San Martín registraron un saldo de S/ 3 606 millones y un crecimiento de 8,7 por ciento interanual. La banca múltiple representó el 59,7 por ciento de los créditos, registrando un incremento de 3,7 por ciento; las instituciones no bancarias participaron del 32,5 por ciento de las colocaciones y expandieron sus saldos en 18,4 por ciento, destacando el crecimiento de las cajas municipales (17,5 por ciento) y de las empresas financieras (19,0 por ciento).

Cuadro N° 8
San Martín: Crédito Nominal - Febrero 2023

	Estructura % Feb-23	Saldo en millones de soles		Tasa de crecimiento (%)	
		Ene-23	Feb-23	Mes	12 Meses
Banco de la Nación	6,9	238	248	4,0	14,5
Agrobanco	1,0	39	36	-6,5	-2,4
Banca Múltiple	59,7	2 138	2 152	0,7	3,7
Instituciones No Bancarias	32,5	1 144	1 170	2,3	18,4
Financieras	7,3	258	262	1,4	19,0
Cajas Municipales	24,1	848	870	2,5	17,5
Cajas Rurales	0,4	14	15	3,2	23,9
Empresas de Créditos	0,7	23	24	3,3	49,4
Arrendamiento Financiero	0,0	0	0	-	-
TOTAL	100,0	3 559	3 606	1,3	8,7
Empresas	59,1	2 099	2 133	1,6	3,0
Personas	40,9	1 460	1 473	0,9	18,1
Consumo	34,9	1 243	1 257	1,1	19,9
Hipotecario	6,0	216	216	-0,1	8,7
MN	99,0	3 525	3 572	1,3	8,5
ME	1,0	34	35	2,6	28,2
ME (Mill. US\$)		9	9	3,7	26,5

Fuente: SBS y AFP

Elaboración: BCRP - Sucursal Iquitos. Departamento de Estudios Económicos.

- Según tipo de crédito, destaca el crecimiento del segmento empresas (3,0 por ciento); y dentro del segmento personas, el de tipo consumo creció 19,9 por ciento, así como los créditos hipotecarios que se incrementaron en 8,7 por ciento.
- La ratio crédito/depositos pasó de 1,77 en febrero del año anterior a 1,99 en febrero de 2023, es decir, aumentó en 0,22 puntos porcentuales, lo que significa que el crecimiento de los créditos fue mayor que el registrado por los depósitos; además, una ratio mayor que la unidad, indica que San Martín es un demandante neto de crédito.

Gráfico N° 5

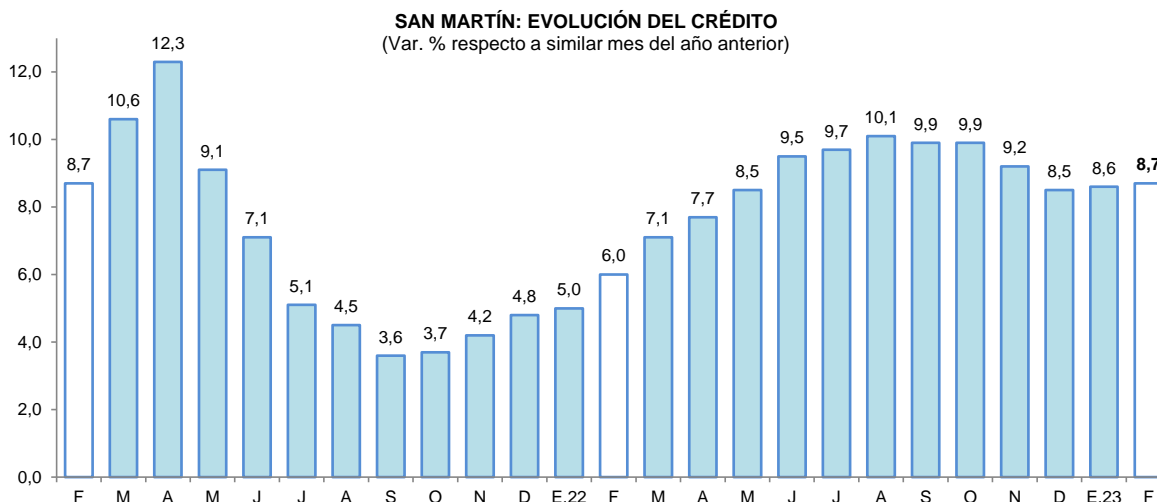

Fuente: SBS y AFP.

- Por tipo de moneda, los créditos estuvieron conformados un 99,0 por ciento en moneda nacional, alcanzando una expansión del 8,5 por ciento respecto al comparativo interanual; por su lado, las colocaciones en moneda extranjera representaron el 1,0 por ciento del total y crecieron en 28,2 por ciento; con ello, la participación de la moneda nacional decreció en 0,2 puntos porcentuales con respecto a febrero de 2022, en favor de la participación en moneda extranjera.

Gráfico N° 6
SAN MARTÍN: EVOLUCIÓN DEL CRÉDITO POR TIPO DE MONEDA
 (Var. % respecto a similar mes del año anterior)

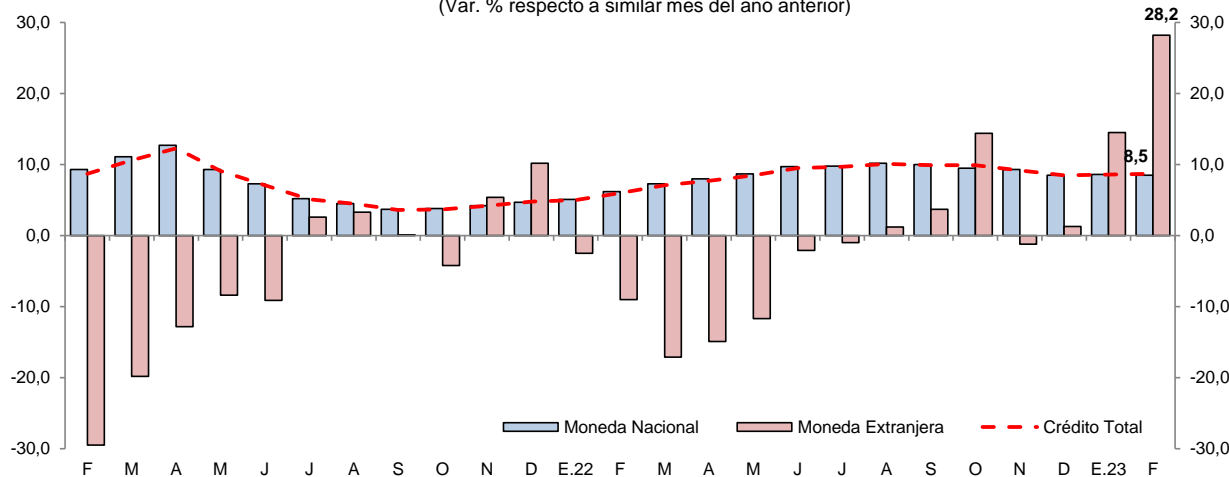

Fuente: SBS y AFP.

- La tasa de morosidad en enero de 2023 fue de 8,0 por ciento, menor en 0,2 puntos porcentuales frente a similar mes del año anterior. Asimismo, la tasa de morosidad de las cajas municipales (5,3 por ciento) se redujo en 0,3 puntos porcentuales; pero en la banca múltiple (9,1 por ciento) se incrementó en 0,2 puntos porcentuales respecto a enero del año anterior.

Gráfico N° 7
SAN MARTÍN: TASA DE MOROSIDAD 1/
 (Porcentaje)

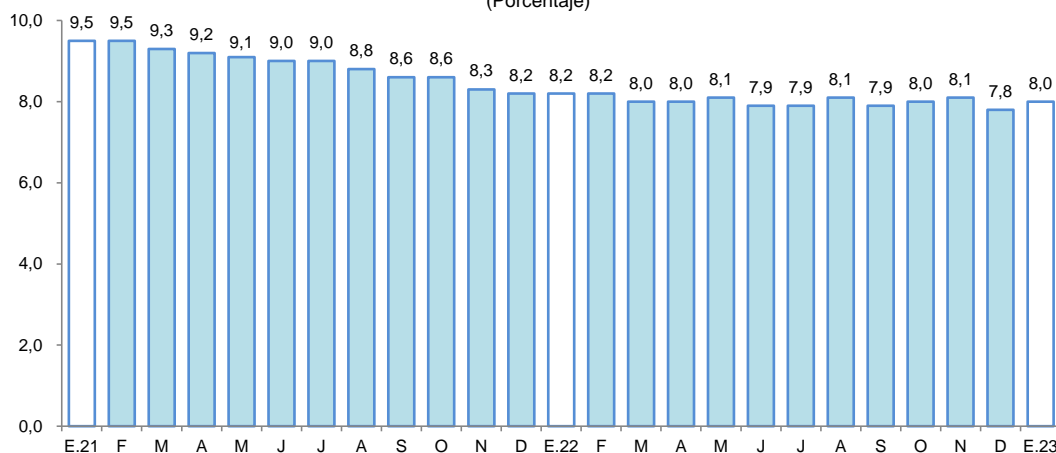

1/ preliminar, calculado en base a: (créditos vencidos + créditos en cobranza judicial) / colocaciones brutas.
 Fuente: SBS y AFP.

2. Depósitos

- Al finalizar el mes de febrero, el saldo de depósitos sumó S/ 1 816 millones, lo que significó una caída de 3,4 por ciento interanual. Por modalidad de captación, los depósitos de ahorro, a la vista y a plazo representaron el 59,4; 24,3 y; 16,3 por ciento del total, respectivamente. Registrando una expansión los depósitos a plazo (43,1 por ciento); mientras que, los depósitos a la vista (-15,8 por ciento) y los depósitos de ahorro (-6,0 por ciento) registraron caídas. Por tipo de moneda, en moneda nacional se redujo en 3,4 por ciento; asimismo, en moneda extranjera decreció en 3,2 por ciento.

Cuadro N° 9
San Martín: Depósito Nominal - Febrero 2023

	Estructura % Feb-23	Saldo en millones de soles		Tasa de crecimiento (%)	
		Ene-23	Feb-23	Mes	12 Meses
Banco de la Nación	21,2	389	385	-0,9	-4,4
Banca Múltiple	60,3	1 122	1 095	-2,4	-4,5
Instituciones No Bancarias	18,5	341	336	-1,6	2,0
Financieras	0,9	16	16	-0,2	4,7
Cajas Municipales	17,6	325	320	-1,7	1,9
Cajas Rurales	0,0	0	0	-2,0	13,3
TOTAL	100,0	1 852	1 816	-2,0	-3,4
Vista	24,3	441	441	0,1	-15,8
Ahorro	59,4	1 104	1 079	-2,3	-6,0
Aplazo	16,3	307	296	-3,6	43,1
MN	89,3	1 658	1 621	-2,2	-3,4
ME	10,7	194	195	0,4	-3,2
ME (Mill. US\$)		50	51	1,5	-4,5

Fuente: SBS y AFP

Elaboración: BCRP - Sucursal Iquitos. Departamento de Estudios Económicos.

- La banca múltiple canalizó el 60,3 por ciento de los depósitos, reduciéndose en 4,5 por ciento; las instituciones no bancarias participaron del 18,5 por ciento del total y sus saldos se incrementaron en 2,0 por ciento, explicados por la mayor captación de las cajas municipales (1,9 por ciento), principalmente. Por su lado, el Banco de la Nación participa con el 21,2 por ciento del total y sus saldos se redujeron en 4,4 por ciento interanual.

Gráfico N° 8
SAN MARTÍN: EVOLUCIÓN DE LOS DEPÓSITOS
(Var. % respecto a similar mes del año anterior)

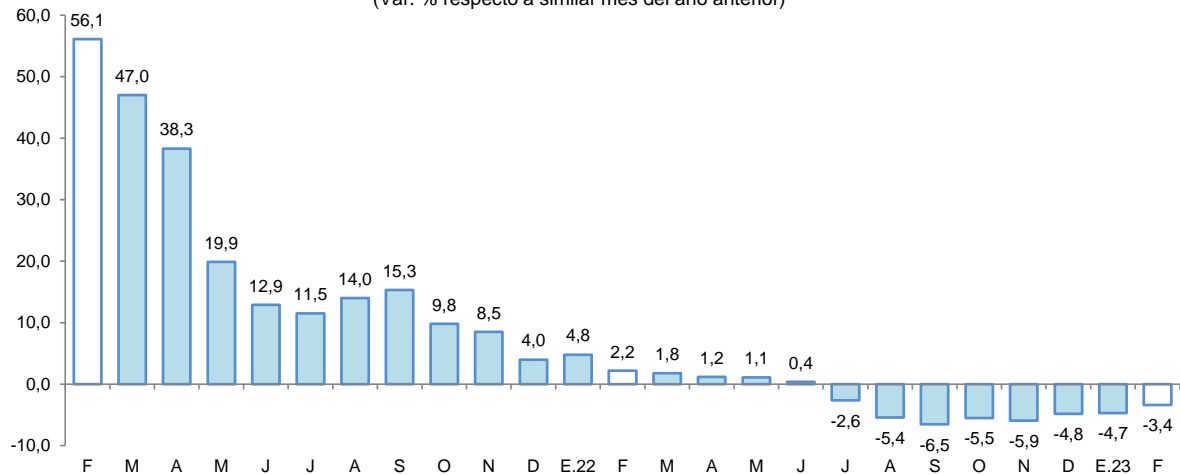

Fuente: SBS

- El coeficiente de dolarización fue de 10,7 por ciento, similar a la tasa registrada en febrero del año anterior. Cabe señalar que, la menor liquidez en moneda nacional fue impulsada por los menores depósitos a la vista y de ahorro; por su lado, la caída en moneda extranjera fue motivada por los menores depósitos a la vista y de ahorro en dicha moneda.

Gráfico N° 9
SAN MARTÍN: EVOLUCIÓN DE LOS DEPÓSITOS POR TIPO DE MONEDA
 (Var. % respecto a similar mes del año anterior)

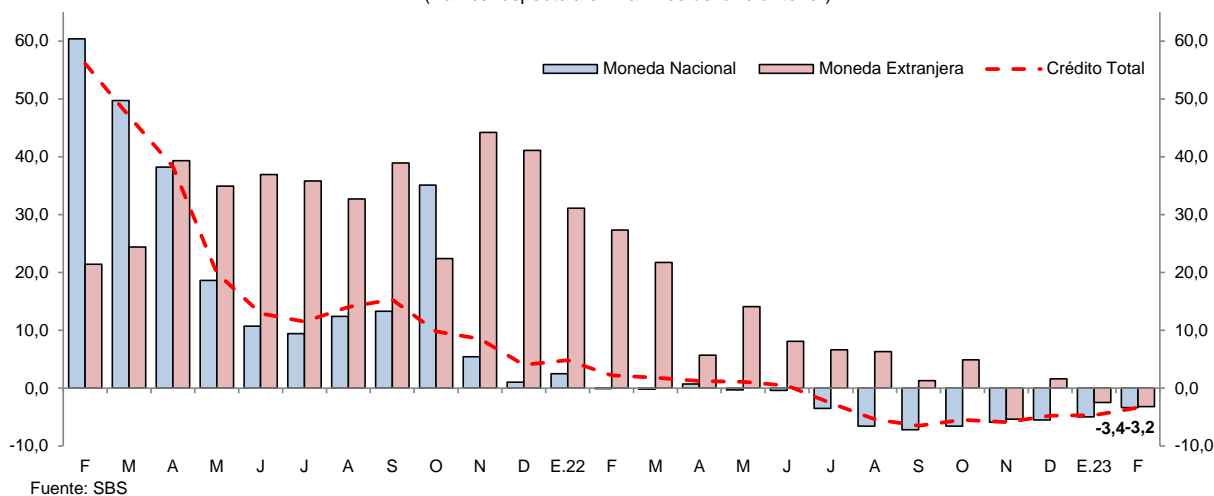

V. EJECUCIÓN DEL PRESUPUESTO DE GASTOS DEL GOBIERNO GENERAL

1. Gasto corriente no financiero

- El gasto corriente no financiero creció 19,4 por ciento interanual en febrero, explicado por los mayores montos devengados en dos de los tres niveles de gobiernos; así, el Gobierno Nacional lo aumentó en 51,5 por ciento, debido a mayores desembolsos en transferencias, compra de bienes y contratación de servicios; el Gobierno Regional lo incrementó en 6,8 por ciento, sustentado por mayores erogaciones en pagos a personal y obligaciones sociales; sin embargo, los Gobiernos Locales lo disminuyeron en 9,0 por ciento, explicado por menores montos devengados en la compra de bienes, contratación de servicios y pensiones.
- En el período enero-febrero, el gasto corriente no financiero registró una expansión de 15,5 por ciento interanual, debido a los mayores gastos acumulados del Gobierno Nacional (27,1 por ciento) y Gobierno Regional (17,1 por ciento).

Cuadro N° 10
SAN MARTÍN: GASTO CORRIENTE NO FINANCIERO ^{1/}
 (Millones de soles)

	Febrero			Enero - Febrero		
	2022	2023	Var. % real	2022	2023	Var. % real
Gobierno nacional	59,0	97,2	51,5	118,2	163,3	27,1
Gobierno regional	98,4	114,1	6,8	193,0	245,4	17,1
Gobiernos locales	22,7	22,4	-9,0	40,7	33,1	-25,1
Total	180,1	233,7	19,4	351,9	441,8	15,5

^{1/} Información actualizada al 31 de marzo de 2023.

Fuente: MEF.

Elaboración: BCRP, Sucursal Iquitos.

2. Inversión pública

- La inversión pública aumentó en 71,8 por ciento en febrero, debido al mayor dinamismo en los tres niveles de gobiernos; así, en los Gobiernos Locales aumentó en 108,2 por ciento, explicado por la mayor ejecución de obras en los sectores de transporte, educación y orden público; en el Gobierno Regional creció en 103,3 por ciento, fundamentado por la mayor inversión en los sectores de transporte, saneamiento y educación; y en el Gobierno Nacional se incrementó en

31,4 por ciento, explicado por la aceleración en la ejecución de obras en los sectores comunicaciones, agropecuario y energía.

- En el periodo enero-febrero, la inversión pública aumentó en 37,5 por ciento, influyendo la mayor ejecución de obras por parte de los Gobiernos Locales (64,8 por ciento), del Gobierno Nacional (42,4 por ciento) y del Gobierno Regional (9,1 por ciento).

Cuadro N° 11
SAN MARTÍN: INVERSIÓN PÚBLICA ^{1/2/}
(Millones de soles)

	Febrero			Enero - Febrero		
	2022	2023	Var. % real	2022	2023	Var. % real
Gobierno nacional	14,9	21,2	31,4	21,8	33,8	42,4
Gobierno regional	7,0	15,4	103,3	17,9	21,2	9,1
Gobiernos locales	10,4	23,5	108,2	14,7	26,3	64,8
Total	32,3	60,2	71,8	54,4	81,3	37,5

1/ Información actualizada al 31 de marzo de 2023.

2/ Comprende la adquisición de activos no financieros.

Fuente: MEF.

Elaboración: BCRP, Sucursal Iquitos.

Gráfico N° 10
SAN MARTÍN: INVERSIÓN PÚBLICA
(Var. % real respecto a similar periodo del año anterior)

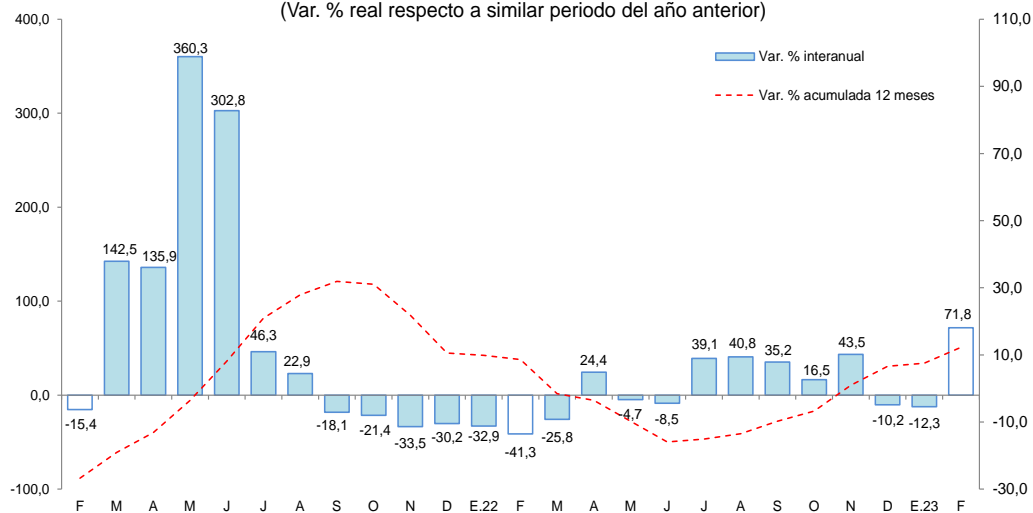

Fuente: MEF.

Elaboración: BCRP, Sucursal Iquitos.

- Al mes de febrero, la inversión ejecutada representó el 5,8 por ciento del presupuesto institucional modificado (PIM): el Gobierno Nacional ejecutó el 7,1 por ciento; los Gobiernos Locales el 6,9 por ciento; y el Gobierno Regional el 3,9 por ciento, de su presupuesto correspondiente.
- Los proyectos con mayor monto devengado en febrero del 2023, por nivel de gobierno, son:
- El **Gobierno Nacional** invirtió S/ 6,0 millones en la creación de banda ancha para la conectividad integral y desarrollo social de la región; S/ 2,9 millones en la construcción de la carretera Chimbote-Tocache; S/ 2,3 millones en la reparación de la infraestructura de transporte de la carretera IIRSA Norte, en el distrito de Lamas; S/ 1,2 adquisición de puentes modulares; S/ 1,1 millones en el mejoramiento de la carretera Rodríguez de Mendoza-Selva Alegre; S/ 1,0 millones en la ampliación del servicio de electrificación rural para centros poblados, en las provincias de Lamas, El Dorado y San Martín, entre otros.

- El **Gobierno Regional** invirtió S/ 5,6 millones en la creación del puente vehicular Jorge Chávez sobre el río Chontayacu, en el distrito Uchiza; S/ 2,1 millones en el mejoramiento de caminos vecinales (puente Motilonos), en el distrito de Moyobamba; S/ 1,8 millones en el mejoramiento de caminos vecinales, en los distritos de Rioja y Yorongos; S/ 1,1 millones en el mejoramiento del camino vecinal que une el sector Chambira y el Caserío San Juan del Caño, en la provincia de Mariscal Cáceres; entre otros.
- Los **Gobiernos Locales** invirtieron S/ 6,7 millones en el mejoramiento de caminos vecinales, en el distrito de Buenos Aires; S/ 3,9 millones en el mejoramiento del servicio de protección frente a inundaciones y erosión hídrica del Río Huallaga, en el distrito de Juanjuí; S/ 1,7 millones en la creación del sistema de agua potable en la localidad de Nueva Ilusión, en el distrito de Alto Saposa; S/ 1,7 millones en el mejoramiento de los servicios educativos de la I.E. N° 0282, en el distrito de Cuñumbuqui; S/ 1,6 millones en el mejoramiento de los servicios educativos de la I.E. Wilfredo Zegarra Sandoval, en el distrito de Jepelacio; entre otros.

VI. ANEXOS

Anexo Nº 01

SAN MARTÍN: PRODUCCIÓN AGROPECUARIA ^{1/}
(T.M.)

	2022												Total	2023		
	Feb.	Mar.	Abr.	May.	Jun.	Jul.	Ago.	Set.	Oct.	Nov.	Dic.	Ene.-Dic.	Ene.	Feb.		
TOTAL AGRÍCOLA	542 522	533 142	547 017	560 163	546 966	531 128	510 814	476 519	472 770	525 937	509 014	6323 295	574 478	541 714	TOTAL AGRÍCOLA	
Arroz cáscara	69 497	68 285	84 466	86 171	87 943	72 345	69 547	61 879	63 510	83 037	70 731	877 588	61 677	70 205	Arroz cáscara	
Plátano	38 802	38 613	40 415	40 805	39 377	35 849	36 068	36 881	35 108	37 289	40 825	457 078	35 733	38 000	Plátano	
Yuca	8 204	10 124	9 086	8 660	7 941	7 919	8 038	7 665	8 639	11 179	10 196	106 730	9 873	10 216	Yuca	
Naranja	3 184	4 065	6 625	8 992	11 862	16 077	13 810	3 578	1 948	6 097	9 157	87 747	2 598	3 872	Naranja	
Papaya	1 726	2 088	1 797	1 988	3 331	2 641	2 366	2 228	2 096	1 761	1 928	25 986	2 036	2 004	Papaya	
Piña	1 487	1 578	1 247	1 394	1 545	1 521	1 536	1 440	1 509	1 373	1 900	17 819	1 508	1 292	Piña	
Cocotero	877	948	928	950	997	948	883	843	871	875	771	10 650	696	927	Cocotero	
Tomate	113	208	247	271	149	179	185	245	291	271	282	2 589	469	181	Tomate	
Pijuayo	7 705	5 226	3 102	30	28	9	6	8	6	0	60	21 665	0	175	Pijuayo	
Caña de azúcar	14 558	16 675	14 935	14 060	13 737	12 335	12 657	13 763	11 337	10 832	10 248	156 321	9 566	11 279	Caña de azúcar	
Maíz amarillo duro	13 819	4 636	8 924	14 433	26 551	27 300	7 211	1 605	3 198	1 981	3 468	157 857	50 220	46 792	Maíz amarillo duro	
Palma aceitera	44 666	43 058	37 161	38 430	35 514	40 123	52 873	47 078	63 540	65 713	60 887	582 284	52 783	40 157	Palma aceitera	
Cacao	4 378	4 714	5 556	6 900	7 506	6 217	5 277	4 886	4 658	5 478	5 212	64 874	5 445	4 671	Cacao	
Café	4 043	7 147	19 505	17 847	10 746	4 769	2 126	1 255	316	299	227	69 950	1 766	4 429	Café	
Sacha inchi	134	153	105	69	97	92	69	70	78	69	19	1 079	144	163	Sacha inchi	
Otros agrícolas															Otros agrícolas	
Stevia	0	0	0	0	0	0	0	0	0	0	0	0	0	0	Stevia	
Algodón	0	0	0	0	0	0	153	496	93	0	0	742	0	0	Algodón	
Tabaco	0	300	0	300	0	300	0	300	0	300	0	1 800	300	0	Tabaco	
Aguaje	2 121	2 689	1 816	1 623	1 018	1 086	990	1 171	1 136	1 030	785	16 952	681	325	Aguaje	
Caimito	374	176	11	0	0	0	0	0	0	8	0	654	144	358	Caimito	
Cocona	139	112	103	107	111	83	50	55	40	50	99	1 042	75	63	Cocona	
Pacae	2 629	1 535	289	43	0	0	0	53	92	198	65	6 741	2 100	2 415	Pacae	
Toronja	4	3	4	3	2	2	4	4	5	0	5	38	2	1	Toronja	
Resto agrícola	324 064	320 811	310 696	317 090	298 513	301 337	296 965	291 020	274 300	298 098	292 149	3655 112	336 662	304 190	Resto agrícola	
TOTAL PECUARIO	9 388	9 823	9 957	9 896	9 593	9 330	9 025	8 848	8 739	8 688	9 494	111 917	8 971	9 108	TOTAL PECUARIO	
Carne de ave	3 910	4 005	4 323	4 536	4 125	4 326	3 723	3 676	3 884	3 600	4 159	48 060	3 631	3 731	Carne de ave	
Carne de porcino	342	346	322	321	339	280	310	312	278	322	514	4 048	367	342	Carne de porcino	
Carne de vacuno	955	977	918	855	941	838	931	925	850	943	1 027	11 143	984	959	Carne de vacuno	
Carne de ovino	12	12	12	11	12	12	13	12	11	11	15	146	11	12	Carne de ovino	
Leche	2 966	3 169	3 100	3 044	3 159	2 776	2 837	2 657	2 464	2 558	2 505	34 011	2 777	2 956	Leche	
Huevos	1 202	1 314	1 280	1 129	1 017	1 100	1 211	1 265	1 251	1 254	1 274	14 509	1 201	1 107	Huevos	

^{1/} Cifras preliminares.

Fuente: Dirección Regional del MIDAGRI de San Martín.

Elaboración: BCRP - Sucursal Iquitos.



Anexo Nº 02

**SAN MARTÍN: INDICADORES DEL SECTOR PESQUERO
(T.M.)**

	2022											Total	2023		
	Feb.	Mar.	Abr.	May.	Jun.	Jul.	Ago.	Set.	Oct.	Nov.	Dic.	Ene.-Dic.	Ene.	Feb.	
A. INGRESO OTROS DPTOS.	500	555	592	562	530	565	589	556	571	547	566	6 509	526	549	A. INGRESO OTROS DPTOS.
- Fresco	275	297	308	298	283	304	317	303	314	301	311	3 503	292	300	- Fresco
- Salpreso	16	14	19	17	13	15	16	15	16	15	16	182	14	18	- Salpreso
- Seco-salado	209	243	265	247	233	246	255	239	241	231	239	2 824	220	232	- Seco-salado
B. PRODUCCIÓN INTERNA	289	266	285	284	243	248	217	221	232	237	237	3 027	229	261	B. PRODUCCIÓN INTERNA
- Acuicultura	278	258	277	274	231	237	206	209	221	226	227	2 896	219	251	- Acuicultura
- Extracción río Huallaga	11	8	8	10	12	11	12	12	12	11	10	130	9	11	- Extracción río Huallaga
TOTAL DESEMBARQUE (A+B)	789	821	877	846	773	813	806	777	803	784	803	9 536	755	811	TOTAL DESEMBARQUE (A+B)

Fuente: Dirección Regional de la Producción de San Martín.

Elaboración: BCRP - Sucursal Iquitos.

Anexo Nº 03

SAN MARTÍN: PRODUCCIÓN DE MADERA ROLLIZA
(m³)

	2022											Total	2023		
	Feb.	Mar.	Abr.	May.	Jun.	Jul.	Ago.	Set.	Oct.	Nov.	Dic.	Ene.-Dic.	Ene.	Feb.	
Especies de madera															Especies de madera
Alfaro	0	0	0	0	26	0	3	0	0	0	0	30	0	n.d.	Alfaro
Ana caspi	0	0	0	0	0	0	0	0	0	0	0	0	0	n.d.	Ana caspi
Bolaina	2	0	2	62	2	0	2	2	7	4	13	94	0	n.d.	Bolaina
Caoba	0	0	0	0	0	0	0	0	0	0	0	0	0	n.d.	Caoba
Capirona	0	0	0	0	0	0	0	3	2	5	0	9	0	n.d.	Capirona
Catahua	0	0	0	0	0	0	0	44	98	75	0	216	0	n.d.	Catahua
Cedro	0	0	0	0	0	0	0	223	0	166	0	389	0	n.d.	Cedro
Cedro (otros)	0	0	0	0	0	0	19	0	527	1	128	675	0	n.d.	Cedro (otros)
Copaiba	0	0	0	0	0	0	0	0	0	0	0	0	0	n.d.	Copaiba
Cumala	2	0	0	0	2	3	8	1	9	21	10	59	0	n.d.	Cumala
Estoraque	0	0	0	0	0	0	0	0	0	0	0	0	0	n.d.	Estoraque
Huangana shiringa	0	0	0	0	0	0	0	0	0	0	0	0	0	n.d.	Huangana shiringa
Huayuro	0	0	0	0	0	0	0	0	0	0	0	4	0	n.d.	Huayuro
Ishpingo	0	0	0	0	0	0	0	0	0	0	0	0	0	n.d.	Ishpingo
Leche caspi	0	0	13	0	0	2	9	3	2	0	0	33	0	n.d.	Leche caspi
Manchinga	9	0	0	1	0	0	0	39	139	56	0	245	0	n.d.	Manchinga
Marupa	0	0	0	0	0	0	0	0	0	0	0	0	0	n.d.	Marupa
Mashonaste	0	2	0	0	2	1	1	0	0	0	0	5	0	n.d.	Mashonaste
Moena	0	0	4	0	54	45	2	17	16	52	0	207	0	n.d.	Moena
Papelilo caspi	4	0	0	0	2	0	0	0	0	0	0	6	0	n.d.	Papelilo caspi
Pashaco	3	3	4	4	4	0	3	3	18	2	4	51	0	n.d.	Pashaco
Pumaquiro	0	0	0	0	0	0	0	0	0	0	0	0	0	n.d.	Pumaquiro
Quina Quina	5	0	0	1	0	0	0	8	7	0	0	21	0	n.d.	Quina Quina
Quinilla	0	19	0	0	0	0	0	0	0	8	0	27	0	n.d.	Quinilla
Tornillo	0	0	26	0	620	1 171	105	0	0	0	0	1 943	270	n.d.	Tornillo
Otros	35	49	955	46	70	126	161	173	254	114	100	2 172	75	n.d.	Otros
TOTAL	61	72	1 002	113	784	1 348	313	516	1 079	504	255	6 188	345	n.d.	TOTAL

Fuente: Nodo CIEF San Martín - Autoridad Regional Ambiental.

Elaboración: BCRP - Sucursal Iquitos.



Anexo Nº 04

SAN MARTÍN: PRODUCCIÓN DE MADERA ASERRADA
(m³)

	2022											Total	2023		
	Feb.	Mar.	Abr.	May.	Jun.	Jul.	Ago.	Set.	Oct.	Nov.	Dic.	Ene.-Dic.	Ene.	Feb.	
Especies de madera															Especies de madera
Alfaro	0	0	0	0	0	0	0	0	0	0	8	8	0	n.d.	Alfaro
Ana caspi	22	0	0	18	0	0	6	0	2	0	6	54	6	n.d.	Ana caspi
Bolaina	87	99	93	143	92	102	3	0	0	0	47	667	185	n.d.	Bolaina
Caoba	0	0	0	0	0	0	0	0	0	0	0	0	0	n.d.	Caoba
Capirona	0	22	3	4	3	5	22	8	37	2	0	113	0	n.d.	Capirona
Catahua	17	21	5	9	13	14	56	24	52	65	77	370	29	n.d.	Catahua
Cedro	0	0	0	0	56	0	0	77	0	21	92	290	0	n.d.	Cedro
Cedro (otros)	0	45	0	13	0	1	0	0	0	153	27	238	5	n.d.	Cedro (otros)
Copaiba	0	44	22	13	0	17	0	22	33	19	30	250	31	n.d.	Copaiba
Cumala	69	54	56	19	0	31	67	53	9	29	71	513	47	n.d.	Cumala
Estoraque	0	0	0	0	0	0	0	0	0	0	0	0	0	n.d.	Estoraque
Huayruro	16	25	5	18	15	19	12	23	7	4	20	167	12	n.d.	Huayruro
Ishpingo	0	0	0	0	0	0	0	0	0	0	0	0	0	n.d.	Ishpingo
Leche caspi	12	0	0	10	0	5	3	8	11	30	23	101	2	n.d.	Leche caspi
Manchinga	10	14	21	7	7	8	5	15	56	51	22	230	38	n.d.	Manchinga
Marupa	3	10	35	14	8	14	9	4	15	3	28	178	21	n.d.	Marupa
Mashonaste	0	9	3	11	4	26	21	20	8	6	0	108	1	n.d.	Mashonaste
Moena	19	30	10	17	24	19	42	26	79	69	30	439	2	n.d.	Moena
Papelillo caspi	29	55	5	68	0	16	5	6	55	7	0	336	95	n.d.	Papelillo caspi
Pashaco	59	63	38	37	36	59	77	51	117	42	31	636	71	n.d.	Pashaco
Pumaquiro	0	0	0	0	0	0	0	0	0	0	0	0	0	n.d.	Pumaquiro
Quina quina	99	69	57	49	121	74	43	103	39	140	39	897	60	n.d.	Quina quina
Quinilla	8	24	0	10	54	46	52	85	135	91	86	598	26	n.d.	Quinilla
Rifari	20	8	10	27	70	18	25	8	18	7	6	226	0	n.d.	Rifari
Riñón de huangana	0	0	0	0	0	0	0	0	0	0	0	0	0	n.d.	Riñón de huangana
Tornillo	204	142	75	110	92	630	692	493	163	382	490	3 583	446	n.d.	Tornillo
Zapote	22	21	19	19	21	0	0	12	13	0	12	140	25	n.d.	Zapote
Otros	595	836	1 341	1 113	962	406	841	1 227	1 352	1 155	1 001	11 468	938	n.d.	Otros
TOTAL	1 291	1 591	1 799	1 732	1 577	1 511	1 982	2 265	2 201	2 276	2 146	21 611	2 039	n.d.	TOTAL

Fuente: Nodo CIEF San Martín - Autoridad Regional Ambiental.

Elaboración: BCRP - Sucursal Iquitos.



Anexo Nº 05

SAN MARTIN: PRODUCCIÓN MANUFACTURERA ^{1/}
(Índice de volumen físico: 2007=100)

C I I U	2022											Total	2023		C I I U	
	Feb.	Mar.	Abr.	May.	Jun.	Jul.	Ago.	Set.	Oct.	Nov.	Dic.	Ene.-Dic.	Ene.	Feb.		
MANUFACTURA PRIMARIA	0,0	0,0	0,0	0,0	0,0	0,0	0,0	0,0	0,0	0,0	0,0	0,0	0,0	0,0	0,0	MANUFACTURA PRIMARIA
2320 - Biodiesel	0,0	0,0	0,0	0,0	0,0	0,0	0,0	0,0	0,0	0,0	0,0	0,0	0,0	0,0	0,0	2320 - Biodiesel
MANUFACTURA NO PRIMARIA	179,7	195,2	191,5	172,2	178,1	188,4	176,3	187,1	193,1	200,3	194,6	187,2	184,9	186,8	MANUFACTURA NO PRIMARIA	
1514 - Aceite y manteca	248,8	286,4	276,6	245,7	243,0	270,6	232,8	259,8	266,7	278,7	280,8	263,0	256,1	253,7	1514 - Aceite y manteca	
1520 - Quesos y mantequillas	0,0	0,0	0,0	0,0	0,0	0,0	0,0	0,0	0,0	0,0	0,0	0,0	0,0	0,0	1520 - Quesos y mantequillas	
1543 - Chocolates	0,0	0,0	0,0	0,0	0,0	0,0	0,0	0,0	0,0	0,0	0,0	0,7	0,0	0,0	1543 - Chocolates	
1554 - Bebidas gaseosas	0,0	0,0	0,0	0,0	0,0	0,0	0,0	0,0	0,0	0,0	0,0	0,0	0,0	0,0	1554 - Bebidas gaseosas	
2010 - Madera aserrada	30,2	37,2	42,1	40,5	36,9	35,4	46,4	53,0	51,5	53,3	50,2	42,1	47,7	52,4	2010 - Madera aserrada	
2411 - Jabón	421,8	287,4	490,9	285,5	367,6	386,6	454,4	444,7	428,7	428,9	352,1	391,5	406,0	461,8	2411 - Jabón	
2695 - Ladrillos, bloques y adoquines	0,0	0,0	0,0	0,0	0,0	0,0	0,0	0,0	0,0	0,0	0,0	0,0	0,0	0,0	2695 - Ladrillos, bloques y adoquines	
2694 - Cemento	218,6	209,3	195,3	194,1	224,4	207,5	227,2	210,5	225,5	230,8	206,2	215,1	216,0	223,0	2694 - Cemento	
TOTAL	166,4	180,7	177,3	159,4	164,9	174,4	163,2	173,2	178,7	185,5	180,2	173,3	171,2	172,9	TOTAL	

1/ cifras preliminares

Fuente: Dirección Regional de la Producción de San Martín - Encuesta a Empresas Industriales.

Elaboración: BCRP - Sucursal Iquitos.



Anexo Nº 06

SAN MARTIN: PRODUCCIÓN MANUFACTURERA ^{1/}
(Variación porcentual)

C I I U	2022/2021											Total	2023/2022		C I I U
	Feb.	Mar.	Abr.	May.	Jun.	Jul.	Ago.	Set.	Oct.	Nov.	Dic.	Ene.-Dic.	Ene.	Feb.	
MANUFACTURA PRIMARIA	-	-	-	-	-	-	-	-	-	-	-	-	-	-	MANUFACTURA PRIMARIA
2320 - Biodiesel	-	-	-	-	-	-	-	-	-	-	-	-	-	-	2320 - Biodiesel
MANUFACTURA NO PRIMARIA	-6,8	4,3	6,6	-9,3	-14,4	-9,2	-6,6	-9,0	-5,0	4,1	4,7	-3,4	-2,7	3,9	MANUFACTURA NO PRIMARIA
1514 - Aceite y manteca	-4,6	17,2	4,6	-6,7	-20,9	-10,5	-11,2	-11,2	-7,1	-2,3	2,3	-3,8	-4,0	2,0	1514 - Aceite y manteca
1520 - Quesos y mantequillas	-	-	-	-	-	-	-	-	-	-	-	-	-	-	1520 - Quesos y mantequillas
1543 - Chocolates	-100,0	-100,0	-100,0	-100,0	-	-100,0	-	-	-100,0	-	-	-97,9	-100,0	-	1543 - Chocolates
1554 - Bebidas gaseosas	-	-	-	-	-	-	-	-	-	-	-	-	-	-	1554 - Bebidas gaseosas
2010 - Madera aserrada	73,8	93,1	277,9	277,3	67,6	-2,5	12,2	47,2	29,2	29,7	68,7	62,2	64,4	73,4	2010 - Madera aserrada
2411 - Jabón	-15,7	-56,8	41,5	-14,2	483,1	307,6	49,9	33,1	129,1	98,0	65,9	20,1	16,1	9,5	2411 - Jabón
2695 - Ladrillos, bloques y adoquines	-	-	-	-	-	-	-	-	-	-	-	-	-	-	2695 - Ladrillos, bloques y adoquines
2694 - Cemento	-13,4	-16,2	-1,0	-22,6	-10,1	-15,8	-2,4	-11,4	-10,0	14,1	1,1	-9,1	-6,7	2,0	2694 - Cemento
TOTAL	-6,8	4,3	6,6	-9,3	-14,4	-9,2	-6,6	-9,0	-5,0	4,1	4,7	-3,4	-2,7	3,9	TOTAL

1/ cifras preliminares

Fuente: Dirección Regional de la Producción de San Martín - Encuesta a Empresas Industriales.

Elaboración: BCRP - Sucursal Iquitos.



Anexo Nº 07

**SAN MARTÍN: TRABAJADORES ASALARIADOS PRIVADOS FORMALES
POR SECTORES ECONÓMICOS**
(Variación porcentual con respecto al mismo mes del año anterior)

Año	Mes	Agricultura	Minería	Manufactura	Construcción	Comercio	Servicios	Total
2022	FEB.	5,0	-24,1	21,2	-27,1	8,9	19,5	10,9
	MAR.	2,0	-27,0	15,3	-22,0	8,3	19,5	10,5
	ABR.	1,9	-24,4	11,2	-18,4	9,0	21,3	11,4
	MAY.	2,6	-16,7	6,2	-9,2	7,6	22,3	12,0
	JUN.	-0,8	-12,3	-13,0	-1,8	5,9	17,4	7,4
	JUL.	-0,1	-16,9	0,1	7,9	7,5	19,9	11,3
	AGO.	2,0	-20,2	1,3	18,5	8,0	18,3	12,0
	SET.	2,2	-20,2	-4,4	40,5	7,2	19,2	12,9
	OCT.	4,9	-16,0	0,8	58,3	8,0	15,1	13,6
	NOV.	3,3	-2,8	3,9	62,0	11,8	18,2	16,1
	DIC.	5,4	-9,2	1,3	46,4	7,3	12,6	11,7
	2023	ENE.	n.d.	n.d.	n.d.	n.d.	n.d.	n.d.
FEB.		n.d.	n.d.	n.d.	n.d.	n.d.	n.d.	n.d.

Fuente: MTPE – Planilla electrónica - PLAME y T-registro.

Elaboración: BCRP - Sucursal Iquitos.

Anexo Nº 08

SAN MARTÍN: EXPORTACIONES POR GRUPO DE PRODUCTOS
(Valor FOB - Millones de US\$)

	2022											Total	2023		
	Feb.	Mar.	Abr.	May.	Jun.	Jul.	Ago.	Set.	Oct.	Nov.	Dic.	Ene.-Dic.	Ene.	Feb.	
1. Productos tradicionales	3,5	1,3	1,9	3,3	3,1	4,9	5,4	6,6	3,6	3,5	1,6	43,7	1,3	0,5	1. Productos tradicionales
- Algodón	0,0	0,0	0,0	0,0	0,0	0,0	0,0	0,0	0,0	0,0	0,0	0,0	0,0	0,0	- Algodón
- Café verde en grano seco	3,5	1,3	1,9	3,3	3,1	4,9	5,4	6,6	3,6	3,5	1,6	43,7	1,3	0,5	- Café verde en grano seco
2. Productos no tradicionales	6,7	11,3	8,6	10,8	9,5	14,4	14,4	13,7	17,9	14,1	11,9	142,3	11,0	11,2	2. Productos no tradicionales
- Forestales	0,0	0,0	0,0	0,1	0,1	0,0	0,0	0,0	0,0	0,0	0,1	0,5	0,3	0,3	- Forestales
* Madera aserrada	0,0	0,0	0,0	0,1	0,1	0,0	0,0	0,0	0,0	0,0	0,1	0,5	0,3	0,3	* Madera aserrada
* Tablillas y Frisos	0,0	0,0	0,0	0,0	0,0	0,0	0,0	0,0	0,0	0,0	0,0	0,0	0,0	0,0	* Tablillas y Frisos
* Machihembrado	0,0	0,0	0,0	0,0	0,0	0,0	0,0	0,0	0,0	0,0	0,0	0,0	0,0	0,0	* Machihembrado
* Otros acabados	0,0	0,0	0,0	0,0	0,0	0,0	0,0	0,0	0,0	0,0	0,0	0,0	0,0	0,0	* Otros acabados
- Pesqueros	0,0	0,0	0,0	0,0	0,0	0,0	0,0	0,0	0,0	0,0	0,0	0,0	0,0	0,0	- Pesqueros
* Paiche salado	0,0	0,0	0,0	0,0	0,0	0,0	0,0	0,0	0,0	0,0	0,0	0,0	0,0	0,0	* Paiche salado
- Agroindustriales	6,7	10,9	8,5	10,7	9,1	13,5	14,4	13,6	17,6	13,6	11,4	138,4	10,6	10,8	- Agroindustriales
* Conservas de palmito	1,1	0,9	1,2	1,2	1,3	0,8	0,9	1,0	0,7	0,7	0,9	11,2	0,7	0,9	* Conservas de palmito
* Tabaco negro / rubio	0,0	0,4	0,0	0,0	0,6	0,2	0,3	0,3	0,4	0,1	0,1	2,4	0,1	0,0	* Tabaco negro / rubio
* Manteca y aceite de palma	0,3	0,5	0,8	1,1	1,1	1,0	0,9	0,6	0,0	0,6	1,1	8,4	0,2	0,3	* Manteca y aceite de palma
* Cacao y cáscara de cacao	2,7	4,7	3,8	4,7	2,9	6,3	7,0	6,5	6,2	5,8	2,3	54,5	3,7	5,7	* Cacao y cáscara de cacao
* Aceite de sachá inchi	2,0	3,0	2,0	2,7	2,9	4,4	3,8	3,3	5,0	3,2	3,6	39,0	3,8	2,5	* Aceite de sachá inchi
* Uña de gato	0,0	0,0	0,0	0,0	0,0	0,0	0,0	0,0	0,0	0,0	0,0	0,0	0,0	0,0	* Uña de gato
* Chocolates	0,0	0,0	0,0	0,0	0,0	0,0	0,0	0,0	0,0	0,0	0,0	0,1	0,0	0,0	* Chocolates
* Puros	0,1	0,1	0,0	0,0	0,0	0,1	0,1	0,0	0,0	0,1	0,1	0,7	0,0	0,0	* Puros
* Otros ^{1/}	0,6	1,3	0,7	1,0	0,3	0,8	1,5	1,8	5,3	2,9	3,4	22,3	2,1	1,2	* Otros ^{1/}
- Resto ^{2/}	0,0	0,3	0,1	0,1	0,3	0,9	0,0	0,1	0,2	0,4	0,5	3,5	0,2	0,2	- Resto ^{2/}
TOTAL EXPORTACIONES (1+2)	10,2	12,5	10,5	14,2	12,6	19,3	19,8	20,3	21,5	17,6	13,5	186,0	12,4	11,7	TOTAL EXPORTACIONES (1+2)

1/ Plantas vivas, achiote, maca, semillas de pijuayo, etc.

2/ Manufactura de piedras preciosas, bisutería, material publicitario, objetos de adorno, etc.

Fuente: SUNAT.

Elaboración: BCRP - Sucursal Iquitos.



Anexo Nº 09

SAN MARTÍN: EJECUCIÓN DEL PRESUPUESTO DE GASTOS DEL GOBIERNO NACIONAL ^{1/}
(Millones de soles)

	2022											Total	2023		
	Feb.	Mar.	Abr.	May.	Jun.	Jul.	Ago.	Set.	Oct.	Nov.	Dic.	Ene.-Dic.	Ene.	Feb.	
GASTOS NO FINANCIEROS	73,9	95,1	99,4	99,2	92,3	120,7	219,2	81,0	188,1	128,4	256,9	1 520,3	78,7	118,4	GASTOS NO FINANCIEROS
a. GASTOS CORRIENTES	59,0	82,4	68,7	85,2	66,3	81,5	187,6	63,2	172,0	83,7	227,5	1 236,4	66,1	97,2	a. GASTOS CORRIENTES
1. Personal y obligaciones	19,4	19,5	19,8	21,9	20,9	25,4	19,7	19,8	19,9	21,8	26,6	255,8	21,3	19,5	1. Personal y obligaciones
2. Pensiones y prestaciones sociales	1,4	1,8	2,1	1,9	1,7	3,3	1,9	1,9	2,2	2,0	4,7	26,6	2,2	1,8	2. Pensiones y prestaciones sociales
3. Bienes y servicios	10,0	14,6	11,9	29,6	11,0	37,8	124,9	15,7	82,6	36,2	157,9	557,0	11,0	27,3	3. Bienes y servicios
4. Otros gastos corrientes	23,5	12,9	35,1	14,9	25,1	13,4	31,3	9,6	0,8	16,4	36,7	231,2	21,1	21,5	5. Otros gastos corrientes
5. Donaciones y transferencias	4,7	33,6	0,0	16,9	7,7	1,5	9,8	16,2	66,5	7,2	1,6	165,8	10,5	27,1	5. Donaciones y transferencias
b. GASTOS DE CAPITAL	14,9	12,6	30,6	14,0	26,0	39,2	31,6	17,8	16,1	44,7	29,4	283,9	12,6	21,2	b. GASTOS DE CAPITAL
1. Adquisición de activos no financieros	14,9	12,6	30,6	14,0	26,0	37,0	31,6	17,8	16,1	37,1	29,1	273,7	12,6	21,2	1. Adquisición de activos no financieros
2. Otros gastos de capital	0,0	0,0	0,0	0,0	0,0	0,0	0,0	0,0	0,0	0,0	0,0	0,0	0,0	0,0	2. Donaciones y transferencias
3. Donaciones y transferencias	0,0	0,0	0,0	0,0	0,0	2,2	0,0	0,0	0,0	7,6	0,3	10,2	0,0	0,0	3. Otros gastos de capital

1/ Información actualizada al 31 de marzo de 2023.

Fuente: MEF.

Elaboración: BCRP - Sucursal Iquitos.



Anexo Nº 10

SAN MARTÍN: EJECUCIÓN DEL PRESUPUESTO DE GASTOS DEL GOBIERNO REGIONAL ^{1/}
(Millones de soles)

	2022											Total	2023		
	Feb.	Mar.	Abr.	May.	Jun.	Jul.	Ago.	Set.	Oct.	Nov.	Dic.	Ene.-Dic.	Ene.	Feb.	
GASTOS NO FINANCIEROS	105,4	135,6	138,7	155,0	164,5	172,1	166,0	149,9	159,9	179,2	256,4	1 888,2	137,1	129,5	GASTOS NO FINANCIEROS
a. GASTOS CORRIENTES	98,4	113,1	114,5	116,9	126,9	135,5	128,7	112,1	114,8	127,6	193,5	1 476,5	131,3	114,1	a. GASTOS CORRIENTES
1. Personal y obligaciones	68,7	70,7	72,2	71,5	75,8	78,4	78,8	70,7	73,1	75,9	93,9	896,7	109,5	82,9	1. Personal y obligaciones
2. Pensiones y prestaciones sociales	3,4	3,7	3,9	3,6	4,2	4,5	3,6	3,5	4,0	3,9	6,0	48,8	4,8	3,8	2. Pensiones y prestaciones sociales
3. Bienes y servicios	25,8	38,6	38,3	41,5	46,3	44,2	46,3	37,8	37,6	47,8	91,8	518,9	17,0	27,4	3. Bienes y servicios
4. Donaciones y transferencias	0,5	0,0	0,0	0,0	0,5	0,0	0,0	0,0	0,0	0,0	0,0	1,0	0,0	0,0	4. Donaciones y transferencias
5. Otros gastos corrientes	0,0	0,1	0,1	0,4	0,1	8,4	0,0	0,0	0,1	0,1	1,8	11,1	0,0	0,0	5. Otros gastos corrientes
b. GASTOS DE CAPITAL	7,0	22,5	24,2	38,1	37,7	36,6	37,3	37,9	45,1	51,6	62,8	411,7	5,8	15,4	b. GASTOS DE CAPITAL
1. Adquisición de activos no financieros	7,0	22,5	24,2	38,1	35,7	36,4	37,3	37,9	45,1	51,6	62,1	408,7	5,8	15,4	1. Adquisición de activos no financieros
2. Donaciones y transferencias	0,0	0,0	0,0	0,0	1,9	0,3	0,0	0,0	0,0	0,0	0,7	3,0	0,0	0,0	2. Donaciones y transferencias
3. Otros gastos de capital	0,0	0,0	0,0	0,0	0,0	0,0	0,0	0,0	0,0	0,0	0,0	0,0	0,0	0,0	3. Otros gastos de capital

1/ Información actualizada al 31 de marzo de 2023.

Fuente: MEF.

Elaboración: BCRP - Sucursal Iquitos.

Anexo Nº 11

SAN MARTÍN: EJECUCIÓN DEL PRESUPUESTO DE GASTOS DE LOS GOBIERNOS LOCALES 1/
(Millones de soles)

	2022											Total	2023		
	Feb.	Mar.	Abr.	May.	Jun.	Jul.	Ago.	Set.	Oct.	Nov.	Dic.	Ene.-Dic.	Ene.	Feb.	
GASTOS NO FINANCIEROS	33,1	85,6	56,1	64,8	60,4	85,7	82,0	86,1	74,6	87,2	131,4	869,2	13,4	46,0	GASTOS NO FINANCIEROS
a. GASTOS CORRIENTES	22,7	36,8	30,7	34,5	33,8	45,8	35,2	27,1	30,3	31,5	52,6	399,1	10,7	22,4	a. GASTOS CORRIENTES
1. Personal y obligaciones	4,1	5,1	4,2	4,6	4,0	5,8	4,1	3,8	4,6	4,5	8,0	58,0	4,3	5,2	1. Personal y obligaciones
2. Pensiones y prestaciones sociales	1,5	1,1	1,5	1,4	1,6	1,6	1,4	1,8	1,1	1,1	1,4	15,8	0,2	1,2	2. Pensiones y prestaciones sociales
3. Bienes y servicios	16,3	29,4	23,4	27,5	26,8	36,1	28,3	20,3	22,5	24,0	39,9	306,5	5,9	15,3	3. Bienes y servicios
4. Donaciones y transferencias	0,4	0,7	0,8	0,7	1,2	2,1	1,2	1,0	1,8	1,6	3,0	14,6	0,2	0,5	4. Donaciones y transferencias
5. Otros gastos corrientes	0,4	0,5	0,9	0,3	0,2	0,2	0,3	0,3	0,3	0,2	0,4	4,2	0,1	0,2	5. Otros gastos corrientes
b. GASTOS DE CAPITAL	10,4	48,7	25,4	30,3	26,6	39,9	46,8	59,0	44,2	55,7	78,8	470,1	2,7	23,5	b. GASTOS DE CAPITAL
1. Adquisición de activos no financieros	10,4	48,7	25,4	30,3	26,6	39,9	46,8	59,0	44,2	55,7	78,8	470,0	2,7	23,5	1. Adquisición de activos no financieros
2. Donaciones y transferencias	0,0	0,1	0,0	0,1	0,0	0,0	0,0	0,0	0,0	0,0	0,0	0,1	0,0	0,0	2. Donaciones y transferencias
3. Otros gastos de capital	0,0	0,0	0,0	0,0	0,0	0,0	0,0	0,0	0,0	0,0	0,0	0,0	0,0	0,0	3. Otros gastos de capital

1/ Información actualizada al 31 de marzo de 2023.

Fuente: MEF.

Elaboración: BCRP - Sucursal Iquitos.

Anexo Nº 12

SAN MARTÍN: INVERSIÓN NO FINANCIERA DEL GOBIERNO NACIONAL ^{1/}
(Millones de soles)

FUNCIONES	2022												Total	2023		FUNCIONES
	Feb.	Mar.	Abr.	May.	Jun.	Jul.	Ago.	Set.	Oct.	Nov.	Dic.	Ene.-Dic.	Ene.	Feb.		
AGROPECUARIA	0,6	2,1	2,7	1,5	4,3	3,1	5,7	2,4	2,8	2,1	3,8	31,3	2,0	2,2	AGROPECUARIA	
CULTURA Y DEPORTE	0,0	0,0	0,0	0,0	0,0	0,0	0,0	0,0	0,0	0,0	0,0	0,0	0,0	0,0	CULTURA Y DEPORTE	
EDUCACIÓN	2,3	3,3	2,3	1,8	2,3	2,8	0,8	0,7	1,0	4,1	3,1	24,8	0,0	1,0	EDUCACIÓN	
ENERGÍA	0,4	0,8	0,0	0,8	0,7	0,6	0,9	0,9	0,8	0,5	1,9	8,8	0,0	1,6	ENERGÍA	
INDUSTRIA	0,2	0,1	0,1	1,1	0,1	0,1	0,3	0,3	0,3	0,2	0,3	3,2	0,0	1,3	INDUSTRIA	
JUSTICIA	0,0	0,0	0,0	0,0	0,0	0,0	0,1	0,1	0,1	0,2	1,0	1,5	0,0	0,0	JUSTICIA	
AMBIENTE	0,0	0,0	0,0	0,3	0,1	0,0	0,3	0,2	0,1	0,3	1,0	2,4	0,0	0,1	AMBIENTE	
COMERCIO	0,0	0,0	0,0	0,0	0,0	0,0	0,0	0,0	0,0	0,0	0,0	0,1	0,0	0,0	COMERCIO	
ORDEN PUBLICO Y SEGURIDAD	0,0	0,0	0,0	0,5	0,0	0,0	0,0	1,7	0,0	0,0	0,2	2,5	0,0	0,0	ORDEN PUBLICO Y SEGURIDAD	
PESCA	0,0	0,0	0,0	0,0	0,0	0,0	0,0	0,0	0,0	0,0	0,0	0,0	0,0	0,0	PESCA	
PLANEAMIENTO, GESTION Y RESERVA	0,0	0,0	0,0	0,0	0,0	0,0	0,1	0,1	0,0	0,5	0,5	1,2	0,0	0,0	PLANEAMIENTO, GESTION Y RESERVA	
PROTECCIÓN SOCIAL	0,0	0,0	0,0	0,0	0,0	0,1	0,0	0,0	0,1	0,0	0,1	0,2	0,0	0,0	PROTECCIÓN SOCIAL	
SALUD	0,0	0,1	0,0	0,0	0,0	0,0	0,0	0,1	0,0	0,1	0,1	0,4	0,0	0,0	SALUD	
SANEAMIENTO	0,1	0,2	0,5	1,4	2,7	11,0	1,3	2,6	2,4	3,1	2,6	27,8	0,1	0,7	SANEAMIENTO	
TRABAJO	0,0	0,0	0,0	0,0	0,0	0,0	0,0	0,0	0,0	0,0	0,0	0,0	0,0	0,0	TRABAJO	
TRANSPORTE	11,2	5,8	13,4	6,8	6,2	19,3	9,8	8,3	8,5	19,6	14,7	129,1	10,4	8,3	TRANSPORTE	
COMUNICACIONES	0,0	0,1	10,9	-0,2	9,5	0,0	12,4	-0,1	0,1	6,2	-0,1	38,8	0,0	6,0	COMUNICACIONES	
TURISMO	0,0	0,1	0,5	0,0	0,0	0,0	0,0	0,5	0,0	0,2	0,0	1,4	0,0	0,0	TURISMO	
VIVIENDA Y DESARROLLO URBANO	0,0	0,0	0,0	0,0	0,0	0,0	0,0	0,0	0,0	0,0	0,0	0,2	0,0	0,0	VIVIENDA Y DESARROLLO URBANO	
TOTAL INVERSIONES	14,9	12,6	30,6	14,0	26,0	37,0	31,6	17,8	16,1	37,1	29,1	273,7	12,6	21,2	TOTAL INVERSIONES	

1/ Información actualizada al 31 de marzo de 2023.

Fuente: MEF.

Elaboración: BCRP - Sucursal Iquitos.



Anexo Nº 13

SAN MARTÍN: INVERSIÓN NO FINANCIERA DEL GOBIERNO REGIONAL ^{1/}
(Millones de soles)

FUNCIONES	2022											Total	2023		FUNCIONES
	Feb.	Mar.	Abr.	May.	Jun.	Jul.	Ago.	Set.	Oct.	Nov.	Dic.	Ene.-Dic.	Ene.	Feb.	
AGROPECUARIA	0,9	1,5	5,5	3,2	3,2	2,9	3,4	2,6	3,0	3,0	3,2	32,3	0,1	0,2	AGROPECUARIA
CULTURA Y DEPORTE	0,0	0,1	0,0	0,4	0,7	0,6	0,3	0,6	0,6	0,2	0,4	3,8	0,0	0,0	CULTURA Y DEPORTE
EDUCACIÓN	-0,1	4,6	6,9	4,8	2,7	4,2	3,0	2,6	3,6	2,4	3,3	39,1	0,0	0,6	EDUCACIÓN
ENERGÍA	0,1	0,1	1,0	1,5	2,3	1,2	1,4	0,9	2,0	1,1	2,6	14,2	0,0	0,4	ENERGÍA
INDUSTRIA	0,0	0,1	0,0	0,1	0,0	0,0	0,0	0,1	0,1	0,0	0,6	1,1	0,0	0,0	INDUSTRIA
MEDIO AMBIENTE	0,2	0,4	0,5	0,3	0,3	0,8	0,4	0,2	0,4	0,5	0,3	4,4	0,0	0,0	MEDIO AMBIENTE
MINERÍA	0,0	0,0	0,0	0,0	0,0	0,0	0,0	0,0	0,0	0,0	0,0	0,0	0,0	0,0	MINERÍA
ORDEN PUBLICO Y SEGURIDAD	0,0	0,1	0,2	0,2	0,0	0,0	0,9	1,8	0,6	2,4	0,8	6,9	0,0	0,0	ORDEN PUBLICO Y SEGURIDAD
PESCA	0,0	1,0	0,3	0,4	0,5	0,5	0,3	0,2	0,4	0,4	0,8	4,7	0,0	0,0	PESCA
PLANEAMIENTO, GESTION Y RESERVA	2,2	4,5	2,3	4,0	4,4	3,1	3,0	2,4	2,8	2,8	5,2	38,4	1,8	1,8	PLANEAMIENTO, GESTION Y RESERVA
PROTECCION SOCIAL	0,0	0,0	0,0	0,0	0,0	0,0	0,0	0,0	0,0	0,0	0,0	0,0	0,0	0,0	PROTECCION SOCIAL
SALUD	0,0	0,3	1,1	2,6	2,1	1,5	3,7	3,2	1,2	3,8	6,0	25,6	0,5	0,0	SALUD
SANEAMIENTO	0,0	0,2	0,0	0,0	0,8	3,1	5,3	0,8	1,4	1,9	2,4	18,6	1,0	1,1	SANEAMIENTO
TRABAJO	0,0	0,0	0,0	0,0	0,0	0,0	0,1	0,0	0,0	0,0	0,0	0,1	0,0	0,0	TRABAJO
TRANSPORTE	3,7	9,4	6,4	20,3	18,5	18,4	15,4	22,6	29,2	32,9	36,3	218,5	2,4	11,5	TRANSPORTE
TURISMO	0,0	0,3	0,0	0,2	0,1	0,0	0,1	0,1	0,0	0,0	0,1	0,9	0,0	0,0	TURISMO
TOTAL INVERSIONES	7,0	22,5	24,2	38,1	35,7	36,4	37,3	37,9	45,1	51,6	62,1	408,7	5,8	15,4	TOTAL INVERSIONES

1/ Información actualizada al 31 de marzo de 2023.

Fuente: MEF.

Elaboración: BCRP - Sucursal Iquitos.

Anexo Nº 14

SAN MARTÍN: INVERSIÓN NO FINANCIERA DE LOS GOBIERNOS LOCALES ^{1/}
(Millones de soles)

FUNCIONES	2022											Total	2023		FUNCIONES
	Feb.	Mar.	Abr.	May.	Jun.	Jul.	Ago.	Set.	Oct.	Nov.	Dic.	Ene.-Dic.	Ene.	Feb.	
AGROPECUARIA	0,2	1,0	0,3	1,6	1,2	0,8	1,0	0,9	1,0	0,6	0,9	9,6	0,0	0,0	AGROPECUARIA
CULTURA Y DEPORTE	0,4	2,3	0,7	1,2	0,7	1,0	1,9	1,5	2,0	1,3	2,8	16,0	0,0	0,7	CULTURA Y DEPORTE
COMERCIO	0,0	0,0	0,0	0,0	0,0	0,1	0,0	0,4	0,4	0,1	0,1	1,2	0,0	0,0	COMERCIO
EDUCACIÓN	1,3	2,5	7,6	2,2	2,1	2,3	3,3	3,2	2,8	13,1	13,2	54,3	0,1	5,9	EDUCACIÓN
ENERGÍA	0,1	0,4	0,1	0,1	0,2	0,1	0,0	0,3	0,2	0,3	0,1	1,9	0,0	0,0	ENERGÍA
AMBIENTE	0,3	1,1	1,7	2,1	0,6	1,2	0,6	0,7	0,5	1,4	0,6	11,0	0,0	0,0	AMBIENTE
ORDEN PUBLICO Y SEGURIDAD	0,2	0,2	0,0	0,3	0,2	5,8	1,1	17,3	4,3	8,3	9,7	47,5	0,5	4,5	ORDEN PUBLICO Y SEGURIDAD
PLANEAMIENTO, GESTION Y RESERVA	0,5	3,5	0,9	1,8	2,3	1,8	3,1	3,6	2,7	2,8	3,8	27,2	0,2	0,4	PLANEAMIENTO, GESTION Y RESERVA
PROTECCION SOCIAL	0,4	0,5	0,2	0,7	0,5	0,6	1,0	0,7	1,5	1,3	1,3	8,7	0,0	0,1	PROTECCION SOCIAL
SALUD	0,3	0,3	0,1	0,1	0,1	0,1	0,1	0,2	0,2	0,0	0,3	1,7	0,0	0,0	SALUD
SANEAMIENTO	1,0	18,0	8,6	10,1	8,8	16,0	13,4	12,4	13,4	8,6	11,1	121,3	0,4	2,4	SANEAMIENTO
TRABAJO	0,0	0,0	0,0	0,0	0,0	0,0	0,2	0,1	0,1	0,1	0,1	0,5	0,0	0,0	TRABAJO
TRANSPORTE	2,6	8,4	1,7	5,4	4,2	7,1	11,5	12,4	8,4	12,1	23,6	99,1	0,2	7,4	TRANSPORTE
COMUNICACIONES	0,0	0,0	0,0	0,0	0,0	0,0	0,0	0,0	0,0	0,0	0,0	0,0	0,0	0,0	COMUNICACIONES
TURISMO	0,6	0,9	0,2	0,6	0,5	0,5	0,8	0,7	0,4	0,5	0,6	6,5	0,0	0,4	TURISMO
VIVIENDA Y DESARROLLO URBANO	2,4	9,5	3,3	4,1	4,9	2,6	8,6	4,6	6,4	5,3	10,7	63,6	1,3	1,6	VIVIENDA Y DESARROLLO URBANO
TOTAL INVERSIONES	10,4	48,7	25,4	30,3	26,6	39,9	46,8	59,0	44,2	55,7	78,8	470,0	2,7	23,5	TOTAL INVERSIONES

1/ Información actualizada al 31 de marzo de 2023.

Fuente: MEF.

Elaboración: BCRP - Sucursal Iquitos.

Anexo Nº 15

SAN MARTÍN: DEPÓSITOS ^{1/}
(Saldos en millones de soles)

	2022											2023		
	Feb.	Mar.	Abr.	May.	Jun.	Jul.	Ago.	Set.	Oct.	Nov.	Dic.	Ene.	Feb.	
A. BANCA MÚLTIPLE	1 146	1 119	1 095	1 099	1 100	1 112	1 122	1 140	1 140	1 137	1 179	1 122	1 095	A. BANCA MÚLTIPLE
B. EMPRESAS FINANCIERAS	15	14	14	15	15	15	16	16	16	16	16	16	16	B. EMPRESAS FINANCIERAS
C. CAJAS MUNICIPALES	314	302	297	303	311	325	325	322	314	320	325	325	320	C. CAJAS MUNICIPALES
D. CAJAS RURALES	0	0	0	0	0	0	0	0	0	0	0	0	0	D. CAJAS RURALES
E. BANCO DE LA NACIÓN	403	390	403	370	370	374	380	389	384	387	385	389	385	E. BANCO DE LA NACIÓN
DEPÓSITOS TOTALES	1 879	1 825	1 809	1 787	1 797	1 826	1 844	1 867	1 854	1 861	1 905	1 852	1 816	DEPÓSITOS TOTALES

1/ cifras preliminares.

Fuente: SBS y AFP.

Elaboración: BCRP - Sucursal Iquitos.

Anexo Nº 16

SAN MARTÍN: CRÉDITO ^{1/}
(SalDOS en millones de soles)

	2022											2023		
	Feb.	Mar.	Abr.	May.	Jun.	Jul.	Ago.	Set.	Oct.	Nov.	Dic.	Ene.	Feb	
A. BANCA MÚLTIPLE	2 076	2 091	2 103	2 115	2 126	2 130	2 141	2 138	2 148	2 140	2 129	2 138	2 152	A. BANCA MÚLTIPLE
B. EMPRESAS FINANCIERAS	220	226	228	232	234	233	237	240	246	252	256	258	262	B. EMPRESAS FINANCIERAS
C. CAJAS MUNICIPALES	740	759	767	772	779	787	796	808	812	826	834	848	870	C. CAJAS MUNICIPALES
D. CAJAS RURALES	12	12	12	12	12	12	13	13	13	14	14	14	15	D. CAJAS RURALES
E. EDPYMES	16	16	17	18	19	19	20	21	21	22	22	23	24	E. EDPYMES
F. BANCO DE LA NACIÓN ^{2/}	216	222	226	232	236	239	241	242	244	244	246	238	248	F. BANCO DE LA NACIÓN ^{2/}
G. AGROBANCO ^{3/}	37	37	38	38	37	38	38	38	38	38	39	39	36	G. AGROBANCO ^{3/}
TOTAL	3 318	3 364	3 391	3 420	3 444	3 459	3 485	3 500	3 524	3 535	3 539	3 559	3 606	TOTAL
Moneda Nacional	3 291	3 338	3 364	3 390	3 412	3 424	3 450	3 465	3 478	3 501	3 506	3 525	3 572	Moneda Nacional
Moneda Extranjera	27	26	28	30	32	35	35	36	46	34	34	34	35	Moneda Extranjera

1/ cifras preliminares.

2/ Solo considera los créditos de consumo e hipotecario.

3/ No considera los créditos a las demás empresas del Sistema Financiero.

Fuente: SBS y AFP.

Elaboración: BCRP - Sucursal Iquitos.

Anexo Nº 17

SAN MARTÍN: TASA DE MOROSIDAD ^{1/}
(En porcentaje)

ENTIDADES FINANCIERAS	2022											2023		ENTIDADES FINANCIERAS
	Feb.	Mar.	Abr.	May.	Jun.	Jul.	Ago.	Set.	Oct.	Nov.	Dic.	Ene.	Feb.	
Banca Múltiple	9,0	8,8	8,9	9,1	8,7	8,9	9,1	9,0	9,2	9,3	8,9	9,1	n.d.	Banca Múltiple
Empresas Financieras	3,9	4,0	3,9	4,3	4,4	4,6	4,6	4,2	4,2	3,9	4,1	4,0	n.d.	Empresas Financieras
Cajas Municipales	5,6	5,5	5,5	5,3	5,3	5,0	5,1	4,9	5,0	5,3	5,0	5,3	n.d.	Cajas Municipales
Cajas Rurales de Ahorro y Crédito	13,8	13,8	15,6	16,7	14,7	15,2	12,9	14,2	15,2	15,3	16,0	16,7	n.d.	Cajas Rurales de Ahorro y Crédito
EDPYMEs	4,2	3,8	4,3	4,6	4,4	4,7	4,8	4,4	4,9	5,4	5,7	5,6	n.d.	EDPYMEs
Banco de la Nación ^{2/}	2,6	2,6	2,4	2,4	2,5	2,5	2,7	2,8	2,9	3,1	3,1	3,1	n.d.	Banco de la Nación ^{2/}
Agrobanco ^{3/}	71,8	70,9	69,9	69,2	68,3	68,0	67,6	66,2	65,7	65,0	64,0	63,5	n.d.	Agrobanco ^{3/}
TOTAL	8,2	8,0	8,0	8,1	7,9	7,9	8,1	7,9	8,0	8,1	7,8	8,0	n.d.	TOTAL

1/ Cifras preliminares, calculadas en base a: (créditos vencidos + créditos en cobranza judicial) / colocaciones brutas.

2/ Solo considera los créditos de consumo e hipotecario.

3/ No considera los créditos a las demás empresas del Sistema Financiero.

Fuente: SBS y AFP.

Elaboración: BCRP - Sucursal Iquitos.