

BANCO CENTRAL DE RESERVA DEL PERÚ
SUCURSAL IQUITOS



LORETO: Síntesis de Actividad Económica
NOVIEMBRE 2023¹

Departamento de Estudios Económicos

¹ En el presente informe participaron Mario López y Fritz Alva.

ÍNDICE

	<i>Página</i>
RESUMEN EJECUTIVO	3
I. ACTIVIDAD PRODUCTIVA	5
1. Actividad primaria	5
1.1. Sector agropecuario	5
1.2. Sector pesca	6
1.3. Sector minería	7
2. Otros indicadores sectoriales	8
2.1 Sector manufactura	8
2.2 Arribos de turistas a los establecimientos de hospedaje	9
II. ASPECTOS LABORALES	10
1. Empleo	10
III. SECTOR EXTERNO	11
1. Exportaciones	11
2. Importaciones	11
IV. CRÉDITO Y DEPÓSITOS	12
1. Crédito	12
2. Depósitos	14
V. EJECUCIÓN DEL PRESUPUESTO DE GASTOS DEL GOBIERNO GENERAL	15
1. Gasto corriente no financiero	15
2. Inversión pública	16
ANEXOS	18

RESUMEN EJECUTIVO

Principales hechos de importancia

- El sector **agropecuario** registra un incremento de 1,2 por ciento en noviembre, debido al desempeño positivo del subsector agrícola; asimismo, **minería** presenta un crecimiento de 4,6 por ciento interanual.
- En **otros indicadores de actividad económica** crecieron créditos de consumo (16,0 por ciento), manufactura (12,8 por ciento), inversión pública (12,4 por ciento), crédito total (7,6 por ciento) y crédito hipotecario (5,0 por ciento).

Actividad primaria

- La actividad **agropecuaria** registra un incremento de 1,2 por ciento en noviembre, debido al desempeño positivo del subsector agrícola, vinculado a la mayor producción de cultivos orientados tanto al mercado interno como a la industria.
- El sector **pesca** creció 34,8 por ciento interanual en marzo de 2023, influyendo el mayor desembarque de pescado para consumo humano (50,0 por ciento). Contrariamente, pesca ornamental se redujo en 4,2 por ciento, por las menores ventas al mercado externo.
- La **minería**, en noviembre de 2023 registra un crecimiento de 4,6 por ciento interanual. El Lote 95, operado por la empresa PetroTal, fue el único que reporta producción para dicho mes.

Otros indicadores de actividad económica

- La **actividad manufacturera** se recuperó en 12,8 por ciento interanual en noviembre, explicado por el desempeño positivo de la industria primaria (25,4 por ciento) y no primaria (1,8 por ciento).
- Los **arribos de turistas a establecimientos de hospedaje**, en octubre, se redujeron en 37,8 por ciento con respecto a octubre de 2022. El turismo interno cayó en 43,2 por ciento; asimismo, el turismo receptivo decreció en 26,5 por ciento.
- El **empleo** privado formal en Loreto, según la planilla electrónica, registró un incremento de 1,0 por ciento interanual en setiembre de 2023, explicada por el mayor requerimiento de trabajadores en seis de las siete ramas de actividad económica: minería (59,9 por ciento), construcción (8,0 por ciento) y comercio (2,9 por ciento), principalmente.
- El **crédito total** en Loreto a noviembre ascendió a S/ 2 994 millones, mayor en 7,6 por ciento al monto alcanzado en noviembre del año 2022; por tipo de crédito destaca el crecimiento del segmento personas (14,5 por ciento), en donde los créditos del tipo consumo crecieron en 16,0 por ciento y los créditos hipotecarios se incrementaron en 5,0 por ciento. Por su lado, el segmento empresas registra una caída de 0,4 por ciento.

- La **inversión pública** se recuperó en 12,4 por ciento interanual en noviembre, debido al mayor dinamismo en dos de los tres niveles de gobierno; así, en los Gobiernos Locales se incrementó en 42,0 por ciento y el Gobierno Nacional se expandió en 34,8 por ciento; contrariamente, en el Gobierno Regional se redujo en 7,0 por ciento.
- Entre los proyectos con mayor monto mensual devengado en noviembre 2023: el **Gobierno Nacional** desembolsó S/ 10,1 millones en el mejoramiento de la carretera Quistococha-Zungarococha-Llanchama, en el distrito de San Juan Bautista; S/ 4,1 millones en el reacondicionamiento del establecimiento penitenciario de Iquitos; S/ 3,1 millones en el mejoramiento de la carretera Saramiriza-Borja, en el distrito de Manseriche; entre otros. El **Gobierno Regional** desembolsó S/ 11,8 millones en el mejoramiento del establecimiento de salud “San Lorenzo”, en el distrito de Barranca; S/ 10,2 millones en el mejoramiento del instituto de educación superior tecnológico Pedro A. Del Águila Hidalgo, en el distrito de Iquitos; S/ 3,9 millones en el mejoramiento de las vías de interconexión del AA.HH. San Antonio, en el distrito de Iquitos; entre otros. Los **Gobiernos Locales** desembolsaron S/ 2,6 millones en el mejoramiento de los servicios de salud del C.S. estratégico Pevas, en el distrito de Pebas; S/ 2,5 millones en la creación de los servicios de agua potable y saneamiento en las localidades de San Antonio y Unión Campesina, en el distrito de Santa Cruz; S/ 2,1 millones en la creación de caminos vecinales, localidad de Santa María de Nanay, en el distrito de Alto Nanay, entre otros.

Cuadro N° 1
LORETO: OTROS INDICADORES DE ACTIVIDAD ECONÓMICA

(Variación % respecto a similar mes del año anterior)

		Jun.23	Jul.23	Ago.23	Set.23	Oct.23	Nov.23	
Producción industrial 1/	↓	-3,4	↑	10,1	↓	-19,2	↑	12,8
Arribos a los establecimientos de hospedaje	↓	-31,7	↓	-35,2	↓	-27,5	↓	-34,3
Crédito total	↑	7,1	↑	7,0	↑	7,3	↑	7,9
Créditos de consumo	↑	17,6	↑	16,6	↑	16,3	↑	16,7
Crédito hipotecario	↑	5,4	↑	3,5	↑	4,8	↑	5,4
Inversión pública 1/	↓	-0,2	↓	-24,9	↓	-14,0	↓	-21,4
								-11,2
								12,8
								n.d.
								7,6
								16,0
								5,0
								12,4

1/ En términos reales.

Fuentes: SBS y AFP, MEF, MINCETUR, DIREPRO y empresas.

Elaboración: BCRP, Sucursal Iquitos. Departamento de Estudios Económicos.

I. ACTIVIDAD PRODUCTIVA

1. Actividad primaria

1.1. Sector agropecuario

- La actividad agropecuaria registra un incremento de 1,2 por ciento en noviembre, debido al desempeño positivo del subsector agrícola, vinculado a la mayor producción de cultivos orientados tanto al mercado interno como a la industria. Las condiciones climáticas durante el mes de noviembre, en las zonas de monitoreo fenológico, fueron variadas, debido a que se presentaron valores en temperatura máxima y mínima sobre sus valores normales; y se tuvo precipitaciones, las cuales fueron favorables para superar las condiciones cálidas en la región.
- En el periodo enero-noviembre, la producción agropecuaria acumula un crecimiento de 0,5 por ciento, debido a la mayor producción agrícola orientada al mercado interno.

Cuadro N° 2
LORETO: PRODUCCIÓN DE PRINCIPALES PRODUCTOS AGROPECUARIOS^{1/}
(Toneladas)

Sub-sectores	Estructura Porcentual 2019 ^{2/}	Noviembre				Enero - Noviembre			
		2022	2023	Var. %	Contribución ^{3/}	2022	2023	Var. %	Contribución ^{3/}
AGRÍCOLA	76.4			1.7	1.5			1.4	1.1
Orientado a la industria	17,4			1,0	0,2			-0,2	0,0
Caña de azúcar	1,7	13 878	13 965	0,6	0,0	153 592	154 370	0,5	0,0
Palma aceitera	5,0	9 633	9 648	0,2	0,0	104 218	104 343	0,1	0,0
Maíz amarillo duro	10,0	23 165	23 357	0,8	0,1	86 697	85 531	-1,3	-0,1
Cacao	0,6	183	197	7,7	0,1	725	808	11,4	0,1
Orientado al mercado interno	59,0			2,0	1,2			1,8	1,1
Arroz cáscara	11,9	14 211	14 464	1,8	0,2	91 524	89 435	-2,3	-0,3
Yuca	20,3	57 083	58 138	1,8	0,4	440 438	459 800	4,4	1,0
Plátano	13,3	24 386	24 733	1,4	0,1	248 788	255 455	2,7	0,4
Maíz choclo	1,2	3 147	3 181	1,1	0,0	14 851	14 052	-5,4	-0,1
Piña	0,9	2 881	2 822	-2,0	0,0	14 075	14 143	0,5	0,0
Otros	11,4	29 468	30 392	3,8	0,4	267 078	271 805	0,7	0,1
PECUARIO	23.6			-1.5	-0.2			-2.8	-0.6
Carne de aves ^{4/}	17,3	2 652	2 590	-2,3	-0,3	28 379	27 444	-3,3	-0,5
Carne de porcino ^{4/}	1,8	178	195	9,4	0,1	2 169	2 300	6,0	0,1
Carne de vacuno ^{4/}	2,0	258	264	2,5	0,0	2 602	2 578	-0,9	0,0
Huevo	2,2	409	391	-4,5	-0,1	4 486	4 241	-5,5	-0,1
Leche	0,2	113	116	3,1	0,0	1 296	1 242	-4,2	0,0
Otros ^{4/}	0,1	8	7	0,0	0,0	64	63	0,0	0,0
SECTOR AGROPECUARIO	100.0			1.2	1.2			0.5	0.5

1/ Cifras preliminares.

2/ Estimado a precios de 2007.

3/ En base a la estructura porcentual de similar periodo de 2020.

4/ Peso de animales en pie.

Fuente: GERDA GRI Loreto y MIDA GRI.

Elaboración: BCRP, Sucursal Iquitos. Departamento de Estudios Económicos.

- El subsector agrícola aumentó en 1,7 por ciento interanual en noviembre, inducido por la mayor producción de yuca, arroz cáscara y plátano, principalmente; explicado por mayores áreas cosechadas, acompañada de favorables condiciones climáticas. Asimismo, en el periodo enero-noviembre acumula un crecimiento de 1,4 por ciento.
- El subsector pecuario se redujo en 1,5 por ciento interanual en noviembre, influyendo la menor producción de carne de aves y huevo; asimismo, en el periodo enero-noviembre acumula una caída de 2,8 por ciento interanual.
- En el periodo agosto-noviembre de la campaña 2023-2024, la superficie sembrada se recuperó en 0,1 por ciento (55 hectáreas más) respecto a similar periodo de la campaña

anterior, por el incremento de la frontera agrícola de arroz cáscara, maíz amarillo y frijol caupí, principalmente.

Cuadro N° 3
LORETO: SUPERFICIE SEMBRADA 1/
(Hectáreas)

	Campaña Agrícola ^{2/}		Variación	
	2022/2023	2023/2024	Absoluta	Porcentual
CULTIVOS TRANSITORIOS	62 017	62 241	224	0,4
Arroz cáscara	15 001	15 235	234	1,6
Maíz amarillo	20 746	20 795	49	0,2
Maíz choclo	2 147	2 103	- 44	-2,0
Yuca	20 712	20 683	- 29	-0,1
Frijol grano seco	431	464	33	7,7
Frijo caupí	1 184	1 227	43	3,6
Otros	1 796	1 734	- 62	-3,4
CULTIVOS PERMANENTES	4 288	4 118	- 170	-4,0
Palma aceitera	92	83	- 9	-9,8
Plátano	3 557	3 437	- 120	-3,4
Camu camu	0	0	-	-
Otros	639	598	- 41	-6,4
Total	66 305	66 360	55	0,1

1/ Cifras preliminares.

2/ De agosto a noviembre.

Fuente: GERDAGRI Loreto.

Elaboración: BCRP, Sucursal Iquitos. Departamento de Estudios Económicos

1.2. Sector pesca

- El VBP² del sector pesca creció 34,8 por ciento interanual en marzo de 2023, influyendo el mayor desembarque de pescado para consumo humano (50,0 por ciento). Contrariamente, pesca ornamental se redujo en 4,2 por ciento, por las menores ventas al mercado externo.

Cuadro N° 4
LORETO: PRODUCCIÓN PESQUERA 1/
(Toneladas y miles de unidades)

	Marzo			Enero - Marzo		Var. %
	2022	2023	Var. %	2022	2023	
Consumo Humano (toneladas)	560	841	50,0	3 142	2 632	-16,2
Fresco	550	747	35,7	3 004	2 358	-21,5
Llambina	37	14	- 62,4	119	49	-58,9
Ractacara	68	24	- 65,4	195	82	-58,1
Boquichico	149	208	39,8	714	642	-10,1
Palometa	23	114	385,4	854	423	-50,5
Sardina	13	23	78,8	60	69	16,4
Otras especies	260	364	40,0	1 062	1 094	3,0
Salpreso	1	10	655,8	16	28	81,7
Seco salado	9	84	846,8	122	245	99,9
Ornamentales (miles de unidades)	631	604	-4,2	1 884	1 413	-25,0
Mercado interno	36	94	163,3	261	195	-25,4
Mercado externo	596	511	-14,2	1 623	1 218	-25,0
Stock remanente y/o mortandad	0	0	-	0	0	-
SECTOR PESCA 2/			34,8			-18,0

1/ Cifras preliminares

2/ Estimado a precios de 2007.

Fuente: DIREPRO.

Elaboración: BCRP, Sucursal Iquitos. Departamento de Estudios Económicos.

² Valor bruto de la producción.

- En el periodo enero-marzo, la producción pesquera se redujo en 18,0 por ciento, explicada por el menor desembarque de pescado para consumo humano (-16,2 por ciento), así como por la menor venta de peces ornamentales (-25,0 por ciento).

1.3.Sector minería

- La producción fiscalizada de petróleo crudo en noviembre de 2023 registra un crecimiento de 4,6 por ciento interanual. El Lote 95, operado por la empresa PetroTal, fue el único que reporta producción para dicho mes.

Cuadro N° 5
LORETO: PRODUCCIÓN DE PETRÓLEO CRUDO 1/
(Miles de barriles)

Hidrocarburos	Estructura Porcentual 2019 ^{2/}	Noviembre				Enero - Noviembre			
		2022	2023	Var. %	Contribución ^{3/}	2022	2023	Var. %	Contribución ^{3/}
Petróleo crudo	100,0	337	352	4,6	4,6	4 371	4 548	4,1	4,1
SECTOR MINERÍA 2/	100,0			4,6	4,6			4,1	4,1

1/ Cifras preliminares.

2/ Estimado a precios de 2007.

3/ En base a la estructura porcentual de similar periodo de 2020.

Fuente: Perúpetro S.A.

Elaboración: BCRP, Sucursal Iquitos. Departamento de Estudios Económicos.

- En el periodo enero-noviembre, la producción fiscalizada de petróleo crudo acumula un incremento de 4,1 por ciento respecto a similar periodo del año anterior, debido a la mayor producción del lote 95 (12,6 por ciento), ya que el lote 67 reporta una reducción de 94,3 por ciento.

Gráfico N° 1
LORETO: PRODUCCIÓN DE PETRÓLEO CRUDO
(Var. % respecto a similar periodo del año anterior)

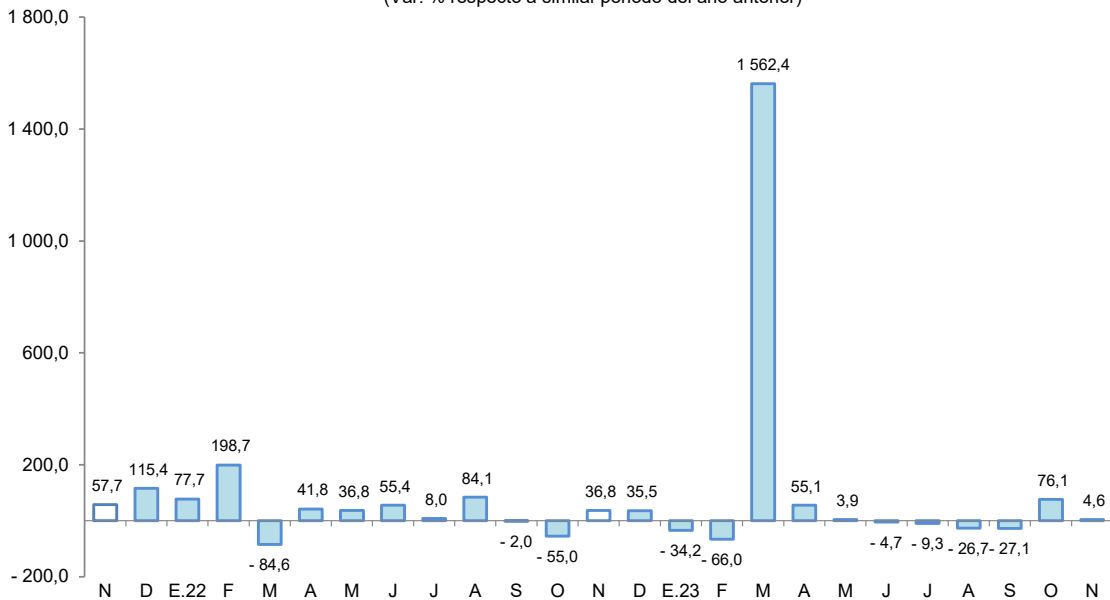

Fuente: Perúpetro S.A.

Elaboración: BCRP, Sucursal Iquitos. Departamento de Estudios Económicos.

- Por el lado del precio internacional del petróleo (WTI), para noviembre 2023 se sitúa en US \$78, lo que representa un 7,7 por ciento menos que la cotización de noviembre de 2022.



Gráfico N° 2
PRECIO INTERNACIONAL DEL PETRÓLEO-WTI
(US\$ por barril)

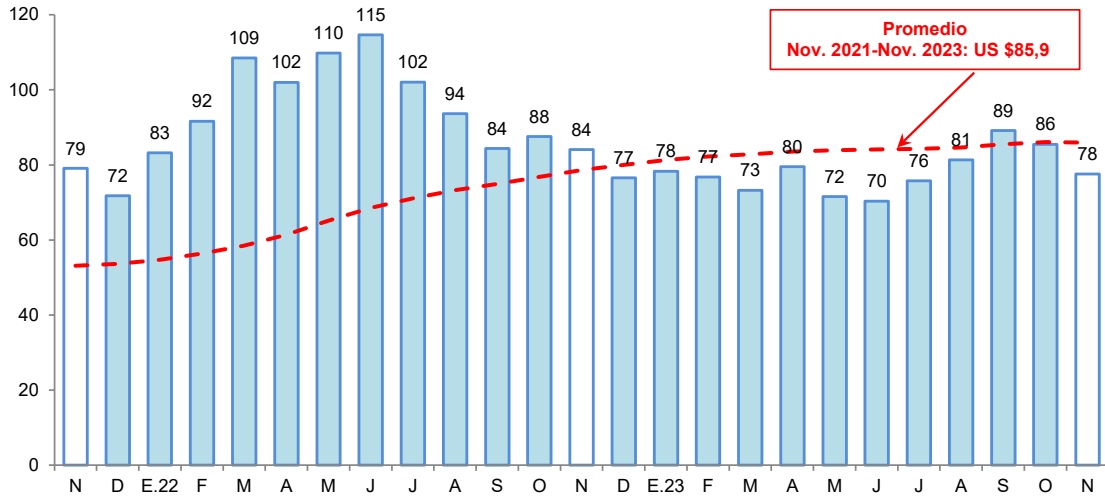

Fuente: Reuters.
Elaboración: BCRP, Sucursal Iquitos. Departamento de Estudios Económicos.

2. Otros indicadores sectoriales

2.1 Sector manufactura

- La manufactura se recuperó en 12,8 por ciento interanual en noviembre, explicado por el desempeño positivo de la industria primaria (25,4 por ciento) y no primaria (1,8 por ciento). Por el contrario, en el período enero-noviembre, la producción manufacturera acumula un retroceso de 7,7 por ciento respecto a similar periodo del año anterior.

Cuadro N° 6
LORETO: ÍNDICE DE VOLUMEN FÍSICO MANUFACTURERO 1/
(Var. % real respecto a similar periodo del año anterior)

Ramas de actividad	Estructura Porcentual 2017 ^{2/}	Noviembre		Enero - Noviembre	
		Var. %	Contribución ^{3/}	Var. %	Contribución ^{3/}
MANUFACTURA PRIMARIA	64,8	25,4	11,9	-13,5	-6,8
Refinación de petróleo	64,8	25,4	11,9	-13,5	-6,8
MANUFACTURA NO PRIMARIA	35,2	1,8	1,0	-1,8	-0,9
Conservas de palmito	0,1	-	-	-	-
Alimentos para animales	0,1	-	-	-	-
Productos de panadería	0,3	80,5	0,3	12,4	0,0
Bebidas malteadas	0,0	-	-	-	-
Bebidas gaseosas	7,1	20,9	1,5	12,9	0,7
Madera aserrada	8,2	-4,1	-0,3	93,1	5,0
Triplay	5,5	-13,3	-1,3	-11,2	-0,9
Periódicos	0,1	0,0	0,0	8,0	0,0
Impresión	0,1	3585,7	0,1	-18,9	0,0
Oxígeno industrial	0,1	-5,1	0,0	3,6	0,0
Mallas metálicas	0,0	-	-	-	-
Motores para pozos	0,0	-	-	-	-
Motocicletas y motokar	13,5	2,7	0,8	-19,4	-5,9
SECTOR MANUFACTURA	100,0	12,8	12,8	-7,7	-7,7

1/ Cifras preliminares.

2/ Estimado a precios de 2007.

3/ En base a la estructura porcentual de similar periodo de 2020.

Fuente: DIREPRO y Empresas.

Elaboración: BCRP, Sucursal Iquitos. Departamento de Estudios Económicos.

- La industria primaria registró una expansión de 25,4 por ciento interanual en noviembre, explicada por la mayor producción de derivados de petróleo crudo; contrariamente, durante el período enero-noviembre, acumuló una reducción de 13,5 por ciento interanual.
- La industria no primaria creció 1,8 por ciento en noviembre respecto a similar mes del año anterior, sustentado por la mayor producción de bebidas gaseosas, motocicletas y motokar, principalmente. No obstante, en el período enero-noviembre, acumula una contracción de 1,8 por ciento interanual.

Gráfico N° 3

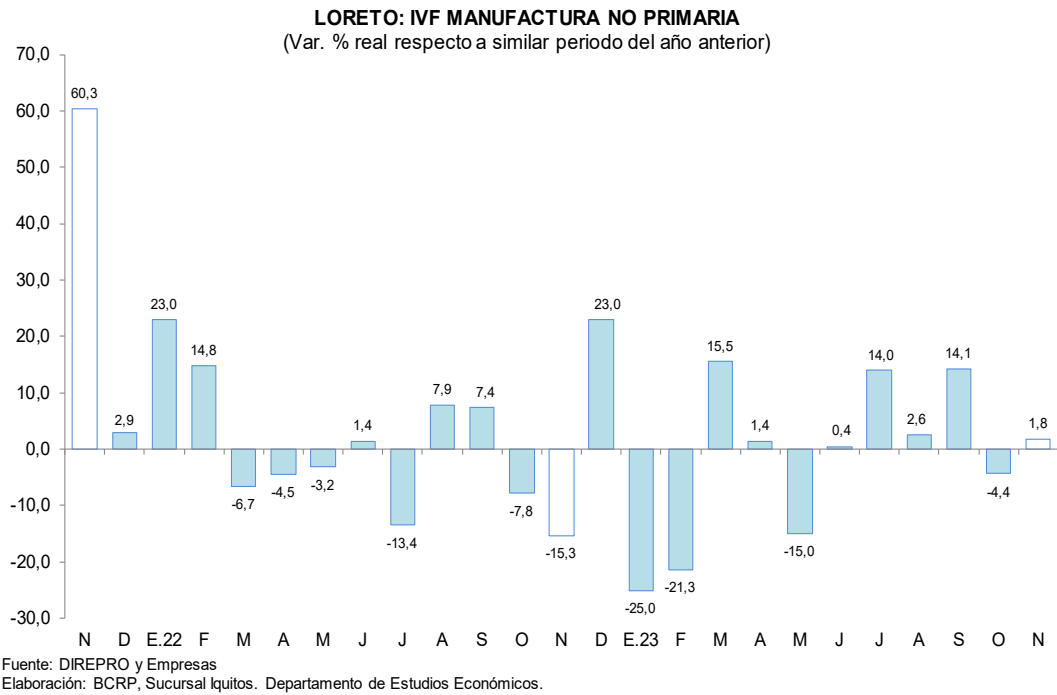

2.2 Arribos de turistas a los establecimientos de hospedaje

- Según MINCETUR, en octubre, el número de arribos de turistas a los establecimientos de hospedaje se redujo en 37,8 por ciento con respecto a octubre de 2022. El turismo interno cayó en 43,2 por ciento; asimismo, el turismo receptivo decreció en 26,5 por ciento.

Gráfico N° 4

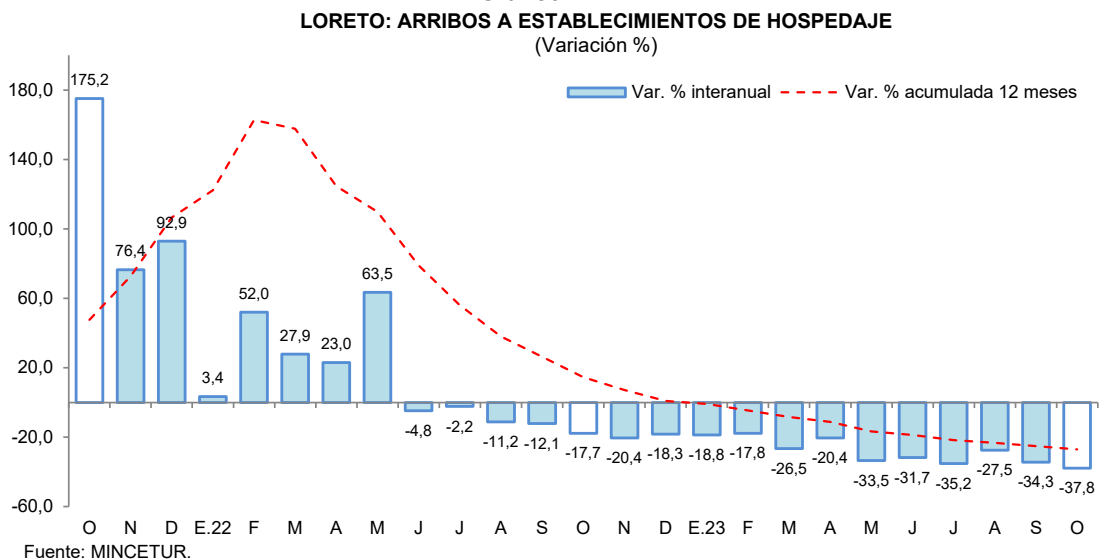

- En el periodo enero-octubre de 2023, el número de arribos de turistas a establecimientos de hospedaje acumuló una caída de 28,8 por ciento interanual, debido al menor flujo de turistas tanto nacionales como extranjeros.

II. ASPECTOS LABORALES

1. Empleo

- El empleo privado formal en Loreto, según la planilla electrónica, registró un incremento de 1,0 por ciento interanual en setiembre de 2023, explicada por el mayor requerimiento de trabajadores en seis de las siete ramas de actividad económica: minería (59,9 por ciento), construcción (8,0 por ciento) y comercio (2,9 por ciento), principalmente.

Cuadro N° 7

LORETO: TRABAJADORES ASALARIADOS PRIVADOS FORMALES

(número de trabajadores)

Rama de Actividad	Setiembre			Dic.			Set.		
	2022	2023	Var. %	2022	2023	Var. %	2022	2023	Var. %
Agrícola	3 543	3 635	2,6	3 742	3 635	-2,9			
Minería	137	219	59,9	145	219	51,0			
Manufactura	2 711	2 732	0,8	2 724	2 732	0,3			
Construcción	2 681	2 895	8,0	2 760	2 895	4,9			
Comercio	9 548	9 826	2,9	9 639	9 826	1,9			
Servicios	17 732	17 359	-2,1	18 011	17 359	-3,6			
Otros	638	684	7,2	658	684	4,0			
Total	36 990	37 350	1,0	37 679	37 350	-0,9			

Fuente: Planilla Electrónica - PLAME y T-Registro.

- En el comparativo con diciembre de 2022, el empleo privado formal en Loreto registró un nivel menor en 0,9 por ciento. Se registran menores requerimientos de trabajadores en dos de las siete ramas de actividad económica, en particular servicios (-3,6 por ciento).

Gráfico N° 5

LORETO: TRABAJADORES ASALARIADOS PRIVADOS FORMALES

(Var. % respecto a similar periodo del año anterior)

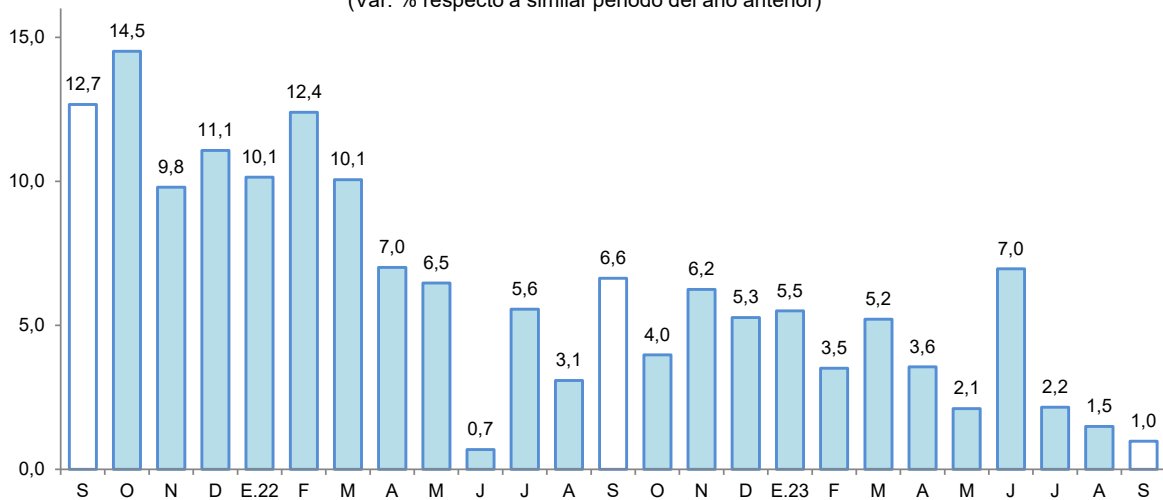

Fuente: MTPE - Planilla electrónica - PLAME - T-Registro.

III. SECTOR EXTERNO

1. Exportaciones

- Las exportaciones totalizaron US \$19,0 millones en el mes de noviembre, cifra que aumentó en 97,9 por ciento con respecto a similar mes del año anterior, influyendo las mayores ventas de petróleo crudo y combustibles, principalmente. Sin embargo, en el periodo enero-noviembre, se registró una disminución de 9,6 por ciento interanual, también debido a menores transacciones de petróleo crudo y combustibles en meses anteriores, principalmente.

Cuadro N° 8
LORETO: EXPORTACIONES POR GRUPO DE PRODUCTOS^{1/}
(Valor FOB en millones de US\$)

TIPO	Estructura % 2020	Noviembre			Enero-Noviembre		
		2022	2023	Var. %	2022	2023	Var. %
PRODUCTOS TRADICIONALES	78,1	8,6	18,4	114,0	223,0	204,1	- 8,5
Agrícolas	0,0	0,0	0,2	-	1,9	0,2	- 89,5
Petróleo crudo y derivados	78,1	8,6	18,2	111,6	221,1	203,9	- 7,8
PRODUCTOS NO TRADICIONALES	21,8	1,0	0,4	- 60,0	9,0	5,6	- 37,8
Agropecuarios	7,3	0,3	0,2	- 33,3	2,3	1,7	- 26,1
Pesqueros	5,2	0,1	0,1	0,0	2,0	1,6	- 20,0
Maderas y sus manufacturas	7,4	0,4	0,0	- 100,0	2,0	0,9	- 55,0
Resto	1,9	0,2	0,1	- 50,0	2,8	1,4	- 50,0
OTRAS EXPORTACIONES^{2/}	0,1	0,0	0,2	-	0,2	0,3	50,0
TOTAL EXPORTACIONES	100,0	9,6	19,0	97,9	232,2	210,0	- 9,6

1/ Cifras preliminares.

2/ Incluye reparación de bienes de capital, equipo petrolero y partes para helicópteros.

Fuente: SUNAT

Elaboración: BCRP, Sucursal Iquitos. Departamento de Estudios Económicos.

- Las exportaciones de productos tradicionales en noviembre se incrementaron en 114,0 por ciento con respecto a similar mes del año anterior, explicado por las mayores ventas de barriles de petróleo crudo y derivados, esencialmente. Por el contrario, en el periodo enero-noviembre, se registró una caída de 8,5 por ciento interanual, influyendo las menores transacciones de petróleo crudo, combustibles y café en grano.
- Las exportaciones de productos no tradicionales en noviembre registraron una contracción de 60,0 por ciento con respecto a similar mes del año anterior, influyendo las menores ventas de madera aserrada, principalmente. Asimismo, en el periodo enero-noviembre, acumularon un decrecimiento de 37,8 por ciento interanual, fundamentado por las menores transacciones de madera aserrada, uña de gato y látex sangre de grado, principalmente.
- En el mes de noviembre, los principales mercados de destino fueron: Brasil (95,4 por ciento), Bolivia (1,1 por ciento), Hong Kong (0,9 por ciento), Francia (0,5 por ciento) y Estados Unidos (0,5 por ciento). El primero adquirió petróleo crudo; el segundo, retroexcavadoras; el tercero, tortugas y peces ornamentales; el cuarto, aceite refinado de palo rosa; y el quinto, café en grano y peces ornamentales.
- Asimismo, las exportaciones en noviembre se realizaron a través de las aduanas: Iquitos (97,2 por ciento), Paita (1,2 por ciento), Desaguadero (1,1 por ciento), y Aérea y Postal EX-IAAC (0,5 por ciento). La primera registra mayores movimientos en barriles de petróleo crudo y tortugas; la segunda, café en grano; la tercera, retroexcavadoras y la cuarta, aceite refinado de palo rosa.

2. Importaciones

- No se registraron importaciones en el mes de noviembre por la aduana de Iquitos, explicado por la nula compra de bienes de consumo, materias primas y/o bienes de capital.



- En el periodo enero-noviembre, las importaciones acumulan US \$8,2 millones, cifra inferior en 79,0 por ciento con respecto a similar periodo del año anterior, sustentada por las menores compras de combustibles, materias primas y bienes de capital para la industria, principalmente.

IV. CRÉDITO Y DEPÓSITOS

1. Crédito

- El saldo total de créditos en Loreto a noviembre ascendió a S/ 2 994 millones, mayor en 7,6 por ciento al monto alcanzado en noviembre del año 2022.
- El saldo de crédito en la banca múltiple representó el 57,1 por ciento del total y se incrementó en 4,1 por ciento interanual; asimismo, el saldo de las instituciones no bancarias, que canalizaron el 21,8 por ciento, se expandió en 6,2 por ciento interanual y fue resultado de los mayores créditos otorgados por las cajas municipales (3,0 por ciento), financieras (13,0 por ciento) y empresas de créditos (27,7 por ciento).
- Según tipo de crédito, destaca el crecimiento del segmento personas (14,5 por ciento), en donde los créditos del tipo consumo crecieron en 16,0 por ciento y los créditos hipotecarios se incrementaron en 5,0 por ciento. Por su lado, el segmento empresas registra una caída de 0,4 por ciento.

Cuadro N° 9
Loreto: Crédito Nominal - Noviembre 2023

	Estructura % Nov-23	Saldo en millones de soles		Tasa de crecimiento (%)	
		Oct-23	Nov-23	Mes	12 Meses
Banco de la Nación	21,0	617	629	2,0	20,9
Agrobanco	0,1	3	3	-0,4	-39,3
Banca Múltiple	57,1	1 719	1 711	-0,5	4,1
Instituciones No Bancarias	21,8	652	652	-0,1	6,2
Financieras	6,5	194	195	0,6	13,0
Cajas Municipales	14,8	446	444	-0,3	3,0
Cajas Rurales	0,0	0	0	-	-
Empresas de Créditos	0,4	13	12	-5,0	27,7
Arrendamiento Financiero	0,0	0	0	-	-
TOTAL	100,0	2 991	2 994	0,1	7,6
Empresas	42,9	1 291	1 285	-0,5	-0,4
Personas	57,1	1 700	1 709	0,6	14,5
Consumo	50,0	1 488	1 498	0,7	16,0
Hipotecario	7,0	211	211	-0,2	5,0
MN	98,9	2 953	2 960	0,2	8,0
ME	1,1	38	34	-10,2	-18,4
ME (Mill. US\$)		10	9	-7,7	-15,8

Fuente: SBS y AFP

Elaboración: BCRP - Sucursal Iquitos. Departamento de Estudios Económicos.

- La ratio crédito/depósitos pasó de 1,66 en noviembre de 2022 a 1,91 en noviembre de 2023, es decir, se incrementó en 0,25 puntos porcentuales. Esta ratio es mayor que la unidad, por lo tanto, indica que Loreto es un departamento demandante neto de crédito.

Gráfico N° 6
LORETO: EVOLUCIÓN DEL CRÉDITO
 (Var. % respecto a similar mes del año anterior)

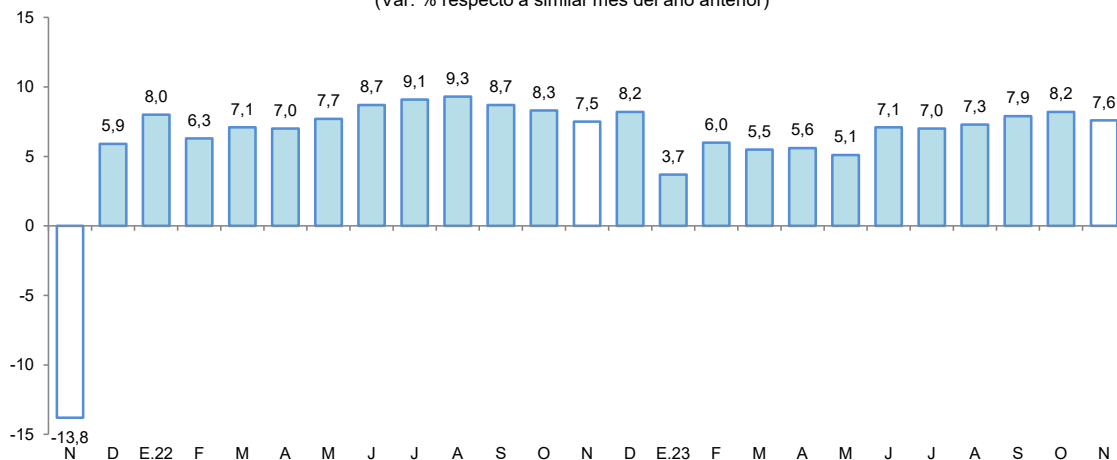

Fuente: SBS y AFP.

- Por tipo de moneda, el saldo en moneda nacional creció 8,0 por ciento interanual, representando el 98,9 por ciento del total; contrariamente, en moneda extranjera se redujo en 18,4 por ciento. Con ello, la participación relativa del crédito en moneda nacional se incrementó en 0,4 puntos porcentuales con respecto a noviembre de 2022.

Gráfico N° 7
LORETO: EVOLUCIÓN DEL CRÉDITO POR TIPO DE MONEDA
 (Var. % respecto a similar mes del año anterior)

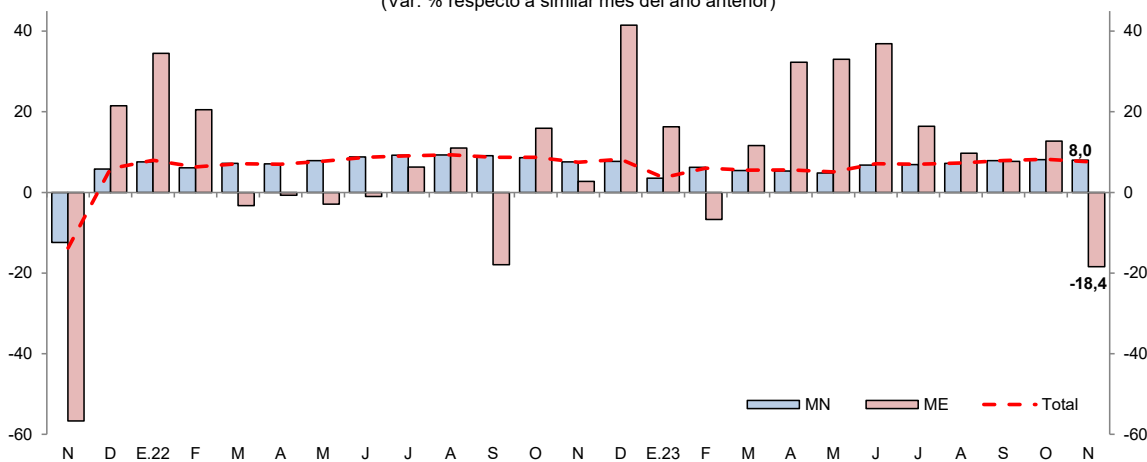

Fuente: SBS y AFP.

- La tasa de morosidad en octubre de 2023 fue de 8,6 por ciento, mayor en 0,6 puntos porcentuales a la registrada en similar mes del año anterior. La morosidad en las cajas municipales (6,3 por ciento) fue mayor en 0,9 puntos porcentuales a la de octubre 2022; asimismo, en la banca múltiple (10,4 por ciento) se incrementó en 0,7 puntos porcentuales.



Gráfico N° 8

LORETO: TASA DE MOROSIDAD ^{1/}
(Porcentaje)

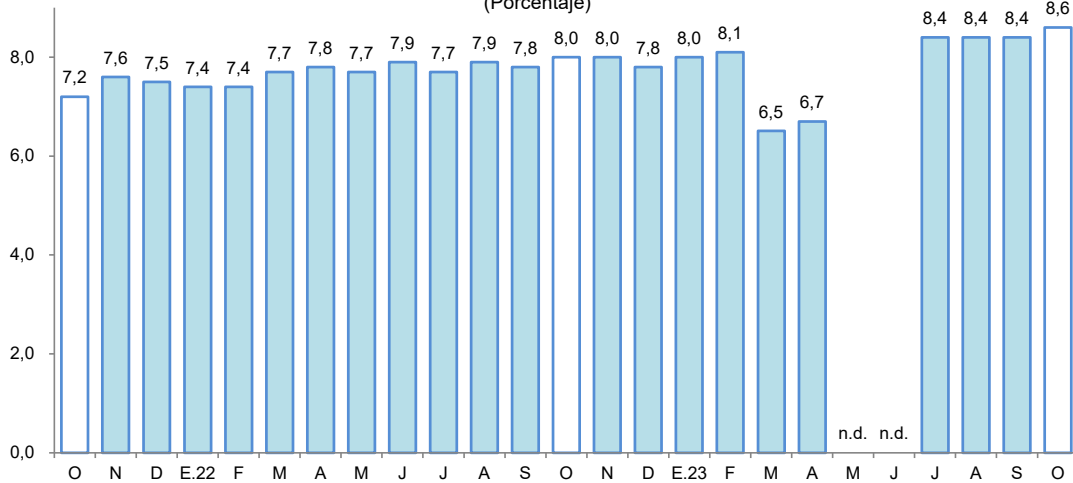

^{1/} preliminar, calculado en base a: (créditos vencidos + créditos en cobranza judicial) / colocaciones brutas.
Fuente: SBS y AFP.

2. Depósitos

- En noviembre, los depósitos en las instituciones del sistema financiero (S/ 1 565 millones) se redujeron en 6,9 por ciento interanual. Según tipo de depósito, los depósitos a la vista (22,2 por ciento del total) y de ahorro (46,9 por ciento del total) se redujeron en 18,3 y 10,5 por ciento interanual, respectivamente; mientras que, las captaciones a plazo (31,0 por ciento del total) crecieron en 11,3 por ciento.

Cuadro N° 10

Loreto: Depósito Nominal - Noviembre 2023

	Estructura % Nov-23	Saldo en millones de soles		Tasa de crecimiento (%)	
		Oct-23	Nov-23	Mes	12 Meses
		Banco de la Nación	20,4	307	319
Banca Múltiple	63,2	981	990	0,9	-8,2
Instituciones No Bancarias	16,4	254	256	0,8	-2,1
Financieras	0,7	11	11	4,9	13,7
Cajas Municipales	15,6	243	245	0,6	-2,8
Cajas Rurales	0,0	0	0	-	-
TOTAL	100,0	1 542	1 565	1,5	-6,9
Vista	22,2	320	347	8,3	-18,3
Ahorro	46,9	728	734	0,8	-10,5
A plazo	31,0	494	485	-1,9	11,3
MN	81,0	1 240	1 268	2,2	-5,6
ME	19,0	302	297	-1,6	-11,8
ME (Mill. US\$)		79	80	1,1	-9,1

Fuente: SBS y AFP

Elaboración: BCRP - Sucursal Iquitos. Departamento de Estudios Económicos.

- Por tipo de institución financiera, los depósitos en la banca múltiple, cuya participación en los depósitos totales asciende a 63,2 por ciento, se redujeron en 8,2 por ciento interanual; asimismo, en las instituciones no bancarias, que representan el 16,4 por ciento del total, decrecieron en 2,1 por ciento, debido a las menores captaciones de las cajas municipales (-2,8 por ciento); y el Banco de la Nación (20,4 por ciento del total) los redujo en 6,1 por ciento interanual.

Gráfico N° 9

LORETO: EVOLUCIÓN DE LOS DEPÓSITOS
(Var. % respecto a similar mes del año anterior)

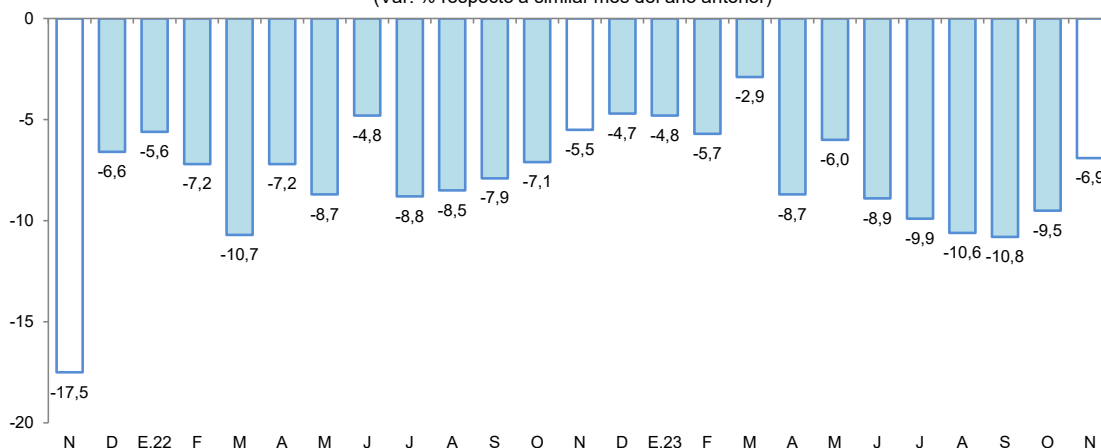

Fuente: SBS y AFP.

- Por tipo de moneda, los depósitos en soles representaron el 81,0 por ciento del total y se redujeron en 5,6 por ciento interanual; asimismo, las captaciones en moneda extranjera, con una importancia relativa de 19,0 por ciento, decrecieron en 11,8 por ciento interanual.
- La tasa de dolarización fue de 19,0 por ciento, es decir, menor en 1,1 puntos porcentuales a la tasa registrada en noviembre de 2022. La menor liquidez en moneda nacional se debe a los menores depósitos a la vista y de ahorro; asimismo, la menor liquidez en moneda extranjera se debe a los menores depósitos a la vista y de ahorro en esa moneda.

Gráfico N° 10

LORETO: EVOLUCIÓN DE LOS DEPÓSITOS POR TIPO DE MONEDA
(Var. % respecto a similar mes del año anterior)

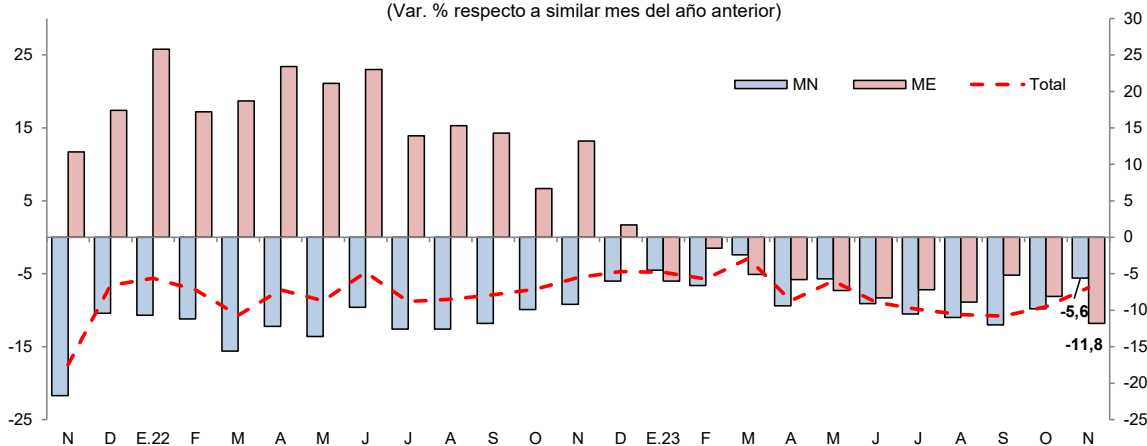

Fuente: SBS y AFP.

V. EJECUCIÓN DEL PRESUPUESTO DE GASTOS DEL GOBIERNO GENERAL

1. Gasto corriente no financiero

- El gasto corriente no financiero creció 3,1 por ciento interanual en noviembre, explicado por el mayor monto devengado en dos de los tres niveles de gobierno; así, los Gobiernos Locales lo aumentaron en 16,1 por ciento, fundamentado por mayores montos devengados en la compra de bienes, contratación de servicio y remuneraciones; el Gobierno Regional lo expandió en 8,3 por ciento, debido a mayores erogaciones en remuneraciones y otras obligaciones sociales; no obstante, el Gobierno Nacional lo contrajo en 10,1 por ciento, fundamentado por menores desembolsos en transferencias, adquisición de bienes y contratación de servicios.



- En el periodo enero-noviembre, el gasto corriente no registró variación alguna, debido a que los montos del mes, en términos reales, en cada año fueron similares.

Cuadro N° 11
LORETO: GASTO CORRIENTE NO FINANCIERO^{1/}
(Millones de soles)

	Noviembre			Enero - Noviembre		
	2022	2023	Var. % real	2022	2023	Var. % real
Gobierno nacional	100,4	93,5	- 10,1	1 103,2	1 122,0	- 4,4
Gobierno regional	166,1	186,5	8,3	1 824,3	2 036,8	4,7
Gobiernos locales	36,2	43,6	16,1	488,2	481,0	- 7,7
Total	302,8	323,6	3,1	3 415,7	3 639,8	0,0

1/ Información actualizada al 1 de diciembre de 2023.

Fuente: MEF.

Elaboración: BCRP. Sucursal Iquitos.

2. Inversión pública

- La inversión pública aumentó en 12,4 por ciento interanual en noviembre, debido al mayor dinamismo en dos de los tres niveles de gobierno; así, en los Gobiernos Locales se incrementó en 42,0 por ciento, sustentando por la aceleración en la ejecución de obras por los sectores de transporte, salud y educación; el Gobierno Nacional se expandió en 34,8 por ciento, explicado por mayores inversiones en los sectores de transporte, justicia y agropecuario; contrariamente, en el Gobierno Regional se redujo en 7,0 por ciento, fundamentado por la desaceleración en la ejecución de obras por los sectores de salud, transporte y agropecuaria.
- En el período enero-noviembre, la inversión pública se contrajo 8,3 por ciento interanual, explicado por la menor ejecución de obras en los Gobiernos Locales y en el Gobierno Regional, con reducciones de 30,5 por ciento y 13,4 por ciento, respectivamente.
- Acumulado al mes de noviembre, la inversión ejecutada representó el 60,8 por ciento del presupuesto institucional modificado (PIM): el Gobierno Regional avanzó con el 69,9 por ciento; el Gobierno Nacional logró el 69,5 por ciento; y los Gobiernos Locales ejecutaron el 42,9 por ciento.

Cuadro N° 12
LORETO: INVERSIÓN PÚBLICA^{1/ 2/}
(Millones de soles)

	Noviembre			Enero - Noviembre		
	2022	2023	Var. % real	2022	2023	Var. % real
Gobierno nacional	32,7	45,7	34,8	218,2	326,8	42,0
Gobierno regional	89,1	85,9	-7,0	573,9	527,3	-13,4
Gobiernos locales	33,6	49,4	42,0	357,5	264,7	-30,5
Total	155,4	181,0	12,4	1 149,6	1 118,8	-8,3

1/ Información actualizada al 1 de diciembre de 2023.

2/ Comprende la adquisición de activos no financieros.

Fuente: MEF.

Elaboración: BCRP. Sucursal Iquitos.

Gráfico N° 11

LORETO: INVERSIÓN PÚBLICA
(Var. % real respecto a similar periodo del año anterior)

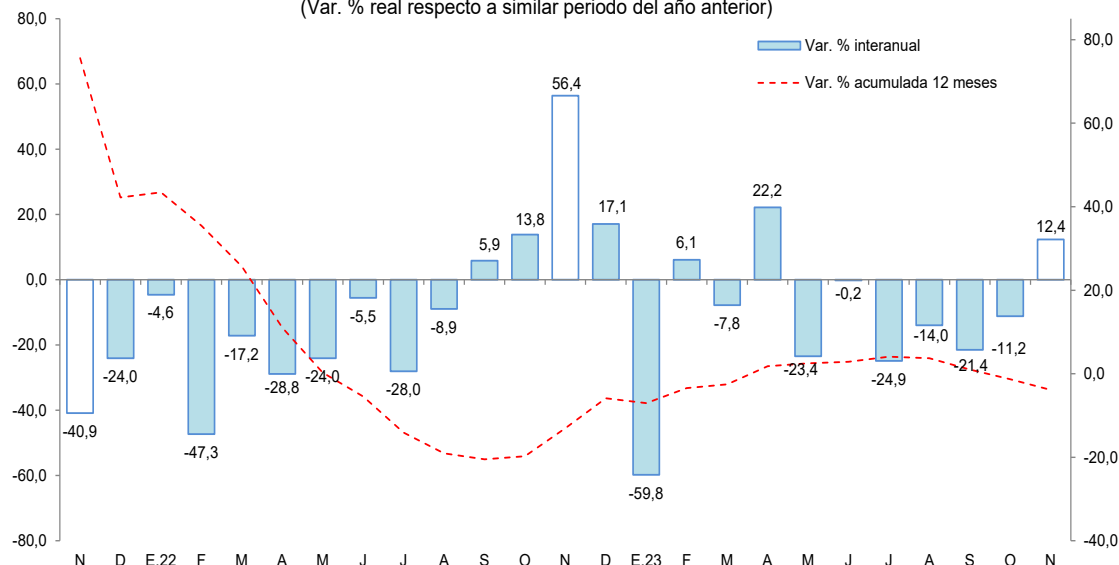

Fuente: MEF.
Elaboración: BCRP. Sucursal Iquitos.

Los proyectos con mayor monto mensual devengado, por nivel de gobierno, son los siguientes:

- El **Gobierno Nacional** desembolsó S/ 10,1 millones en el mejoramiento de la carretera Quistococha-Zungarococha-Llanchama, en el distrito de San Juan Bautista; S/ 4,1 millones en el reacondicionamiento del establecimiento penitenciario de Iquitos; S/ 3,1 millones en el mejoramiento de la carretera Saramiriza-Borja, en el distrito de Manseriche; S/ 2,9 millones en el mejoramiento del sistema eléctrico de las comunidades de San José de Saramuro y Saramurilo, en el distrito de Urarinas; S/ 1,9 millones en la ampliación de la electrificación rural, en las provincias de Datem del Marañón y Loreto; entre otros.
- El **Gobierno Regional** desembolsó S/ 11,8 millones en el mejoramiento del establecimiento de salud “San Lorenzo”, en el distrito de Barranca; S/ 10,2 millones en el mejoramiento del instituto de educación superior tecnológico Pedro A. Del Águila Hidalgo, en el distrito de Iquitos; S/ 3,9 millones en el mejoramiento de las vías de interconexión del AA.HH. San Antonio, en el distrito de Iquitos; S/ 3,6 millones en el mejoramiento del servicio de transitabilidad de la prolongación Navarro Cauper, en el distrito de San Juan Bautista; S/ 2,8 millones en el mejoramiento de la institución educativa primaria - secundaria Rosa Agustina Donayre de Morey, en el distrito de Iquitos; entre otros.
- Los **Gobiernos Locales** desembolsaron S/ 2,6 millones en el mejoramiento de los servicios de salud del C.S. estratégico Pevas, en el distrito de Pebas; S/ 2,5 millones en la creación de los servicios de agua potable y saneamiento en las localidades de San Antonio y Unión Campesina, en el distrito de Santa Cruz; S/ 2,1 millones en la creación de caminos vecinales, localidad de Santa María de Nanay, en el distrito de Alto Nanay; S/ 2,0 millones en la ampliación de los servicios operativos institucionales en el área de Unidades Móviles de la Municipalidad Provincial de Requena; S/ 1,9 millones en la creación de caminos vecinales, localidad Diamante Azul, en el distrito de Alto Nanay; entre otros.



ANEXOS



BANCO CENTRAL DE RESERVA DEL PERÚ – SUCURSAL QUITOS

Anexo N° 01

LORETO: PRODUCCIÓN AGROPECUARIA ^{1/}
(T.M.)

	2022		Total	2023											
	Nov.	Dic.	Ene.-Dic.	Ene.	Feb.	Mar.	Abr.	May.	Jun.	Jul.	Ago.	Set.	Oct.	Nov.	
Total agrícola	178 034	190 075	1 612 061	143 397	134 898	118 581	104 249	97 200	97 540	111 429	120 957	159 323	181 272	180 896	Total agrícola
Arroz cáscara	14 211	16 549	108 073	8 370	4 631	3 016	1 107	547	817	3 756	6 986	19 561	26 180	14 464	Arroz cáscara
Frijol grano seco	475	32	5 069	0	0	0	0	0	0	0	849	2 103	1 258	480	Frijol grano seco
Frijol caupí	1 080	105	6 618	0	0	0	0	0	0	0	103	2 103	3 288	1 123	Frijol caupí
Plátano	24 386	25 268	274 056	24 579	25 519	22 336	21 473	21 481	22 387	21 984	22 682	23 968	24 313	24 733	Plátano
Yuca	57 083	60 839	501 277	45 709	44 996	38 332	34 029	31 759	34 597	40 692	39 129	44 141	48 278	58 138	Yuca
Maíz choclo	3 147	2 766	17 617	1 284	748	664	543	228	153	303	906	2 330	3 712	3 181	Maíz choclo
Limón	577	750	11 360	1 141	1 125	1 169	1 156	1 112	1 039	951	923	888	515	588	Limón
Naranja	421	483	3 602	310	331	317	238	230	260	241	251	280	211	424	Naranja
Papaya	1 329	2 015	16 436	1 343	1 355	1 318	1 201	1 222	1 345	1 372	1 431	1 444	1 382	1 369	Papaya
Tomate	241	149	1 484	28	23	20	18	23	19	23	47	290	624	263	Tomate
Piña	2 881	4 254	18 329	2 301	1 336	907	481	367	350	443	1 119	1 955	2 062	2 822	Piña
Cacao	183	372	1 097	60	78	53	29	18	8	20	85	115	146	197	Cacao
Caña de azúcar	13 878	15 058	168 650	16 616	16 140	14 406	12 277	12 902	13 424	14 570	13 943	14 896	11 231	13 965	Caña de azúcar
Maíz amarillo duro	23 165	23 364	110 061	9 110	4 084	2 655	738	433	285	3 703	7 660	13 994	19 512	23 357	Maíz amarillo duro
Palma aceitera	9 633	9 978	114 196	10 261	8 606	8 799	10 222	10 420	8 732	9 204	9 369	9 315	9 767	9 648	Palma aceitera
Camu camu	1 513	1 903	12 522	1 709	2 383	2 422	1 051	189	0	0	0	493	1 048	1 546	Camu camu
Otros agrícolas															Otros agrícolas
Cocona	452	589	4 946	440	489	434	391	335	378	435	396	429	375	456	Cocona
Pepino	232	152	1 425	91	78	88	81	51	63	79	102	173	260	237	Pepino
Pijuayo Palmito	167	174	1 456	107	105	81	82	89	95	124	124	136	165	165	Pijuayo Palmito
Sacha inchi	31	167	441	27	33	26	22	20	23	20	24	24	12	29	Sacha inchi
Sandía	2 518	170	14 670	0	0	0	0	0	0	0	878	3 938	7 651	2 852	Sandía
Toronja	209	282	3 550	354	371	352	359	331	356	318	235	225	178	215	Toronja
Zapallo	516	161	2 488	52	44	37	38	32	13	50	120	334	1 193	533	Zapallo
Resto agrícola	19 707	24 495	212 638	19 505	22 423	21 149	18 713	15 411	13 196	13 141	13 595	16 188	17 911	20 112	Resto agrícola
TOTAL PECUARIO ^{2/}	3 617	4 756	43 753	3 531	3 134	3 416	3 263	3 179	3 361	3 573	3 575	3 643	3 630	3 563	TOTAL PECUARIO ^{2/}
Carne de ave	2 652	3 626	32 005	2 541	2 163	2 472	2 347	2 258	2 466	2 666	2 618	2 678	2 645	2 590	Carne de ave
Carne de porcino	178	263	2 432	220	209	203	205	205	218	224	213	213	195	195	Carne de porcino
Carne de vacuno	258	313	2 915	246	230	228	220	216	214	214	239	242	265	264	Carne de vacuno
Carne de ovino	8	8	72	7	6	6	5	5	4	5	6	7	7	7	Carne de ovino
Carne de búfalo	0	0	1	0	0	0	0	0	0	0	0	0	0	0	Carne de búfalo
Leche	113	124	1 421	100	111	117	117	118	112	111	113	112	116	116	Leche
Huevos	409	421	4 907	418	417	390	370	379	345	353	386	391	402	391	Huevos

1/ Cifras preliminares.

2/ Peso neto.

Fuente: Gerencia Regional de Desarrollo Agrario y Riego - GOREL.

Elaboración: BCRP - Sucursal Iquitos.



Anexo Nº 02

LORETO: PRODUCCIÓN PESQUERA
(T.M.)

	2022		Total	2023											
	Nov.	Dic.		Ene.-Dic.	Ene.	Feb.	Mar.	Abr.	May.	Jun.	Jul.	Ago.	Set.	Oct.	
Desembarque total ^{1/}	592	423	10 988	916	875	841	n.d.	n.d.	n.d.	n.d.	n.d.	n.d.	n.d.	n.d.	Desembarque total ^{1/}
Fresco	573	416	9 919	827	785	747	n.d.	n.d.	n.d.	n.d.	n.d.	n.d.	n.d.	n.d.	Fresco
Salpreso	17	5	111	9	10	10	n.d.	n.d.	n.d.	n.d.	n.d.	n.d.	n.d.	n.d.	Salpreso
Seco-salado	2	3	958	80	80	84	n.d.	n.d.	n.d.	n.d.	n.d.	n.d.	n.d.	n.d.	Seco-salado
Desembarque total ^{2/}	592	423	10 988	915	875	841	n.d.	n.d.	n.d.	n.d.	n.d.	n.d.	n.d.	n.d.	Desembarque total ^{2/}
Boquichico	135	91	2 836	236	230	226	n.d.	n.d.	n.d.	n.d.	n.d.	n.d.	n.d.	n.d.	Boquichico
Carachama	14	6	130	11	11	10	n.d.	n.d.	n.d.	n.d.	n.d.	n.d.	n.d.	n.d.	Carachama
Corvina	4	3	68	6	5	5	n.d.	n.d.	n.d.	n.d.	n.d.	n.d.	n.d.	n.d.	Corvina
Chambira	22	12	174	14	15	15	n.d.	n.d.	n.d.	n.d.	n.d.	n.d.	n.d.	n.d.	Chambira
Fasaco	17	7	196	16	16	15	n.d.	n.d.	n.d.	n.d.	n.d.	n.d.	n.d.	n.d.	Fasaco
Gamitana	2	2	76	6	4	4	n.d.	n.d.	n.d.	n.d.	n.d.	n.d.	n.d.	n.d.	Gamitana
Lisa	23	13	324	27	27	28	n.d.	n.d.	n.d.	n.d.	n.d.	n.d.	n.d.	n.d.	Lisa
Llambina	14	24	230	19	17	15	n.d.	n.d.	n.d.	n.d.	n.d.	n.d.	n.d.	n.d.	Llambina
Maparate	44	25	530	44	41	43	n.d.	n.d.	n.d.	n.d.	n.d.	n.d.	n.d.	n.d.	Maparate
Palometa	23	15	2 007	167	146	115	n.d.	n.d.	n.d.	n.d.	n.d.	n.d.	n.d.	n.d.	Palometa
Paco	7	4	284	24	23	23	n.d.	n.d.	n.d.	n.d.	n.d.	n.d.	n.d.	n.d.	Paco
Paiche	0	2	823	69	73	81	n.d.	n.d.	n.d.	n.d.	n.d.	n.d.	n.d.	n.d.	Paiche
Ractacara	24	39	370	31	29	25	n.d.	n.d.	n.d.	n.d.	n.d.	n.d.	n.d.	n.d.	Ractacara
Sabalo	6	4	247	21	22	23	n.d.	n.d.	n.d.	n.d.	n.d.	n.d.	n.d.	n.d.	Sabalo
Sardina	13	14	285	24	23	24	n.d.	n.d.	n.d.	n.d.	n.d.	n.d.	n.d.	n.d.	Sardina
Tucunaré	6	2	98	8	6	5	n.d.	n.d.	n.d.	n.d.	n.d.	n.d.	n.d.	n.d.	Tucunaré
Yaraqui	15	6	191	16	12	12	n.d.	n.d.	n.d.	n.d.	n.d.	n.d.	n.d.	n.d.	Yaraqui
Yulilla	4	2	79	7	6	6	n.d.	n.d.	n.d.	n.d.	n.d.	n.d.	n.d.	n.d.	Yulilla
Doncella	5	8	209	17	17	17	n.d.	n.d.	n.d.	n.d.	n.d.	n.d.	n.d.	n.d.	Doncella
Dorado	1	1	29	2	3	3	n.d.	n.d.	n.d.	n.d.	n.d.	n.d.	n.d.	n.d.	Dorado
Zúngaro	6	7	169	14	15	15	n.d.	n.d.	n.d.	n.d.	n.d.	n.d.	n.d.	n.d.	Zúngaro
Otras	204	137	1633	136	133	131	n.d.	n.d.	n.d.	n.d.	n.d.	n.d.	n.d.	n.d.	Otras
Peces ornamentales ^{3/}	707	370	7 297	301	508	604	n.d.	n.d.	n.d.	n.d.	n.d.	n.d.	n.d.	n.d.	Peces ornamentales ^{3/}
Mercado interno	161	51	1 161	13	88	94	n.d.	n.d.	n.d.	n.d.	n.d.	n.d.	n.d.	n.d.	Mercado interno
Mercado externo	546	319	6 135	287	420	511	n.d.	n.d.	n.d.	n.d.	n.d.	n.d.	n.d.	n.d.	Mercado externo
Stock reman. y/o mort.	0	0	0	0	0	0	n.d.	n.d.	n.d.	n.d.	n.d.	n.d.	n.d.	n.d.	Stock reman. y/o mort.

1/ Por estado de conservación.

2/ Por tipo de especie.

3/ Miles de unidades.

Fuente: Dirección Regional de la Producción de Loreto - GOREL.

Elaboración: BCRP - Sucursal Iquitos.



Anexo Nº 03

LORETO: PRODUCCIÓN DE MADERA ROLLIZA ^{1/}
(m³)

	2022		Total	2023											
	Nov.	Dic.	Ene.-Dic.	Ene.	Feb.	Mar.	Abr.	May.	Jun.	Jul.	Ago.	Set.	Oct.	Nov.	
Especies de madera															Especies de madera
Ana caspi	0	16	191	1 668	11	114	1 246	60	25	564	1 452	0	n.d.	n.d.	Ana caspi
Andiroba	0	9	111	0	0	12	35	0	0	0	0	0	n.d.	n.d.	Andiroba
Azúcar huayo	0	3	31	168	29	57	198	20	25	3	114	314	n.d.	n.d.	Azúcar huayo
Caoba	0	0	0	0	0	0	0	0	0	0	0	0	n.d.	n.d.	Caoba
Capinuri	1 702	3 997	47 962	2 936	4 839	5 657	5 697	5 596	3 860	5 046	3 863	2 550	n.d.	n.d.	Capinuri
Capirona	213	1 728	20 735	3 848	3 192	4 393	5 101	4 447	687	742	1 217	798	n.d.	n.d.	Capirona
Catahua	0	93	1 112	1 036	304	2 945	231	1 989	2 079	3 100	90	0	n.d.	n.d.	Catahua
Cedro	0	23	277	69	61	0	0	165	0	448	141	47	n.d.	n.d.	Cedro
Chingonga	0	11	138	59	50	29	95	0	18	47	41	0	n.d.	n.d.	Chingonga
Copaiba	0	111	1 332	2 899	2 042	2 040	1 786	22	763	4 633	3 889	0	n.d.	n.d.	Copaiba
Cumala	133	503	6 038	2 246	336	2 139	585	1 509	2 154	1 751	2 798	276	n.d.	n.d.	Cumala
Estoraque	0	0	0	1 186	890	663	270	8	207	159	422	0	n.d.	n.d.	Estoraque
Huayruro	58	144	1 725	585	240	2 038	299	946	183	955	1 141	147	n.d.	n.d.	Huayruro
Lagarto caspi	13	26	314	12	46	72	15	78	65	0	0	69	n.d.	n.d.	Lagarto caspi
Loro micuna	0	13	155	0	0	0	0	0	0	100	0	0	n.d.	n.d.	Loro micuna
Lupuna	0	227	2 729	2 401	304	2 082	4 925	439	892	3 755	4 723	135	n.d.	n.d.	Lupuna
Mari mari	54	35	423	70	78	21	58	946	428	175	101	0	n.d.	n.d.	Mari mari
Marupa	6	74	890	61	157	87	145	184	152	594	845	0	n.d.	n.d.	Marupa
Moena	8	45	544	148	29	111	86	336	49	158	29	69	n.d.	n.d.	Moena
Pali sangre	0	22	259	131	75	183	16	23	2	30	14	0	n.d.	n.d.	Pali sangre
Papelillo	0	116	1 396	156	32	307	43	428	75	136	133	0	n.d.	n.d.	Papelillo
Pashaco	0	95	1 146	319	324	311	303	960	694	1 443	217	7	n.d.	n.d.	Pashaco
Quinilla	2	92	1 106	277	78	890	507	37	108	487	1 239	0	n.d.	n.d.	Quinilla
Tornillo	408	1 465	17 578	2 351	1 995	2 378	2 468	5 231	3 226	3 081	1 433	36	n.d.	n.d.	Tornillo
Violeta	0	0	0	0	0	0	0	0	0	0	0	0	n.d.	n.d.	Violeta
Otros	136	1 718	20 615	20 685	8 238	15 911	6 694	7 898	10 506	14 585	19 332	1 181	n.d.	n.d.	Otros
TOTAL	2 732	10 567	126 807	43 313	23 350	42 439	30 802	31 322	26 198	41 992	43 233	5 629	n.d.	n.d.	TOTAL

1/ Cifras preliminares.

Fuente: Gerencia Regional de Desarrollo Forestal y Fauna Silvestre - GOREL.

Elaboración: BCRP - Sucursal Iquitos.



Anexo N° 04

LORETO: PRODUCCIÓN DE MADERA ASERRADA ^{1/}
(m³)

	2022		Total	2023											
	Nov.	Dic.		Ene.-Dic.	Ene.	Feb.	Mar.	Abr.	May.	Jun.	Jul.	Ago.	Set.	Oct.	
Especies de madera															Especies de madera
Almendra	8	4	46	0	0	4	4	0	2	1	18	0	n.d.	n.d.	Almendra
Andiroba	0	20	239	0	0	7	11	0	0	23	76	37	n.d.	n.d.	Andiroba
Caoba	0	0	0	0	0	0	0	0	0	0	0	0	n.d.	n.d.	Caoba
Capirona	615	413	4 955	336	410	504	440	326	320	487	598	384	n.d.	n.d.	Capirona
Catahua	6	8	91	0	8	63	122	98	11	10	39	25	n.d.	n.d.	Catahua
Cedro	0	53	631	37	0	6	0	11	204	4	0	10	n.d.	n.d.	Cedro
Chingonga	0	8	101	0	0	44	45	31	61	53	29	0	n.d.	n.d.	Chingonga
Copaiba	25	94	1 131	0	61	229	142	25	20	43	43	34	n.d.	n.d.	Copaiba
Cumala	1 046	736	8 829	272	365	1 572	959	1 767	973	1 241	1 204	13 204	n.d.	n.d.	Cumala
Estoraque	0	0	0	0	0	0	0	0	0	0	0	0	n.d.	n.d.	Estoraque
Huayruro	15	95	1 143	39	84	424	711	112	153	232	348	134	n.d.	n.d.	Huayruro
Lagarto caspi	0	7	88	0	0	0	8	4	0	0	0	0	n.d.	n.d.	Lagarto caspi
Lupuna	1 448	322	3 866	0	425	1 015	521	1 019	586	220	638	788	n.d.	n.d.	Lupuna
Mari mari	5	44	528	3	0	62	75	34	12	43	0	14	n.d.	n.d.	Mari mari
Marupa	49	88	1 055	47	0	0	89	87	87	37	102	41	n.d.	n.d.	Marupa
Moena	13	76	917	32	0	47	304	85	82	60	45	57	n.d.	n.d.	Moena
Pashaco	452	238	2 855	126	173	558	659	127	160	134	129	172	n.d.	n.d.	Pashaco
Tornillo	2 220	1 718	20 618	420	176	3 919	2 015	3 149	3 182	3 729	2 800	2 562	n.d.	n.d.	Tornillo
Violeta	0	0	0	0	0	0	0	0	0	0	0	0	n.d.	n.d.	Violeta
Otros	2 551	2 371	28 452	1 766	2 135	7 950	16 064	5 990	4 015	6 007	8 018	8 304	n.d.	n.d.	Otros
TOTAL	8 454	6 296	75 547	3 078	3 837	16 405	22 168	12 867	9 871	12 323	14 086	25 765	n.d.	n.d.	TOTAL

1/ Cifras preliminares.

Fuente: Gerencia Regional de Desarrollo Forestal y Fauna Silvestre - GOREL.

Elaboración: BCRP - Sucursal Iquitos.

Anexo N° 05

LORETO: PRODUCCIÓN DE PETRÓLEO CRUDO
(Miles de barriles)

	2022		Total	2023											
	Nov.	Dic.	Ene.-Dic.	Ene.	Feb.	Mar.	Abr.	May.	Jun.	Jul.	Ago.	Set.	Oct.	Nov.	
Lotes															Lotes
*Lote 192 (ex 1-AB)	0	0	0	0	0	0	0	0	0	0	0	0	0	0	*Lote 192 (ex 1-AB)
*Lote 8	0	0	0	0	0	0	0	0	0	0	0	0	0	0	*Lote 8
*Lote 31-B	0	0	0	0	0	0	0	0	0	0	0	0	0	0	*Lote 31-B
*Lote 31-E	0	0	0	0	0	0	0	0	0	0	0	0	0	0	*Lote 31-E
*Lote 102	0	0	0	0	0	0	0	0	0	0	0	0	0	0	*Lote 102
*Lote 95	337	387	4 407	263	204	635	635	569	509	354	366	275	365	352	*Lote 95
*Lote 67	0	16	366	20	0	0	0	0	0	0	0	0	0	0	*Lote 67
TOTAL	337	403	4 774	283	204	635	635	569	509	354	366	275	365	352	TOTAL

Fuente: Perúpetro S.A.

Elaboración: BCRP - Sucursal Iquitos.

BANCO CENTRAL DE RESERVA DEL PERÚ – SUCURSAL IQUITOS

Anexo N° 06

LORETO: PRODUCCIÓN MANUFACTURERA ^{1/}
(Índice de volumen físico: año 2007 = 100)

C I I U	2022		Total Ene.-Dic.	2023											C I I U
	Nov.	Dic.		Ene.	Feb.	Mar.	Abr.	May.	Jun.	Jul.	Ago.	Set.	Oct.	Nov.	
MANUFACTURA PRIMARIA	70,1	92,3	83,4	74,2	66,5	91,5	45,1	82,5	55,7	78,2	50,5	72,1	82,0	87,8	MANUFACTURA PRIMARIA
2320 -Refinación de petróleo	70,1	92,3	83,4	74,2	66,5	91,5	45,1	82,5	55,7	78,2	50,5	72,1	82,0	87,8	2320 -Refinación de petróleo
MANUFACTURA NO PRIMARIA	115,9	108,6	118,3	98,0	92,2	132,2	119,7	112,8	118,6	119,4	124,1	148,3	104,1	118,0	MANUFACTURA NO PRIMARIA
1513 -Conservas de palmito	0,0	0,0	0,0	0,0	0,0	0,0	0,0	0,0	0,0	0,0	0,0	0,0	0,0	0,0	1513 -Conservas de palmito
1533 -Alimentos para animales	0,0	0,0	0,0	0,0	0,0	0,0	0,0	0,0	0,0	0,0	0,0	0,0	0,0	0,0	1533 -Alimentos para animales
1541 -Productos de panadería	76,1	110,2	89,7	79,3	77,1	81,6	84,8	134,6	96,7	96,0	154,1	66,6	77,1	137,3	1541 -Productos de panadería
1553 -Bebidas malteadas	0,0	0,0	0,0	0,0	0,0	0,0	0,0	0,0	0,0	0,0	0,0	0,0	0,0	0,0	1553 -Bebidas malteadas
1554 -Bebidas gaseosas	121,1	120,7	109,3	114,1	109,6	117,9	102,3	122,8	119,6	117,2	133,5	126,0	135,0	146,4	1554 -Bebidas gaseosas
2010 -Madera aserrada	37,5	33,0	28,3	13,6	17,0	72,7	98,2	57,0	43,7	54,6	62,4	114,2	23,0	35,9	2010 -Madera aserrada
2021 -Triplay y láminas	135,3	97,1	121,1	110,0	120,2	125,8	121,8	97,3	98,9	112,6	105,1	104,6	90,6	117,3	2021 -Triplay y láminas
2212 -Periódicos	100,9	104,8	94,3	100,9	93,2	104,0	97,0	104,8	100,9	100,9	104,8	100,9	100,9	100,9	2212 -Periódicos
2221 -Impresión	10,6	41,8	228,6	187,9	184,6	79,2	436,2	108,7	167,4	435,0	143,7	53,5	3,9	390,5	2221 -Impresión
2411 -Oxígeno industrial	59,6	56,4	66,4	69,5	52,8	50,2	59,4	59,4	84,2	92,8	99,0	67,6	75,9	56,5	2411 -Oxígeno industrial
2899 -Mallas metálicas	0,0	0,0	0,0	0,0	0,0	0,0	0,0	0,0	0,0	0,0	0,0	0,0	0,0	0,0	2899 -Mallas metálicas
2911 -Motores para pozos	0,0	0,0	0,0	0,0	0,0	0,0	0,0	0,0	0,0	0,0	0,0	0,0	0,0	0,0	2911 -Motores para pozos
3591 -Motocicletas y motokar	348,0	350,1	405,9	336,1	289,2	357,8	233,7	307,4	378,1	343,3	341,2	353,5	347,9	357,3	3591 -Motocicletas y motokar
TOTAL	88,7	99,0	97,6	83,9	77,0	108,1	75,5	94,8	81,3	95,0	80,5	103,2	91,0	100,1	TOTAL

^{1/} Cifras preliminares.

Fuente: Dirección Regional de la Producción de Loreto - Encuesta BCRP a empresas industriales.

Elaboración: BCRP - Sucursal Iquitos.



Anexo Nº 07

LORETO: PRODUCCIÓN MANUFACTURERA ^{1/}
(Variación porcentual)

C I I U	2022/2021		Total Ene.-Dic.	2023/2022												C I I U
	Nov.	Dic.		Ene.	Feb.	Mar.	Abr.	May.	Jun.	Jul.	Ago.	Set.	Oct.	Nov.		
MANUFACTURA PRIMARIA	-43,2	-7,1	-23,6	-44,4	-30,0	21,5	-40,4	8,1	-8,6	6,2	-40,6	10,9	-16,4	25,4	MANUFACTURA PRIMARIA	
2320 -Refinación de petróleo	-43,2	-7,1	-23,6	-44,4	-30,0	21,5	-40,4	8,1	-8,6	6,2	-40,6	10,9	-16,4	25,4	2320 -Refinación de petróleo	
MANUFACTURA NO PRIMARIA	-15,3	23,0	1,1	-25,0	-21,3	15,5	1,4	-15,0	0,4	14,0	2,6	14,1	-4,4	1,8	MANUFACTURA NO PRIMARIA	
1513 -Conservas de palmito	-	-	-	-	-	-	-	-	-	-	-	-	-	-	1513 -Conservas de palmito	
1533 -Alimentos para animales	-	-	-	-	-	-	-	-	-	-	-	-	-	-	1533 -Alimentos para animales	
1541 -Productos de panadería	11,7	60,2	22,5	8,3	-3,0	13,7	17,6	23,5	-4,2	12,7	36,0	-29,5	-14,3	80,5	1541 -Productos de panadería	
1553 -Bebidas malteadas	-	-	-	-	-	-	-	-	-	-	-	-	-	-	1553 -Bebidas malteadas	
1554 -Bebidas gaseosas	-25,0	-16,4	-26,4	-12,5	1,9	53,7	12,2	14,9	27,1	6,8	13,5	3,2	18,5	20,9	1554 -Bebidas gaseosas	
2010 -Madera aserrada	8,9	72,9	34,1	-41,8	-30,3	363,4	178,3	190,2	24,4	224,7	139,8	270,5	-45,4	-4,1	2010 -Madera aserrada	
2021 -Triplay y láminas	3,8	-1,6	0,8	-17,3	-7,4	-5,5	-6,5	-26,3	-24,5	-11,6	-22,2	-21,9	154,6	-13,3	2021 -Triplay y láminas	
2212 -Periódicos	25,0	25,0	64,2	25,0	25,0	24,1	25,0	3,8	0,0	0,0	0,0	0,0	0,0	0,0	2212 -Periódicos	
2221 -Impresión	-95,5	-93,8	-2,9	1,5	20,8	-53,8	480,2	200,2	-14,9	-29,7	-20,0	-94,4	-96,8	3 585,7	2221 -Impresión	
2411 -Oxígeno industrial	-37,4	-27,3	-	-41,7	-22,2	-38,7	-14,5	-6,5	55,1	76,0	96,8	56,0	-3,3	-5,1	2411 -Oxígeno industrial	
2899 -Mallas metálicas	-	-	-	-	-	-	-	-	-	-	-	-	-	-	2899 -Mallas metálicas	
2911 -Motores para pozos	-	-	-	-	-	-	-	-	-	-	-	-	-	-	2911 -Motores para pozos	
3591 - Motocicletas y motokar	-22,7	37,8	3,6	-27,6	-28,5	-17,0	-40,4	-38,7	-2,7	-2,8	-16,3	-20,3	-10,0	2,7	3591 - Motocicletas y motokar	
TOTAL	-31,2	4,3	-13,2	-36,6	-26,0	18,4	-18,8	-4,5	-3,4	10,1	-19,2	12,8	-11,2	12,8	TOTAL	

1/ Cifras preliminares.

Fuente: Dirección Regional de la Producción de Loreto - Encuesta BCRP a empresas industriales.

Elaboración: BCRP - Sucursal Iquitos.

Anexo N° 08

**LORETO: TRABAJADORES ASALARIADOS PRIVADOS FORMALES
POR SECTORES ECONÓMICOS**
(Variación porcentual con respecto al mismo mes del año anterior)

Año	Mes	Agricultura	Minería	Manufactura	Construcción	Comercio	Servicios	Total
2022	NOV.	2,9	-10,0	4,6	-9,5	7,3	8,4	6,2
	DIC.	0,6	0,7	1,3	0,6	2,7	8,1	5,3
2023	ENE.	-1,6	2,9	0,4	-3,9	0,8	8,5	5,5
	FEB.	-0,5	1,5	0,2	-7,0	1,8	6,5	3,5
	MAR.	-4,5	-14,4	2,4	16,4	0,9	7,8	5,2
	ABR.	-4,4	-10,6	4,4	-2,3	0,2	6,6	3,6
	MAY.	-6,9	32,1	5,2	5,7	-0,5	3,1	2,1
	JUN.	-8,1	40,4	10,9	9,0	14,0	4,7	7,0
	JUL.	1,1	71,3	7,3	7,3	-0,5	0,8	2,2
	AGO.	7,4	74,8	5,5	9,5	1,0	-1,9	1,5
	SET.	2,6	59,9	0,8	8,0	2,9	-2,1	1,0
	OCT.	n.d.	n.d.	n.d.	n.d.	n.d.	n.d.	n.d.
	NOV.	n.d.	n.d.	n.d.	n.d.	n.d.	n.d.	n.d.

Fuente: MTPE – Planilla electrónica - PLAME y T-registro.

Elaboración: BCRP - Sucursal Iquitos.

Anexo N° 09

LORETO: EXPORTACIONES POR GRUPO DE PRODUCTOS ^{1/}
(Valor FOB - Millones de US\$)

	2022		Total	2023											
	Nov.	Dic.		Ene.-Dic.	Ene.	Feb.	Mar.	Abr.	May.	Jun.	Jul.	Ago.	Set.	Oct.	
PRODUCTOS TRADICIONALES	8,6	31,9	254,9	10,9	10,4	28,2	33,1	22,3	19,8	18,1	14,6	11,9	16,4	18,4	PRODUCTOS TRADICIONALES
Agrícolas	0,0	0,0	1,9	0,0	0,0	0,0	0,0	0,0	0,0	0,0	0,0	0,0	0,0	0,2	Agrícolas
Petróleo crudo y derivados	8,6	31,9	253,1	10,9	10,4	28,2	33,1	22,3	19,8	18,1	14,6	11,9	16,4	18,2	Petróleo crudo y derivados
PRODUCTOS NO TRADICIONALES	1,0	0,7	9,7	0,5	0,5	0,5	0,5	1,0	0,5	0,5	0,4	0,4	0,3	0,4	PRODUCTOS NO TRADICIONALES
Forestales	0,4	0,1	2,1	0,1	0,0	0,1	0,1	0,2	0,0	0,1	0,1	0,0	0,1	0,0	Forestales
Madera aserrada	0,3	0,1	1,9	0,1	0,0	0,1	0,1	0,2	0,0	0,1	0,1	0,0	0,1	0,0	Madera aserrada
Madera laminada	0,0	0,0	0,0	0,0	0,0	0,0	0,0	0,0	0,0	0,0	0,0	0,0	0,0	0,0	Madera laminada
Triplay y enchapados	0,0	0,0	0,0	0,0	0,0	0,0	0,0	0,0	0,0	0,0	0,0	0,0	0,0	0,0	Triplay y enchapados
Otros acabados	0,0	0,0	0,1	0,0	0,0	0,0	0,0	0,0	0,0	0,0	0,0	0,0	0,0	0,0	Otros acabados
Pesqueros	0,1	0,1	2,1	0,1	0,1	0,1	0,2	0,2	0,2	0,1	0,1	0,1	0,1	0,1	Pesqueros
Pescado congelado (paiche)	0,0	0,0	0,0	0,0	0,0	0,0	0,0	0,0	0,0	0,0	0,0	0,0	0,0	0,0	Pescado congelado (paiche)
Peces ornamentales	0,1	0,1	2,1	0,1	0,1	0,1	0,2	0,2	0,2	0,1	0,1	0,1	0,1	0,1	Peces ornamentales
Agroindustriales	0,3	0,3	2,5	0,2	0,3	0,2	0,1	0,3	0,1	0,2	0,1	0,1	0,0	0,2	Agroindustriales
Conservas de Palmito	0,0	0,0	0,0	0,0	0,0	0,0	0,0	0,0	0,0	0,2	0,0	0,0	0,0	0,0	Conservas de Palmito
Animales vivos	0,3	0,3	2,1	0,2	0,3	0,2	0,1	0,3	0,1	0,0	0,1	0,1	0,0	0,2	Animales vivos
Cacao en grano	0,0	0,0	0,4	0,0	0,0	0,0	0,0	0,0	0,0	0,0	0,0	0,0	0,0	0,0	Cacao en grano
Otros ^{2/}	0,2	0,1	3,0	0,1	0,0	0,2	0,1	0,4	0,2	0,0	0,1	0,2	0,0	0,1	Otros ^{2/}
RESTO ^{3/}	0,0	0,0	0,2	0,0	0,0	0,0	0,0	0,1	0,0	0,0	0,0	0,0	0,0	0,2	RESTO ^{3/}
TOTAL EXPORTACIONES	9,6	32,6	264,8	11,4	10,9	28,8	33,6	23,4	20,3	18,6	15,0	12,4	16,7	19,0	TOTAL EXPORTACIONES

1/ Cifras preliminares.

2/ Desde 2020: veneno de serpiente, aceite palo de rosa, aguaje, semillas tostadas de macambo, extracto de ayahuasca, corteza de cumula, sangre grado.

3/. Incluye reparación de bienes de capital, equipo petrolero y partes para helicópteros

Fuente: SUNAT.

Elaboración: BCRP - Sucursal Iquitos.



Anexo Nº 10

LORETO: IMPORTACIONES FOB SEGÚN USO O DESTINO ECONÓMICO - ADUANA DE IQUITOS
(Valor FOB - Millones de US\$)

	2022		Total Ene.-Dic.	2023											
	Nov.	Dic.		Ene.	Feb.	Mar.	Abr.	May.	Jun.	Jul.	Ago.	Set.	Oct.	Nov.	
I. BIENES DE CONSUMO	1,8	1,2	11,7	0,0	2,5	0,0	1,7	2,2	0,0	0,0	0,0	1,2	0,7	0,0	I. BIENES DE CONSUMO
Bienes no duraderos	1,8	1,2	11,7	0,0	2,5	0,0	1,7	2,2	0,0	0,0	0,0	1,2	0,7	0,0	Bienes no duraderos
Bienes duraderos	0,0	0,0	0,0	0,0	0,0	0,0	0,0	0,0	0,0	0,0	0,0	0,0	0,0	0,0	Bienes duraderos
Diversos	0,0	0,0	0,0	0,0	0,0	0,0	0,0	0,0	0,0	0,0	0,0	0,0	0,0	0,0	Diversos
II. MATERIAS PRIMAS E INSUMOS	0,0	0,0	25,4	0,0	0,0	0,0	0,0	0,0	0,0	0,0	0,0	0,0	0,0	0,0	II. MATERIAS PRIMAS E INSUMOS
Combustibles-lubricantes	0,0	0,0	22,5	0,0	0,0	0,0	0,0	0,0	0,0	0,0	0,0	0,0	0,0	0,0	Combustibles-lubricantes
Materias para agricultura	0,0	0,0	0,0	0,0	0,0	0,0	0,0	0,0	0,0	0,0	0,0	0,0	0,0	0,0	Materias para agricultura
Materias para industria	0,0	0,0	2,9	0,0	0,0	0,0	0,0	0,0	0,0	0,0	0,0	0,0	0,0	0,0	Materias para industria
III. BIENES DE CAPITAL	0,0	0,0	3,1	0,0	0,0	0,0	0,0	0,1	0,0	0,0	0,0	0,0	0,0	0,0	III. BIENES DE CAPITAL
Materiales de construcción	0,0	0,0	0,0	0,0	0,0	0,0	0,0	0,0	0,0	0,0	0,0	0,0	0,0	0,0	Materiales de construcción
Bienes para la agricultura	0,0	0,0	0,0	0,0	0,0	0,0	0,0	0,0	0,0	0,0	0,0	0,0	0,0	0,0	Bienes para la agricultura
Bienes para la industria	0,0	0,0	2,3	0,0	0,0	0,0	0,0	0,0	0,0	0,0	0,0	0,0	0,0	0,0	Bienes para la industria
Equipos de transporte	0,0	0,0	0,8	0,0	0,0	0,0	0,0	0,1	0,0	0,0	0,0	0,0	0,0	0,0	Equipos de transporte
TOTAL IMPORTACIONES (I+II+III)	1,8	1,3	40,2	0,0	2,5	0,0	1,7	2,2	0,0	0,0	0,0	1,2	0,7	0,0	TOTAL IMPORTACIONES (I+II+III)

Fuente: BCRP - Oficina Principal .

Elaboración: BCRP - Sucursal Iquitos.

Anexo Nº 11

LORETO: EJECUCIÓN DEL PRESUPUESTO DE GASTOS DEL GOBIERNO NACIONAL ^{1/}
(Millones de soles)

	2022		Total	2023												
	Nov.	Dic.	Ene.-Dic.	Ene.	Feb.	Mar.	Abr.	May.	Jun.	Jul.	Ago.	Set.	Oct.	Nov.		
GASTOS NO FINANCIEROS	141,8	199,7	1530,5	109,2	141,9	108,5	163,3	131,4	143,6	106,4	164,1	115,4	138,9	150,3	GASTOS NO FINANCIEROS	
a. GASTOS CORRIENTES	100,4	141,2	1244,4	99,4	127,2	75,0	133,6	93,1	101,1	82,5	130,0	75,6	110,9	93,5	a. GASTOS CORRIENTES	
1. Personal y obligaciones	31,5	35,8	356,3	31,3	29,1	30,9	28,6	30,9	28,8	33,8	30,0	29,5	29,4	32,7	1. Personal y obligaciones	
2. Pensiones y prestaciones sociales	3,8	8,1	51,6	3,9	3,8	4,1	4,1	3,8	4,1	6,6	4,0	3,9	4,2	4,1	2. Pensiones y prestaciones sociales	
3. Bienes y servicios	28,8	36,1	272,0	11,9	23,0	22,6	32,1	27,4	22,1	21,8	31,4	25,5	20,7	25,5	3. Bienes y servicios	
4. Donaciones y transferencias	10,5	8,5	120,2	22,1	38,7	3,4	12,3	10,5	1,0	4,7	14,5	0,2	1,2	6,4	4. Donaciones y transferencias	
5. Otros gastos corrientes	25,8	52,7	444,3	30,1	32,6	14,0	56,6	20,5	45,2	15,6	50,1	16,4	55,4	24,9	5. Otros gastos corrientes	
b. GASTOS DE CAPITAL	41,4	58,5	286,1	9,8	14,7	33,5	29,7	38,3	42,5	23,9	34,1	39,8	28,0	56,7	b. GASTOS DE CAPITAL	
1. Donaciones y transferencias	8,6	2,5	11,7	0,0	0,0	2,3	1,0	0,3	6,9	0,0	0,1	0,3	2,1	11,0	1. Donaciones y transferencias	
2. Adquisición de activos no financieros	32,7	55,8	273,9	9,8	14,7	31,2	28,5	38,0	35,6	23,9	34,0	39,6	25,9	45,7	2. Adquisición de activos no financieros	
3. Otros gastos de capital	0,0	0,3	0,5	0,0	0,0	0,0	0,1	0,1	0,0	0,0	0,0	0,0	0,0	0,0	3. Otros gastos de capital	

1/ Información actualizada al 1 de diciembre de 2023.

Fuente: Consulta Amigable - MEF.

Elaboración: BCRP - Sucursal Iquitos.

Anexo N° 12

LORETO: EJECUCIÓN DEL PRESUPUESTO DE GASTOS DEL GOBIERNO REGIONAL ^{1/}
(Millones de soles)

	2022		Total Ene.-Dic.	2023											
	Nov.	Dic.		Ene.	Feb.	Mar.	Abr.	May.	Jun.	Jul.	Ago.	Set.	Oct.	Nov.	
GASTOS NO FINANCIEROS	258,3	399,2	2824,3	229,0	203,1	225,9	245,1	216,1	234,7	237,8	249,1	234,3	226,5	272,7	GASTOS NO FINANCIEROS
a. GASTOS CORRIENTES	166,1	230,3	2054,6	227,3	158,8	171,5	178,8	184,6	195,1	194,1	188,0	185,5	166,3	186,5	a. GASTOS CORRIENTES
1. Personal y obligaciones	105,5	125,7	1380,0	200,6	119,3	116,9	130,2	124,6	130,5	132,5	123,6	129,7	112,3	125,1	1. Personal y obligaciones
2. Pensiones y prestaciones sociales	5,2	7,5	67,4	6,8	5,1	5,6	5,1	5,1	5,9	6,1	5,2	5,2	5,3	5,0	2. Pensiones y prestaciones sociales
3. Bienes y servicios	54,8	96,4	591,9	19,3	34,2	48,0	42,9	54,2	58,3	55,2	58,8	49,5	48,4	56,8	3. Bienes y servicios
4. Donaciones y transferencias	0,0	0,0	0,9	0,0	0,0	0,0	0,0	0,3	0,0	0,0	0,0	0,7	-0,3	-0,7	4. Donaciones y transferencias
5. Otros gastos corrientes	0,6	0,7	14,5	0,6	0,2	1,0	0,6	0,5	0,5	0,3	0,5	0,4	0,7	0,2	5. Otros gastos corrientes
b. GASTOS DE CAPITAL	92,2	168,9	769,7	1,7	44,3	54,5	66,2	31,4	39,5	43,7	61,1	48,7	60,2	86,2	b. GASTOS DE CAPITAL
1. Donaciones y transferencias	0,0	0,0	15,3	0,0	0,0	0,5	0,0	0,0	0,0	0,0	1,7	0,2	1,4	0,0	1. Donaciones y transferencias
2. Adquisición de activos no financieros	89,1	163,7	737,6	1,7	44,1	53,4	65,8	30,9	39,0	43,3	57,0	48,3	58,0	85,9	2. Adquisición de activos no financieros
3. Otros gastos de capital	3,1	5,2	16,8	0,0	0,3	0,6	0,4	0,5	0,5	0,4	2,4	0,3	0,8	0,3	3. Otros gastos de capital

1/ Información actualizada al 1 de diciembre de 2023.

Fuente: Consulta Amigable - MEF.

Elaboración: BCRP - Sucursal Iquitos.

Anexo Nº 13

LORETO: EJECUCIÓN DEL PRESUPUESTO DE GASTOS DE LOS GOBIERNOS LOCALES ^{1/}
(Millones de soles)

	2022		Total	2023											
	Nov.	Dic.	Ene.-Dic.	Ene.	Feb.	Mar.	Abr.	May.	Jun.	Jul.	Ago.	Set.	Oct.	Nov.	
GASTOS NO FINANCIEROS	69,8	129,2	975,1	24,5	37,9	77,3	73,9	70,8	77,1	66,8	76,6	61,5	86,2	93,0	GASTOS NO FINANCIEROS
a. GASTOS CORRIENTES	36,2	53,3	541,5	22,4	31,0	59,4	40,0	54,4	49,3	50,6	47,0	40,1	43,2	43,6	a. GASTOS CORRIENTES
1. Personal y obligaciones	8,2	12,3	101,9	7,7	6,0	8,0	6,9	7,4	7,1	10,3	7,3	6,6	7,2	9,7	1. Personal y obligaciones
2. Pensiones y prestaciones sociales	2,7	2,3	28,1	0,4	2,8	2,2	1,8	2,6	2,6	2,7	3,1	2,6	2,7	3,1	2. Pensiones y prestaciones sociales
3. Bienes y servicios	24,8	37,8	395,1	14,1	22,0	48,4	30,9	43,7	38,9	37,1	36,0	30,3	32,6	30,1	3. Bienes y servicios
4. Donaciones y transferencias	0,3	0,5	4,5	0,1	0,2	0,5	0,2	0,3	0,3	0,4	0,5	0,3	0,5	0,5	4. Donaciones y transferencias
5. Otros gastos corrientes	0,2	0,3	11,9	0,1	0,1	0,3	0,2	0,4	0,4	0,1	0,2	0,2	0,2	0,2	5. Otros gastos corrientes
b. GASTOS DE CAPITAL	33,6	75,9	433,6	2,1	6,8	18,0	33,9	16,4	27,9	16,3	29,5	21,5	43,0	49,4	b. GASTOS DE CAPITAL
1. Donaciones y transferencias	0,0	0,0	0,2	0,0	0,0	0,1	0,0	0,0	0,0	0,0	0,0	0,0	0,0	0,0	1. Donaciones y transferencias
2. Adquisición de activos no financieros	33,6	75,9	433,4	2,1	6,8	17,9	33,9	16,4	27,9	16,3	29,5	21,5	43,0	49,4	2. Adquisición de activos no financieros
3. Otros gastos de capital	0,0	0,0	0,0	0,0	0,0	0,0	0,0	0,0	0,0	0,0	0,0	0,0	0,0	0,0	3. Otros gastos de capital

1/ Información actualizada al 1 de diciembre de 2023.

Fuente: Consulta Amigable - MEF.

Elaboración: BCRP - Sucursal Iquitos.



Anexo N° 14

LORETO: INVERSIÓN NO FINANCIERA DEL GOBIERNO NACIONAL ^{1/}
(Millones de soles)

FUNCIONES	2022		Total Ene.-Dic.	2023											FUNCIONES	
	Nov.	Dic.		Ene.	Feb.	Mar.	Abr.	May.	Jun.	Jul.	Ago.	Set.	Oct.	Nov.		
Relaciones Exteriores	0,0	0,0	1,4	0,0	0,0	0,0	0,0	0,0	0,0	0,0	0,0	0,0	0,0	0,0	0,0	Relaciones Exteriores
Agropecuaria	3,8	4,0	54,5	1,7	2,8	6,0	4,0	3,4	3,1	3,9	4,9	6,0	6,0	5,9	Agropecuaria	
Cultura y Deporte	0,0	0,0	0,1	0,0	0,0	0,0	0,0	0,0	0,0	0,0	0,0	0,0	0,0	0,0	Cultura y Deporte	
Educación	3,2	5,8	15,5	0,0	1,8	2,8	0,5	1,8	0,6	1,0	1,2	0,7	0,4	1,6	Educación	
Energía	6,0	4,2	57,2	0,4	2,0	2,9	12,3	19,9	7,7	3,5	4,3	3,2	3,3	7,1	Energía	
Industria	0,1	0,0	0,4	0,0	0,0	0,1	0,0	0,0	0,3	0,0	0,0	0,4	0,0	0,0	Industria	
Justicia	0,1	0,5	1,0	0,0	0,0	0,0	0,0	0,1	0,1	0,1	0,1	0,1	0,2	4,2	Justicia	
Ambiente	0,7	2,3	3,9	0,0	0,3	0,3	0,2	0,2	0,4	0,3	0,0	0,5	0,6	0,9	Ambiente	
Orden público y seguridad	0,2	2,6	3,5	0,0	0,0	0,0	0,0	0,1	0,0	0,0	0,1	0,0	0,0	0,0	Orden público y seguridad	
Defensa y seguridad	2,2	6,3	8,9	0,0	0,8	0,7	0,9	0,9	0,0	1,8	1,7	2,2	1,7	1,6	Defensa y seguridad	
Pesca	0,9	0,7	2,6	0,3	0,0	0,2	0,2	0,1	0,1	0,1	0,2	0,1	0,2	0,1	Pesca	
Planeamiento, gestión y reserva	0,2	0,2	1,3	0,0	0,0	0,1	0,2	0,3	0,1	0,1	0,5	0,8	0,7	1,4	Planeamiento, gestión y reserva	
Protección social	0,0	0,1	0,4	0,0	0,0	0,0	0,0	0,0	0,0	0,0	0,0	0,0	0,0	0,0	Protección social	
Salud	0,1	0,1	3,8	0,1	0,0	0,0	0,9	0,1	5,3	0,2	0,0	0,1	0,3	0,2	Salud	
Saneamiento	11,5	22,6	93,5	5,0	4,3	15,1	9,0	10,8	11,1	8,9	10,3	12,6	8,2	9,0	Saneamiento	
Trabajo	0,0	0,0	0,0	0,0	0,0	0,0	0,0	0,0	0,0	0,0	0,0	0,0	0,0	0,0	Trabajo	
Transporte y comunicaciones	3,6	5,9	24,6	2,3	2,5	2,9	0,2	0,2	6,7	3,9	10,6	12,8	4,2	13,4	Transporte y comunicaciones	
Turismo	0,0	0,0	0,3	0,0	0,0	0,0	0,0	0,0	0,0	0,0	0,0	0,0	0,1	0,1	Turismo	
Vivienda y desarrollo urbano	0,1	0,3	1,0	0,0	0,1	0,1	0,1	0,1	0,1	0,1	0,1	0,0	0,1	0,0	Vivienda y desarrollo urbano	
Comercio	0,0	0,0	0,0	0,0	0,0	0,0	0,0	0,0	0,0	0,0	0,0	0,0	0,1	0,1	Comercio	
TOTAL INVERSIONES	32,7	55,8	273,9	9,8	14,7	31,2	28,5	38,0	35,6	23,9	34,0	39,6	25,9	45,7	TOTAL INVERSIONES	

1/ Información actualizada al 1 de diciembre de 2023.

Fuente: Consulta Amigable - MEF.

Elaboración: BCRP - Sucursal Iquitos.

Anexo Nº 15

LORETO: INVERSIÓN NO FINANCIERA DEL GOBIERNO REGIONAL ^{1/}
(Millones de soles)

FUNCIONES	2022		Total	2023											FUNCIONES
	Nov.	Dic.		Ene.-Dic.	Ene.	Feb.	Mar.	Abr.	May.	Jun.	Jul.	Ago.	Set.	Oct.	
Agropecuaria	4,0	19,2	70,0	0,0	0,9	1,3	5,1	0,2	1,8	2,3	1,0	2,5	1,2	1,9	Agropecuaria
Comercio	0,3	1,2	2,9	0,0	0,0	0,1	0,2	0,1	0,3	0,1	0,1	0,3	0,5	0,4	Comercio
Cultura y deporte	0,2	1,2	10,5	0,0	0,2	0,5	0,6	1,4	1,2	0,4	0,9	2,0	0,8	2,7	Cultura y deporte
Educación	12,4	17,4	123,7	1,1	15,3	23,4	14,2	13,6	19,5	14,6	25,7	17,2	25,1	31,4	Educación
Energía	0,0	0,4	3,1	0,0	0,3	0,4	0,4	0,0	0,4	0,0	0,0	0,1	0,4	0,0	Energía
Minería	0,0	0,0	0,0	0,0	0,0	0,0	0,0	0,0	0,0	0,0	0,0	0,0	0,0	0,0	Minería
Orden público y seguridad	0,0	0,0	0,2	0,0	0,0	0,0	0,0	0,0	0,0	0,0	0,0	0,0	0,0	0,0	Orden público y seguridad
Pesca	0,0	0,1	0,2	0,0	0,0	0,0	0,0	0,0	0,0	0,0	0,0	0,0	0,0	0,2	Pesca
Planeamiento, gestión y reserva	4,0	10,9	49,7	0,3	0,9	1,9	1,9	3,4	2,3	2,5	4,1	3,1	4,1	5,1	Planeamiento, gestión y reserva
Protección social	0,6	2,5	6,8	0,0	0,0	0,1	0,0	0,2	0,0	0,0	0,4	0,0	0,1	0,0	Protección social
Salud	33,7	71,3	152,4	0,0	1,1	2,7	0,8	1,5	1,0	1,2	1,3	2,6	3,3	16,7	Salud
Saneamiento	0,0	0,1	0,8	0,0	0,0	0,5	1,0	3,2	1,9	0,4	5,4	0,3	0,4	0,3	Saneamiento
Transporte	28,5	28,3	261,2	0,3	22,2	15,7	38,6	6,3	7,9	17,6	12,5	17,7	17,5	21,6	Transporte
Turismo	4,1	9,0	39,0	0,0	3,0	6,1	2,5	0,3	1,8	3,4	4,5	1,7	3,6	4,4	Turismo
Medio Ambiente	0,8	1,6	14,9	0,0	0,0	0,2	0,1	0,2	0,4	0,5	0,9	0,7	0,7	0,9	Medio Ambiente
Vivienda y desarrollo urbano	0,4	0,5	2,1	0,0	0,2	0,3	0,3	0,4	0,3	0,1	0,2	0,1	0,2	0,3	Vivienda y desarrollo urbano
TOTAL INVERSIONES	89,1	163,7	737,6	1,7	44,1	53,4	65,8	30,9	39,0	43,3	57,0	48,3	58,0	85,9	TOTAL INVERSIONES

1/ Información actualizada al 1 de diciembre de 2023.

Fuente: Consulta Amigable - MEF.

Elaboración: BCRP - Sucursal Iquitos.



Anexo Nº 16

LORETO: INVERSIÓN NO FINANCIERA DE LOS GOBIERNOS LOCALES ^{1/}
(Millones de soles)

FUNCIONES	2022		Total Ene.-Dic.	2023											FUNCIONES
	Nov.	Dic.		Ene.	Feb.	Mar.	Abr.	May.	Jun.	Jul.	Ago.	Set.	Oct.	Nov.	
Agropecuaria	0,3	1,8	5,9	0,0	0,0	0,0	0,1	0,3	0,1	0,1	0,2	0,6	0,9	1,2	Agropecuaria
Comercio	0,9	0,1	9,7	0,0	0,0	0,0	0,3	0,0	0,0	0,2	0,1	0,0	0,6	0,1	Comercio
Cultura y deporte	1,4	3,1	14,4	0,0	1,1	0,7	1,2	0,8	1,1	0,7	0,4	1,5	1,5	0,7	Cultura y deporte
Educación	4,3	11,8	53,0	0,0	2,0	4,9	4,1	1,9	1,0	2,7	3,1	2,4	5,1	5,2	Educación
Energía	0,1	0,3	3,8	0,0	0,0	0,1	0,0	0,0	0,3	0,0	0,1	0,0	0,0	0,0	Energía
Industria	0,0	0,0	0,0	0,0	0,0	0,0	0,0	0,0	0,0	0,0	0,0	0,0	0,0	0,0	Industria
Ambiente	1,6	1,9	8,3	0,0	0,4	0,4	0,4	0,3	1,1	0,9	1,5	1,2	1,9	2,2	Ambiente
Orden público y seguridad	4,2	10,6	59,2	0,0	0,0	1,0	2,1	0,6	3,5	0,0	0,6	0,1	0,2	0,1	Orden público y seguridad
Pesca	0,0	0,1	0,2	0,0	0,0	0,0	0,0	0,0	0,0	0,0	0,0	0,0	0,0	0,0	Pesca
Planeamiento, gestión y reserva	4,1	7,2	39,8	0,5	1,4	2,4	2,7	3,6	3,8	1,8	2,6	2,7	2,7	4,8	Planeamiento, gestión y reserva
Protección social	0,4	0,6	2,5	0,0	0,0	0,4	0,4	0,2	0,0	0,2	0,1	0,2	0,3	0,7	Protección social
Salud	1,2	6,7	42,9	0,0	0,1	0,5	1,7	4,7	1,9	1,3	1,7	0,1	4,7	5,6	Salud
Saneamiento	6,4	13,8	94,6	0,0	0,1	3,2	15,6	1,8	8,3	3,4	8,7	4,7	8,1	5,4	Saneamiento
Trabajo	0,0	0,0	0,0	0,0	0,0	0,0	0,0	0,0	0,0	0,0	0,0	0,0	0,1	0,1	Trabajo
Transporte y comunicaciones	5,5	10,5	67,1	0,0	1,4	2,1	3,7	1,8	3,2	3,2	9,0	7,0	16,1	22,6	Transporte y comunicaciones
Turismo	0,2	0,1	1,8	0,0	0,0	0,1	0,4	0,1	0,1	0,1	0,1	0,0	0,5	0,0	Turismo
Vivienda y desarrollo urbano	2,9	7,3	30,2	1,6	0,4	1,9	1,1	0,4	3,3	1,6	1,3	0,7	0,3	0,6	Vivienda y desarrollo urbano
TOTAL INVERSIONES	33,6	75,9	433,4	2,1	6,8	17,9	33,9	16,4	27,9	16,3	29,5	21,5	43,0	49,4	TOTAL INVERSIONES

1/ Información actualizada al 1 de diciembre de 2023.

Fuente: Consulta Amigable - MEF.

Elaboración: BCRP - Sucursal Iquitos.

Anexo Nº 17

LORETO: DEPÓSITOS ^{1/}
(Saldos en millones de soles)

	2022		2023											
	Nov.	Dic.	Ene.	Feb.	Mar.	Abr.	May.	Jun.	Jul.	Ago.	Set.	Oct.	Nov.	
A. BANCA MÚLTIPLE	1 079	1 075	1 061	1 012	1 013	999	1 005	964	975	979	1 014	981	990	A. BANCA MÚLTIPLE
B. EMPRESAS FINANCIERAS	10	10	10	10	11	10	10	11	11	10	10	11	11	B. EMPRESAS FINANCIERAS
C. CAJAS MUNICIPALES	252	254	249	254	254	256	253	254	254	255	254	243	245	C. CAJAS MUNICIPALES
D. BANCO DE LA NACIÓN	340	349	356	354	332	295	285	292	290	287	292	307	319	D. BANCO DE LA NACIÓN
TOTAL DEPÓSITOS DE LORETO	1 680	1 688	1 676	1 630	1 610	1 561	1 554	1 520	1 530	1 530	1 570	1 542	1 565	TOTAL DEPÓSITOS DE LORETO

^{1/} cifras preliminares.

Fuente: SBS y AFP.

Elaboración: BCRP - Sucursal Iquitos.

Anexo N° 18

LORETO: CRÉDITO ^{1/}
(Saldo en millones de soles)

	2022		2023											
	Nov.	Dic.	Ene.	Feb.	Mar.	Abr.	May.	Jun.	Jul.	Ago.	Set.	Oct.	Nov.	
A. BANCA MÚLTIPLE	1 643	1 651	1 614	1 620	1 616	1 634	1 632	1 699	1 702	1 702	1 709	1 719	1 711	A. BANCA MÚLTIPLE
B. EMPRESAS FINANCIERAS	173	180	181	183	186	187	188	190	189	190	192	194	195	B. EMPRESAS FINANCIERAS
C. CAJAS Y EDPYMES	441	442	442	446	450	451	453	455	451	453	457	459	457	C. CAJAS Y EDPYMES
D. BANCO DE LA NACIÓN ^{2/}	520	532	497	535	543	547	557	567	575	590	605	617	629	D. BANCO DE LA NACIÓN ^{2/}
E. AGROBANCO ^{3/}	5	5	5	4	4	4	4	4	4	4	3	3	3	E. AGROBANCO ^{3/}
CRÉDITO TOTAL DE LORETO	2 783	2 810	2 740	2 789	2 800	2 823	2 834	2 914	2 921	2 939	2 966	2 991	2 994	CRÉDITO TOTAL DE LORETO
- Moneda Nacional	2 741	2 763	2 695	2 754	2 765	2 782	2 795	2 873	2 884	2 901	2 929	2 953	2 960	- Moneda Nacional
- Moneda Extranjera	42	47	45	35	34	41	39	41	37	38	37	38	34	- Moneda Extranjera

1/ Cifras preliminares.

2/ Sólo considera los créditos de consumo e hipotecario.

3/ No considera los créditos a las demás empresas del Sistema Financiero.

Fuente: SBS y AFP.

Elaboración: BCRP - Sucursal Iquitos.

Anexo N° 19

LORETO: TASA DE MOROSIDAD ^{1/}
(En porcentaje)

ENTIDADES FINANCIERAS	2022		2023										ENTIDADES FINANCIERAS	
	Nov.	Dic.	Ene.	Feb.	Mar.	Abr.	May.	Jun.	Jul.	Ago.	Set.	Oct.		Nov.
Banca Múltiple	9,8	9,6	10,1	10,2	7,6	7,8	n.d.	n.d.	10,2	10,2	10,1	10,4	n.d.	Banca Múltiple
Empresas Financieras	5,0	4,9	4,5	4,6	4,6	4,8	n.d.	n.d.	6,3	6,3	6,4	6,6	n.d.	Empresas Financieras
Cajas Municipales	5,2	4,9	5,0	5,4	5,0	5,5	n.d.	n.d.	6,1	5,9	6,0	6,3	n.d.	Cajas Municipales
Cajas Rurales de Ahorro y Crédito	-	-	-	-	-	-	-	-	-	-	-	-	-	Cajas Rurales de Ahorro y Crédito
EDPYMEs	10,7	10,1	9,7	8,6	8,7	9,7	n.d.	n.d.	10,6	9,3	9,9	9,9	n.d.	EDPYMEs
Banco de la Nación ^{2/}	4,5	4,4	4,4	4,5	4,5	4,6	n.d.	n.d.	5,1	5,3	5,4	5,5	n.d.	Banco de la Nación ^{2/}
Agrobanco ^{3/}	95,4	96,9	97,9	97,9	98,9	99,7	n.d.	n.d.	100,0	100,0	100,0	99,8	n.d.	Agrobanco ^{3/}
TOTAL	8,0	7,8	8,0	8,1	6,5	6,7	n.d.	n.d.	8,4	8,4	8,4	8,6	n.d.	TOTAL

1/ cifras preliminares, calculadas en base a: (créditos vencidos + créditos en cobranza judicial) / colocaciones brutas.

2/ Solo considera los créditos de consumo e hipotecario.

3/ No considera los créditos a las demás empresas del Sistema Financiero.

Fuente: SBS y AFP.

Elaboración: BCRP - Sucursal Iquitos.