

BANCO CENTRAL DE RESERVA DEL PERÚ
SUCURSAL IQUITOS



LORETO: Síntesis de Actividad Económica
MAYO 2023¹

Departamento de Estudios Económicos

¹ En el presente informe participaron Mario López y Fritz Alva.

ÍNDICE

Página

RESUMEN EJECUTIVO	3
I. ACTIVIDAD PRODUCTIVA	5
1. Actividad primaria	5
1.1. Sector agropecuario	5
1.2. Sector pesca.....	6
1.3. Sector minería	7
2. Otros indicadores sectoriales	8
2.1 Sector manufactura	8
2.2 Arribos de turistas a los establecimientos de hospedaje	9
II. ASPECTOS LABORALES	10
1. Empleo	10
III. SECTOR EXTERNO	11
1. Exportaciones.....	11
2. Importaciones	11
IV. CRÉDITO Y DEPÓSITOS.....	12
1. Crédito	12
2. Depósitos.....	14
V. EJECUCIÓN DEL PRESUPUESTO DE GASTOS DEL GOBIERNO GENERAL.....	15
1. Gasto corriente no financiero	15
2. Inversión pública.....	16
ANEXOS	18



RESUMEN EJECUTIVO

Principales hechos de importancia

- El sector **agropecuario** registra una caída de 0,2 por ciento en mayo, debido al desempeño negativo del subsector pecuario; asimismo, **minería** registra un crecimiento de 3,9 por ciento interanual.
- En **otros indicadores de actividad económica** crecieron créditos de consumo (17,5 por ciento), crédito hipotecario (6,2 por ciento) y crédito total (5,1 por ciento); pero disminuyeron manufactura (-23,6 por ciento) e inversión pública (-23,4 por ciento).

Actividad primaria

- La actividad **agropecuaria** registra una caída de 0,2 por ciento en mayo, debido al desempeño negativo del subsector pecuario, vinculado a la menor producción de carne de aves, huevo y carne de vacuno.
- El sector **pesca** creció 34,8 por ciento interanual en marzo de 2023, influyendo el mayor desembarque de pescado para consumo humano (50,0 por ciento). Contrariamente, pesca ornamental se redujo en 4,2 por ciento, por las menores ventas al mercado externo.
- La **minería**, en mayo de 2023 registra un crecimiento de 3,9 por ciento interanual. El Lote 95, operado por la empresa PetroTal fue el único que reporta producción para dicho mes.

Otros indicadores de actividad económica

- La **actividad manufacturera** se contrajo en 23,6 por ciento interanual en mayo, explicado por el desempeño negativo de la industria primaria (-39,3 por ciento) y no primaria (-10,4 por ciento).
- Los **arribos de turistas a establecimientos de hospedaje**, en abril de 2023, se redujeron en 19,2 por ciento con respecto a abril de 2022. El turismo interno cayó en 17,6 por ciento; asimismo, el turismo receptivo decreció en 23,3 por ciento.
- El **empleo** en empresas privadas formales de 10 y más trabajadores en Iquitos cayó en 2,4 por ciento interanual en diciembre de 2019, influyendo el menor requerimiento de mano de obra en todas las ramas explicativas, en particular primaria y manufactura, con ello, en el periodo enero-diciembre de 2019, el empleo en Iquitos acumuló una caída de 2,8 por ciento.
- El **crédito total** en Loreto a mayo ascendió a S/ 2 834 millones, mayor en 5,1 por ciento al monto alcanzado en mayo del año 2022; por tipo de crédito destaca el crecimiento del segmento personas (15,9 por ciento), en donde los créditos del tipo consumo crecieron en 17,5 por ciento y los créditos hipotecarios se incrementaron en 6,2 por ciento. Por su lado, el segmento empresas registra una caída de 6,5 por ciento.

- La **inversión pública** disminuyó 23,4 por ciento interanual en mayo, debido al menor dinamismo en dos de los tres niveles de gobierno; así, en el Gobierno Regional se redujo en 52,6 por ciento y en los Gobiernos Locales se contrajo en 47,1 por ciento; no obstante, en el Gobierno Nacional se incrementó en 149,5 por ciento.
- Entre los proyectos con mayor monto devengado: el **Gobierno Nacional** desembolsó S/ 18,6 millones en la ampliación de la electrificación rural, en las provincias de Datem del Marañón y Loreto; S/ 1,6 millones en el mejoramiento de los servicios académicos de la facultad de ciencias forestales en el Fundo Puerto Almendra, en el distrito de San Juan Bautista; entre otros. El **Gobierno Regional** desembolsó S/ 3,2 millones en la reparación de red de alcantarillado en cuatro sistemas de drenaje pluvial a nivel provincial (Loreto - Maynas); S/ 2,6 millones en el mejoramiento y ampliación del servicio de educación en la IE Ceba N° 60092, en el distrito de Putumayo; S/ 2,0 millones en el mejoramiento de los servicios educativos de la I.E.I.P.S.M. N° 601524, en el distrito de Urarinas; entre otros. Los **Gobiernos Locales** desembolsaron S/ 4,1 millones en el mejoramiento de los servicios de salud del C.S. Estratégico Pevas, en el distrito de Pebas; S/ 1,3 millones en el mejoramiento de los servicios de educación inicial en comunidades indígenas de diversas localidades en el distrito de Balsapuerto; entre otros.

Cuadro N° 1
LORETO: OTROS INDICADORES DE ACTIVIDAD ECONÓMICA

(Variación % respecto a similar mes del año anterior)

		Dic.22	Ene.23	Feb.23	Mar.23	Abr.23	May.23
Producción industrial 1/	↑	4,3	↓ -36,6	↓ -26,0	↑ 13,9	↓ -7,1	↓ -23,6
Arribos a los establecimientos de hospedaje	↓	-18,3	↓ -13,0	↓ -12,3	↓ -26,9	-19,2	n.d.
Crédito total	↑	8,2	↑ 3,7	↑ 6,0	↑ 5,5	↑ 5,6	5,1
Créditos de consumo	↑	20,6	↑ 20,9	↑ 20,3	↑ 20,6	↑ 17,9	17,5
Crédito hipotecario	↑	5,7	↑ 7,7	↑ 8,4	↑ 8,4	↑ 7,6	6,2
Inversión pública 1/	↑	17,3	↓ -59,8	↑ 6,1	↓ -7,8	↑ 22,2	↓ -23,4

1/ En términos reales.

Fuentes: SBS y AFP, MEF, DIRCETUR y DIREPRO.

Elaboración: BCRP, Sucursal Iquitos. Departamento de Estudios Económicos.

I. ACTIVIDAD PRODUCTIVA

1. Actividad primaria

1.1. Sector agropecuario

- La actividad agropecuaria registra una caída de 0,2 por ciento en mayo, debido al desempeño negativo del subsector pecuario, vinculado a la menor producción de carne de aves, huevo y carne de vacuno. Las condiciones climáticas durante el mes de mayo, en las zonas de monitoreo fenológico, fueron variadas, pero favorables para la mayoría de los cultivos agrícolas.
- En el periodo enero-mayo, la producción agropecuaria acumula un crecimiento de 0,7 por ciento, debido a la mayor producción agrícola orientada al mercado interno.

Cuadro N° 2
LORETO: PRODUCCIÓN DE PRINCIPALES PRODUCTOS AGROPECUARIOS^{1/}
(Toneladas)

Sub-sectores	Estructura Porcentual 2019 ^{2/}	Mayo				Enero - Mayo			
		2022	2023	Var. %	Contribución ^{3/}	2022	2023	Var. %	Contribución ^{3/}
AGRÍCOLA	76,4			1,9	1,3			2,2	1,6
Orientado a la industria	17,4			0,4	0,1			-2,3	-0,3
Caña de azúcar	1,7	12 844	12 902	0,5	0,0	71 959	72 341	0,5	0,0
Palma aceitera	5,0	10 416	10 420	0,0	0,0	48 259	48 308	0,1	0,0
Maíz amarillo duro	10,0	427	433	1,4	0,0	18 410	17 020	-7,6	-0,4
Cacao	0,6	16	18	12,5	0,0	216	238	10,4	0,0
Orientado al mercado interno	59,0			2,2	1,2			3,2	1,9
Arroz cáscara	11,9	858	547	-36,2	-0,7	18 702	17 671	-5,5	-0,4
Yuca	20,3	29 708	31 759	6,9	1,8	182 700	194 825	6,6	1,7
Plátano	13,3	21 288	21 335	0,2	0,0	110 886	115 242	3,9	0,6
Maíz choclo	1,2	263	228	-13,3	-0,1	4 115	3 467	-15,7	-0,2
Piña	0,9	359	367	2,2	0,0	5 341	5 392	1,0	0,0
Otros	11,4	18 863	19 191	1,1	0,1	122 169	123 821	1,0	0,1
PECUARIO	23,6			-4,8	-1,5			-3,3	-0,9
Carne de aves ^{4/}	17,3	2 361	2 258	-4,4	-1,0	12 097	11 780	-2,6	-0,5
Carne de porcino ^{4/}	1,8	209	205	-2,2	0,0	1 042	993	-4,6	-0,1
Carne de vacuno ^{4/}	2,0	228	216	-5,4	-0,1	1 205	1 134	-5,9	-0,1
Huevo	2,2	416	379	-9,1	-0,3	2 088	1 973	-5,5	-0,1
Leche	0,2	117	118	0,6	0,0	587	562	-4,2	0,0
Otros ^{4/}	0,1	5	5	0,0	0,0	29	28	0,0	0,0
SECTOR AGROPECUARIO	100,0			-0,2	-0,2			0,7	0,7

1/ Cifras preliminares.

2/ Estimado a precios de 2007.

3/ En base a la estructura porcentual de similar periodo de 2020.

4/ Peso de animales en pie.

Fuente: DRAL y MIDAGRI.

Elaboración: BCRP, Sucursal Iquitos. Departamento de Estudios Económicos.

- El subsector agrícola creció en 1,9 por ciento interanual en mayo, inducido por la mayor producción de yuca, plátano y maíz amarillo duro; todos ellos explicados por mayores áreas cosechadas, ante las favorables condiciones climáticas y disposición de terrenos. En el periodo enero-mayo acumula un crecimiento de 2,2 por ciento.
- El subsector pecuario se redujo en 4,8 por ciento interanual en mayo, influyendo la menor producción de carne de aves, huevo y carne de vacuno; asimismo, en el periodo enero-mayo acumula una caída de 3,3 por ciento interanual.
- En el periodo agosto-mayo de la campaña 2022-2023, la superficie sembrada se redujo en 3,3 por ciento (3 490 hectáreas menos) respecto a similar periodo de la campaña anterior, por la reducción de la frontera agrícola de arroz cáscara, plátano y maíz amarillo, principalmente.

Cuadro N° 3
LORETO: SUPERFICIE SEMBRADA 1/
 (Hectáreas)

	Campaña Agrícola ^{2/}		Variación	
	2021/2022	2022/2023	Absoluta	Porcentual
CULTIVOS TRANSITORIOS	97 291	94 954	-2 337	-2,4
Arroz cáscara	22 075	21 184	- 891	-4,0
Maíz amarillo	25 762	24 901	- 861	-3,3
Maíz choclo	2 935	2 678	- 257	-8,8
Yuca	40 872	40 537	- 335	-0,8
Frijol grano seco	1 581	1 601	20	1,3
Frijo caupí	1 269	1 288	19	1,5
Otros	2 797	2 765	- 32	-1,1
CULTIVOS PERMANENTES	8 564	7 411	-1 153	-13,5
Palma aceitera	88	92	4	4,5
Plátano	7 048	6 162	- 886	-12,6
Camu camu	0	0	-	-
Otros	1 428	1 157	- 271	-19,0
Total	105 855	102 365	-3 490	-3,3

1/ Cifras preliminares.

2/ De agosto a mayo.

Fuente: DRAL.

Elaboración: BCRP, Sucursal Iquitos. Departamento de Estudios Económicos

1.2. Sector pesca

- El VBP² del sector pesca creció 34,8 por ciento interanual en marzo de 2023, influyendo el mayor desembarque de pescado para consumo humano (50,0 por ciento). Contrariamente, pesca ornamental se redujo en 4,2 por ciento, por las menores ventas al mercado externo.

Cuadro N° 4
LORETO: PRODUCCIÓN PESQUERA 1/
 (Toneladas y miles de unidades)

	Marzo			Enero - Marzo		Var. %
	2022	2023	Var. %	2022	2023	
Consumo Humano (toneladas)	560	841	50,0	3 142	2 632	-16,2
Fresco	550	747	35,7	3 004	2 358	-21,5
Llambina	37	14	- 62,4	119	49	-58,9
Ractacara	68	24	- 65,4	195	82	-58,1
Boquichico	149	208	39,8	714	642	-10,1
Palometa	23	114	385,4	854	423	-50,5
Sardina	13	23	78,8	60	69	16,4
Otras especies	260	364	40,0	1 062	1 094	3,0
Salpreso	1	10	655,8	16	28	81,7
Seco salado	9	84	846,8	122	245	99,9
Ornamentales (miles de unidades)	631	604	-4,2	1 884	1 413	-25,0
Mercado interno	36	94	163,3	261	195	-25,4
Mercado externo	596	511	-14,2	1 623	1 218	-25,0
Stock remanente y/o mortandad	0	0	-	0	0	-
SECTOR PESCA 2/			34,8			-18,0

1/ Cifras preliminares

2/ Estimado a precios de 2007.

Fuente: DIREPRO.

Elaboración: BCRP, Sucursal Iquitos. Departamento de Estudios Económicos.

² Valor bruto de la producción.

- En el periodo enero-marzo, la producción pesquera se redujo en 18,0 por ciento, explicada por el menor desembarque de pescado para consumo humano (-16,2 por ciento), así como por la menor venta de peces ornamentales (-25,0 por ciento).

1.3. Sector minería

- La producción fiscalizada de petróleo crudo en mayo de 2023 registra un crecimiento de 3,9 por ciento interanual. El Lote 95, operado por la empresa PetroTal fue el único que reporta producción para dicho mes.

Cuadro N° 5
LORETO: PRODUCCIÓN DE PETRÓLEO CRUDO 1/
(Miles de barriles)

Hidrocarburos	Estructura Porcentual 2019 ^{2/}	Mayo				Enero - Mayo			
		2022	2023	Var. %	Contribución ^{3/}	2022	2023	Var. %	Contribución ^{3/}
Petróleo crudo	100,0	548	569	3,9	3,9	2 026	2 327	14,8	14,8
SECTOR MINERÍA 2/	100,0			3,9	3,9			14,8	14,8

^{1/} Cifras preliminares.

^{2/} Estimado a precios de 2007.

^{3/} En base a la estructura porcentual de similar periodo de 2020.

Fuente: Perúpetro S.A.

Elaboración: BCRP, Sucursal Iquitos. Departamento de Estudios Económicos.

- En el periodo enero-mayo, la producción fiscalizada de petróleo crudo acumula un incremento de 14,8 por ciento respecto a similar periodo del año anterior, debido a la mayor producción del lote 95 (25,1 por ciento), ya que el lote 67 reporta una reducción de 100,0 por ciento.

Gráfico N° 1
LORETO: PRODUCCIÓN DE PETRÓLEO CRUDO
(Var. % respecto a similar periodo del año anterior)

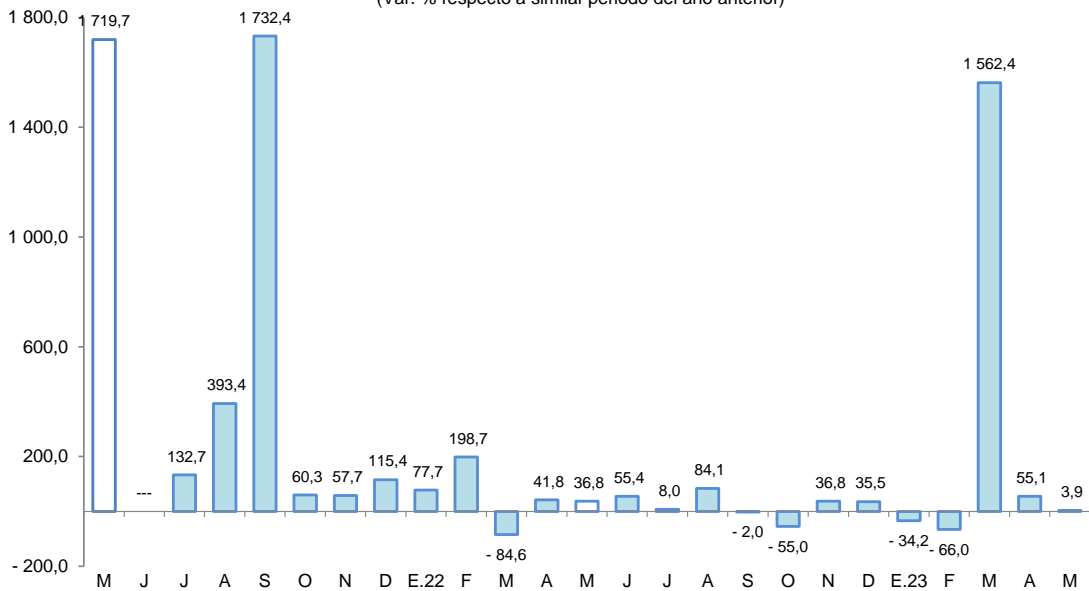

Fuente: Perúpetro S.A.

Elaboración: BCRP, Sucursal Iquitos. Departamento de Estudios Económicos.

- Por el lado del precio internacional del petróleo (WTI), para mayo 2023 se sitúa en US \$72, lo que representa un 34,8 por ciento menos que la cotización de mayo de 2022.



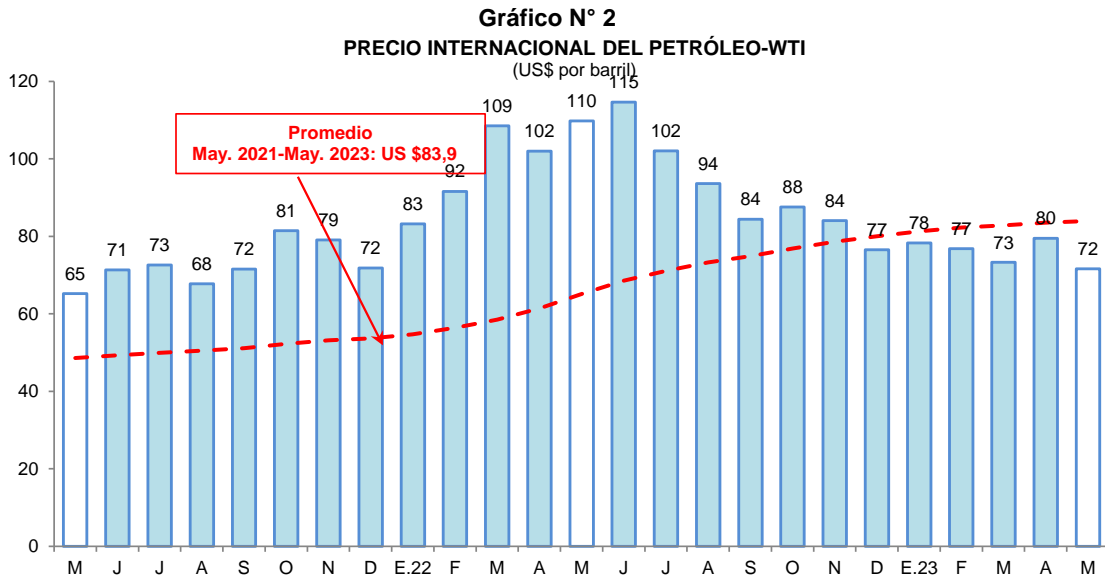

2. Otros indicadores sectoriales

2.1 Sector manufactura

- La manufactura se contrajo en 23,6 por ciento interanual en mayo, explicado por el desempeño negativo de la industria primaria (-39,3 por ciento) y no primaria (-10,4 por ciento). En el período enero-mayo, la producción manufacturera acumula una caída de 17,8 por ciento respecto a similar período del año anterior.

Cuadro N° 6
LORETO: ÍNDICE DE VOLUMEN FÍSICO MANUFACTURERO 1/
(Var. % real respecto a similar período del año anterior)

Ramras de actividad	Estructura Porcentual 2017 ^{2/}	Mayo		Enero - Mayo	
		Var. %	Contribución ^{3/}	Var. %	Contribución ^{3/}
MANUFACTURA PRIMARIA	64,8	-39,3	-17,9	-29,0	-15,0
Refinación de petróleo	64,8	-39,3	-17,9	-29,0	-15,0
MANUFACTURA NO PRIMARIA	35,2	-10,4	-5,7	-5,8	-2,8
Conservas de palmito	0,1	-	-	-	-
Alimentos para animales	0,1	-	-	-	-
Productos de panadería	0,3	19,2	0,1	11,6	0,0
Bebidas malteadas	0,0	-	-	-	-
Bebidas gaseosas	7,1	14,9	0,8	10,5	0,5
Madera aserrada	8,2	190,2	7,1	118,3	5,1
Triplay	5,5	-26,3	-2,2	-12,6	-1,0
Periódicos	0,1	3,8	0,0	19,7	0,0
Impresión	0,1	214,6	0,0	61,4	0,0
Oxígeno industrial	0,1	-6,5	0,0	-27,5	0,0
Mallas metálicas	0,0	-	-	-	-
Motores para pozos	0,0	-	-	-	-
Motocicletas y motokar	13,5	-31,8	-11,5	-24,7	-7,5
SECTOR MANUFACTURA	100,0	-23,6	-23,6	-17,8	-17,8

1/ Cifras preliminares.

2/ Estimado a precios de 2007.

3/ En base a la estructura porcentual de similar período de 2020.

Fuente: DIREPRO y Empresas.

Elaboración: BCRP, Sucursal Iquitos. Departamento de Estudios Económicos.

- La industria primaria registró una contracción de 39,3 por ciento interanual en mayo, explicado por la menor producción de derivados de petróleo crudo; con ello, durante el período enero-mayo, acumuló una reducción de 29,0 por ciento interanual.
- La industria no primaria decreció 10,4 por ciento en mayo respecto al mismo mes del año anterior, sustentado por la menor producción de motocicletas, motokar y triplay; consecuentemente, en el período enero-mayo, acumula una contracción de 5,8 por ciento interanual.

Gráfico N° 3

LORETO: IVF MANUFACTURA NO PRIMARIA
(Var. % real respecto a similar periodo del año anterior)

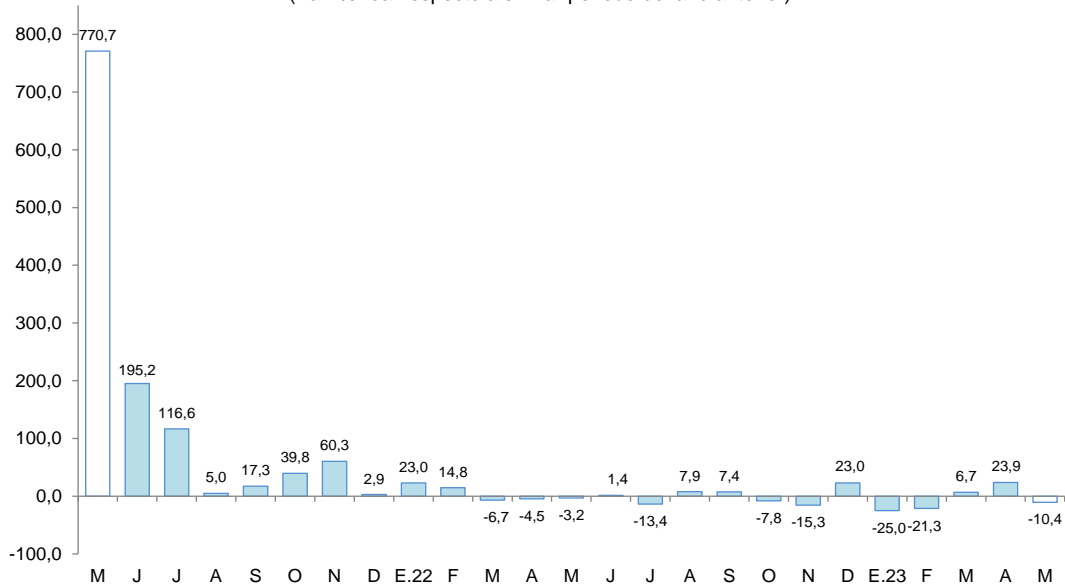

Fuente: DIREPRO y Empresas
Elaboración: BCRP, Sucursal Iquitos. Departamento de Estudios Económicos.

2.2 Arribos de turistas a los establecimientos de hospedaje

- Según MINCETUR, el número de arribos de turistas a los establecimientos de hospedaje se redujo en 19,2 por ciento con respecto a abril de 2022. El turismo interno cayó en 17,6 por ciento; asimismo, el turismo receptivo decreció en 23,3 por ciento.

Gráfico N° 4

LORETO: ARRIBOS A ESTABLECIMIENTOS DE HOSPEDAJE
(Variación %)

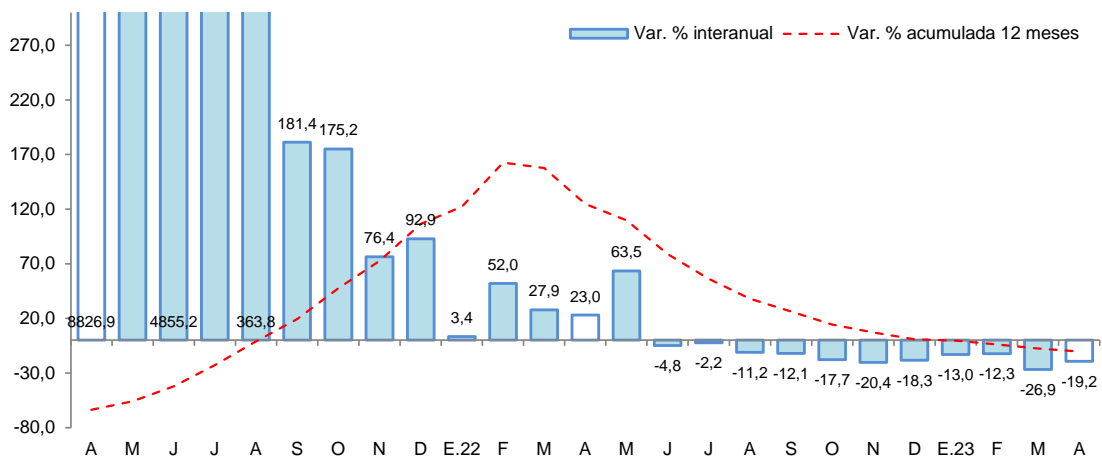

Fuente: MINCETUR.



- En el periodo enero-abril de 2023, el número de arribos de turistas a establecimientos de hospedaje acumuló una caída de 18,1 por ciento interanual, debido al menor flujo de turistas tanto nacionales como extranjeros.

II. ASPECTOS LABORALES

1. Empleo

- El empleo en empresas privadas formales de 10 y más trabajadores en Iquitos registró una disminución de 2,4 por ciento interanual en diciembre de 2019, explicada por el menor requerimiento de trabajadores en cuatro de las cinco ramas de actividad económica: primaria (-15,6 por ciento), manufactura (-6,7 por ciento), transporte y comunicaciones (-4,4 por ciento), y comercio (-2,6 por ciento).

Cuadro N° 7
IQUITOS: ÍNDICE MENSUAL DE EMPLEO EN EMPRESAS PRIVADAS FORMALES DE 10 A MÁS
TRABAJADORES, POR RAMA DE ACTIVIDAD^{1/}
 (Octubre 2010=100)

Rama de Actividad	Diciembre			Enero - Diciembre		
	2018	2019	Var. %	2018	2019	Var. %
Primaria ^{2/}	39,2	33,1	-15,6	35,5	33,8	-4,6
Manufactura	68,3	63,7	-6,7	70,1	62,6	-10,6
Comercio	108,5	105,7	-2,6	109,4	107,2	-2,0
Transporte y Comunicaciones	78,2	74,7	-4,4	77,6	75,1	-3,1
Servicios ^{3/}	97,7	102,0	4,4	94,9	96,4	1,6
Total	80,3	78,4	-2,4	79,3	77,1	-2,8

Nota: La información corresponde al primer día de cada mes.

^{1/} Cifras preliminares.

^{2/} Conformada por las subramas agricultura, pesca e hidrocarburos.

^{3/} Conformada por las subramas servicios prestados a empresas, restaurantes y hoteles, establecimientos financieros, enseñanza, servicios sociales y comunales; y electricidad, gas y agua.

Fuente: MTPE – Encuesta Nacional de Variación Mensual del Empleo (ENVME).

- En el periodo enero-diciembre de 2019, el empleo en empresas privadas formales registró un nivel promedio menor en 2,8 por ciento frente a similar periodo del año 2018. Se registran menores requerimientos de trabajadores en cuatro de las cinco ramas de actividad económica, en particular manufactura (-10,6 por ciento).

Gráfico N° 5
CIUDAD DE IQUITOS: EMPLEO FORMAL URBANO EN EMPRESAS DE 10 A MÁS
TRABAJADORES (Año base octubre 2010=100)
 (Var. % respecto a similar periodo del año anterior)

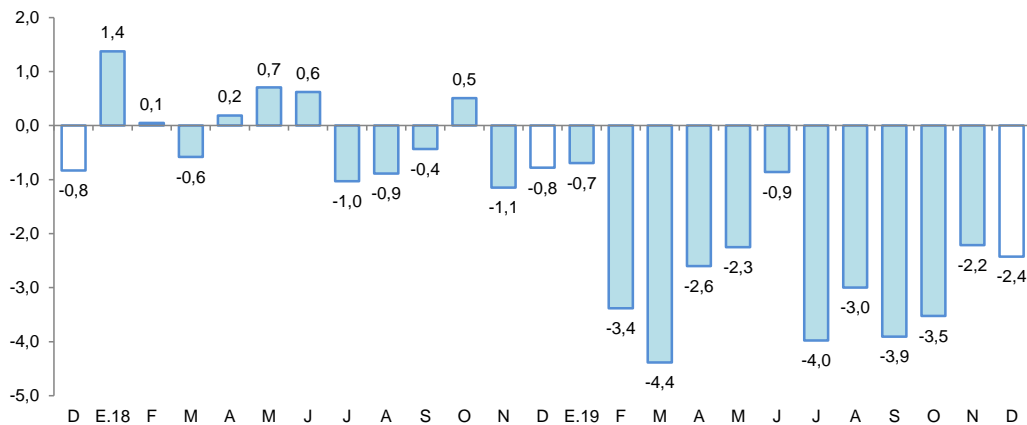

Fuente: MTPE – Encuesta Nacional de Variación Mensual del Empleo (ENVME).

III. SECTOR EXTERNO

1. Exportaciones

- Las exportaciones totalizaron US \$23,4 millones en el mes de mayo, cifra que decreció en 44,3 por ciento con respecto a similar mes del año anterior, influyendo las menores ventas de petróleo crudo y derivados, principalmente. Contrariamente, en el periodo enero-mayo, se registró un incremento de 13,6 por ciento interanual, debido a las mayores transacciones, también, de petróleo crudo y derivados.

Cuadro N° 8
LORETO: EXPORTACIONES POR GRUPO DE PRODUCTOS^{1/}
(Valor FOB en millones de US\$)

TIPO	Estructura % 2020	Mayo			Enero-Mayo		
		2022	2023	Var. %	2022	2023	Var. %
PRODUCTOS TRADICIONALES	78,1	41,1	22,3	- 45,7	90,5	104,9	15,9
Agrícolas	0,0	0,3	0,0	- 100,0	0,8	0,0	- 100,0
Petróleo crudo y derivados	78,1	40,8	22,3	- 45,3	89,8	104,9	16,8
PRODUCTOS NO TRADICIONALES	21,8	0,8	1,0	25,0	4,5	3,1	- 31,1
Agropecuarios	7,3	0,3	0,3	0,0	0,9	1,1	22,2
Pesqueros	5,2	0,2	0,2	0,0	0,9	0,8	- 11,1
Maderas y sus manufacturas	7,4	0,2	0,2	0,0	0,9	0,5	- 44,4
Resto	1,9	0,2	0,4	100,0	1,9	0,8	- 57,9
OTRAS EXPORTACIONES^{2/}	0,1	0,1	0,1	0,0	0,1	0,1	0,0
TOTAL EXPORTACIONES	100,0	42,0	23,4	- 44,3	95,2	108,1	13,6

^{1/} Cifras preliminares.

^{2/} Incluye reparación de bienes de capital, equipo petrolero y partes para helicópteros.

Fuente: SUNAT

Elaboración: BCRP, Sucursal Iquitos. Departamento de Estudios Económicos.

- Las exportaciones de productos tradicionales en mayo, decrecieron 45,7 por ciento con respecto a similar mes del año anterior, debido a las menores ventas de barriles de petróleo crudo y combustibles, principalmente. Sin embargo, en el periodo enero-mayo, registraron una expansión de 15,9 por ciento interanual, influyendo las mayores transacciones, también, de petróleo crudo y derivados.
- Las exportaciones de productos no tradicionales en mayo, se incrementaron en 25,0 por ciento con respecto a similar mes del año anterior, debido a las mayores ventas de látex de sangre de grado y tara en polvo (incluido en el rubro “resto”); no obstante, en el periodo enero-mayo, acumularon una contracción de 31,1 por ciento interanual, fundamentado por las menores transacciones de extracto de uña de gato, látex sangre de grado (ambos incluidos en el rubro “resto”), y de madera aserrada.
- En el mes de mayo, los principales mercados de destino fueron: Brasil (89,8 por ciento), Colombia (5,8 por ciento), India (1,6 por ciento), Hong Kong (1,0 por ciento) y México (0,5 por ciento). El primero adquirió petróleo crudo; el segundo, combustible y cemento; el tercero, látex sangre de grado; el cuarto, tortugas; y el quinto, madera aserrada y tara en polvo.

2. Importaciones

- Las importaciones por la aduana de Iquitos fueron de US \$2,2 millones en mayo, cifra que es superior en 12,9 por ciento a la registrada en similar mes del año anterior, debido a las mayores compras de bienes de consumo no duradero. Específicamente, se han importado productos alimenticios elaborados (azúcar) por US \$2,2 millones y material de transporte fluvial (barcos pequeños de carga) por US \$57 mil, ambos provenientes de Brasil.

- En el periodo enero-mayo, las importaciones fueron de US \$6,4 millones, cifra inferior en 77,4 por ciento en términos interanuales, sustentado por las menores compras de combustibles, materias para la industria y equipos de transporte, principalmente.

IV. CRÉDITO Y DEPÓSITOS

1. Crédito

- El saldo total de créditos en Loreto a mayo ascendió a S/ 2 834 millones, mayor en 5,1 por ciento al monto alcanzado en mayo del año 2022.
- El saldo de crédito en la banca múltiple representó el 57,6 por ciento del total y se incrementó en 0,5 por ciento interanual; asimismo, el saldo de las instituciones no bancarias, que canalizaron el 22,6 por ciento, se expandió en 11,2 por ciento interanual y fue resultado de los mayores créditos otorgados por las cajas municipales (7,8 por ciento), financieras (19,6 por ciento) y empresas de créditos (19,8 por ciento).
- Según tipo de crédito, destaca el crecimiento del segmento personas (15,9 por ciento), en donde los créditos del tipo consumo crecieron en 17,5 por ciento y los créditos hipotecarios se incrementaron en 6,2 por ciento. Por su lado, el segmento empresas registra una caída de 6,5 por ciento.

Cuadro N° 9
Loreto: Crédito Nominal - Mayo 2023

	Estructura % May-23	Saldo en millones de soles		Tasa de crecimiento (%)	
		Abr-23	May-23	Mes	12 Meses
Banco de la Nación	19,6	547	557	1,7	14,2
Agrobanco	0,1	4	4	-0,6	-42,1
Banca Múltiple	57,6	1 634	1 632	-0,1	0,5
Instituciones No Bancarias	22,6	638	641	0,5	11,2
Financieras	6,6	187	188	0,6	19,6
Cajas Municipales	15,6	440	441	0,3	7,8
Cajas Rurales	0,0	0	0	-	-
Empresas de Créditos	0,4	11	12	6,4	19,8
Arrendamiento Financiero	0,0	0	0	-	-
TOTAL	100,0	2 823	2 834	0,4	5,1
Empresas	42,9	1 217	1 215	-0,2	-6,5
Personas	57,1	1 606	1 619	0,8	15,9
Consumo	49,8	1 395	1 411	1,2	17,5
Hipotecario	7,3	211	208	-1,4	6,2
MN	98,6	2 782	2 795	0,5	4,8
ME	1,4	41	39	-4,1	33,0
ME (Mill. US\$)		11	11	-3,2	33,8

Fuente: SBS y AFP

Elaboración: BCRP - Sucursal Iquitos. Departamento de Estudios Económicos.

- La ratio crédito/depósitos pasó de 1,63 en mayo de 2022 a 1,82 en mayo de 2023, es decir, se incrementó en 0,19 puntos porcentuales. Esta ratio es mayor que la unidad, por lo tanto, indica que Loreto es un departamento demandante neto de crédito.

Gráfico N° 6

LORETO: EVOLUCIÓN DEL CRÉDITO
(Var. % respecto a similar mes del año anterior)

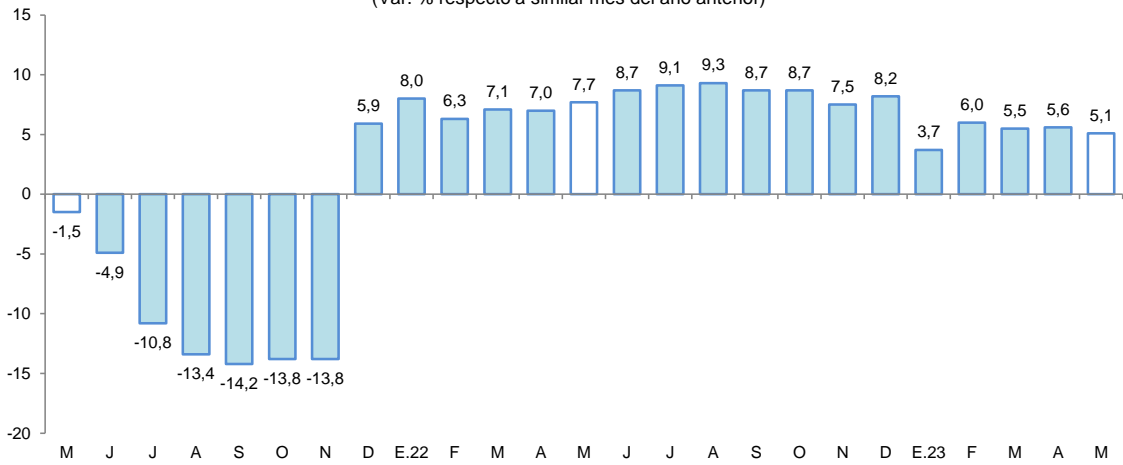

Fuente: SBS y AFP.

- Por tipo de moneda, el saldo en moneda nacional creció 4,8 por ciento interanual, representando el 98,6 por ciento del total; por su lado, en moneda extranjera se incrementó en 33,0 por ciento. Con ello, la participación relativa del crédito en moneda nacional se redujo en 0,3 puntos porcentuales con respecto a mayo de 2022.

Gráfico N° 7

LORETO: EVOLUCIÓN DEL CRÉDITO POR TIPO DE MONEDA
(Var. % respecto a similar mes del año anterior)

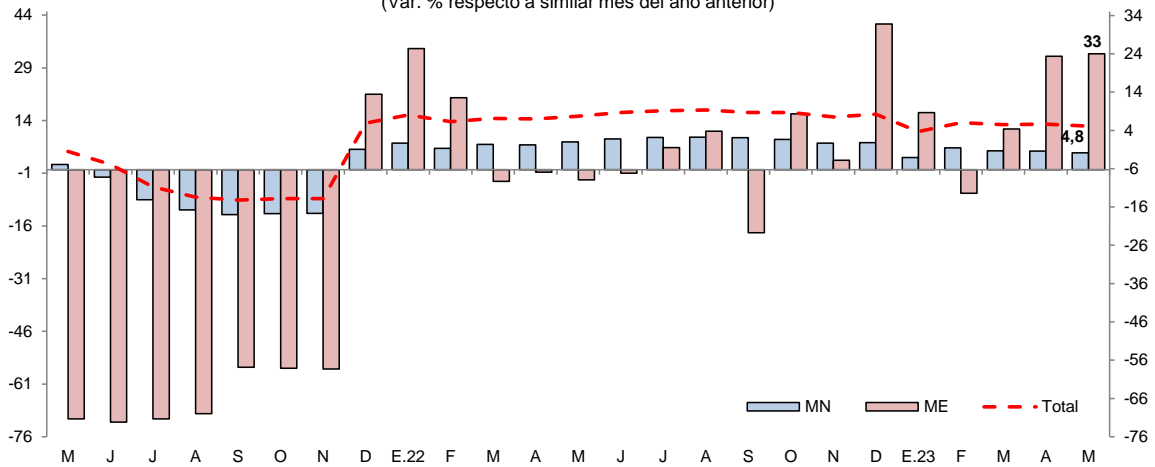

Fuente: SBS y AFP.

- La tasa de morosidad en abril de 2023 fue de 6,7 por ciento, menor en 1,1 puntos porcentuales a la registrada en similar mes del año anterior. La morosidad en las cajas municipales (5,5 por ciento) fue menor en 0,2 puntos porcentuales a la de abril 2022; asimismo, en la banca múltiple (7,8 por ciento) se redujo en 1,9 puntos porcentuales.



Gráfico N° 8
LORETO: TASA DE MOROSIDAD ^{1/}
 (Porcentaje)

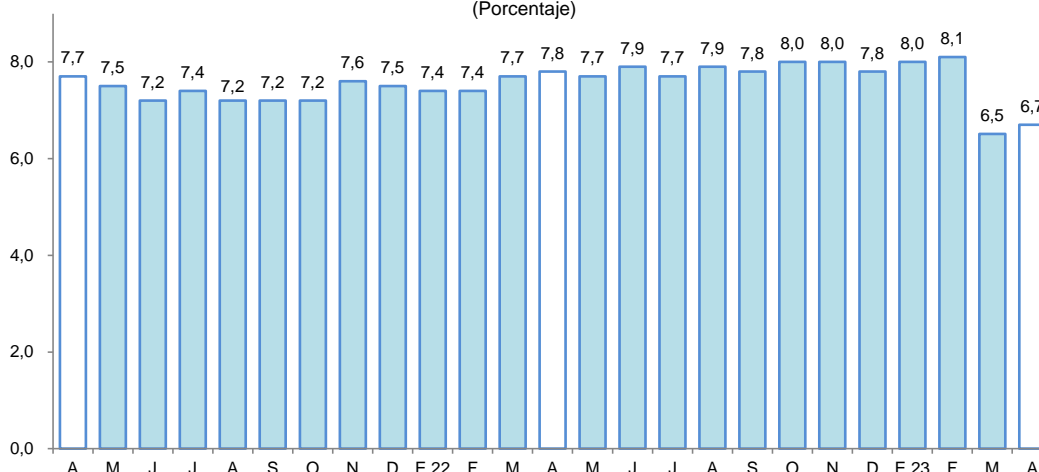

^{1/} preliminar, calculado en base a: (créditos vencidos + créditos en cobranza judicial) / colocaciones brutas.
 Fuente: SBS y AFP.

2. Depósitos

- En mayo, los depósitos en las instituciones del sistema financiero (S/ 1 554 millones) se redujeron en 6,0 por ciento interanual. Según tipo de depósito, los depósitos a la vista (22,3 por ciento del total) y de ahorro (47,8 por ciento del total) se redujeron en 18,6 y 12,1 por ciento interanual, respectivamente; mientras que, las captaciones a plazo (29,9 por ciento del total) crecieron en 21,5 por ciento.

Cuadro N° 10
Loreto: Depósito Nominal - Mayo 2023

	Estructura % May-23	Saldo en millones de soles		Tasa de crecimiento (%)	
		Abr-23	May-23	Mes	12 Meses
Banco de la Nación	18,3	295	285	-3,4	-8,4
Banca Múltiple	64,7	999	1 005	0,6	-6,7
Instituciones No Bancarias	17,0	266	264	-0,9	-0,2
Financieras	0,7	10	10	0,2	8,5
Cajas Municipales	16,3	256	253	-1,0	-0,6
Cajas Rurales	0,0	0	0	-	-
TOTAL	100,0	1 561	1 554	-0,4	-6,0
Vista	22,3	355	346	-2,5	-18,6
Ahorro	47,8	739	743	0,5	-12,1
A plazo	29,9	466	465	-0,2	21,5
MN	81,7	1 260	1 269	0,7	-5,7
ME	18,3	300	285	-5,1	-7,3
ME (Mill. US\$)		81	77	-4,2	-6,7

Fuente: SBS y AFP

Elaboración: BCRP - Sucursal Iquitos. Departamento de Estudios Económicos.

- Por tipo de institución financiera, los depósitos en la banca múltiple, cuya participación en los depósitos totales asciende a 64,7 por ciento, se redujeron en 6,7 por ciento interanual; asimismo, en las instituciones no bancarias, que representan el 17,0 por ciento del total, decrecieron en 0,2 por ciento, debido a las menores captaciones de las cajas municipales (-0,6 por ciento); y el Banco de la Nación (18,3 por ciento del total) los redujo en 8,4 por ciento interanual.

Gráfico N° 9

LORETO: EVOLUCIÓN DE LOS DEPÓSITOS
(Var. % respecto a similar mes del año anterior)

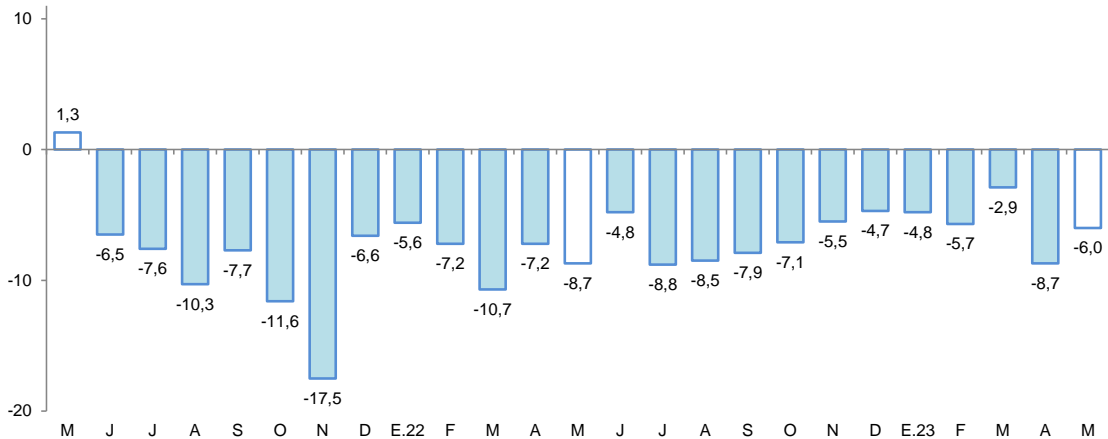

Fuente: SBS y AFP.

- Por tipo de moneda, los depósitos en soles representaron el 81,7 por ciento del total y se redujeron en 5,7 por ciento interanual; asimismo, las captaciones en moneda extranjera, con una importancia relativa de 18,3 por ciento, decrecieron en 7,3 por ciento interanual.
- La tasa de dolarización fue de 18,3 por ciento, es decir, menor en 0,3 puntos porcentuales a la tasa registrada en mayo de 2022. La menor liquidez en moneda nacional se debe a los menores depósitos a la vista y de ahorro; asimismo, la menor liquidez en moneda extranjera se debe a los menores depósitos a la vista y de ahorro en esa moneda.

Gráfico N° 10

LORETO: EVOLUCIÓN DE LOS DEPÓSITOS POR TIPO DE MONEDA
(Var. % respecto a similar mes del año anterior)

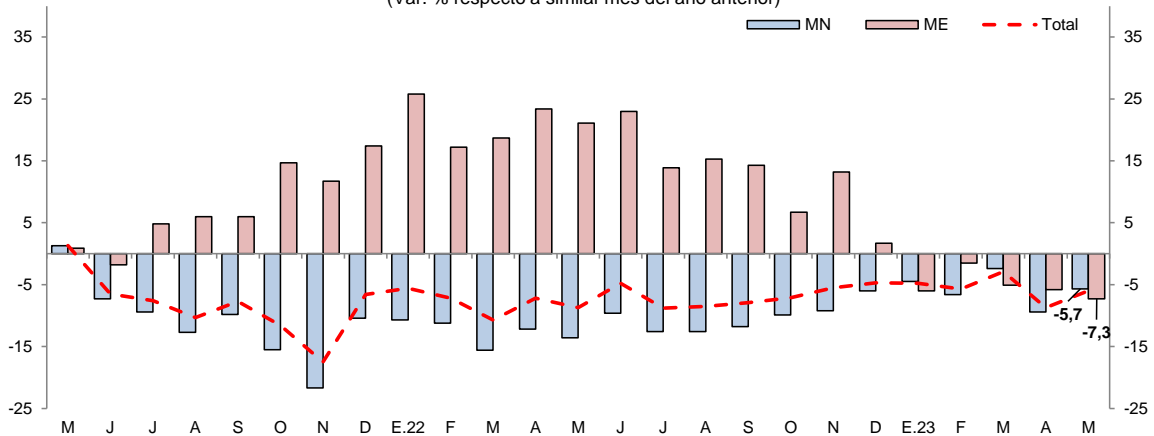

Fuente: SBS y AFP.

V. EJECUCIÓN DEL PRESUPUESTO DE GASTOS DEL GOBIERNO GENERAL

1. Gasto corriente no financiero

- El gasto corriente no financiero decreció 19,2 por ciento interanual en mayo, explicado por los menores montos devengados en los tres niveles de gobierno; así, el Gobierno Regional lo disminuyó en 29,3 por ciento, fundamentado por menores gastos en remuneraciones, compra de bienes y contratación de servicios; el Gobierno Nacional lo contrajo en 1,7 por ciento, debido a menores erogaciones en transferencias, remuneraciones, pago de pensiones y otras prestaciones sociales; y los Gobiernos Locales, lo redujeron en 1,5 por ciento, explicado por menores desembolsos en otros gastos corrientes, pago a personal y obligaciones sociales.



- En el período enero-mayo, el gasto corriente no financiero decreció en 3,2 por ciento interanual, explicado por los menores gastos de los Gobiernos Locales y del Gobierno Regional, los cuales disminuyeron en 13,6 por ciento y 4,1 por ciento, respectivamente.

Cuadro N° 11
LORETO: GASTO CORRIENTE NO FINANCIERO^{1/}
(Millones de soles)

	Mayo			Enero - Mayo		
	2022	2023	Var. % real	2022	2023	Var. % real
Gobierno nacional	87,8	93,1	- 1,7	472,4	528,3	3,4
Gobierno regional	242,1	184,6	- 29,3	888,3	921,1	- 4,1
Gobiernos locales	51,2	54,4	- 1,5	221,3	207,3	- 13,6
Total	381,2	332,2	- 19,2	1 582,0	1 656,7	- 3,2

1/ Información actualizada al 3 de julio de 2023.

Fuente: MEF.

Elaboración: BCRP. Sucursal Iquitos.

2. Inversión pública

- La inversión pública disminuyó 23,4 por ciento interanual en mayo, debido al menor dinamismo en dos de los tres niveles de gobierno; así, en el Gobierno Regional se redujo en 52,6 por ciento, explicado por la menor ejecución de obras en los sectores de transporte, agropecuario y ambiente; en los Gobiernos Locales se contrajo en 47,1 por ciento, explicado por la menor ejecución de obras en los sectores de transporte, saneamiento y vivienda; no obstante, en el Gobierno Nacional se incrementó en 149,5 por ciento, fundamentado por la aceleración en la ejecución de obras en energía, saneamiento y educación, principalmente.
- En el período enero-mayo, la inversión pública se contrajo 6,6 por ciento interanual, explicado por la menor ejecución de obras en los Gobiernos Locales y en el Gobierno Regional, con reducciones de 51,3 por ciento y 7,5 por ciento, respectivamente.
- Acumulado al mes de mayo, la inversión ejecutada representó el 21,9 por ciento del presupuesto institucional modificado (PIM): el Gobierno Regional avanzó con el 24,9 por ciento; el Gobierno Nacional ejecutó el 24,8 por ciento; y los Gobiernos Locales ejecutaron el 14,6 por ciento.

Cuadro N° 12
LORETO: INVERSIÓN PÚBLICA^{1/2/}
(Millones de soles)

	Mayo			Enero - Mayo		
	2022	2023	Var. % real	2022	2023	Var. % real
Gobierno nacional	14,1	38,0	149,5	49,1	122,2	130,3
Gobierno regional	60,4	30,9	-52,6	195,6	195,8	-7,5
Gobiernos locales	28,7	16,4	-47,1	146,1	77,1	-51,3
Total	103,2	85,3	-23,4	390,8	395,1	-6,6

1/ Información actualizada al 3 de julio de 2023.

2/ Comprende la adquisición de activos no financieros.

Fuente: MEF.

Elaboración: BCRP. Sucursal Iquitos.

Gráfico N° 11

LORETO: INVERSIÓN PÚBLICA

(Var. % real respecto a similar periodo del año anterior)

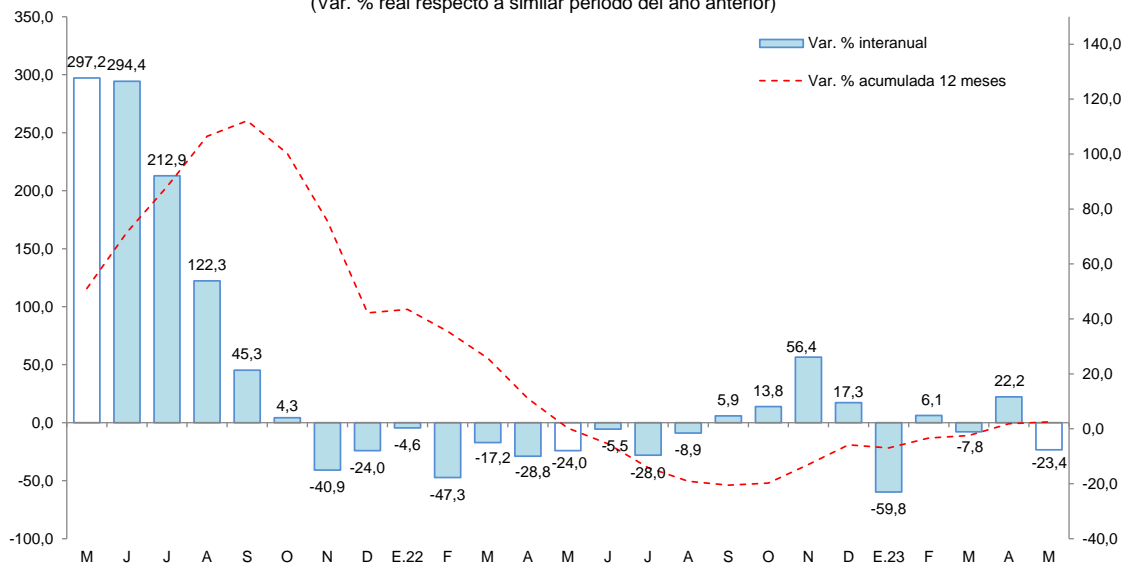

Fuente: MEF.
Elaboración: BCRP. Sucursal Iquitos.

Los proyectos con mayor monto mensual devengado, por nivel de gobierno, son los siguientes:

- El **Gobierno Nacional** desembolsó S/ 18,6 millones en la ampliación de la electrificación rural, en las provincias de Datem del Marañón y Loreto; S/ 1,6 millones en el mejoramiento de los servicios académicos de la facultad de ciencias forestales en el Fundo Puerto Almendra, en el distrito de San Juan Bautista; entre otros.
- El **Gobierno Regional** desembolsó S/ 3,2 millones en la reparación de red de alcantarillado en cuatro sistemas de drenaje pluvial a nivel provincial (Loreto - Maynas); S/ 2,6 millones en el mejoramiento y ampliación del servicio de educación en la IE Ceba N° 60092, en el distrito de Putumayo; S/ 2,0 millones en el mejoramiento de los servicios educativos de la I.E.I.P.S.M. N° 601524, en el distrito de Urarinas; S/ 1,6 millones en el mejoramiento el mejoramiento de los servicios educativos de la I.E.I.P.M. N° 601374-754 Simón Bolívar, en el distrito de San Juan Bautista; S/ 1,6 millones en el mejoramiento del Centro Educativo Técnico Productivo (CETPRO), en el distrito de Putumayo, entre otros.
- Los **Gobiernos Locales** desembolsaron S/ 4,1 millones en el mejoramiento de los servicios de salud del C.S. Estratégico Pevas, en el distrito de Pebas; S/ 1,3 millones en el mejoramiento de los servicios de educación inicial en comunidades indígenas de diversas localidades en el distrito de Balsapuerto; entre otros.



ANEXOS



BANCO CENTRAL DE RESERVA DEL PERÚ – SUCURSAL IQUITOS

Anexo Nº 01

LORETO: PRODUCCIÓN AGROPECUARIA ^{1/}
(T.M.)

	2022								Total	2023					
	May.	Jun.	Jul.	Ago.	Set.	Oct.	Nov.	Dic.		Ene.-Dic.	Ene.	Feb.	Mar.	Abr.	
Total agrícola	95 042	94 870	106 183	121 061	157 758	178 443	178 034	190 075	1 609 181	143 397	134 898	118 581	104 249	97 200	Total agrícola
Arroz cáscara	858	852	3 714	7 721	19 653	26 174	14 211	16 549	107 576	8 370	4 631	3 016	1 107	547	Arroz cáscara
Frijol grano seco	0	0	0	1 231	2 102	1 229	475	32	5 069	0	0	0	0	0	Frijol grano seco
Frijol caupí	0	0	0	106	2 086	3 241	1 080	105	6 618	0	0	0	0	0	Frijol caupí
Plátano	21 288	21 881	20 607	22 298	23 681	23 979	24 386	25 268	272 986	24 579	25 519	22 336	21 473	21 335	Plátano
Yuca	29 708	32 617	38 461	38 976	43 319	47 157	57 083	60 839	501 152	45 709	44 996	38 332	34 029	31 759	Yuca
Maíz choclo	263	161	318	945	2 377	3 788	3 147	2 766	17 617	1 284	748	664	543	228	Maíz choclo
Limón	1 114	1 036	964	929	882	515	577	750	11 357	1 141	1 125	1 169	1 156	1 112	Limón
Naranja	236	264	243	253	273	214	421	483	3 595	310	331	317	238	230	Naranja
Papaya	1 201	1 309	1 336	1 397	1 398	1 329	1 329	2 015	16 426	1 343	1 355	1 318	1 201	1 222	Papaya
Tomate	23	19	23	47	294	599	241	149	1 484	28	23	20	18	23	Tomate
Piña	359	348	340	1 095	1 933	2 041	2 881	4 254	18 233	2 301	1 336	907	481	367	Piña
Cacao	16	5	18	75	104	125	183	372	1 097	60	78	53	29	18	Cacao
Caña de azúcar	12 844	13 464	13 342	13 850	14 839	11 163	13 878	15 058	167 553	16 616	16 140	14 406	12 277	12 902	Caña de azúcar
Maíz amarillo duro	427	391	3 640	7 675	13 991	19 425	23 165	23 364	110 061	9 110	4 084	2 655	738	433	Maíz amarillo duro
Palma aceitera	10 416	8 715	9 195	9 356	9 310	9 750	9 633	9 978	114 196	10 261	8 606	8 799	10 222	10 420	Palma aceitera
Camu camu	183	0	0	0	477	1 021	1 513	1 903	12 522	1 709	2 383	2 422	1 051	189	Camu camu
Otros agrícolas															Otros agrícolas
Cocona	332	366	408	367	398	342	452	589	4 946	440	489	434	391	335	Cocona
Pepino	55	63	69	96	168	248	232	152	1 425	91	78	88	81	51	Pepino
Pijuayo Palmito	92	99	124	121	137	168	167	174	1 456	107	105	81	82	89	Pijuayo Palmito
Sacha inchi	23	24	22	26	25	12	31	167	441	27	33	26	22	20	Sacha inchi
Sandía	0	0	0	801	3 786	7 395	2 518	170	14 670	0	0	0	0	0	Sandía
Toronja	329	357	331	231	218	170	209	282	3 550	354	371	352	359	331	Toronja
Zapallo	32	13	51	119	318	1 100	516	161	2 488	52	44	37	38	32	Zapallo
Resto agrícola	15 243	12 886	12 977	13 346	15 989	17 258	19 707	24 495	212 663	19 505	22 423	21 149	18 713	15 557	Resto agrícola
TOTAL PECUARIO ^{2/}	3 337	3 428	3 658	3 669	3 777	3 799	3 617	4 756	43 753	3 477	3 134	3 416	3 263	3 179	TOTAL PECUARIO ^{2/}
Carne de ave	2 361	2 521	2 741	2 730	2 821	2 817	2 652	3 626	32 005	2 541	2 163	2 472	2 347	2 258	Carne de ave
Carne de porcino	209	207	208	179	180	175	178	263	2 432	172	209	203	205	205	Carne de porcino
Carne de vacuno	228	218	207	229	233	253	258	313	2 915	240	230	228	220	216	Carne de vacuno
Carne de ovino	5	4	5	5	6	7	8	8	72	7	6	6	5	5	Carne de ovino
Carne de búfalo	0	0	0	0	0	0	0	0	1	0	0	0	0	0	Carne de búfalo
Leche	117	114	121	121	119	122	113	124	1 421	100	111	117	117	118	Leche
Huevos	416	365	376	405	417	426	409	421	4 907	418	417	390	370	379	Huevos

1/ Cifras preliminares.

2/ Peso neto.

Fuente: Dirección Regional del MIDA GRI de Loreto.

Elaboración: BCRP - Sucursal Iquitos.



Anexo Nº 02

LORETO: PRODUCCIÓN PESQUERA
(T.M.)

	2022								Total	2023					
	May.	Jun.	Jul.	Ago.	Set.	Oct.	Nov.	Dic.	Ene.-Dic.	Ene.	Feb.	Mar.	Abr.	May.	
Desembarque total ^{1/}	603	939	988	984	1 869	526	592	423	10 988	916	875	841	n.d.	n.d.	Desembarque total ^{1/}
Fresco	561	913	927	707	1 427	517	573	416	9 919	827	785	747	n.d.	n.d.	Fresco
Salpreso	5	7	12	15	27	6	17	5	111	9	10	10	n.d.	n.d.	Salpreso
Seco-salado	38	18	49	262	415	4	2	3	958	80	80	84	n.d.	n.d.	Seco-salado
Desembarque total ^{2/}	603	939	988	984	1 869	526	592	423	10 988	915	875	841	n.d.	n.d.	Desembarque total ^{2/}
Boquichico	146	230	322	302	492	174	135	91	2 836	236	230	226	n.d.	n.d.	Boquichico
Carachama	3	14	12	4	12	8	14	6	130	11	11	10	n.d.	n.d.	Carachama
Corvina	3	9	4	8	8	5	4	3	68	6	5	5	n.d.	n.d.	Corvina
Chambira	4	15	13	7	29	23	22	12	174	14	15	15	n.d.	n.d.	Chambira
Fasaco	4	16	16	18	35	10	17	7	196	16	16	15	n.d.	n.d.	Fasaco
Gamitana	3	6	6	2	9	3	2	2	76	6	4	4	n.d.	n.d.	Gamitana
Lisa	21	51	33	11	66	22	23	13	324	27	27	28	n.d.	n.d.	Lisa
Llambina	4	14	9	8	10	4	14	24	230	19	17	15	n.d.	n.d.	Llambina
Maparate	45	50	35	28	113	17	44	25	530	44	41	43	n.d.	n.d.	Maparate
Palometa	49	118	133	170	406	58	23	15	2 007	167	146	115	n.d.	n.d.	Palometa
Paco	19	16	28	67	76	4	7	4	284	24	23	23	n.d.	n.d.	Paco
Paiche	70	68	89	203	291	1	0	2	823	69	73	81	n.d.	n.d.	Paiche
Ractacara	4	19	22	16	16	7	24	39	370	31	29	25	n.d.	n.d.	Ractacara
Sabalo	63	69	20	19	12	5	6	4	247	21	22	23	n.d.	n.d.	Sabalo
Sardina	10	29	28	20	70	18	13	14	285	24	23	24	n.d.	n.d.	Sardina
Tucunaré	2	6	4	7	14	6	6	2	98	8	6	5	n.d.	n.d.	Tucunaré
Yaraqui	48	21	2	3	4	7	15	6	191	16	12	12	n.d.	n.d.	Yaraqui
Yulilla	1	5	0	0	2	2	4	2	79	7	6	6	n.d.	n.d.	Yulilla
Doncella	21	22	39	11	25	10	5	8	209	17	17	17	n.d.	n.d.	Doncella
Dorado	3	4	5	1	5	2	1	1	29	2	3	3	n.d.	n.d.	Dorado
Zúngaro	18	20	27	7	22	10	6	7	169	14	15	15	n.d.	n.d.	Zúngaro
Otras	62	138	140	69	152	130	204	137	1633	136	133	131	n.d.	n.d.	Otras
Peces ornamentales ^{3/}	539	830	699	571	482	503	707	370	7 297	301	508	604	n.d.	n.d.	Peces ornamentales ^{3/}
Mercado interno	122	121	127	124	87	58	161	51	1 161	13	88	94	n.d.	n.d.	Mercado interno
Mercado externo	417	709	572	448	395	446	546	319	6 135	287	420	511	n.d.	n.d.	Mercado externo
Stock reman. y/o mort.	0	0	0	0	0	0	0	0	0	0	0	0	n.d.	n.d.	Stock reman. y/o mort.

1/ Por estado de conservación.

2/ Por tipo de especie.

3/ Miles de unidades.

Fuente: Dirección Regional de la Producción de Loreto.

Elaboración: BCRP - Sucursal Iquitos.

Anexo Nº 03

LORETO: PRODUCCIÓN DE MADERA ROLLIZA ^{1/}
(m³)

	2022								Total Ene.-Dic.	2023					
	May.	Jun.	Jul.	Ago.	Set.	Oct.	Nov.	Dic.		Ene.	Feb.	Mar.	Abr.	May.	
Especies de madera															Especies de madera
Ana caspi	50	25	0	2	6	0	0	16	191	1 668	11	114	1 246	60	Ana caspi
Andiroba	0	0	54	0	0	0	0	9	111	0	0	12	35	0	Andiroba
Azúcar huayo	0	0	0	0	0	0	0	3	31	168	29	57	198	20	Azúcar huayo
Caoba	0	0	0	0	0	0	0	0	0	0	0	0	0	0	Caoba
Capinuri	11 331	5 917	2 146	599	2 084	1 574	1 702	3 997	47 962	2 936	4 839	5 657	5 697	5 596	Capinuri
Capirona	3 003	621	171	273	894	0	213	1 728	20 735	3 848	3 192	4 393	5 101	4 447	Capirona
Catahua	469	102	0	0	0	0	0	93	1 112	1 036	304	2 945	231	1 989	Catahua
Cedro	138	0	0	0	0	0	0	23	277	69	61	0	0	165	Cedro
Chingonga	35	0	2	0	0	0	0	11	138	59	50	29	95	0	Chingonga
Copaiba	345	9	0	0	0	0	0	111	1 332	2 899	2 042	2 040	1 786	22	Copaiba
Cumala	757	542	437	820	491	0	133	503	6 038	2 246	336	2 139	585	1 509	Cumala
Estoraque	0	0	0	0	0	0	0	0	0	1 186	890	663	270	8	Estoraque
Huayuro	138	20	223	174	0	0	58	144	1 725	585	240	2 038	299	946	Huayuro
Lagarto caspi	50	50	9	114	0	0	13	26	314	12	46	72	15	78	Lagarto caspi
Loro micuna	0	0	0	0	142	0	0	13	155	0	0	0	0	0	Loro micuna
Lupuna	295	51	66	115	57	0	0	227	2 729	2 401	304	2 082	4 925	439	Lupuna
Mari mari	56	0	5	7	96	0	54	35	423	70	78	21	58	946	Mari mari
Marupa	121	40	54	3	18	0	6	74	890	61	157	87	145	184	Marupa
Moena	62	0	55	29	0	0	8	45	544	148	29	111	86	336	Moena
Pali sangre	57	0	0	2	0	0	0	22	259	131	75	183	16	23	Pali sangre
Papelillo	0	595	79	0	0	0	0	116	1 396	156	32	307	43	428	Papelillo
Pashaco	177	11	166	67	23	0	0	95	1 146	319	324	311	303	960	Pashaco
Quinilla	295	0	1	165	0	0	2	92	1 106	277	78	890	507	37	Quinilla
Tornillo	3 284	1 821	1 425	828	999	65	408	1 465	17 578	2 351	1 995	2 378	2 468	5 231	Tornillo
Violeta	0	0	0	0	0	0	0	0	0	0	0	0	0	0	Violeta
Otros	3 624	2 249	588	2 367	1 255	316	136	1 718	20 615	20 685	8 238	15 911	6 694	7 898	Otros
TOTAL	24 288	12 054	5 481	5 564	6 065	1 955	2 732	10 567	126 807	43 313	23 350	42 439	30 802	31 322	TOTAL

1/ Cifras preliminares.

Fuente: Gerencia Regional de Desarrollo Forestal y Fauna Silvestre - GOREL.

Elaboración: BCRP - Sucursal Iquitos.



Anexo Nº 04

LORETO: PRODUCCIÓN DE MADERA ASERRADA ^{1/}
(m³)

	2022								Total	2023					
	May.	Jun.	Jul.	Ago.	Set.	Oct.	Nov.	Dic.	Ene.-Dic.	Ene.	Feb.	Mar.	Abr.	May.	
Especies de madera															Especies de madera
Almendra	0	34	0	0	0	0	8	4	46	0	0	4	4	0	Almendra
Andiroba	10	0	5	49	1	0	0	20	239	0	0	7	11	0	Andiroba
Caoba	0	0	0	0	0	0	0	0	0	0	0	0	0	0	Caoba
Capirona	422	365	173	0	328	805	615	413	4 955	336	410	504	440	326	Capirona
Catahua	0	54	0	0	0	0	6	8	91	0	8	63	122	98	Catahua
Cedro	0	50	180	111	76	0	0	53	631	37	0	6	0	11	Cedro
Chingonga	12	0	0	3	3	0	0	8	101	0	0	44	45	31	Chingonga
Copaiba	67	147	0	4	2	22	25	94	1 131	0	61	229	142	25	Copaiba
Cumala	426	930	530	1 469	664	764	1 046	736	8 829	272	365	1 572	959	1 767	Cumala
Estoraque	0	0	0	0	0	0	0	0	0	0	0	0	0	0	Estoraque
Huayruro	6	31	141	28	104	22	15	95	1 143	39	84	424	711	112	Huayruro
Lagarto caspi	0	32	24	0	0	0	0	7	88	0	0	0	8	4	Lagarto caspi
Lupuna	20	11	13	0	153	557	1 448	322	3 866	0	425	1 015	521	1 019	Lupuna
Mari mari	69	22	0	364	0	0	5	44	528	3	0	62	75	34	Mari mari
Marupa	41	62	159	112	56	227	49	88	1 055	47	0	0	89	87	Marupa
Moena	28	64	31	57	533	2	13	76	917	32	0	47	304	85	Moena
Pashaco	73	47	81	113	1 361	88	452	238	2 855	126	173	558	659	127	Pashaco
Tornillo	905	2 522	1 130	2 482	1 312	4 727	2 220	1 718	20 618	420	176	3 919	2 015	3 149	Tornillo
Violeta	0	0	0	0	0	0	0	0	0	0	0	0	0	0	Violeta
Otros	2 356	3 564	1 327	1 079	2 360	2 287	2 551	2 371	28 452	1 766	2 135	7 950	16 064	5 990	Otros
TOTAL	4 434	7 935	3 795	5 874	6 954	9 501	8 454	6 296	75 547	3 078	3 837	16 405	22 168	12 867	TOTAL

1/ Cifras preliminares.

Fuente: Gerencia Regional de Desarrollo Forestal y Fauna Silvestre - GOREL.

Elaboración: BCRP - Sucursal Iquitos.

Anexo Nº 05

LORETO: PRODUCCIÓN DE PETRÓLEO CRUDO
(Miles de barriles)

	2022								Total	2023					
	May.	Jun.	Jul.	Ago.	Set.	Oct.	Nov.	Dic.	Ene.-Dic.	Ene.	Feb.	Mar.	Abr.	May.	
Lotes															Lotes
*Lote 192 (ex 1-AB)	0	0	0	0	0	0	0	0	0	0	0	0	0	0	*Lote 192 (ex 1-AB)
*Lote 8	0	0	0	0	0	0	0	0	0	0	0	0	0	0	*Lote 8
*Lote 31-B	0	0	0	0	0	0	0	0	0	0	0	0	0	0	*Lote 31-B
*Lote 31-E	0	0	0	0	0	0	0	0	0	0	0	0	0	0	*Lote 31-E
*Lote 102	0	0	0	0	0	0	0	0	0	0	0	0	0	0	*Lote 102
*Lote 95	455	470	325	459	337	208	337	387	4 407	263	204	635	635	569	*Lote 95
*Lote 67	93	64	65	40	40	0	0	16	366	20	0	0	0	0	*Lote 67
TOTAL	548	534	390	499	377	208	337	403	4 774	283	204	635	635	569	TOTAL

Fuente: Perúpetro S.A.

Elaboración: BCRP - Sucursal Iquitos.



BANCO CENTRAL DE RESERVA DEL PERÚ – SUCURSAL IQUITOS

Anexo Nº 06

LORETO: PRODUCCIÓN MANUFACTURERA ^{1/}
(Índice de volumen físico: año 2007 = 100)

C I I U	2022								Total Ene.-Dic.	2023					C I I U
	May.	Jun.	Jul.	Ago.	Set.	Oct.	Nov.	Dic.		Ene.	Feb.	Mar.	Abr.	May.	
MANUFACTURA PRIMARIA	76,3	60,9	73,6	84,9	65,0	98,2	70,1	92,3	83,4	74,2	66,5	91,5	45,1	46,3	MANUFACTURA PRIMARIA
2320 -Refinación de petróleo	76,3	60,9	73,6	84,9	65,0	98,2	70,1	92,3	83,4	74,2	66,5	91,5	45,1	46,3	2320 -Refinación de petróleo
MANUFACTURA NO PRIMARIA	132,6	118,1	104,8	121,0	129,9	108,8	115,9	108,6	118,3	98,0	92,2	122,1	146,3	118,8	MANUFACTURA NO PRIMARIA
1513 -Conservas de palmito	0,0	0,0	0,0	0,0	0,0	0,0	0,0	0,0	0,0	0,0	0,0	0,0	0,0	0,0	1513 -Conservas de palmito
1533 -Alimentos para animales	0,0	0,0	0,0	0,0	0,0	0,0	0,0	0,0	0,0	0,0	0,0	0,0	0,0	0,0	1533 -Alimentos para animales
1541 -Productos de panadería	109,0	101,0	85,2	113,4	94,4	90,0	76,1	110,2	89,7	79,3	77,1	81,6	84,8	130,0	1541 -Productos de panadería
1553 -Bebidas malteadas	0,0	0,0	0,0	0,0	0,0	0,0	0,0	0,0	0,0	0,0	0,0	0,0	0,0	0,0	1553 -Bebidas malteadas
1554 -Bebidas gaseosas	106,8	94,1	109,7	117,7	122,1	113,9	121,1	120,7	109,3	114,1	109,6	117,9	102,3	122,8	1554 -Bebidas gaseosas
2010 -Madera aserrada	19,6	35,2	16,8	26,0	30,8	42,1	37,5	33,0	28,3	13,6	17,0	72,7	98,2	57,0	2010 -Madera aserrada
2021 -Triplay y láminas	132,0	131,0	127,4	135,0	133,8	35,6	135,3	97,1	121,1	110,0	120,2	125,8	121,8	97,3	2021 -Triplay y láminas
2212 -Periódicos	100,9	100,9	100,9	104,8	100,9	100,9	100,9	104,8	94,3	100,9	93,2	104,0	97,0	104,8	2212 -Periódicos
2221 -Impresión	36,2	196,8	618,5	179,7	953,9	121,4	10,6	41,8	228,6	187,9	184,6	79,2	436,2	113,9	2221 -Impresión
2411 -Oxígeno industrial	63,6	54,3	52,7	50,3	43,3	78,5	59,6	56,4	66,4	69,5	52,8	50,2	59,4	59,4	2411 -Oxígeno industrial
2899 -Mallas metálicas	0,0	0,0	0,0	0,0	0,0	0,0	0,0	0,0	0,0	0,0	0,0	0,0	0,0	0,0	2899 -Mallas metálicas
2911 -Motores para pozos	0,0	0,0	0,0	0,0	0,0	0,0	0,0	0,0	0,0	0,0	0,0	0,0	0,0	0,0	2911 -Motores para pozos
3591 -Motocicletas y motokar	501,5	388,5	353,2	407,5	443,5	386,6	348,0	350,1	405,9	336,1	289,2	300,4	384,4	342,0	3591 -Motocicletas y motokar
TOTAL	99,3	84,2	86,3	99,6	91,5	102,5	88,7	99,0	97,6	83,9	77,0	104,0	86,3	75,9	TOTAL

1/ Cifras preliminares.

Fuente: Dirección Regional de la Producción de Loreto - Encuesta BCRP a empresas industriales.

Elaboración: BCRP - Sucursal Iquitos.

Anexo Nº 07

LORETO: PRODUCCIÓN MANUFACTURERA ^{1/}
(Variación porcentual)

C I I U	2022/2021								Total Ene.-Dic.	2023/2022					C I I U
	May.	Jun.	Jul.	Ago.	Set.	Oct.	Nov.	Dic.		Ene.	Feb.	Mar.	Abr.	May.	
MANUFACTURA PRIMARIA	-45,4	-38,0	-24,1	-48,1	-43,6	16,1	-43,2	-7,1	-23,6	-44,4	-30,0	21,5	-40,4	-39,3	MANUFACTURA PRIMARIA
2320 -Refinación de petróleo	-45,4	-38,0	-24,1	-48,1	-43,6	16,1	-43,2	-7,1	-23,6	-44,4	-30,0	21,5	-40,4	-39,3	2320 -Refinación de petróleo
MANUFACTURA NO PRIMARIA	-3,2	1,4	-13,4	7,9	7,4	-7,8	-15,3	23,0	1,1	-25,0	-21,3	6,7	23,9	-10,4	MANUFACTURA NO PRIMARIA
1513 -Conservas de palmito	-	-	-	-	-	-	-	-	-	-	-	-	-	-	1513 -Conservas de palmito
1533 -Alimentos para animales	-	-	-	-	-	-	-	-	-	-	-	-	-	-	1533 -Alimentos para animales
1541 -Productos de panadería	41,6	37,4	7,3	54,7	20,8	48,4	11,7	60,2	22,5	8,3	-3,0	13,7	17,6	19,2	1541 -Productos de panadería
1553 -Bebidas malteadas	-	-	-	-	-	-	-	-	-	-	-	-	-	-	1553 -Bebidas malteadas
1554 -Bebidas gaseosas	-27,6	-23,8	-25,8	-22,7	-28,6	-25,5	-25,0	-16,4	-26,4	-12,5	1,9	53,7	12,2	14,9	1554 -Bebidas gaseosas
2010 -Madera aserrada	-49,2	57,0	-37,3	453,8	56,4	1'007,8	8,9	72,9	34,1	-41,8	-30,3	363,4	178,3	190,2	2010 -Madera aserrada
2021 -Triplay y láminas	-0,8	-0,5	6,5	106,5	0,9	-72,0	3,8	-1,6	0,8	-17,3	-7,4	-5,5	-6,5	-26,3	2021 -Triplay y láminas
2212 -Periódicos	150,0	150,0	140,7	29,8	25,0	25,0	25,0	25,0	64,2	25,0	25,0	24,1	25,0	3,8	2212 -Periódicos
2221 -Impresión	-21,2	-19,5	136,4	34,2	288,1	-76,4	-95,5	-93,8	-2,9	1,5	20,8	-53,8	480,2	214,6	2221 -Impresión
2411 -Oxígeno industrial	-	-	-	-	155,3	362,5	-37,4	-27,3	-	-41,7	-22,2	-38,7	-14,5	-6,5	2411 -Oxígeno industrial
2899 -Mallas metálicas	-	-	-	-	-	-	-	-	-	-	-	-	-	-	2899 -Mallas metálicas
2911 -Motores para pozos	-	-	-	-	-	-	-	-	-	-	-	-	-	-	2911 -Motores para pozos
3591 - Motocicletas y motokar	12,0	-1,1	-11,7	-9,8	13,7	-10,7	-22,7	37,8	3,6	-27,6	-28,5	-30,3	-2,0	-31,8	3591 - Motocicletas y motokar
TOTAL	-28,4	-20,3	-19,2	-30,2	-22,2	-12,9	-31,2	4,3	-13,2	-36,6	-26,0	13,9	-7,1	-23,6	TOTAL

1/ Cifras preliminares.

Fuente: Dirección Regional de la Producción de Loreto - Encuesta BCRP a empresas industriales.

Elaboración: BCRP - Sucursal Iquitos.

Anexo Nº 08

**LORETO: TRABAJADORES ASALARIADOS PRIVADOS FORMALES
POR SECTORES ECONÓMICOS**
(Variación porcentual con respecto al mismo mes del año anterior)

Año	Mes	Agricultura	Minería	Manufactura	Construcción	Comercio	Servicios	Total
2022	MAY.	4,3	-49,2	3,1	-19,1	7,9	9,7	6,5
	JUN.	0,0	-41,5	-4,3	-11,1	-6,3	5,7	0,7
	JUL.	-7,0	-53,0	-0,2	-3,8	6,8	9,3	5,6
	AGO.	-6,8	-46,4	1,8	-19,1	4,7	7,7	3,1
	SET.	-1,6	-55,8	1,8	-16,8	3,7	16,0	6,6
	OCT.	1,4	-17,7	0,6	-14,6	3,4	7,7	4,0
	NOV.	2,9	-10,0	4,6	-9,5	7,3	8,4	6,2
	DIC.	0,6	0,7	1,3	0,6	2,7	8,1	5,3
2023	ENE.	-1,6	2,9	0,4	-3,9	0,8	8,5	5,5
	FEB.	-0,5	1,5	0,2	-7,0	1,8	6,5	3,5
	MAR.	-4,5	-14,4	2,4	16,4	0,9	7,8	5,2
	ABR.	-4,4	-10,6	4,4	-2,3	0,2	6,6	3,6
	MAY.	n.d.	n.d.	n.d.	n.d.	n.d.	n.d.	n.d.

Fuente: MTPE – Planilla electrónica - PLAME y T-registro.

Elaboración: BCRP - Sucursal Iquitos.

Anexo Nº 09

LORETO: EXPORTACIONES POR GRUPO DE PRODUCTOS ^{1/}
(Valor FOB - Millones de US\$)

	2022								Total Ene.-Dic.	2023					
	May.	Jun.	Jul.	Ago.	Set.	Oct.	Nov.	Dic.		Ene.	Feb.	Mar.	Abr.	May.	
PRODUCTOS TRADICIONALES	41,1	39,5	17,9	24,4	16,6	25,5	8,6	31,9	254,9	10,9	10,4	28,2	33,1	22,3	PRODUCTOS TRADICIONALES
Agrícolas	0,3	1,0	0,0	0,0	0,0	0,1	0,0	0,0	1,9	0,0	0,0	0,0	0,0	0,0	Agrícolas
Petróleo crudo y derivados	40,8	38,5	17,9	24,4	16,6	25,4	8,6	31,9	253,1	10,9	10,4	28,2	33,1	22,3	Petróleo crudo y derivados
PRODUCTOS NO TRADICIONALES	0,8	0,9	0,5	0,9	0,6	0,6	1,0	0,7	9,7	0,5	0,5	0,5	0,5	1,0	PRODUCTOS NO TRADICIONALES
Forestales	0,2	0,1	0,1	0,2	0,2	0,1	0,4	0,1	2,1	0,1	0,0	0,1	0,1	0,2	Forestales
Madera aserrada	0,2	0,1	0,1	0,1	0,2	0,1	0,3	0,1	1,9	0,1	0,0	0,1	0,1	0,2	Madera aserrada
Madera laminada	0,0	0,0	0,0	0,0	0,0	0,0	0,0	0,0	0,0	0,0	0,0	0,0	0,0	0,0	Madera laminada
Triplay y enchapados	0,0	0,0	0,0	0,0	0,0	0,0	0,0	0,0	0,0	0,0	0,0	0,0	0,0	0,0	Triplay y enchapados
Otros acabados	0,0	0,0	0,0	0,1	0,0	0,0	0,0	0,0	0,1	0,0	0,0	0,0	0,0	0,0	Otros acabados
Pesqueros	0,2	0,2	0,2	0,2	0,2	0,2	0,1	0,1	2,1	0,1	0,1	0,1	0,2	0,2	Pesqueros
Pescado congelado (paiche)	0,0	0,0	0,0	0,0	0,0	0,0	0,0	0,0	0,0	0,0	0,0	0,0	0,0	0,0	Pescado congelado (paiche)
Peces ornamentales	0,2	0,2	0,2	0,2	0,2	0,2	0,1	0,1	2,1	0,1	0,1	0,1	0,2	0,2	Peces ornamentales
Agroindustriales	0,3	0,2	0,1	0,4	0,3	0,1	0,3	0,3	2,5	0,2	0,3	0,2	0,1	0,3	Agroindustriales
Conservas de Palmito	0,0	0,0	0,0	0,0	0,0	0,0	0,0	0,0	0,0	0,0	0,0	0,0	0,0	0,0	Conservas de Palmito
Animales vivos	0,3	0,2	0,1	0,1	0,1	0,1	0,3	0,3	2,1	0,2	0,3	0,2	0,1	0,3	Animales vivos
Cacao en grano	0,0	0,0	0,0	0,3	0,2	0,0	0,0	0,0	0,4	0,0	0,0	0,0	0,0	0,0	Cacao en grano
Otros ^{2/}	0,2	0,4	0,0	0,1	0,0	0,2	0,2	0,1	3,0	0,1	0,0	0,2	0,1	0,4	Otros ^{2/}
RESTO ^{3/}	0,1	0,0	0,0	0,0	0,0	0,0	0,0	0,0	0,2	0,0	0,0	0,0	0,0	0,1	RESTO ^{3/}
TOTAL EXPORTACIONES	42,0	40,4	18,3	25,4	17,2	26,1	9,6	32,6	264,8	11,4	10,9	28,8	33,6	23,4	TOTAL EXPORTACIONES

1/ Cifras preliminares.

2/ Desde 2020: veneno de serpiente, aceite palo de rosa, aguaje, semillas tostadas de macambo, extracto de ayahuasca, corteza de cumula, sangre grado.

3/. Incluye reparación de bienes de capital, equipo petrolero y partes para helicópteros

Fuente: SUNAT.

Elaboración: BCRP - Sucursal Iquitos.

Anexo Nº 10

LORETO: IMPORTACIONES FOB SEGÚN USO O DESTINO ECONÓMICO - ADUANA DE IQUITOS
(Valor FOB - Millones de US\$)

	2022								Total Ene.-Dic.	2023					
	May.	Jun.	Jul.	Ago.	Set.	Oct.	Nov.	Dic.		Ene.	Feb.	Mar.	Abr.	May.	
I. BIENES DE CONSUMO	2,0	0,1	4,4	0,0	0,6	0,1	1,8	1,2	11,7	0,0	2,5	0,0	1,7	2,2	I. BIENES DE CONSUMO
Bienes no duraderos	2,0	0,1	4,4	0,0	0,6	0,1	1,8	1,2	11,7	0,0	2,5	0,0	1,7	2,2	Bienes no duraderos
Bienes duraderos	0,0	0,0	0,0	0,0	0,0	0,0	0,0	0,0	0,0	0,0	0,0	0,0	0,0	0,0	Bienes duraderos
Diversos	0,0	0,0	0,0	0,0	0,0	0,0	0,0	0,0	0,0	0,0	0,0	0,0	0,0	0,0	Diversos
II. MATERIAS PRIMAS E INSUMOS	0,0	1,2	0,0	0,0	0,0	0,0	0,0	0,0	25,4	0,0	0,0	0,0	0,0	0,0	II. MATERIAS PRIMAS E INSUMOS
Combustibles-lubricantes	0,0	0,0	0,0	0,0	0,0	0,0	0,0	0,0	22,5	0,0	0,0	0,0	0,0	0,0	Combustibles-lubricantes
Materias para agricultura	0,0	0,0	0,0	0,0	0,0	0,0	0,0	0,0	0,0	0,0	0,0	0,0	0,0	0,0	Materias para agricultura
Materias para industria	0,0	1,2	0,0	0,0	0,0	0,0	0,0	0,0	2,9	0,0	0,0	0,0	0,0	0,0	Materias para industria
III. BIENES DE CAPITAL	0,0	0,0	2,2	0,2	0,0	0,1	0,0	0,0	3,1	0,0	0,0	0,0	0,0	0,1	III. BIENES DE CAPITAL
Materiales de construcción	0,0	0,0	0,0	0,0	0,0	0,0	0,0	0,0	0,0	0,0	0,0	0,0	0,0	0,0	Materiales de construcción
Bienes para la agricultura	0,0	0,0	0,0	0,0	0,0	0,0	0,0	0,0	0,0	0,0	0,0	0,0	0,0	0,0	Bienes para la agricultura
Bienes para la industria	0,0	0,0	2,2	0,0	0,0	0,0	0,0	0,0	2,3	0,0	0,0	0,0	0,0	0,0	Bienes para la industria
Equipos de transporte	0,0	0,0	0,0	0,2	0,0	0,1	0,0	0,0	0,8	0,0	0,0	0,0	0,0	0,1	Equipos de transporte
TOTAL IMPORTACIONES (I+II+III)	2,0	1,3	6,7	0,3	0,6	0,2	1,8	1,3	40,2	0,0	2,5	0,0	1,7	2,2	TOTAL IMPORTACIONES (I+II+III)

Fuente: BCRP - Oficina Principal .

Elaboración: BCRP - Sucursal Iquitos.

Anexo Nº 11

LORETO: EJECUCIÓN DEL PRESUPUESTO DE GASTOS DEL GOBIERNO NACIONAL ^{1/}
(Millones de soles)

	2022								Total	2023					
	May.	Jun.	Jul.	Ago.	Set.	Oct.	Nov.	Dic.	Ene.-Dic.	Ene.	Feb.	Mar.	Abr.	May.	
GASTOS NO FINANCIEROS	101,9	111,8	108,3	165,0	115,9	166,4	141,8	199,7	1530,5	109,2	141,9	108,5	163,3	131,4	GASTOS NO FINANCIEROS
a. GASTOS CORRIENTES	87,8	97,7	84,5	128,7	86,1	133,4	100,4	141,2	1244,4	99,4	127,2	75,0	133,6	93,1	a. GASTOS CORRIENTES
1. Personal y obligaciones	29,4	28,0	31,3	29,0	29,7	29,0	31,5	35,8	356,3	31,3	29,1	30,9	28,6	30,9	1. Personal y obligaciones
2. Pensiones y prestaciones sociales	3,9	3,6	6,2	3,9	3,8	3,9	3,8	8,1	51,6	3,9	3,8	4,1	4,1	3,8	2. Pensiones y prestaciones sociales
3. Bienes y servicios	23,2	20,1	20,1	23,0	23,7	22,9	28,8	36,1	272,0	11,9	23,0	22,6	32,1	27,4	3. Bienes y servicios
4. Donaciones y transferencias	13,9	6,9	0,8	17,1	10,5	4,3	10,5	8,5	120,2	22,1	38,7	3,4	12,3	10,5	4. Donaciones y transferencias
5. Otros gastos corrientes	17,4	39,1	26,1	55,7	18,4	73,3	25,8	52,7	444,3	30,1	32,6	14,0	56,6	20,5	5. Otros gastos corrientes
b. GASTOS DE CAPITAL	14,1	14,1	23,8	36,3	29,8	33,1	41,4	58,5	286,1	9,8	14,7	33,5	29,7	38,3	b. GASTOS DE CAPITAL
1. Donaciones y transferencias	0,0	0,0	0,7	0,0	0,0	0,0	8,6	2,5	11,7	0,0	0,0	2,3	1,0	0,3	1. Donaciones y transferencias
2. Adquisición de activos no financieros	14,1	14,1	23,1	36,3	29,8	33,0	32,7	55,8	273,9	9,8	14,7	31,2	28,5	38,0	2. Adquisición de activos no financieros
3. Otros gastos de capital	0,0	0,0	0,0	0,0	0,0	0,1	0,0	0,3	0,5	0,0	0,0	0,0	0,1	0,1	3. Otros gastos de capital

1/ Información actualizada al 30 de junio de 2023.

Fuente: MEF.

Elaboración: BCRP - Sucursal Iquitos.

Anexo Nº 12

LORETO: EJECUCIÓN DEL PRESUPUESTO DE GASTOS DEL GOBIERNO REGIONAL ^{1/}
(Millones de soles)

	2022								Total Ene.-Dic.	2023					
	May.	Jun.	Jul.	Ago.	Set.	Oct.	Nov.	Dic.		Ene.	Feb.	Mar.	Abr.	May.	
GASTOS NO FINANCIEROS	304,0	163,5	231,3	232,6	221,8	228,5	258,3	399,2	2824,3	229,0	203,1	225,9	245,1	216,1	GASTOS NO FINANCIEROS
a. GASTOS CORRIENTES	242,1	98,0	180,4	173,9	158,3	159,3	166,1	230,3	2054,6	227,3	158,8	171,5	178,8	184,6	a. GASTOS CORRIENTES
1. Personal y obligaciones	160,8	66,3	116,5	119,6	110,2	109,4	105,5	125,7	1380,0	200,6	119,3	116,9	130,2	124,6	1. Personal y obligaciones
2. Pensiones y prestaciones sociales	7,0	4,8	6,1	4,9	4,8	5,0	5,2	7,5	67,4	6,8	5,1	5,6	5,1	5,1	2. Pensiones y prestaciones sociales
3. Bienes y servicios	73,9	21,0	57,4	47,1	43,1	43,9	54,8	96,4	591,9	19,3	34,2	48,0	42,9	54,2	3. Bienes y servicios
4. Donaciones y transferencias	0,0	0,0	0,0	0,0	0,0	0,0	0,0	0,0	0,9	0,0	0,0	0,0	0,0	0,3	4. Donaciones y transferencias
5. Otros gastos corrientes	0,4	5,9	0,4	2,3	0,3	1,1	0,6	0,7	14,5	0,6	0,2	1,0	0,6	0,5	5. Otros gastos corrientes
b. GASTOS DE CAPITAL	61,9	65,5	51,0	58,7	63,5	69,2	92,2	168,9	769,7	1,7	44,3	54,5	66,2	31,4	b. GASTOS DE CAPITAL
1. Donaciones y transferencias	0,0	15,3	0,0	0,0	0,0	0,0	0,0	0,0	15,3	0,0	0,0	0,5	0,0	0,0	1. Donaciones y transferencias
2. Adquisición de activos no financieros	60,4	50,0	50,0	58,2	63,2	67,9	89,1	163,7	737,6	1,7	44,1	53,4	65,8	30,9	2. Adquisición de activos no financieros
3. Otros gastos de capital	1,5	0,3	1,0	0,5	0,3	1,2	3,1	5,2	16,8	0,0	0,3	0,6	0,4	0,5	3. Otros gastos de capital

1/ Información actualizada al 30 de junio de 2023.

Fuente: MEF.

Elaboración: BCRP - Sucursal Iquitos.

Anexo Nº 13

LORETO: EJECUCIÓN DEL PRESUPUESTO DE GASTOS DE LOS GOBIERNOS LOCALES ^{1/}
(Millones de soles)

	2022								Total Ene.-Dic.	2023					
	May.	Jun.	Jul.	Ago.	Set.	Oct.	Nov.	Dic.		Ene.	Feb.	Mar.	Abr.	May.	
GASTOS NO FINANCIEROS	80,0	83,2	83,8	84,2	80,5	76,9	69,8	129,2	975,1	24,5	37,9	77,3	73,9	70,8	GASTOS NO FINANCIEROS
a. GASTOS CORRIENTES	51,2	50,9	52,0	46,1	41,0	40,8	36,2	53,3	541,5	22,4	31,0	59,4	40,0	54,4	a. GASTOS CORRIENTES
1. Personal y obligaciones	7,3	7,8	9,6	7,4	7,3	8,2	8,2	12,3	101,9	7,7	6,0	8,0	6,9	7,4	1. Personal y obligaciones
2. Pensiones y prestaciones sociales	2,3	3,4	2,9	2,4	2,4	2,3	2,7	2,3	28,1	0,4	2,8	2,2	1,8	2,6	2. Pensiones y prestaciones sociales
3. Bienes y servicios	39,4	36,8	38,3	36,0	30,0	29,5	24,8	37,8	395,1	14,1	22,0	48,4	30,9	43,7	3. Bienes y servicios
4. Donaciones y transferencias	0,3	0,4	0,4	0,4	0,2	0,5	0,3	0,5	4,5	0,1	0,2	0,5	0,2	0,3	4. Donaciones y transferencias
5. Otros gastos corrientes	2,0	2,5	0,8	-0,1	1,2	0,2	0,2	0,3	11,9	0,1	0,1	0,3	0,2	0,4	5. Otros gastos corrientes
b. GASTOS DE CAPITAL	28,7	32,3	31,8	38,2	39,5	36,2	33,6	75,9	433,6	2,1	6,8	18,0	33,9	16,4	b. GASTOS DE CAPITAL
1. Donaciones y transferencias	0,0	0,0	0,0	0,0	0,0	0,2	0,0	0,0	0,2	0,0	0,0	0,1	0,0	0,0	1. Donaciones y transferencias
2. Adquisición de activos no financieros	28,7	32,3	31,8	38,2	39,5	35,9	33,6	75,9	433,4	2,1	6,8	17,9	33,9	16,4	2. Adquisición de activos no financieros
3. Otros gastos de capital	0,0	0,0	0,0	0,0	0,0	0,0	0,0	0,0	0,0	0,0	0,0	0,0	0,0	0,0	3. Otros gastos de capital

1/ Información actualizada al 30 de junio de 2023.

Fuente: MEF.

Elaboración: BCRP - Sucursal Iquitos.

Anexo Nº 14

LORETO: INVERSIÓN NO FINANCIERA DEL GOBIERNO NACIONAL ^{1/}
(Millones de soles)

FUNCIONES	2022								Total Ene.-Dic.	2023					FUNCIONES
	May.	Jun.	Jul.	Ago.	Set.	Oct.	Nov.	Dic.		Ene.	Feb.	Mar.	Abr.	May.	
Relaciones Exteriores	0,5	0,0	0,0	0,0	0,0	0,0	0,0	0,0	1,4	0,0	0,0	0,0	0,0	0,0	Relaciones Exteriores
Agropecuaria	3,5	5,4	3,9	4,2	2,9	5,8	3,8	4,0	54,5	1,7	2,8	6,0	4,0	3,4	Agropecuaria
Cultura y Deporte	0,0	0,0	0,0	0,0	0,1	0,0	0,0	0,0	0,1	0,0	0,0	0,0	0,0	0,0	Cultura y Deporte
Educación	0,1	0,4	0,7	0,7	1,1	3,2	3,2	5,8	15,5	0,0	1,8	2,8	0,5	1,8	Educación
Energía	2,8	0,2	9,0	21,8	8,4	1,8	6,0	4,2	57,2	0,4	2,0	2,9	12,3	19,9	Energía
Industria	0,0	0,0	0,0	0,1	0,0	0,0	0,1	0,0	0,4	0,0	0,0	0,1	0,0	0,0	Industria
Justicia	0,0	0,0	0,0	0,0	0,2	0,1	0,1	0,5	1,0	0,0	0,0	0,0	0,0	0,1	Justicia
Ambiente	0,1	0,3	0,1	0,0	0,2	0,1	0,7	2,3	3,9	0,0	0,3	0,3	0,2	0,2	Ambiente
Orden público y seguridad	0,1	0,0	0,1	0,1	0,1	0,1	0,2	2,6	3,5	0,0	0,0	0,0	0,0	0,1	Orden público y seguridad
Defensa y seguridad	0,0	0,0	0,3	0,0	0,0	0,0	2,2	6,3	8,9	0,0	0,8	0,7	0,9	0,9	Defensa y seguridad
Pesca	0,1	0,1	0,1	0,1	0,2	0,4	0,9	0,7	2,6	0,3	0,0	0,2	0,2	0,1	Pesca
Planeamiento, gestión y reserva	0,0	0,1	0,0	0,0	0,2	0,5	0,2	0,2	1,3	0,0	0,0	0,1	0,2	0,3	Planeamiento, gestión y reserva
Protección social	0,0	0,0	0,1	0,0	0,1	0,0	0,0	0,1	0,4	0,0	0,0	0,0	0,0	0,0	Protección social
Salud	0,4	0,1	0,2	0,1	2,1	0,0	0,1	0,1	3,8	0,1	0,0	0,0	0,9	0,1	Salud
Saneamiento	6,0	7,1	7,0	7,5	11,9	12,6	11,5	22,6	93,5	5,0	4,3	15,1	9,0	10,8	Saneamiento
Trabajo	0,0	0,0	0,0	0,0	0,0	0,0	0,0	0,0	0,0	0,0	0,0	0,0	0,0	0,0	Trabajo
Transporte y comunicaciones	0,3	0,2	1,6	1,6	2,3	8,2	3,6	5,9	24,6	2,3	2,5	2,9	0,2	0,2	Transporte y comunicaciones
Turismo	0,0	0,0	0,0	0,0	0,1	0,0	0,0	0,0	0,3	0,0	0,0	0,0	0,0	0,0	Turismo
Vivienda y desarrollo urbano	0,1	0,0	0,1	0,1	0,1	0,1	0,1	0,3	1,0	0,0	0,1	0,1	0,1	0,1	Vivienda y desarrollo urbano
TOTAL INVERSIONES	14,1	14,1	23,1	36,3	29,8	33,0	32,7	55,8	273,9	9,8	14,7	31,2	28,5	38,0	TOTAL INVERSIONES

1/ Información actualizada al 30 de junio de 2023.

Fuente: MEF.

Elaboración: BCRP - Sucursal Iquitos.

Anexo Nº 15

LORETO: INVERSIÓN NO FINANCIERA DEL GOBIERNO REGIONAL ^{1/}
(Millones de soles)

FUNCIONES	2022								Total Ene.-Dic.	2023					FUNCIONES
	May.	Jun.	Jul.	Ago.	Set.	Oct.	Nov.	Dic.		Ene.	Feb.	Mar.	Abr.	May.	
Agropecuaria	13,0	6,1	2,2	1,2	3,8	3,3	4,0	19,2	70,0	0,0	0,9	1,3	5,1	0,2	Agropecuaria
Comercio	0,0	0,2	0,2	0,3	0,1	0,3	0,3	1,2	2,9	0,0	0,0	0,1	0,2	0,1	Comercio
Cultura y deporte	0,9	0,9	0,3	0,6	2,2	2,3	0,2	1,2	10,5	0,0	0,2	0,5	0,6	1,4	Cultura y deporte
Educación	7,1	12,6	10,6	12,4	9,5	11,4	12,4	17,4	123,7	1,1	15,3	23,4	14,2	13,6	Educación
Energía	0,3	0,0	0,7	0,2	0,8	0,1	0,0	0,4	3,1	0,0	0,3	0,4	0,4	0,0	Energía
Minería	0,0	0,0	0,0	0,0	0,0	0,0	0,0	0,0	0,0	0,0	0,0	0,0	0,0	0,0	Minería
Orden público y seguridad	0,0	0,0	0,1	0,1	0,0	0,0	0,0	0,0	0,2	0,0	0,0	0,0	0,0	0,0	Orden público y seguridad
Pesca	0,0	0,0	0,0	0,0	0,0	0,0	0,0	0,1	0,2	0,0	0,0	0,0	0,0	0,0	Pesca
Planeamiento, gestión y reserva	4,1	4,4	5,2	2,7	6,0	3,4	4,0	10,9	49,7	0,3	0,9	1,9	1,9	3,4	Planeamiento, gestión y reserva
Protección social	0,6	0,3	0,3	0,4	0,6	0,9	0,6	2,5	6,8	0,0	0,0	0,1	0,0	0,2	Protección social
Salud	3,4	3,3	1,5	11,1	5,4	16,2	33,7	71,3	152,4	0,0	1,1	2,7	0,8	1,5	Salud
Saneamiento	0,0	0,1	0,2	0,0	0,3	0,0	0,0	0,1	0,8	0,0	0,0	0,5	1,0	3,2	Saneamiento
Transporte	26,8	15,7	24,4	25,5	29,5	25,0	28,5	28,3	261,2	0,3	22,2	15,7	38,6	6,3	Transporte
Turismo	1,6	4,9	2,4	2,2	2,2	3,7	4,1	9,0	39,0	0,0	3,0	6,1	2,5	0,3	Turismo
Medio Ambiente	2,3	1,2	1,7	1,6	2,7	1,3	0,8	1,6	14,9	0,0	0,0	0,2	0,1	0,2	Medio Ambiente
Vivienda y desarrollo urbano	0,2	0,3	0,2	0,0	0,2	0,0	0,4	0,5	2,1	0,0	0,2	0,3	0,3	0,4	Vivienda y desarrollo urbano
TOTAL INVERSIONES	60,4	50,0	50,0	58,2	63,2	67,9	89,1	163,7	737,6	1,7	44,1	53,4	65,8	30,9	TOTAL INVERSIONES

1/ Información actualizada al 30 de junio de 2023.

Fuente: MEF.

Elaboración: BCRP - Sucursal Iquitos.



Anexo Nº 16

LORETO: INVERSIÓN NO FINANCIERA DE LOS GOBIERNOS LOCALES ^{1/}
(Millones de soles)

FUNCIONES	2022								Total Ene.-Dic.	2023					FUNCIONES
	May.	Jun.	Jul.	Ago.	Set.	Oct.	Nov.	Dic.		Ene.	Feb.	Mar.	Abr.	May.	
Agropecuaria	0,3	0,2	0,4	0,5	0,6	0,5	0,3	1,8	5,9	0,0	0,0	0,0	0,1	0,3	Agropecuaria
Comercio	1,1	0,3	0,6	1,7	0,3	1,1	0,9	0,1	9,7	0,0	0,0	0,0	0,3	0,0	Comercio
Cultura y deporte	0,1	1,0	1,0	1,3	1,0	0,7	1,4	3,1	14,4	0,0	1,1	0,7	1,2	0,8	Cultura y deporte
Educación	1,8	5,0	3,7	2,8	2,4	3,4	4,3	11,8	53,0	0,0	2,0	4,9	4,1	1,9	Educación
Energía	0,3	0,3	0,5	0,6	0,2	0,1	0,1	0,3	3,8	0,0	0,0	0,1	0,0	0,0	Energía
Industria	0,0	0,0	0,0	0,0	0,0	0,0	0,0	0,0	0,0	0,0	0,0	0,0	0,0	0,0	Industria
Ambiente	0,2	0,3	0,2	0,1	1,3	1,2	1,6	1,9	8,3	0,0	0,4	0,4	0,4	0,3	Ambiente
Orden público y seguridad	1,2	5,7	3,0	4,2	5,3	2,7	4,2	10,6	59,2	0,0	0,0	1,0	2,1	0,6	Orden público y seguridad
Pesca	0,0	0,0	0,0	0,0	0,0	0,0	0,0	0,1	0,2	0,0	0,0	0,0	0,0	0,0	
Planeamiento, gestión y reserva	2,2	2,9	3,2	2,0	4,5	4,3	4,1	7,2	39,8	0,5	1,4	2,4	2,7	3,6	Planeamiento, gestión y reserva
Protección social	0,0	0,3	0,1	0,2	0,3	0,3	0,4	0,6	2,5	0,0	0,0	0,4	0,4	0,2	Protección social
Salud	4,3	2,5	3,8	2,0	1,6	3,0	1,2	6,7	42,9	0,0	0,1	0,5	1,7	4,7	Salud
Saneamiento	7,3	10,4	11,8	14,2	10,8	8,0	6,4	13,8	94,6	0,0	0,1	3,2	15,6	1,8	Saneamiento
Transporte y comunicaciones	7,6	3,1	3,4	6,1	5,3	5,9	5,5	10,5	67,1	0,0	1,4	2,1	3,7	1,8	Transporte y comunicaciones
Turismo	0,4	0,1	0,0	0,2	0,4	0,2	0,2	0,1	1,8	0,0	0,0	0,1	0,4	0,1	Turismo
Vivienda y desarrollo urbano	1,9	0,4	0,2	2,2	5,5	4,4	2,9	7,3	30,2	1,6	0,4	1,9	1,1	0,4	Vivienda y desarrollo urbano
TOTAL INVERSIONES	28,7	32,3	31,8	38,2	39,5	35,9	33,6	75,9	433,4	2,1	6,8	17,9	33,9	16,4	TOTAL INVERSIONES

1/ Información actualizada al 30 de junio de 2023.

Fuente: MEF.

Elaboración: BCRP - Sucursal Iquitos.



Anexo Nº 17

LORETO: DEPÓSITOS ^{1/}
(Saldos en millones de soles)

	2022								2023					
	May.	Jun.	Jul.	Ago.	Set.	Oct.	Nov.	Dic.	Ene.	Feb.	Mar.	Abr.	May.	
A. BANCA MÚLTIPLE	1 077	1 062	1 096	1 119	1 153	1 104	1 079	1 075	1 061	1 012	1 013	999	1 005	A. BANCA MÚLTIPLE
B. EMPRESAS FINANCIERAS	10	10	10	9	9	9	10	10	10	10	11	10	10	B. EMPRESAS FINANCIERAS
C. CAJAS MUNICIPALES	255	268	261	261	265	253	252	254	249	254	254	256	253	C. CAJAS MUNICIPALES
D. BANCO DE LA NACIÓN	311	329	332	323	331	337	340	349	356	354	332	295	285	D. BANCO DE LA NACIÓN
TOTAL DEPÓSITOS DE LORETO	1 653	1 669	1 698	1 712	1 759	1 703	1 680	1 688	1 676	1 630	1 610	1 561	1 554	TOTAL DEPÓSITOS DE LORETO

^{1/} cifras preliminares.

Fuente: SBS y AFP.

Elaboración: BCRP - Sucursal Iquitos.

Anexo Nº 18

LORETO: CRÉDITO ^{1/}
(Saldos en millones de soles)

	2022								2023					
	May.	Jun.	Jul.	Ago.	Set.	Oct.	Nov.	Dic.	Ene.	Feb.	Mar.	Abr.	May.	
A. BANCA MÚLTIPLE	1 625	1 637	1 644	1 640	1 643	1 650	1 643	1 651	1 614	1 620	1 616	1 634	1 632	A. BANCA MÚLTIPLE
B. EMPRESAS FINANCIERAS	157	158	158	160	162	168	173	180	181	183	186	187	188	B. EMPRESAS FINANCIERAS
C. CAJAS Y EDPYMES	419	423	420	424	426	433	441	442	442	446	450	451	453	C. CAJAS Y EDPYMES
D. BANCO DE LA NACIÓN ^{2/}	487	496	501	509	512	520	520	532	497	535	543	547	557	D. BANCO DE LA NACIÓN ^{2/}
E. AGROBANCO ^{3/}	7	6	6	6	6	5	5	5	5	4	4	4	4	E. AGROBANCO ^{3/}
CRÉDITO TOTAL DE LORETO	2 695	2 720	2 729	2 740	2 749	2 776	2 783	2 810	2 740	2 789	2 800	2 823	2 834	CRÉDITO TOTAL DE LORETO
- Moneda Nacional	2 666	2 690	2 697	2 705	2 714	2 730	2 741	2 763	2 695	2 754	2 765	2 782	2 795	- Moneda Nacional
- Moneda Extranjera	30	30	32	35	34	46	42	47	45	35	34	41	39	- Moneda Extranjera

1/ Cifras preliminares.

2/ Sólo considera los créditos de consumo e hipotecario.

3/ No considera los créditos a las demás empresas del Sistema Financiero.

Fuente: SBS y AFP.

Elaboración: BCRP - Sucursal Iquitos.

Anexo Nº 19

LORETO: TASA DE MOROSIDAD ^{1/}
(En porcentaje)

ENTIDADES FINANCIERAS	2022								2023					ENTIDADES FINANCIERAS
	May.	Jun.	Jul.	Ago.	Set.	Oct.	Nov.	Dic.	Ene.	Feb.	Mar.	Abr.	May.	
Banca Múltiple	9,6	9,8	9,4	9,6	9,5	9,7	9,8	9,6	10,1	10,2	7,6	7,8	n.d.	Banca Múltiple
Empresas Financieras	5,0	5,3	5,5	5,6	5,4	5,3	5,0	4,9	4,5	4,6	4,6	4,8	n.d.	Empresas Financieras
Cajas Municipales	5,4	5,5	5,7	5,5	5,1	5,4	5,2	4,9	5,0	5,4	5,0	5,5	n.d.	Cajas Municipales
Cajas Rurales de Ahorro y Crédito	-	-	-	-	-	-	-	-	-	-	-	-	-	Cajas Rurales de Ahorro y Crédito
EDPYMEs	6,2	7,7	8,9	8,3	8,0	9,3	10,7	10,1	9,7	8,6	8,7	9,7	n.d.	EDPYMEs
Banco de la Nación ^{2/}	3,1	3,7	3,9	4,1	4,3	4,4	4,5	4,4	4,4	4,5	4,5	4,6	n.d.	Banco de la Nación ^{2/}
Agrobanco ^{3/}	83,4	83,0	85,8	89,6	91,9	94,0	95,4	96,9	97,9	97,9	98,9	99,7	n.d.	Agrobanco ^{3/}
TOTAL	7,7	7,9	7,7	7,9	7,8	8,0	8,0	7,8	8,0	8,1	6,5	6,7	n.d.	TOTAL

1/ cifras preliminares, calculadas en base a: (créditos vencidos + créditos en cobranza judicial) / colocaciones brutas.

2/ Solo considera los créditos de consumo e hipotecario.

3/ No considera los créditos a las demás empresas del Sistema Financiero.

Fuente: SBS y AFP.

Elaboración: BCRP - Sucursal Iquitos.