

BANCO CENTRAL DE RESERVA DEL PERÚ
SUCURSAL IQUITOS



LORETO: Síntesis de Actividad Económica
ABRIL 2023¹

Departamento de Estudios Económicos

¹ En el presente informe participaron Mario López y Fritz Alva.

ÍNDICE

	<i>Página</i>
RESUMEN EJECUTIVO	3
I. ACTIVIDAD PRODUCTIVA	5
1. Actividad primaria	5
1.1. Sector agropecuario	5
1.2. Sector pesca.....	6
1.3. Sector minería	7
2. Otros indicadores sectoriales	8
2.1 Sector manufactura	8
2.2 Arribos de turistas a los establecimientos de hospedaje	9
II. ASPECTOS LABORALES	10
1. Empleo	10
III. SECTOR EXTERNO	11
1. Exportaciones.....	11
2. Importaciones	11
IV. CRÉDITO Y DEPÓSITOS.....	12
1. Crédito	12
2. Depósitos.....	14
V. EJECUCIÓN DEL PRESUPUESTO DE GASTOS DEL GOBIERNO GENERAL.....	15
1. Gasto corriente no financiero	15
2. Inversión pública.....	16
ANEXOS	18

RESUMEN EJECUTIVO

Principales hechos de importancia

- El sector **agropecuario** registra un crecimiento de 0,7 por ciento en abril, debido al desempeño positivo del subsector agrícola; asimismo, **minería** registra un crecimiento de 55,1 por ciento interanual.
- En **otros indicadores de actividad económica** crecieron inversión pública (22,2 por ciento), créditos de consumo (14,1 por ciento), crédito hipotecario (7,6 por ciento) y crédito total (5,6 por ciento); pero disminuyó manufactura (-30,1 por ciento).

Actividad primaria

- La actividad **agropecuaria** registra un crecimiento de 0,7 por ciento en abril, debido al desempeño positivo del subsector agrícola, vinculado a la mayor producción de cultivos orientados al mercado interno.
- El sector **pesca** creció 34,8 por ciento interanual en marzo de 2023, influyendo el mayor desembarque de pescado para consumo humano (50,0 por ciento). Contrariamente, pesca ornamental se redujo en 4,2 por ciento, por las menores ventas al mercado externo.
- La **minería**, en abril de 2023 registra un crecimiento de 55,1 por ciento interanual. El Lote 95, operado por la empresa PetroTal, fue el único que reporta producción para dicho mes.

Otros indicadores de actividad económica

- La **actividad manufacturera** se contrajo en 30,1 por ciento interanual en abril, explicado por el desempeño negativo de la industria primaria (-40,4 por ciento) y no primaria (-20,6 por ciento).
- Los **arribos de turistas a establecimientos de hospedaje**, en diciembre de 2022, se redujeron en 18,3 por ciento con respecto a diciembre de 2021. El turismo interno cayó en 26,9 por ciento; mientras que el turismo receptivo creció en 28,0 por ciento.
- El **empleo** en empresas privadas formales de 10 y más trabajadores en Iquitos cayó en 2,4 por ciento interanual en diciembre de 2019, influyendo el menor requerimiento de mano de obra en todas las ramas explicativas, en particular primaria y manufactura, con ello, en el periodo enero-diciembre de 2019, el empleo en Iquitos acumuló una caída de 2,8 por ciento.
- El **crédito total** en Loreto a abril ascendió a S/ 2 823 millones, mayor en 5,6 por ciento al monto alcanzado en abril del año 2022; por tipo de crédito destaca el crecimiento del segmento personas (13,2 por ciento), en donde los créditos del tipo consumo crecieron en 14,1 por ciento y los créditos hipotecarios se incrementaron en 7,6 por ciento. Por su lado, el segmento empresas registra una caída de 2,5 por ciento.

- La **inversión pública** aumentó en 22,2 por ciento interanual en abril, debido al mayor dinamismo en dos de los tres niveles de gobierno; así, en el Gobierno Nacional se incrementó en 95,5 por ciento y en el Gobierno Regional se expandió 51,1 por ciento; sin embargo, en los Gobiernos Locales se redujo en 27,5 por ciento.
- Entre los proyectos con mayor monto devengado: el **Gobierno Nacional** desembolsó S/ 10,3 millones en la ampliación de la electrificación rural, en las provincias de Datem del Marañón y Loreto; S/ 1,6 millones en la instalación del servicio de agua potable y saneamiento en la comunidad nativa de Moyobambillo, en el distrito de Balsapuerto; S/ 1,5 millones en la creación del servicio de agua del sistema de riego del río Shanusi, en el distrito de Yurimaguas; entre otros. El **Gobierno Regional** desembolsó S/ 14,4 millones en el mejoramiento de vías de interconexión del AA. HH San Antonio, en el distrito de Iquitos; S/ 8,3 millones en el mejoramiento del servicio de transitabilidad de la prolongación Navarro Caúper, en el distrito de San Juan Bautista; S/ 3,1 millones en la creación del centro de abastecimiento y de comercialización de productos agropecuarios de la ciudad Iquitos, en el distrito de Iquitos; entre otros. Los **Gobiernos Locales** desembolsaron S/ 8,9 millones en el mejoramiento del sistema de agua potable, saneamiento y tratamiento de aguas servidas de la ciudad de Nauta; S/ 2,7 millones en el mejoramiento de los servicios de educación inicial en comunidades indígenas de diversas localidades, en el distrito de Balsapuerto; S/ 2,0 millones en la creación del servicio de agua potable y saneamiento en el caserío Bolívar, en el distrito de Sarayacu, entre otros.

Cuadro N° 1
LORETO: OTROS INDICADORES DE ACTIVIDAD ECONÓMICA

(Variación % respecto a similar mes del año anterior)

		Nov.22	Dic.22	Ene.23	Feb.23	Mar.23	Abr.23
Producción industrial 1/	↓	-31,2	↑ 4,3	↓ -36,7	↓ -26,1	↓ -19,0	↓ -30,1
Arribos a los establecimientos de hospedaje	↓	-20,4	↓ -18,3	n.d.	n.d.	n.d.	n.d.
Crédito total	↑	7,5	↑ 8,2	↑ 3,7	↑ 6,0	↑ 5,5	5,6
Créditos de consumo	↑	19,8	↑ 23,0	↑ 20,9	↑ 20,3	↑ 16,3	14,1
Crédito hipotecario	↑	4,6	↑ 5,7	↑ 7,7	↑ 8,4	↑ 8,4	7,6
Inversión pública 1/	↑	56,4	↑ 17,3	↓ -59,8	↓ 6,1	↑ -7,8	22,2

1/ En términos reales.

Fuentes: SBS y AFP, MEF, DIRCETUR y DIREPRO.

Elaboración: BCRP, Sucursal Iquitos. Departamento de Estudios Económicos.

I. ACTIVIDAD PRODUCTIVA

1. Actividad primaria

1.1. Sector agropecuario

- La actividad agropecuaria registra un crecimiento de 0,7 por ciento en abril, debido al desempeño positivo del subsector agrícola, vinculado a la mayor producción de cultivos orientados al mercado interno. Las condiciones climáticas durante el mes de abril, en las zonas de monitoreo fenológico, fueron variadas, pero favorables para la mayoría de los cultivos agrícolas.
- En el periodo enero-abril, la producción agropecuaria acumula un crecimiento de 0,9 por ciento, debido a la mayor producción agrícola orientada al mercado interno.

Cuadro N° 2
LORETO: PRODUCCIÓN DE PRINCIPALES PRODUCTOS AGROPECUARIOS^{1/}
(Toneladas)

Sub-sectores	Estructura Porcentual 2019 ^{2/}	Abril				Enero - Abril			
		2022	2023	Var. %	Contribución ^{3/}	2022	2023	Var. %	Contribución ^{3/}
AGRÍCOLA	76,4			2,3	1,6			2,2	1,7
Orientado a la industria	17,4			-3,1	-0,4			-2,7	-0,4
Caña de azúcar	1,7	12 196	12 277	0,7	0,0	59 115	59 439	0,5	0,0
Palma aceitera	5,0	10 213	10 222	0,1	0,0	37 843	37 888	0,1	0,0
Maíz amarillo duro	10,0	973	738	-24,2	-0,4	17 983	16 587	-7,8	-0,5
Cacao	0,6	30	29	-3,3	0,0	200	220	10,3	0,1
Orientado al mercado interno	59,0			3,4	2,0			3,3	2,0
Arroz cáscara	11,9	1 377	1 107	-19,6	-0,5	17 844	17 124	-4,0	-0,3
Yuca	20,3	31 778	34 029	7,1	1,8	152 992	163 066	6,6	1,7
Plátano	13,3	21 131	21 473	1,6	0,3	89 598	93 907	4,8	0,7
Maíz choclo	1,2	338	543	60,7	0,3	3 852	3 239	-15,9	-0,2
Piña	0,9	469	481	2,6	0,0	4 982	5 025	0,9	0,0
Otros	11,4	22 987	23 350	1,2	0,1	103 306	104 630	1,0	0,1
PECUARIO	23,6			-3,0	-0,9			-3,0	-0,7
Carne de aves ^{4/}	17,3	2 420	2 347	-3,0	-0,7	9 736	9 522	-2,2	-0,4
Carne de porcino ^{4/}	1,8	205	205	-0,2	0,0	832	789	-5,3	-0,1
Carne de vacuno ^{4/}	2,0	221	220	-0,2	0,0	976	918	-6,0	-0,1
Huevo	2,2	399	370	-7,2	-0,2	1 672	1 594	-4,6	-0,1
Leche	0,2	116	117	0,9	0,0	470	444	-5,4	0,0
Otros ^{4/}	0,1	5	5	0,0	0,0	24	23	0,0	0,0
SECTOR AGROPECUARIO	100,0			0,7	0,7			0,9	0,9

1/ Cifras preliminares.

2/ Estimado a precios de 2007.

3/ En base a la estructura porcentual de similar periodo de 2020.

4/ Peso de animales en pie.

Fuente: DRAL y MIDAGRI.

Elaboración: BCRP, Sucursal Iquitos. Departamento de Estudios Económicos.

- El subsector agrícola creció en 2,3 por ciento interanual en abril, inducido por la mayor producción de yuca, plátano y maíz choclo; todos ellos explicados por mayores áreas cosechadas, ante las favorables condiciones climáticas y disposición de terrenos. En el periodo enero-abril acumula un crecimiento de 2,2 por ciento.
- El subsector pecuario se redujo en 3,0 por ciento interanual en abril, influyendo la menor producción de carne de aves y de huevo; asimismo, en el periodo enero-abril acumula una caída de 3,0 por ciento interanual.
- En el periodo agosto-abril de la campaña 2022-2023, la superficie sembrada se redujo en 3,8 por ciento (3 590 hectáreas menos) respecto a similar periodo de la campaña anterior, por la reducción de la frontera agrícola de arroz cáscara, maíz amarillo y plátano, principalmente.

Cuadro N° 3
LORETO: SUPERFICIE SEMBRADA 1/
(Hectáreas)

	Campaña Agrícola ^{2/}		Variación	
	2021/2022	2022/2023	Absoluta	Porcentual
CULTIVOS TRANSITORIOS	87 387	84 885	-2 502	-2,9
Arroz cáscara	19 519	18 560	- 959	-4,9
Maíz amarillo	23 378	22 506	- 872	-3,7
Maíz choclo	2 727	2 479	- 248	-9,1
Yuca	37 653	37 208	- 445	-1,2
Frijol grano seco	410	431	21	5,1
Frijo caupí	1 160	1 184	24	2,1
Otros	2 540	2 517	- 23	-0,9
CULTIVOS PERMANENTES	8 046	6 958	-1 088	-13,5
Palma aceitera	88	92	4	4,5
Plátano	6 629	5 788	- 841	-12,7
Camu camu	0	0	-	-
Otros	1 329	1 078	- 251	-18,9
Total	95 433	91 843	-3 590	-3,8

1/ Cifras preliminares.

2/ De agosto a abril.

Fuente: DRAL.

Elaboración: BCRP, Sucursal Iquitos. Departamento de Estudios Económicos

1.2. Sector pesca

- El VBP² del sector pesca creció 34,8 por ciento interanual en marzo de 2023, influyendo el mayor desembarque de pescado para consumo humano (50,0 por ciento). Contrariamente, pesca ornamental se redujo en 4,2 por ciento, por las menores ventas al mercado externo.

Cuadro N° 4
LORETO: PRODUCCIÓN PESQUERA 1/
(Toneladas y miles de unidades)

	Marzo			Enero - Marzo		Var. %
	2022	2023	Var. %	2022	2023	
Consumo Humano (toneladas)	560	841	50,0	3 142	2 632	-16,2
Fresco	550	747	35,7	3 004	2 358	-21,5
Llambina	37	14	- 62,4	119	49	-58,9
Ractacara	68	24	- 65,4	195	82	-58,1
Boquichico	149	208	39,8	714	642	-10,1
Palometa	23	114	385,4	854	423	-50,5
Sardina	13	23	78,8	60	69	16,4
Otras especies	260	364	40,0	1 062	1 094	3,0
Salpreso	1	10	655,8	16	28	81,7
Seco salado	9	84	846,8	122	245	99,9
Ornamentales (miles de unidades)	631	604	-4,2	1 884	1 413	-25,0
Mercado interno	36	94	163,3	261	195	-25,4
Mercado externo	596	511	-14,2	1 623	1 218	-25,0
Stock remanente y/o mortandad	0	0	-	0	0	-
SECTOR PESCA 2/			34,8			-18,0

1/ Cifras preliminares

2/ Estimado a precios de 2007.

Fuente: DIREPRO.

Elaboración: BCRP, Sucursal Iquitos. Departamento de Estudios Económicos.

² Valor bruto de la producción.

- En el periodo enero-marzo, la producción pesquera se redujo en 18,0 por ciento, explicada por el menor desembarque de pescado para consumo humano (-16,2 por ciento), así como por la menor venta de peces ornamentales (-25,0 por ciento).

1.3. Sector minería

- La producción fiscalizada de petróleo crudo en abril de 2023 registra un crecimiento de 55,1 por ciento interanual. El Lote 95, operado por la empresa PetroTal fue el único que reporta producción para dicho mes.

Cuadro N° 5
LORETO: PRODUCCIÓN DE PETRÓLEO CRUDO 1/
(Miles de barriles)

Hidrocarburos	Estructura Porcentual 2019 ^{2/}	Abril				Enero - Abril			
		2022	2023	Var. %	Contribución ^{3/}	2022	2023	Var. %	Contribución ^{3/}
Petróleo crudo	100,0	410	635	55,1	55,1	1 479	1 758	18,9	18,9
SECTOR MINERÍA 2/	100,0			55,1	55,1			18,9	18,9

^{1/} Cifras preliminares.

^{2/} Estimado a precios de 2007.

^{3/} En base a la estructura porcentual de similar periodo de 2020.

Fuente: Perúpetro S.A.

Elaboración: BCRP, Sucursal Iquitos. Departamento de Estudios Económicos.

- En el periodo enero-abril, la producción fiscalizada de petróleo crudo acumula un incremento de 18,9 por ciento respecto a similar periodo del año anterior, debido a la mayor producción del lote 95 (21,4 por ciento), ya que el lote 67 reporta una reducción de 57,6 por ciento.

Gráfico N° 1
LORETO: PRODUCCIÓN DE PETRÓLEO CRUDO
(Var. % respecto a similar periodo del año anterior)

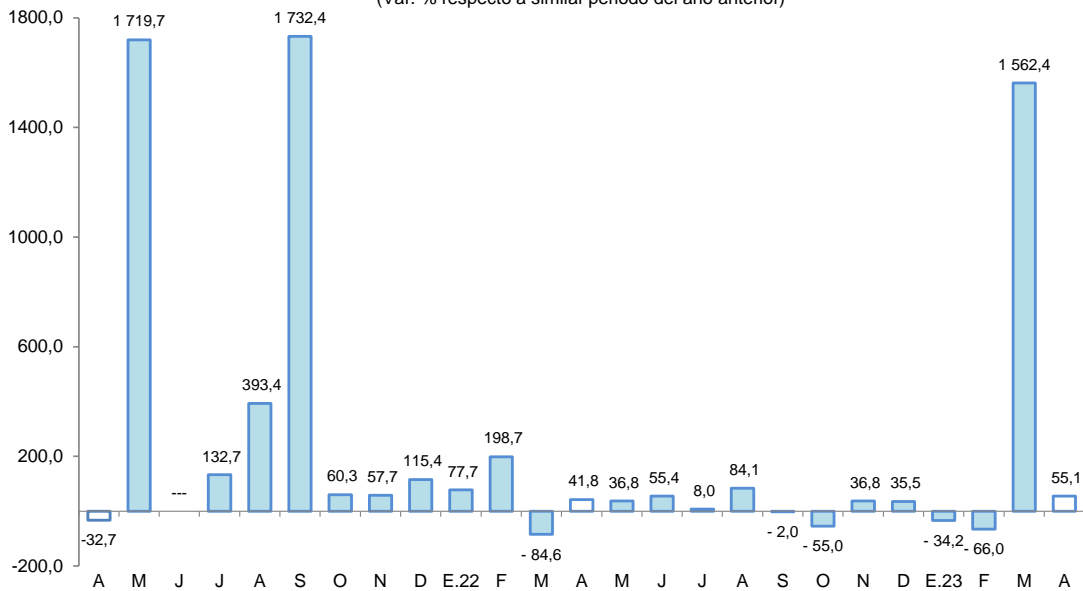

Fuente: Perúpetro S.A.

Elaboración: BCRP, Sucursal Iquitos. Departamento de Estudios Económicos.

- Por el lado del precio internacional del petróleo (WTI), para abril 2023 se sitúa en US \$80, lo que representa un 22,1 por ciento menos que la cotización de abril de 2022.



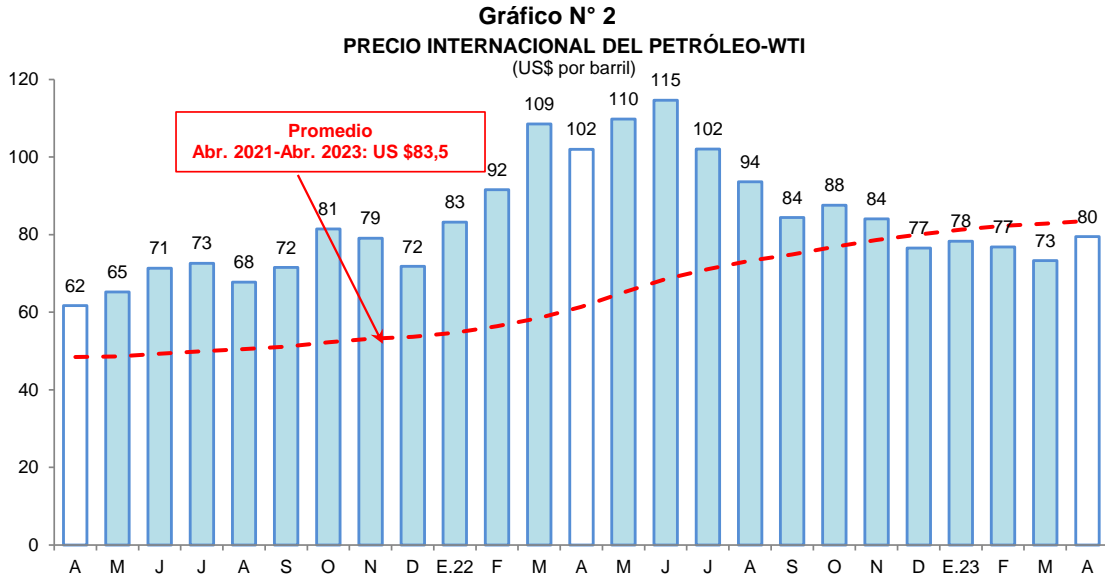

2. Otros indicadores sectoriales

2.1 Sector manufactura

- La manufactura se contrajo en 30,1 por ciento interanual en abril, explicado por el desempeño negativo de la industria primaria (-40,4 por ciento) y no primaria (-20,6 por ciento). En el período enero-abril, la producción manufacturera acumula una caída de 28,8 por ciento respecto a similar periodo del año anterior.

Cuadro N° 6
LORETO: ÍNDICE DE VOLUMEN FÍSICO MANUFACTURERO 1/
(Var. % real respecto a similar periodo del año anterior)

Ramras de actividad	Estructura Porcentual 2017 ^{2/}	Abril		Enero - Abril	
		Var. %	Contribución ^{3/}	Var. %	Contribución ^{3/}
MANUFACTURA PRIMARIA	64,8	-40,4	-19,5	-39,1	-20,9
Refinación de petróleo	64,8	-40,4	-19,5	-39,1	-20,9
MANUFACTURA NO PRIMARIA	35,2	-20,6	-10,6	-16,9	-7,9
Conservas de palmito	0,1	-	-	-	-
Alimentos para animales	0,1	-	-	-	-
Productos de panadería	0,3	5,7	0,0	5,3	0,0
Bebidas malteadas	0,0	-	-	-	-
Bebidas gaseosas	7,1	24,1	1,2	10,2	0,5
Madera aserrada	8,2	-19,6	-1,4	33,3	1,5
Triplay	5,5	-6,5	-0,6	-9,2	-0,7
Periódicos	0,1	20,0	0,0	20,1	0,0
Impresión	0,1	64,1	0,0	9,5	0,0
Oxígeno industrial	0,1	-14,5	0,0	-31,5	0,0
Mallas metálicas	0,0	-	-	-	-
Motores para pozos	0,0	-	-	-	-
Motocicletas y motokar	13,5	-32,7	-9,9	-31,6	-9,1
SECTOR MANUFACTURA	100,0	-30,1	-30,1	-28,8	-28,8

^{1/} Cifras preliminares.

^{2/} Estimado a precios de 2007.

^{3/} En base a la estructura porcentual de similar periodo de 2020.

Fuente: DIREPRO y Empresas.

Elaboración: BCRP, Sucursal Iquitos. Departamento de Estudios Económicos.

- La industria primaria registró una contracción de 40,4 por ciento interanual en abril, explicado por la menor producción de derivados de petróleo crudo; con ello, durante el período enero-abril, acumuló una reducción de 39,1 por ciento interanual.
- La industria no primaria decreció 20,6 por ciento en abril respecto a similar mes del año anterior, sustentado por la menor producción de motocicletas, motokar, madera aserrada y triplay; consecuentemente, en el período enero-abril, acumula una caída de 16,9 por ciento interanual.

Gráfico N° 3
LORETO: IVF MANUFACTURA NO PRIMARIA
 (Var. % real respecto a similar periodo del año anterior)

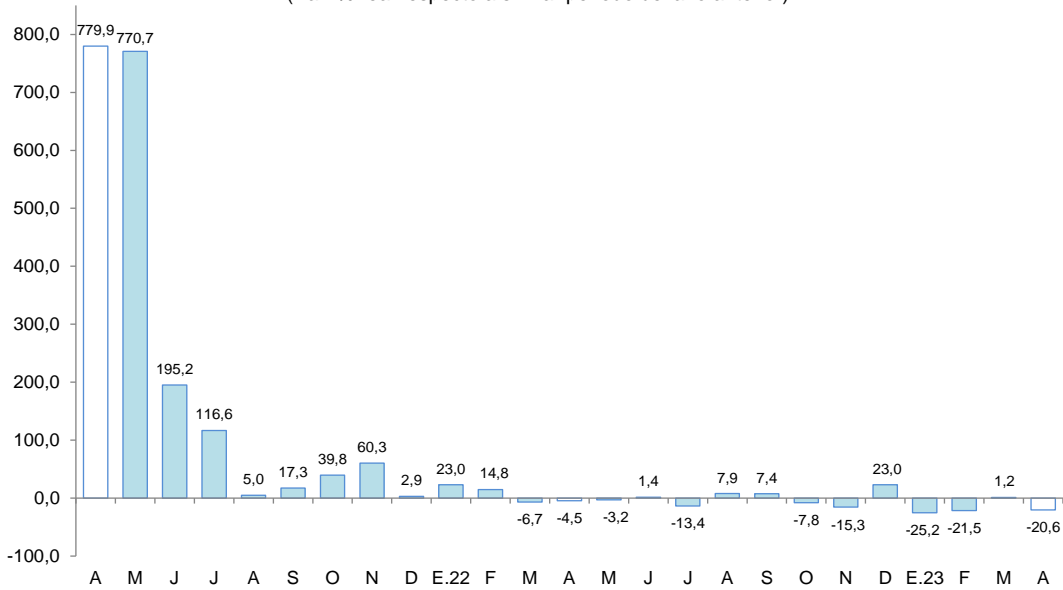

Fuente: DIREPRO y Empresas
 Elaboración: BCRP, Sucursal Iquitos. Departamento de Estudios Económicos.

2.2 Arribos de turistas a los establecimientos de hospedaje

- Según MINCETUR, el número de arribos de turistas a los establecimientos de hospedaje se redujo en 18,3 por ciento con respecto a diciembre de 2021. El turismo interno cayó en 26,9 por ciento; mientras que el turismo receptivo creció en 28,0 por ciento.

Gráfico N° 4
LORETO: ARRIBOS A ESTABLECIMIENTOS DE HOSPEDAJE
 (Variación %)

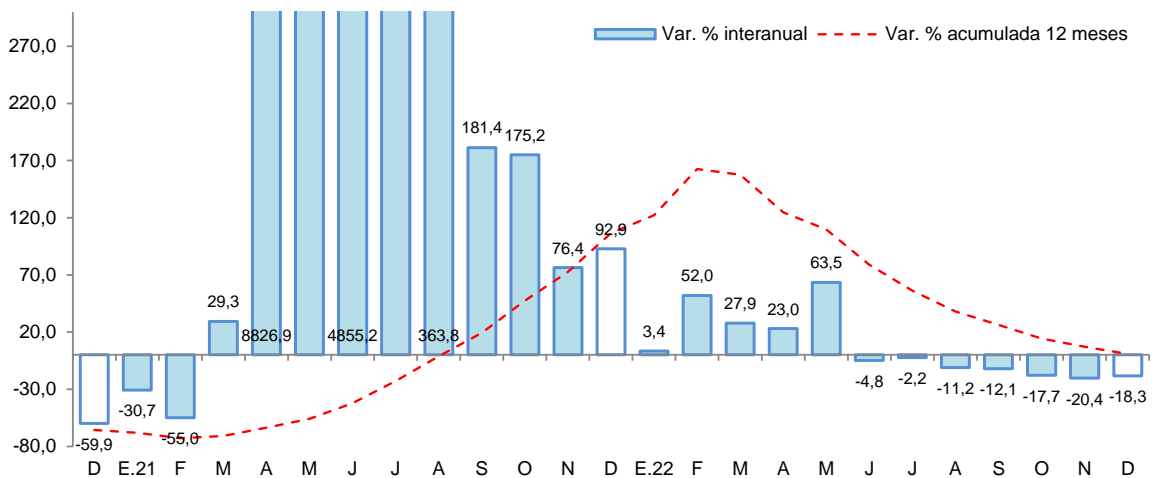

Fuente: MINCETUR.



- En el periodo enero-diciembre de 2022, el número de arribos de turistas a establecimientos de hospedaje acumuló un incremento de 0,8 por ciento interanual, debido al mayor flujo de turistas extranjeros.

II. ASPECTOS LABORALES

1. Empleo

- El empleo en empresas privadas formales de 10 y más trabajadores en Iquitos registró una disminución de 2,4 por ciento interanual en diciembre de 2019, explicada por el menor requerimiento de trabajadores en cuatro de las cinco ramas de actividad económica: primaria (-15,6 por ciento), manufactura (-6,7 por ciento), transporte y comunicaciones (-4,4 por ciento), y comercio (-2,6 por ciento).

Cuadro N° 7
IQUITOS: ÍNDICE MENSUAL DE EMPLEO EN EMPRESAS PRIVADAS FORMALES DE 10 A MÁS
TRABAJADORES, POR RAMA DE ACTIVIDAD^{1/}
(Octubre 2010=100)

Rama de Actividad	Diciembre			Enero - Diciembre		
	2018	2019	Var. %	2018	2019	Var. %
Primaria ^{2/}	39,2	33,1	-15,6	35,5	33,8	-4,6
Manufactura	68,3	63,7	-6,7	70,1	62,6	-10,6
Comercio	108,5	105,7	-2,6	109,4	107,2	-2,0
Transporte y Comunicaciones	78,2	74,7	-4,4	77,6	75,1	-3,1
Servicios ^{3/}	97,7	102,0	4,4	94,9	96,4	1,6
Total	80,3	78,4	-2,4	79,3	77,1	-2,8

Nota: La información corresponde al primer día de cada mes.

^{1/} Cifras preliminares.

^{2/} Conformada por las subramas agricultura, pesca e hidrocarburos.

^{3/} Conformada por las subramas servicios prestados a empresas, restaurantes y hoteles, establecimientos financieros, enseñanza, servicios sociales y comunales; y electricidad, gas y agua.

Fuente: MTPE – Encuesta Nacional de Variación Mensual del Empleo (ENVME).

- En el periodo enero-diciembre de 2019, el empleo en empresas privadas formales registró un nivel promedio menor en 2,8 por ciento frente a similar periodo del año 2018. Se registran menores requerimientos de trabajadores en cuatro de las cinco ramas de actividad económica, en particular manufactura (-10,6 por ciento).

Gráfico N° 5
CIUDAD DE IQUITOS: EMPLEO FORMAL URBANO EN EMPRESAS DE 10 A MÁS
TRABAJADORES (Año base octubre 2010=100)
(Var. % respecto a similar periodo del año anterior)

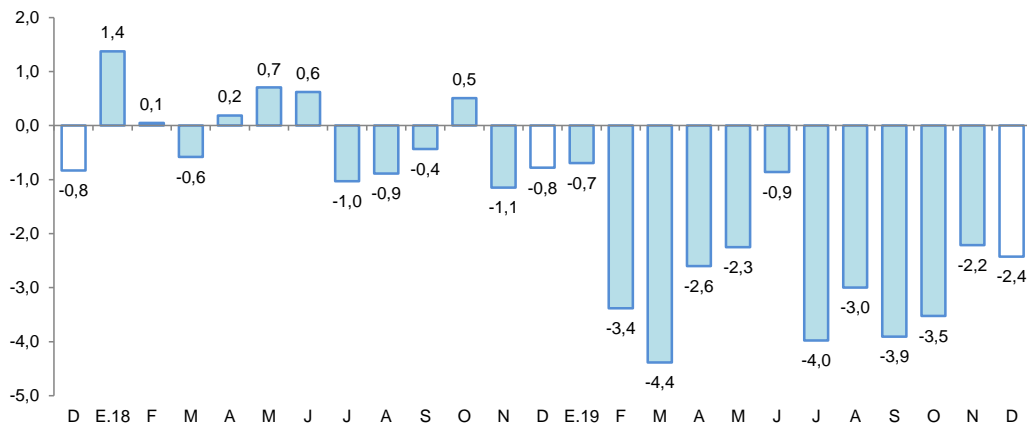

Fuente: MTPE – Encuesta Nacional de Variación Mensual del Empleo (ENVME).

III. SECTOR EXTERNO

1. Exportaciones

- Las exportaciones totalizaron US \$33,6 millones en el mes de abril, cifra que representa más de 2 veces la registrada en similar mes del año anterior, influyendo las mayores ventas de petróleo crudo y combustible, principalmente. Asimismo, en el periodo enero-abril acumularon un crecimiento de 59,2 por ciento interanual, debido a las mayores transacciones, también, de petróleo crudo y derivados, principalmente.

Cuadro N° 8
LORETO: EXPORTACIONES POR GRUPO DE PRODUCTOS^{1/}
(Valor FOB en millones de US\$)

TIPO	Estructura % 2020	Abril			Enero-Abril		
		2022	2023	Var. %	2022	2023	Var. %
PRODUCTOS TRADICIONALES	78,1	13,0	33,1	154,6	49,4	82,6	67,2
Agrícolas	0,0	0,0	0,0	-	0,4	0,0	- 100,0
Petróleo crudo y derivados	78,1	13,0	33,1	154,6	49,0	82,6	68,6
PRODUCTOS NO TRADICIONALES	21,8	1,1	0,5	- 54,5	3,7	2,1	- 43,2
Agropecuarios	7,3	0,3	0,1	- 66,7	0,7	0,8	14,3
Pesqueros	5,2	0,2	0,2	0,0	0,7	0,6	- 14,3
Maderas y sus manufacturas	7,4	0,0	0,1	-	0,7	0,3	- 57,1
Resto	1,9	0,6	0,1	- 83,3	1,7	0,4	- 76,5
OTRAS EXPORTACIONES^{2/}	0,1	0,0	0,0	-	0,1	0,0	- 100,0
TOTAL EXPORTACIONES	100,0	14,0	33,6	140,0	53,2	84,7	59,2

^{1/} Cifras preliminares.

^{2/} Incluye reparación de bienes de capital, equipo petrolero y partes para helicópteros.

Fuente: SUNAT

Elaboración: BCRP, Sucursal Iquitos. Departamento de Estudios Económicos.

- Las exportaciones de productos tradicionales en abril fueron casi 3 veces las registradas en similar mes del año anterior, debido a las mayores ventas de barriles de petróleo crudo y combustibles; con ello, en el periodo enero-abril, acumularon un crecimiento de 67,2 por ciento interanual, influyendo las mayores transacciones, también, de petróleo crudo y derivados.
- Las exportaciones de productos no tradicionales en abril se contrajeron en 54,5 por ciento con respecto a similar mes del año anterior, debido a las menores ventas de látex de sangre de grado (incluido en el rubro “resto”) y animales vivos (tortugas); de esta manera, en el periodo enero-abril, acumularon una contracción de 43,2 por ciento interanual, fundamentado por las menores transacciones de extracto de uña de gato y látex sangre de grado (ambos incluidos en el rubro “resto”), madera aserrada y peces ornamentales.
- En el mes de abril, los principales mercados de destino fueron: Brasil (98,4 por ciento), México (0,4 por ciento), Hong Kong (0,2 por ciento), China (0,2 por ciento) y Estados Unidos (0,2 por ciento). El primero adquirió petróleo crudo; el segundo, madera aserrada y tara en polvo; el tercero, animales vivos (tortugas); el cuarto, peces ornamentales; y el quinto, peces ornamentales y semillas de macambo.

2. Importaciones

- Las importaciones por la aduana de Iquitos fueron de US\$ 1,7 millones en abril, cifra que es casi 3 veces la registrada en similar mes del año anterior, debido a las mayores compras de bienes de consumo no duradero. Específicamente, se han importado productos alimenticios elaborados, como azúcar por US \$1,2 millones, aceite de soya por US \$276 mil y arroz blanco por US \$185 mil, provenientes de Brasil.



- En el periodo enero-abril, las importaciones fueron de US \$4,2 millones, cifra inferior en 84,1 por ciento con respecto a similar periodo del año anterior, sustentado por las menores compras de combustibles, materias para la industria y equipos de transporte, principalmente.

IV. CRÉDITO Y DEPÓSITOS

1. Crédito

- El saldo total de créditos en Loreto a abril ascendió a S/ 2 823 millones, mayor en 5,6 por ciento al monto alcanzado en abril del año 2022.
- El saldo de crédito en la banca múltiple representó el 57,9 por ciento del total y se incrementó en 1,1 por ciento interanual; asimismo, el saldo de las instituciones no bancarias, que canalizaron el 22,6 por ciento, se expandió en 11,4 por ciento interanual y fue resultado de los mayores créditos otorgados por las cajas municipales (7,6 por ciento), financieras (21,3 por ciento) y empresas de créditos (15,3 por ciento).
- Según tipo de crédito, destaca el crecimiento del segmento personas (13,2 por ciento), en donde los créditos del tipo consumo crecieron en 14,1 por ciento y los créditos hipotecarios se incrementaron en 7,6 por ciento. Por su lado, el segmento empresas registra una caída de 2,5 por ciento.

Cuadro N° 9
Loreto: Crédito Nominal - Abril 2023

	Estructura % Abr-23	Saldo en millones de soles		Tasa de crecimiento (%)	
		Mar-23	Abr-23	Mes	12 Meses
Banco de la Nación	19,4	543	547	0,8	14,5
Agrobanco	0,1	4	4	-0,9	-44,3
Banca Múltiple	57,9	1 616	1 634	1,1	1,1
Instituciones No Bancarias	22,6	636	638	0,3	11,4
Financieras	6,6	186	187	0,6	21,3
Cajas Municipales	15,6	439	440	0,2	7,6
Cajas Rurales	0,0	0	0	-	-
Empresas de Créditos	0,4	11	11	2,9	15,3
Arrendamiento Financiero	0,0	0	0	-	-
TOTAL	100,0	2 800	2 823	0,8	5,6
Empresas	44,7	1 253	1 262	0,8	-2,5
Personas	55,3	1 547	1 560	0,9	13,2
Consumo	47,8	1 339	1 350	0,8	14,1
Hipotecario	7,5	208	211	1,4	7,6
MN	98,5	2 765	2 782	0,6	5,3
ME	1,5	34	41	19,8	32,3
ME (Mill. US\$)		9	11	21,4	36,6

Fuente: SBS y AFP

Elaboración: BCRP - Sucursal Iquitos. Departamento de Estudios Económicos.

- La ratio crédito/depósitos pasó de 1,56 en abril de 2022 a 1,81 en abril de 2023, es decir, se incrementó en 0,25 puntos porcentuales. Esta ratio es mayor que la unidad, por lo tanto, indica que Loreto es un departamento demandante neto de crédito.

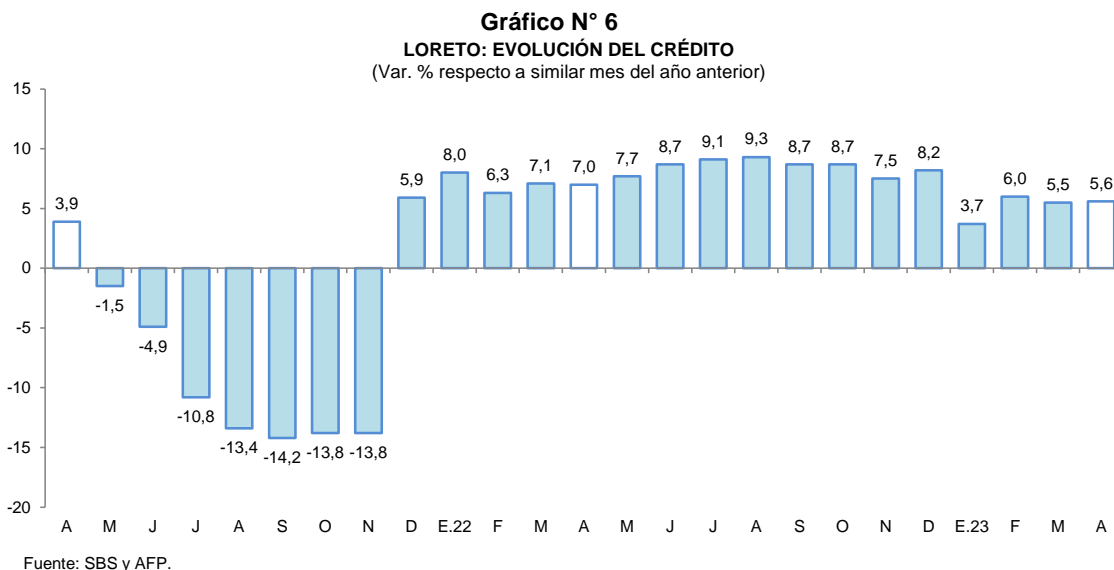

- Por tipo de moneda, el saldo en moneda nacional creció 5,3 por ciento interanual, representando el 98,5 por ciento del total; por su lado, en moneda extranjera se incrementó en 32,3 por ciento. Con ello, la participación relativa del crédito en moneda nacional se redujo en 0,3 puntos porcentuales con respecto a abril de 2022.

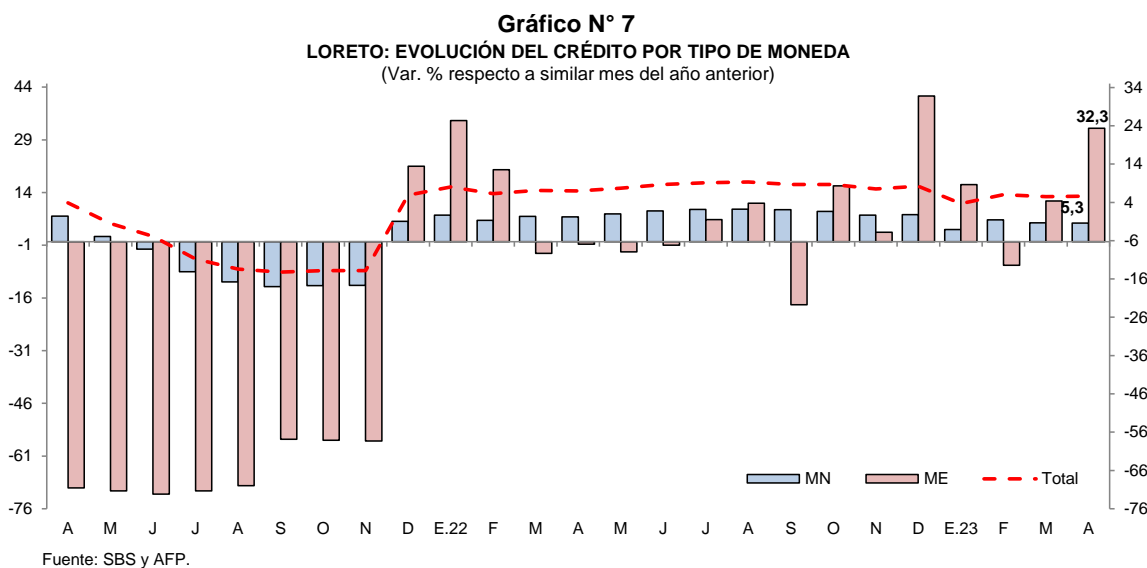

- La tasa de morosidad en febrero de 2023 fue de 8,1 por ciento, mayor en 0,7 puntos porcentuales a la registrada en similar mes del año anterior. La morosidad en las cajas municipales (5,4 por ciento) fue similar a la de febrero 2022; sin embargo, en la banca múltiple (10,2 por ciento) se incrementó en 1,1 puntos porcentuales.



Gráfico N° 8

LORETO: TASA DE MOROSIDAD ^{1/}
(Porcentaje)

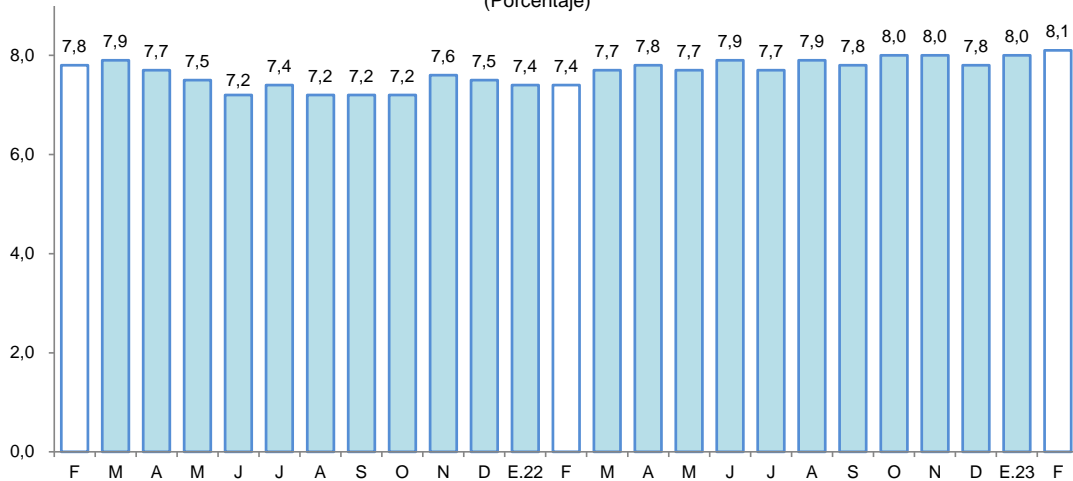

^{1/} preliminar, calculado en base a: (créditos vencidos + créditos en cobranza judicial) / colocaciones brutas.
Fuente: SBS y AFP.

2. Depósitos

- En abril, los depósitos en las instituciones del sistema financiero (S/ 1 561 millones) se redujeron en 8,7 por ciento interanual. Según tipo de depósito, los depósitos a la vista (22,8 por ciento del total) y de ahorro (47,4 por ciento del total) se redujeron en 22,6 y 17,1 por ciento interanual, respectivamente; mientras que, las captaciones a plazo (29,9 por ciento del total) crecieron en 29,8 por ciento.

Cuadro N° 10

Loreto: Depósito Nominal - Abril 2023

	Estructura % Abr-23	Saldo en millones de soles		Tasa de crecimiento (%)	
		Mar-23	Abr-23	Mes	12 Meses
Banco de la Nación	18,9	332	295	-11,2	-14,6
Banca Múltiple	64,0	1 013	999	-1,3	-9,3
Instituciones No Bancarias	17,1	265	266	0,5	1,5
Financieras	0,7	11	10	-2,0	8,9
Cajas Municipales	16,4	254	256	0,6	1,3
Cajas Rurales	0,0	0	0	-	-
TOTAL	100,0	1 610	1 561	-3,1	-8,7
Vista	22,8	385	355	-7,7	-22,6
Ahorro	47,4	769	739	-3,9	-17,1
A plazo	29,9	456	466	2,2	29,8
MN	80,8	1 316	1 260	-4,2	-9,4
ME	19,2	294	300	2,1	-5,8
ME (Mill. US\$)		78	81	3,4	-2,8

Fuente: SBS y AFP

Elaboración: BCRP - Sucursal Iquitos. Departamento de Estudios Económicos.

- Por tipo de institución financiera, los depósitos en la banca múltiple, cuya participación en los depósitos totales asciende a 64,0 por ciento, se redujeron en 9,3 por ciento interanual; sin embargo, en las instituciones no bancarias, que representan el 17,1 por ciento del total, crecieron en 1,5 por ciento, debido a las mayores captaciones de las cajas municipales (1,3 por ciento); y el Banco de la Nación (18,9 por ciento del total) los redujo en 14,6 por ciento interanual.

Gráfico N° 9

LORETO: EVOLUCIÓN DE LOS DEPÓSITOS
(Var. % respecto a similar mes del año anterior)

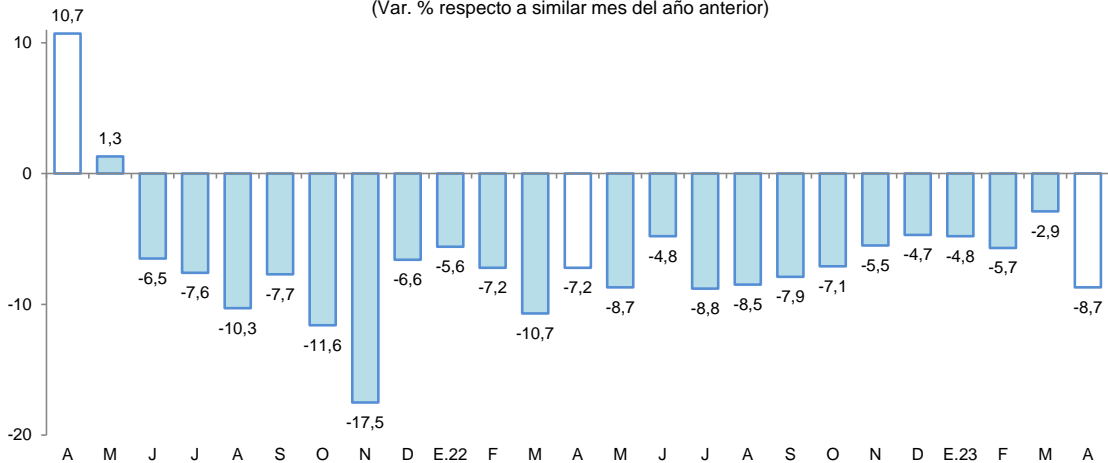

Fuente: SBS y AFP.

- Por tipo de moneda, los depósitos en soles representaron el 80,8 por ciento del total y se redujeron en 9,4 por ciento interanual; asimismo, las captaciones en moneda extranjera, con una importancia relativa de 19,2 por ciento, decrecieron en 5,8 por ciento interanual.
- La tasa de dolarización fue de 19,2 por ciento, es decir, mayor en 0,6 puntos porcentuales a la tasa registrada en abril de 2022. La menor liquidez en moneda nacional se debe a los menores depósitos a la vista y de ahorro; asimismo, la menor liquidez en moneda extranjera se debe a los menores depósitos a la vista y de ahorro en esa moneda.

Gráfico N° 10

LORETO: EVOLUCIÓN DE LOS DEPÓSITOS POR TIPO DE MONEDA
(Var. % respecto a similar mes del año anterior)

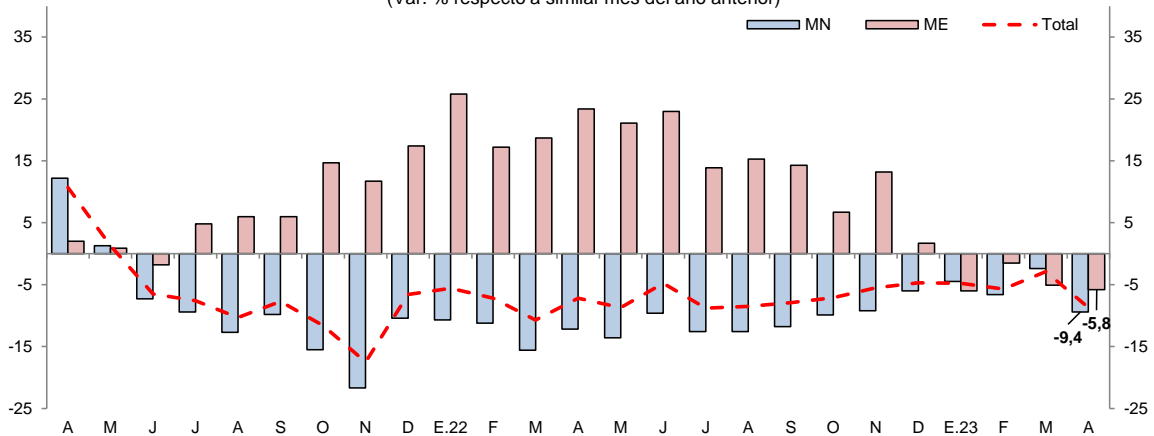

Fuente: SBS y AFP.

V. EJECUCIÓN DEL PRESUPUESTO DE GASTOS DEL GOBIERNO GENERAL

1. Gasto corriente no financiero

- El gasto corriente no financiero decreció 0,8 por ciento interanual en abril, explicado por los menores montos devengados en dos de los tres niveles de gobierno; así, los Gobiernos Locales lo disminuyeron en 8,7 por ciento, fundamentado por menores desembolsos en remuneraciones, compra de bienes y contratación de servicios; el Gobierno Regional lo disminuyó en 1,6 por ciento, debido a menores erogaciones en la compra de bienes, contratación de servicios, pagos de pensiones y otras prestaciones sociales; contrariamente, el Gobierno Nacional lo aumentó en 3,1 por ciento, sustentado por mayores gastos en transferencias, compra de bienes y contratación de servicios.



- En el período enero-abril, el gasto corriente no financiero creció en 1,8 por ciento interanual, explicado por los mayores gastos del Gobierno Regional y del Gobierno Nacional, los cuales aumentaron en 5,2 por ciento y 4,5 por ciento, respectivamente.

Cuadro N° 11
LORETO: GASTO CORRIENTE NO FINANCIERO^{1/}
(Millones de soles)

	Abril			Enero - Abril		
	2022	2023	Var. % real	2022	2023	Var. % real
Gobierno nacional	120,1	133,6	3,1	384,6	435,2	4,5
Gobierno regional	168,3	178,8	- 1,6	646,2	736,5	5,2
Gobiernos locales	40,6	40,0	- 8,7	170,0	152,9	- 17,1
Total	329,1	352,5	- 0,8	1 200,8	1 324,6	1,8

1/ Información actualizada al 1 de junio de 2023.

Fuente: MEF.

Elaboración: BCRP. Sucursal Iquitos.

2. Inversión pública

- La inversión pública aumentó en 22,2 por ciento interanual en abril, debido al mayor dinamismo en dos de los tres niveles de gobierno; así, en el Gobierno Nacional se incrementó en 95,5 por ciento, explicado por la mayor ejecución de obras en los sectores de energía, saneamiento y seguridad; en el Gobierno Regional se expandió 51,1 por ciento, influyendo la aceleración en la ejecución de obras en los sectores de transporte, educación y turismo; sin embargo, en los Gobiernos Locales se redujo en 27,5 por ciento, fundamentado por las menores inversiones en educación, orden público y comercio.
- En el período enero-abril, la inversión pública se contrajo 0,7 por ciento interanual, explicado por la menor ejecución de obras en los Gobiernos Locales, en donde se redujo 52,4 por ciento con respecto a similar periodo del año anterior.
- Acumulado al mes de abril, la inversión ejecutada representó el 20,6 por ciento del presupuesto institucional modificado (PIM): el Gobierno Regional ejecutó el 23,2 por ciento; los Gobiernos Locales ejecutaron el 20,1 por ciento; y el Gobierno Nacional avanzó con el 17,1 por ciento.

Cuadro N° 12
LORETO: INVERSIÓN PÚBLICA^{1/2/}
(Millones de soles)

	Abril			Enero - Abril		
	2022	2023	Var. % real	2022	2023	Var. % real
Gobierno nacional	13,5	28,5	95,5	35,0	84,2	122,7
Gobierno regional	40,4	65,8	51,1	135,2	164,9	12,3
Gobiernos locales	43,3	33,9	-27,5	117,4	60,7	-52,4
Total	97,2	128,2	22,2	287,6	309,8	-0,7

1/ Información actualizada al 1 de junio de 2023.

2/ Comprende la adquisición de activos no financieros.

Fuente: MEF.

Elaboración: BCRP. Sucursal Iquitos.

Gráfico N° 11

LORETO: INVERSIÓN PÚBLICA

(Var. % real respecto a similar periodo del año anterior)

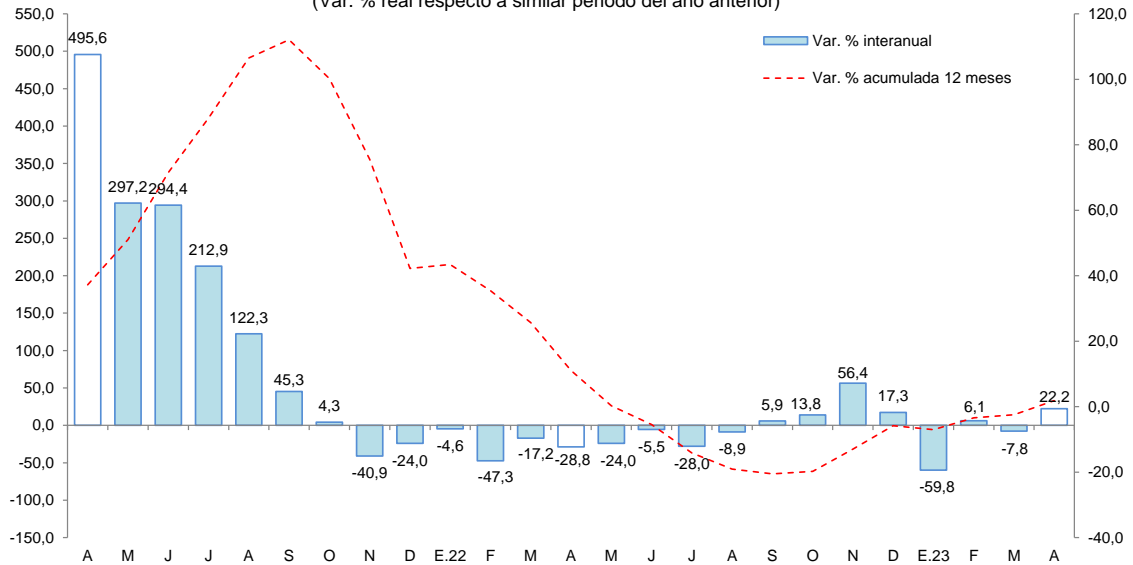

Fuente: MEF.
Elaboración: BCRP. Sucursal Iquitos.

Los proyectos con mayor monto mensual devengado, por nivel de gobierno, son los siguientes:

- El **Gobierno Nacional** desembolsó S/ 10,3 millones en la ampliación de la electrificación rural, en las provincias de Datem del Marañón y Loreto; S/ 1,6 millones en la instalación del servicio de agua potable y saneamiento en la comunidad nativa de Moyobambillo, en el distrito de Balsapuerto; S/ 1,5 millones en la creación del servicio de agua del sistema de riego del río Shanusi, en el distrito de Yurimaguas; S/ 1,1 millones en el mejoramiento del servicio de energía eléctrica en la localidad de Bretaña, en el distrito Puinahua, entre otros.
- El **Gobierno Regional** desembolsó S/ 14,4 millones en el mejoramiento de vías de interconexión del AA.HH San Antonio, en el distrito de Iquitos; S/ 8,3 millones en el mejoramiento del servicio de transitabilidad de la prolongación Navarro Caúper, en el distrito de San Juan Bautista; S/ 3,1 millones en la creación del centro de abastecimiento y de comercialización de productos agropecuarios de la ciudad Iquitos, en el distrito de Iquitos; S/ 3,0 millones en el mejoramiento de los servicios educativos de la I.E.I.P.M. N° 601374-754 Simón Bolívar, en el distrito de San Juan Bautista; S/ 3,0 millones en el mejoramiento de vías de acceso al AA.HH Ciudad Jardín y Caserío Cabo López, en el distrito de Belén, entre otros.
- Los **Gobiernos Locales** desembolsaron S/ 8,9 millones en el mejoramiento del sistema de agua potable, saneamiento y tratamiento de aguas servidas de la ciudad de Nauta; S/ 2,7 millones en el mejoramiento de los servicios de educación inicial en comunidades indígenas de diversas localidades, en el distrito de Balsapuerto; S/ 2,0 millones en la creación del servicio de agua potable y saneamiento en el caserío Bolívar, en el distrito de Sarayacu; S/ 1,9 millones en la instalación del servicio de agua potable y saneamiento de diversas localidades, en el distrito de Cahuapanas; S/ 1,4 millones en la creación del observatorio del delito, en el distrito de Punchana, entre otros.



ANEXOS



BANCO CENTRAL DE RESERVA DEL PERÚ – SUCURSAL QUITOS

Anexo Nº 01

LORETO: PRODUCCIÓN AGROPECUARIA ^{1/}
(T.M.)

	2022									Total Ene.-Dic.	2023				
	Abr.	May.	Jun.	Jul.	Ago.	Set.	Oct.	Nov.	Dic.		Ene.	Feb.	Mar.	Abr.	
Total agrícola	101 492	95 042	94 870	106 183	121 061	157 758	178 443	178 034	190 075	1 609 181	143 397	134 898	118 581	104 249	Total agrícola
Arroz cáscara	1 377	858	852	3 714	7 721	19 653	26 174	14 211	16 549	107 576	8 370	4 631	3 016	1 107	Arroz cáscara
Frijol grano seco	0	0	0	0	1 231	2 102	1 229	475	32	5 069	0	0	0	0	Frijol grano seco
Frijol caupí	0	0	0	0	106	2 086	3 241	1 080	105	6 618	0	0	0	0	Frijol caupí
Plátano	21 131	21 288	21 881	20 607	22 298	23 681	23 979	24 386	25 268	272 986	24 579	25 519	22 336	21 473	Plátano
Yuca	31 778	29 708	32 617	38 461	38 976	43 319	47 157	57 083	60 839	501 152	45 709	44 996	38 332	34 029	Yuca
Maíz choclo	338	263	161	318	945	2 377	3 788	3 147	2 766	17 617	1 284	748	664	543	Maíz choclo
Limón	1 147	1 114	1 036	964	929	882	515	577	750	11 357	1 141	1 125	1 169	1 156	Limón
Naranja	244	236	264	243	253	273	214	421	483	3 595	310	331	317	238	Naranja
Papaya	1 175	1 201	1 309	1 336	1 397	1 398	1 329	1 329	2 015	16 426	1 343	1 355	1 318	1 201	Papaya
Tomate	18	23	19	23	47	294	599	241	149	1 484	28	23	20	18	Tomate
Piña	469	359	348	340	1 095	1 933	2 041	2 881	4 254	18 233	2 301	1 336	907	481	Piña
Cacao	30	16	5	18	75	104	125	183	372	1 097	60	78	53	29	Cacao
Caña de azúcar	12 196	12 844	13 464	13 342	13 850	14 839	11 163	13 878	15 058	167 553	16 616	16 140	14 406	12 277	Caña de azúcar
Maíz amarillo duro	973	427	391	3 640	7 675	13 991	19 425	23 165	23 364	110 061	9 110	4 084	2 655	738	Maíz amarillo duro
Palma aceitera	10 213	10 416	8 715	9 195	9 356	9 310	9 750	9 633	9 978	114 196	10 261	8 606	8 799	10 222	Palma aceitera
Camu camu	1 024	183	0	0	0	477	1 021	1 513	1 903	12 522	1 709	2 383	2 422	1 051	Camu camu
Otros agrícolas															Otros agrícolas
Cocona	372	332	366	408	367	398	342	452	589	4 946	440	489	434	391	Cocona
Pepino	81	55	63	69	96	168	248	232	152	1 425	91	78	88	81	Pepino
Pijuayo Palmito	83	92	99	124	121	137	168	167	174	1 456	107	105	81	82	Pijuayo Palmito
Sacha inchi	22	23	24	22	26	25	12	31	167	441	27	33	26	22	Sacha inchi
Sandía	0	0	0	0	801	3 786	7 395	2 518	170	14 670	0	0	0	0	Sandía
Toronja	359	329	357	331	231	218	170	209	282	3 550	354	371	352	359	Toronja
Zapallo	38	32	13	51	119	318	1 100	516	161	2 488	52	44	37	38	Zapallo
Resto agrícola	18 424	15 243	12 886	12 977	13 346	15 989	17 258	19 707	24 495	212 663	19 505	22 423	21 149	18 713	Resto agrícola
TOTAL PECUARIO ^{2/}	3 365	3 337	3 428	3 658	3 669	3 777	3 799	3 617	4 756	43 753	3 477	3 134	3 416	3 263	TOTAL PECUARIO ^{2/}
Carne de ave	2 420	2 361	2 521	2 741	2 730	2 821	2 817	2 652	3 626	32 005	2 541	2 163	2 472	2 347	Carne de ave
Carne de porcino	205	209	207	208	179	180	175	178	263	2 432	172	209	203	205	Carne de porcino
Carne de vacuno	221	228	218	207	229	233	253	258	313	2 915	240	230	228	220	Carne de vacuno
Carne de ovino	5	5	4	5	5	6	7	8	8	72	7	6	6	5	Carne de ovino
Carne de búfalo	0	0	0	0	0	0	0	0	0	1	0	0	0	0	Carne de búfalo
Leche	116	117	114	121	121	119	122	113	124	1 421	100	111	117	117	Leche
Huevos	399	416	365	376	405	417	426	409	421	4 907	418	417	390	370	Huevos

1/ Cifras preliminares.

2/ Peso neto.

Fuente: Dirección Regional del MIDAGRI de Loreto.

Elaboración: BCRP - Sucursal Iquitos.



Anexo Nº 02

LORETO: PRODUCCIÓN PESQUERA
(T.M.)

	2022										Total	2023				
	Abr.	May.	Jun.	Jul.	Ago.	Set.	Oct.	Nov.	Dic.	Ene.-Dic.	Ene.	Feb.	Mar.	Abr.		
Desembarque total ^{1/}	921	603	939	988	984	1 869	526	592	423	10 988	916	875	841	n.d.	Desembarque total ^{1/}	
Fresco	874	561	913	927	707	1 427	517	573	416	9 919	827	785	747	n.d.	Fresco	
Salpreso	1	5	7	12	15	27	6	17	5	111	9	10	10	n.d.	Salpreso	
Seco-salado	45	38	18	49	262	415	4	2	3	958	80	80	84	n.d.	Seco-salado	
Desembarque total ^{2/}	921	603	939	988	984	1 869	526	592	423	10 988	915	875	841	n.d.	Desembarque total ^{2/}	
Boquichico	223	146	230	322	302	492	174	135	91	2 836	236	230	226	n.d.	Boquichico	
Carachama	10	3	14	12	4	12	8	14	6	130	11	11	10	n.d.	Carachama	
Corvina	3	3	9	4	8	8	5	4	3	68	6	5	5	n.d.	Corvina	
Chambira	13	4	15	13	7	29	23	22	12	174	14	15	15	n.d.	Chambira	
Fasaco	12	4	16	16	18	35	10	17	7	196	16	16	15	n.d.	Fasaco	
Gamitana	2	3	6	6	2	9	3	2	2	76	6	4	4	n.d.	Gamitana	
Lisa	26	21	51	33	11	66	22	23	13	324	27	27	28	n.d.	Lisa	
Llambina	20	4	14	9	8	10	4	14	24	230	19	17	15	n.d.	Llambina	
Maparate	47	45	50	35	28	113	17	44	25	530	44	41	43	n.d.	Maparate	
Palometa	157	49	118	133	170	406	58	23	15	2 007	167	146	115	n.d.	Palometa	
Paco	5	19	16	28	67	76	4	7	4	284	24	23	23	n.d.	Paco	
Paiche	78	70	68	89	203	291	1	0	2	823	69	73	81	n.d.	Paiche	
Ractacara	33	4	19	22	16	16	7	24	39	370	31	29	25	n.d.	Ractacara	
Sabalo	24	63	69	20	19	12	5	6	4	247	21	22	23	n.d.	Sabalo	
Sardina	23	10	29	28	20	70	18	13	14	285	24	23	24	n.d.	Sardina	
Tucunaré	1	2	6	4	7	14	6	6	2	98	8	6	5	n.d.	Tucunaré	
Yaraqui	15	48	21	2	3	4	7	15	6	191	16	12	12	n.d.	Yaraqui	
Yulilla	18	1	5	0	0	2	2	4	2	79	7	6	6	n.d.	Yulilla	
Doncella	20	21	22	39	11	25	10	5	8	209	17	17	17	n.d.	Doncella	
Dorado	2	3	4	5	1	5	2	1	1	29	2	3	3	n.d.	Dorado	
Zúngaro	18	18	20	27	7	22	10	6	7	169	14	15	15	n.d.	Zúngaro	
Otras	170	62	138	140	69	152	130	204	137	1 633	136	133	131	n.d.	Otras	
Peces ornamentales ^{3/}	710	539	830	699	571	482	503	707	370	7 297	301	508	604	n.d.	Peces ornamentales ^{3/}	
Mercado interno	49	122	121	127	124	87	58	161	51	1 161	13	88	94	n.d.	Mercado interno	
Mercado externo	660	417	709	572	448	395	446	546	319	6 135	287	420	511	n.d.	Mercado externo	
Stock reman. y/o mort.	0	0	0	0	0	0	0	0	0	0	0	0	0	n.d.	Stock reman. y/o mort.	

1/ Por estado de conservación.

2/ Por tipo de especie.

3/ Miles de unidades.

Fuente: Dirección Regional de la Producción de Loreto.

Elaboración: BCRP - Sucursal Iquitos.

Anexo Nº 03

LORETO: PRODUCCIÓN DE MADERA ROLLIZA ^{1/}
(m³)

	2022										Total	2023				
	Abr.	May.	Jun.	Jul.	Ago.	Set.	Oct.	Nov.	Dic.	Ene.-Dic.	Ene.	Feb.	Mar.	Abr.		
Especies de madera																Especies de madera
Ana caspi	0	50	25	0	2	6	0	0	16	191	1 668	11	114	n.d.	Ana caspi	
Andiroba	0	0	0	54	0	0	0	0	9	111	0	0	12	n.d.	Andiroba	
Azúcar huayo	0	0	0	0	0	0	0	0	3	31	168	29	57	n.d.	Azúcar huayo	
Caoba	0	0	0	0	0	0	0	0	0	0	0	0	0	n.d.	Caoba	
Capinuri	6 054	11 331	5 917	2 146	599	2 084	1 574	1 702	3 997	47 962	2 936	4 839	5 657	n.d.	Capinuri	
Capirona	5 165	3 003	621	171	273	894	0	213	1 728	20 735	3 848	3 192	4 393	n.d.	Capirona	
Catahua	314	469	102	0	0	0	0	0	93	1 112	1 036	304	2 945	n.d.	Catahua	
Cedro	0	138	0	0	0	0	0	0	23	277	69	61	0	n.d.	Cedro	
Chingonga	9	35	0	2	0	0	0	0	11	138	59	50	29	n.d.	Chingonga	
Copaiba	20	345	9	0	0	0	0	0	111	1 332	2 899	2 042	2 040	n.d.	Copaiba	
Cumala	807	757	542	437	820	491	0	133	503	6 038	2 246	336	2 139	n.d.	Cumala	
Estoraque	0	0	0	0	0	0	0	0	0	0	1 186	890	663	n.d.	Estoraque	
Huayuro	856	138	20	223	174	0	0	58	144	1 725	585	240	2 038	n.d.	Huayuro	
Lagarto caspi	13	50	50	9	114	0	0	13	26	314	12	46	72	n.d.	Lagarto caspi	
Loro micuna	0	0	0	0	0	142	0	0	13	155	0	0	0	n.d.	Loro micuna	
Lupuna	1 030	295	51	66	115	57	0	0	227	2 729	2 401	304	2 082	n.d.	Lupuna	
Mari mari	7	56	0	5	7	96	0	54	35	423	70	78	21	n.d.	Mari mari	
Marupa	78	121	40	54	3	18	0	6	74	890	61	157	87	n.d.	Marupa	
Moena	9	62	0	55	29	0	0	8	45	544	148	29	111	n.d.	Moena	
Pali sangre	0	57	0	0	2	0	0	0	22	259	131	75	183	n.d.	Pali sangre	
Papelillo	590	0	595	79	0	0	0	0	116	1 396	156	32	307	n.d.	Papelillo	
Pashaco	214	177	11	166	67	23	0	0	95	1 146	319	324	311	n.d.	Pashaco	
Quinilla	262	295	0	1	165	0	0	2	92	1 106	277	78	890	n.d.	Quinilla	
Tornillo	1 553	3 284	1 821	1 425	828	999	65	408	1 465	17 578	2 351	1 995	2 378	n.d.	Tornillo	
Violeta	0	0	0	0	0	0	0	0	0	0	0	0	0	n.d.	Violeta	
Otros	1 979	3 624	2 249	588	2 367	1 255	316	136	1 718	20 615	20 685	8 238	15 911	n.d.	Otros	
TOTAL	18 959	24 288	12 054	5 481	5 564	6 065	1 955	2 732	10 567	126 807	43 313	23 350	42 439	n.d.	TOTAL	

1/ Cifras preliminares.

Fuente: Gerencia Regional de Desarrollo Forestal y Fauna Silvestre - GOREL.

Elaboración: BCRP - Sucursal Iquitos.



Anexo Nº 04

LORETO: PRODUCCIÓN DE MADERA ASERRADA ^{1/}
(m³)

	2022									Total Ene.-Dic.	2023				
	Abr.	May.	Jun.	Jul.	Ago.	Set.	Oct.	Nov.	Dic.		Ene.	Feb.	Mar.	Abr.	
Especies de madera															Especies de madera
Almendra	0	0	34	0	0	0	0	8	4	46	0	0	4	n.d.	Almendra
Andiroba	8	10	0	5	49	1	0	0	20	239	0	0	7	n.d.	Andiroba
Caoba	0	0	0	0	0	0	0	0	0	0	0	0	0	n.d.	Caoba
Capirona	661	422	365	173	0	328	805	615	413	4 955	336	410	504	n.d.	Capirona
Catahua	12	0	54	0	0	0	0	6	8	91	0	8	63	n.d.	Catahua
Cedro	69	0	50	180	111	76	0	0	53	631	37	0	6	n.d.	Cedro
Chingonga	0	12	0	0	3	3	0	0	8	101	0	0	44	n.d.	Chingonga
Copaiba	233	67	147	0	4	2	22	25	94	1 131	0	61	229	n.d.	Copaiba
Cumala	565	426	930	530	1 469	664	764	1 046	736	8 829	272	365	1 572	n.d.	Cumala
Estoraque	0	0	0	0	0	0	0	0	0	0	0	0	0	n.d.	Estoraque
Huayruro	144	6	31	141	28	104	22	15	95	1 143	39	84	424	n.d.	Huayruro
Lagarto caspi	0	0	32	24	0	0	0	0	7	88	0	0	0	n.d.	Lagarto caspi
Lupuna	244	20	11	13	0	153	557	1 448	322	3 866	0	425	1 015	n.d.	Lupuna
Mari mari	0	69	22	0	364	0	0	5	44	528	3	0	62	n.d.	Mari mari
Marupa	73	41	62	159	112	56	227	49	88	1 055	47	0	0	n.d.	Marupa
Moena	49	28	64	31	57	533	2	13	76	917	32	0	47	n.d.	Moena
Pashaco	96	73	47	81	113	1 361	88	452	238	2 855	126	173	558	n.d.	Pashaco
Tornillo	1 848	905	2 522	1 130	2 482	1 312	4 727	2 220	1 718	20 618	420	176	3 919	n.d.	Tornillo
Violeta	0	0	0	0	0	0	0	0	0	0	0	0	0	n.d.	Violeta
Otros	3 965	2 356	3 564	1 327	1 079	2 360	2 287	2 551	2 371	28 452	1 766	2 135	7 950	n.d.	Otros
TOTAL	7 965	4 434	7 935	3 795	5 874	6 954	9 501	8 454	6 296	75 547	3 078	3 837	16 405	n.d.	TOTAL

1/ Cifras preliminares.

Fuente: Gerencia Regional de Desarrollo Forestal y Fauna Silvestre - GOREL.

Elaboración: BCRP - Sucursal Iquitos.

Anexo Nº 05

LORETO: PRODUCCIÓN DE PETRÓLEO CRUDO
(Miles de barriles)

	2022									Total	2023				
	Abr.	May.	Jun.	Jul.	Ago.	Set.	Oct.	Nov.	Dic.	Ene.-Dic.	Ene.	Feb.	Mar.	Abr.	
Lotes															Lotes
*Lote 192 (ex 1-AB)	0	0	0	0	0	0	0	0	0	0	0	0	0	0	*Lote 192 (ex 1-AB)
*Lote 8	0	0	0	0	0	0	0	0	0	0	0	0	0	0	*Lote 8
*Lote 31-B	0	0	0	0	0	0	0	0	0	0	0	0	0	0	*Lote 31-B
*Lote 31-E	0	0	0	0	0	0	0	0	0	0	0	0	0	0	*Lote 31-E
*Lote 102	0	0	0	0	0	0	0	0	0	0	0	0	0	0	*Lote 102
*Lote 95	410	455	470	325	459	337	208	337	387	4 407	263	204	635	635	*Lote 95
*Lote 67	0	93	64	65	40	40	0	0	16	366	20	0	0	0	*Lote 67
TOTAL	410	548	534	390	499	377	208	337	403	4 774	283	204	635	635	TOTAL

Fuente: Perúpetro S.A.

Elaboración: BCRP - Sucursal Iquitos.



BANCO CENTRAL DE RESERVA DEL PERÚ – SUCURSAL IQUITOS

Anexo Nº 06

LORETO: PRODUCCIÓN MANUFACTURERA ^{1/}
(Índice de volumen físico: año 2007 = 100)

C I I U	2022										Total	2023				C I I U
	Abr.	May.	Jun.	Jul.	Ago.	Set.	Oct.	Nov.	Dic.	Ene.-Dic.	Ene.	Feb.	Mar.	Abr.		
MANUFACTURA PRIMARIA	75,7	76,3	60,9	73,6	84,9	65,0	98,2	70,1	92,3	83,4	74,2	66,5	45,1	45,1	MANUFACTURA PRIMARIA	
2320 -Refinación de petróleo	75,7	76,3	60,9	73,6	84,9	65,0	98,2	70,1	92,3	83,4	74,2	66,5	45,1	45,1	2320 -Refinación de petróleo	
MANUFACTURA NO PRIMARIA	118,0	132,6	118,1	104,8	121,0	129,9	108,8	115,9	108,6	118,3	97,8	92,0	115,8	93,8	MANUFACTURA NO PRIMARIA	
1513 -Conservas de palmito	0,0	0,0	0,0	0,0	0,0	0,0	0,0	0,0	0,0	0,0	0,0	0,0	0,0	0,0	1513 -Conservas de palmito	
1533 -Alimentos para animales	0,0	0,0	0,0	0,0	0,0	0,0	0,0	0,0	0,0	0,0	0,0	0,0	0,0	0,0	1533 -Alimentos para animales	
1541 -Productos de panadería	72,2	109,0	101,0	85,2	113,4	94,4	90,0	76,1	110,2	89,7	79,3	77,1	79,7	76,3	1541 -Productos de panadería	
1553 -Bebidas malteadas	0,0	0,0	0,0	0,0	0,0	0,0	0,0	0,0	0,0	0,0	0,0	0,0	0,0	0,0	1553 -Bebidas malteadas	
1554 -Bebidas gaseosas	91,2	106,8	94,1	109,7	117,7	122,1	113,9	121,1	120,7	109,3	112,1	108,0	113,9	113,2	1554 -Bebidas gaseosas	
2010 -Madera aserrada	35,3	19,6	35,2	16,8	26,0	30,8	42,1	37,5	33,0	28,3	13,6	17,0	72,7	28,4	2010 -Madera aserrada	
2021 -Triplay y láminas	130,2	132,0	131,0	127,4	135,0	133,8	35,6	135,3	97,1	121,1	110,0	120,2	125,8	121,8	2021 -Triplay y láminas	
2212 -Periódicos	77,6	100,9	100,9	100,9	104,8	100,9	100,9	100,9	104,8	94,3	100,9	93,2	93,2	93,2	2212 -Periódicos	
2221 -Impresión	75,2	36,2	196,8	618,5	179,7	953,9	121,4	10,6	41,8	228,6	187,9	184,6	144,0	123,4	2221 -Impresión	
2411 -Oxígeno industrial	69,5	63,6	54,3	52,7	50,3	43,3	78,5	59,6	56,4	66,4	69,5	52,8	50,2	59,4	2411 -Oxígeno industrial	
2899 -Mallas metálicas	0,0	0,0	0,0	0,0	0,0	0,0	0,0	0,0	0,0	0,0	0,0	0,0	0,0	0,0	2899 -Mallas metálicas	
2911 -Motores para pozos	0,0	0,0	0,0	0,0	0,0	0,0	0,0	0,0	0,0	0,0	0,0	0,0	0,0	0,0	2911 -Motores para pozos	
3591 -Motocicletas y motokar	392,3	501,5	388,5	353,2	407,5	443,5	386,6	348,0	350,1	405,9	336,1	289,2	267,6	264,0	3591 -Motocicletas y motokar	
TOTAL	93,0	99,3	84,2	86,3	99,6	91,5	102,5	88,7	99,0	97,6	83,8	76,9	73,9	64,9	TOTAL	

1/ Cifras preliminares.

Fuente: Dirección Regional de la Producción de Loreto - Encuesta BCRP a empresas industriales.

Elaboración: BCRP - Sucursal Iquitos.



Anexo Nº 07

LORETO: PRODUCCIÓN MANUFACTURERA ^{1/}
(Variación porcentual)

C I I U	2022/2021										Total Ene.-Dic.	2023/2022				C I I U
	Abr.	May.	Jun.	Jul.	Ago.	Set.	Oct.	Nov.	Dic.	Ene.		Feb.	Mar.	Abr.		
MANUFACTURA PRIMARIA	-7,7	-45,4	-38,0	-24,1	-48,1	-43,6	16,1	-43,2	-7,1		-23,6	-44,4	-30,0	-40,1	-40,4	MANUFACTURA PRIMARIA
2320 -Refinación de petróleo	-7,7	-45,4	-38,0	-24,1	-48,1	-43,6	16,1	-43,2	-7,1		-23,6	-44,4	-30,0	-40,1	-40,4	2320 -Refinación de petróleo
MANUFACTURA NO PRIMARIA	-4,5	-3,2	1,4	-13,4	7,9	7,4	-7,8	-15,3	23,0		1,1	-25,2	-21,5	1,2	-20,6	MANUFACTURA NO PRIMARIA
1513 -Conservas de palmito	-	-	-	-	-	-	-	-	-		-	-	-	-	-	1513 -Conservas de palmito
1533 -Alimentos para animales	-	-	-	-	-	-	-	-	-		-	-	-	-	-	1533 -Alimentos para animales
1541 -Productos de panadería	-4,1	41,6	37,4	7,3	54,7	20,8	48,4	11,7	60,2	22,5	8,3	-3,0	11,1	5,7	1541 -Productos de panadería	
1553 -Bebidas malteadas	-	-	-	-	-	-	-	-	-		-	-	-	-	-	1553 -Bebidas malteadas
1554 -Bebidas gaseosas	-34,3	-27,6	-23,8	-25,8	-22,7	-28,6	-25,5	-25,0	-16,4	-26,4	-14,0	0,3	48,6	24,1	1554 -Bebidas gaseosas	
2010 -Madera aserrada	36,0	-49,2	57,0	-37,3	453,8	56,4	1'007,8	8,9	72,9	34,1	-41,8	-30,3	363,4	-19,6	2010 -Madera aserrada	
2021 -Triplay y láminas	11,7	-0,8	-0,5	6,5	106,5	0,9	-72,0	3,8	-1,6	0,8	-17,3	-7,4	-5,5	-6,5	2021 -Triplay y láminas	
2212 -Periódicos	92,3	150,0	150,0	140,7	29,8	25,0	25,0	25,0	25,0	64,2	25,0	25,0	11,1	20,0	2212 -Periódicos	
2221 -Impresión	-29,0	-21,2	-19,5	136,4	34,2	288,1	-76,4	-95,5	-93,8	-2,9	1,5	20,8	-16,0	64,1	2221 -Impresión	
2411 -Oxígeno industrial	-	-	-	-	-	155,3	362,5	-37,4	-27,3	-	-41,7	-22,2	-38,7	-14,5	2411 -Oxígeno industrial	
2899 -Mallas metálicas	-	-	-	-	-	-	-	-	-		-	-	-	-	2899 -Mallas metálicas	
2911 -Motores para pozos	-	-	-	-	-	-	-	-	-		-	-	-	-	2911 -Motores para pozos	
3591 - Motocicletas y motokar	-7,9	12,0	-1,1	-11,7	-9,8	13,7	-10,7	-22,7	37,8	3,6	-27,6	-28,5	-37,9	-32,7	3591 - Motocicletas y motokar	
TOTAL	-6,0	-28,4	-20,3	-19,2	-30,2	-22,2	-12,9	-31,2	4,3	-13,2	-36,7	-26,1	-19,0	-30,1	TOTAL	

1/ Cifras preliminares.

Fuente: Dirección Regional de la Producción de Loreto - Encuesta BCRP a empresas industriales.

Elaboración: BCRP - Sucursal Iquitos.



Anexo Nº 08

**LORETO: TRABAJADORES ASALARIADOS PRIVADOS FORMALES
POR SECTORES ECONÓMICOS**
(Variación porcentual con respecto al mismo mes del año anterior)

Año	Mes	Agricultura	Minería	Manufactura	Construcción	Comercio	Servicios	Total
2022	MAR.	6,8	-17,8	6,8	-5,1	8,0	13,8	10,1
	ABR.	3,6	-38,3	2,7	-11,1	7,4	9,7	7,0
	MAY.	4,3	-49,2	3,1	-19,1	7,9	9,7	6,5
	JUN.	0,0	-41,5	-4,3	-11,1	-6,3	5,7	0,7
	JUL.	-7,0	-53,0	-0,2	-3,8	6,8	9,3	5,6
	AGO.	-6,8	-46,4	1,8	-19,1	4,7	7,7	3,1
	SET.	-1,6	-55,8	1,8	-16,8	3,7	16,0	6,6
	OCT.	1,4	-17,7	0,6	-14,6	3,4	7,7	4,0
	NOV.	2,9	-10,0	4,6	-9,5	7,3	8,4	6,2
	DIC.	0,6	0,7	1,3	0,6	2,7	8,1	5,3
2023	ENE.	-1,6	2,9	0,4	-3,9	0,8	8,5	5,5
	FEB.	-0,5	1,5	0,2	-7,0	1,8	6,5	3,5
	MAR.	n.d.	n.d.	n.d.	n.d.	n.d.	n.d.	n.d.
	ABR.	n.d.	n.d.	n.d.	n.d.	n.d.	n.d.	n.d.

Fuente: MTPE – Planilla electrónica - PLAME y T-registro.

Elaboración: BCRP - Sucursal Iquitos.

Anexo Nº 09

LORETO: EXPORTACIONES POR GRUPO DE PRODUCTOS ^{1/}
(Valor FOB - Millones de US\$)

	2022										Total	2023				
	Abr.	May.	Jun.	Jul.	Ago.	Set.	Oct.	Nov.	Dic.	Ene.-Dic.	Ene.	Feb.	Mar.	Abr.		
PRODUCTOS TRADICIONALES	13,0	41,1	39,5	17,9	24,4	16,6	25,5	8,6	31,9	254,9	10,9	10,4	28,2	33,1	PRODUCTOS TRADICIONALES	
Agrícolas	0,0	0,3	1,0	0,0	0,0	0,0	0,1	0,0	0,0	1,9	0,0	0,0	0,0	0,0	Agrícolas	
Petróleo crudo y derivados	13,0	40,8	38,5	17,9	24,4	16,6	25,4	8,6	31,9	253,1	10,9	10,4	28,2	33,1	Petróleo crudo y derivados	
PRODUCTOS NO TRADICIONALES	1,1	0,8	0,9	0,5	0,9	0,6	0,6	1,0	0,7	9,7	0,5	0,5	0,5	0,5	PRODUCTOS NO TRADICIONALES	
Forestales	0,0	0,2	0,1	0,1	0,2	0,2	0,1	0,4	0,1	2,1	0,1	0,0	0,1	0,1	Forestales	
Madera aserrada	0,0	0,2	0,1	0,1	0,1	0,2	0,1	0,3	0,1	1,9	0,1	0,0	0,1	0,1	Madera aserrada	
Madera laminada	0,0	0,0	0,0	0,0	0,0	0,0	0,0	0,0	0,0	0,0	0,0	0,0	0,0	0,0	Madera laminada	
Triplay y enchapados	0,0	0,0	0,0	0,0	0,0	0,0	0,0	0,0	0,0	0,0	0,0	0,0	0,0	0,0	Triplay y enchapados	
Otros acabados	0,0	0,0	0,0	0,0	0,1	0,0	0,0	0,0	0,0	0,1	0,0	0,0	0,0	0,0	Otros acabados	
Pesqueros	0,2	0,2	0,2	0,2	0,2	0,2	0,2	0,1	0,1	2,1	0,1	0,1	0,1	0,2	Pesqueros	
Pescado congelado (paiche)	0,0	0,0	0,0	0,0	0,0	0,0	0,0	0,0	0,0	0,0	0,0	0,0	0,0	0,0	Pescado congelado (paiche)	
Peces ornamentales	0,2	0,2	0,2	0,2	0,2	0,2	0,2	0,1	0,1	2,1	0,1	0,1	0,1	0,2	Peces ornamentales	
Agroindustriales	0,3	0,3	0,2	0,1	0,4	0,3	0,1	0,3	0,3	2,5	0,2	0,3	0,2	0,1	Agroindustriales	
Conservas de Palmito	0,0	0,0	0,0	0,0	0,0	0,0	0,0	0,0	0,0	0,0	0,0	0,0	0,0	0,0	Conservas de Palmito	
Animales vivos	0,3	0,3	0,2	0,1	0,1	0,1	0,1	0,3	0,3	2,1	0,2	0,3	0,2	0,1	Animales vivos	
Cacao en grano	0,0	0,0	0,0	0,0	0,3	0,2	0,0	0,0	0,0	0,4	0,0	0,0	0,0	0,0	Cacao en grano	
Otros ^{2/}	0,6	0,2	0,4	0,0	0,1	0,0	0,2	0,2	0,1	3,0	0,1	0,0	0,2	0,1	Otros ^{2/}	
RESTO ^{3/}	0,0	0,1	0,0	0,0	0,0	0,0	0,0	0,0	0,0	0,2	0,0	0,0	0,0	0,0	RESTO ^{3/}	
TOTAL EXPORTACIONES	14,0	42,0	40,4	18,3	25,4	17,2	26,1	9,6	32,6	264,8	11,4	10,9	28,8	33,6	TOTAL EXPORTACIONES	

1/ Cifras preliminares.

2/ Desde 2020: veneno de serpiente, aceite palo de rosa, aguaje, semillas tostadas de macambo, extracto de ayahuasca, corteza de cumula, sangre grado.

3/. Incluye reparación de bienes de capital, equipo petrolero y partes para helicópteros

Fuente: SUNAT.

Elaboración: BCRP - Sucursal Iquitos.



Anexo Nº 10

LORETO: IMPORTACIONES FOB SEGÚN USO O DESTINO ECONÓMICO - ADUANA DE IQUITOS
(Valor FOB - Millones de US\$)

	2022										Total	2023				
	Abr.	May.	Jun.	Jul.	Ago.	Set.	Oct.	Nov.	Dic.	Ene.-Dic.	Ene.	Feb.	Mar.	Abr.		
I. BIENES DE CONSUMO	0,0	2,0	0,1	4,4	0,0	0,6	0,1	1,8	1,2	11,7	0,0	2,5	0,0	1,7	I. BIENES DE CONSUMO	
Bienes no duraderos	0,0	2,0	0,1	4,4	0,0	0,6	0,1	1,8	1,2	11,7	0,0	2,5	0,0	1,7	Bienes no duraderos	
Bienes duraderos	0,0	0,0	0,0	0,0	0,0	0,0	0,0	0,0	0,0	0,0	0,0	0,0	0,0	0,0	Bienes duraderos	
Diversos	0,0	0,0	0,0	0,0	0,0	0,0	0,0	0,0	0,0	0,0	0,0	0,0	0,0	0,0	Diversos	
II. MATERIAS PRIMAS E INSUMOS	0,0	0,0	1,2	0,0	0,0	0,0	0,0	0,0	0,0	25,4	0,0	0,0	0,0	0,0	II. MATERIAS PRIMAS E INSUMOS	
Combustibles-lubricantes	0,0	0,0	0,0	0,0	0,0	0,0	0,0	0,0	0,0	22,5	0,0	0,0	0,0	0,0	Combustibles-lubricantes	
Materias para agricultura	0,0	0,0	0,0	0,0	0,0	0,0	0,0	0,0	0,0	0,0	0,0	0,0	0,0	0,0	Materias para agricultura	
Materias para industria	0,0	0,0	1,2	0,0	0,0	0,0	0,0	0,0	0,0	2,9	0,0	0,0	0,0	0,0	Materias para industria	
III. BIENES DE CAPITAL	0,6	0,0	0,0	2,2	0,2	0,0	0,1	0,0	0,0	3,1	0,0	0,0	0,0	0,0	III. BIENES DE CAPITAL	
Materiales de construcción	0,0	0,0	0,0	0,0	0,0	0,0	0,0	0,0	0,0	0,0	0,0	0,0	0,0	0,0	Materiales de construcción	
Bienes para la agricultura	0,0	0,0	0,0	0,0	0,0	0,0	0,0	0,0	0,0	0,0	0,0	0,0	0,0	0,0	Bienes para la agricultura	
Bienes para la industria	0,0	0,0	0,0	2,2	0,0	0,0	0,0	0,0	0,0	2,3	0,0	0,0	0,0	0,0	Bienes para la industria	
Equipos de transporte	0,6	0,0	0,0	0,0	0,2	0,0	0,1	0,0	0,0	0,8	0,0	0,0	0,0	0,0	Equipos de transporte	
TOTAL IMPORTACIONES (I+II+III)	0,6	2,0	1,3	6,7	0,3	0,6	0,2	1,8	1,3	40,2	0,0	2,5	0,0	1,7	TOTAL IMPORTACIONES (I+II+III)	

Fuente: BCRP - Oficina Principal .

Elaboración: BCRP - Sucursal Iquitos.

Anexo Nº 11

LORETO: EJECUCIÓN DEL PRESUPUESTO DE GASTOS DEL GOBIERNO NACIONAL ^{1/}
(Millones de soles)

	2022										Total	2023				
	Abr.	May.	Jun.	Jul.	Ago.	Set.	Oct.	Nov.	Dic.	Ene.-Dic.	Ene.	Feb.	Mar.	Abr.		
GASTOS NO FINANCIEROS	133,6	101,9	111,8	108,3	165,0	115,9	166,4	141,8	199,7	1530,5	109,2	141,9	108,5	163,3	GASTOS NO FINANCIEROS	
a. GASTOS CORRIENTES	120,1	87,8	97,7	84,5	128,7	86,1	133,4	100,4	141,2	1244,4	99,4	127,2	75,0	133,6	a. GASTOS CORRIENTES	
1. Personal y obligaciones	27,9	29,4	28,0	31,3	29,0	29,7	29,0	31,5	35,8	356,3	31,3	29,1	30,9	28,6	1. Personal y obligaciones	
2. Pensiones y prestaciones sociales	3,8	3,9	3,6	6,2	3,9	3,8	3,9	3,8	8,1	51,6	3,9	3,8	4,1	4,1	2. Pensiones y prestaciones sociales	
3. Bienes y servicios	20,1	23,2	20,1	20,1	23,0	23,7	22,9	28,8	36,1	272,0	11,9	23,0	22,6	32,1	3. Bienes y servicios	
4. Donaciones y transferencias	0,0	13,9	6,9	0,8	17,1	10,5	4,3	10,5	8,5	120,2	22,1	38,7	3,4	12,3	4. Donaciones y transferencias	
5. Otros gastos corrientes	68,4	17,4	39,1	26,1	55,7	18,4	73,3	25,8	52,7	444,3	30,1	32,6	14,0	56,6	5. Otros gastos corrientes	
b. GASTOS DE CAPITAL	13,5	14,1	14,1	23,8	36,3	29,8	33,1	41,4	58,5	286,1	9,8	14,7	33,5	29,7	b. GASTOS DE CAPITAL	
1. Donaciones y transferencias	0,0	0,0	0,0	0,7	0,0	0,0	0,0	8,6	2,5	11,7	0,0	0,0	2,3	1,0	1. Donaciones y transferencias	
2. Adquisición de activos no financieros	13,5	14,1	14,1	23,1	36,3	29,8	33,0	32,7	55,8	273,9	9,8	14,7	31,2	28,5	2. Adquisición de activos no financieros	
3. Otros gastos de capital	0,0	0,0	0,0	0,0	0,0	0,0	0,1	0,0	0,3	0,5	0,0	0,0	0,0	0,1	3. Otros gastos de capital	

1/ Información actualizada al 31 de mayo de 2023.

Fuente: MEF.

Elaboración: BCRP - Sucursal Iquitos.



Anexo Nº 12

LORETO: EJECUCIÓN DEL PRESUPUESTO DE GASTOS DEL GOBIERNO REGIONAL ^{1/}
(Millones de soles)

	2022									Total Ene.-Dic.	2023				
	Abr.	May.	Jun.	Jul.	Ago.	Set.	Oct.	Nov.	Dic.		Ene.	Feb.	Mar.	Abr.	
GASTOS NO FINANCIEROS	210,8	304,0	163,5	231,3	232,6	221,8	228,5	258,3	399,2	2824,3	229,0	203,1	225,9	245,1	GASTOS NO FINANCIEROS
a. GASTOS CORRIENTES	168,3	242,1	98,0	180,4	173,9	158,3	159,3	166,1	230,3	2054,6	227,3	158,8	171,5	178,8	a. GASTOS CORRIENTES
1. Personal y obligaciones	111,6	160,8	66,3	116,5	119,6	110,2	109,4	105,5	125,7	1380,0	200,6	119,3	116,9	130,2	1. Personal y obligaciones
2. Pensiones y prestaciones sociales	5,5	7,0	4,8	6,1	4,9	4,8	5,0	5,2	7,5	67,4	6,8	5,1	5,6	5,1	2. Pensiones y prestaciones sociales
3. Bienes y servicios	50,7	73,9	21,0	57,4	47,1	43,1	43,9	54,8	96,4	591,9	19,3	34,2	48,0	42,9	3. Bienes y servicios
4. Donaciones y transferencias	0,0	0,0	0,0	0,0	0,0	0,0	0,0	0,0	0,0	0,9	0,0	0,0	0,0	0,0	4. Donaciones y transferencias
5. Otros gastos corrientes	0,5	0,4	5,9	0,4	2,3	0,3	1,1	0,6	0,7	14,5	0,6	0,2	1,0	0,6	5. Otros gastos corrientes
b. GASTOS DE CAPITAL	42,5	61,9	65,5	51,0	58,7	63,5	69,2	92,2	168,9	769,7	1,7	44,3	54,5	66,2	b. GASTOS DE CAPITAL
1. Donaciones y transferencias	0,0	0,0	15,3	0,0	0,0	0,0	0,0	0,0	0,0	15,3	0,0	0,0	0,5	0,0	1. Donaciones y transferencias
2. Adquisición de activos no financieros	40,4	60,4	50,0	50,0	58,2	63,2	67,9	89,1	163,7	737,6	1,7	44,1	53,4	65,8	2. Adquisición de activos no financieros
3. Otros gastos de capital	2,1	1,5	0,3	1,0	0,5	0,3	1,2	3,1	5,2	16,8	0,0	0,3	0,6	0,4	3. Otros gastos de capital

1/ Información actualizada al 31 de mayo de 2023.

Fuente: MEF.

Elaboración: BCRP - Sucursal Iquitos.

Anexo Nº 13

LORETO: EJECUCIÓN DEL PRESUPUESTO DE GASTOS DE LOS GOBIERNOS LOCALES ^{1/}
(Millones de soles)

	2022									Total	2023				
	Abr.	May.	Jun.	Jul.	Ago.	Set.	Oct.	Nov.	Dic.	Ene.-Dic.	Ene.	Feb.	Mar.	Abr.	
GASTOS NO FINANCIEROS	84,0	80,0	83,2	83,8	84,2	80,5	76,9	69,8	129,2	975,1	24,5	37,9	77,3	73,9	GASTOS NO FINANCIEROS
a. GASTOS CORRIENTES	40,6	51,2	50,9	52,0	46,1	41,0	40,8	36,2	53,3	541,5	22,4	31,0	59,4	40,0	a. GASTOS CORRIENTES
1. Personal y obligaciones	8,8	7,3	7,8	9,6	7,4	7,3	8,2	8,2	12,3	101,9	7,7	6,0	8,0	6,9	1. Personal y obligaciones
2. Pensiones y prestaciones sociales	1,9	2,3	3,4	2,9	2,4	2,4	2,3	2,7	2,3	28,1	0,4	2,8	2,2	1,8	2. Pensiones y prestaciones sociales
3. Bienes y servicios	29,3	39,4	36,8	38,3	36,0	30,0	29,5	24,8	37,8	395,1	14,1	22,0	48,4	30,9	3. Bienes y servicios
4. Donaciones y transferencias	0,3	0,3	0,4	0,4	0,4	0,2	0,5	0,3	0,5	4,5	0,1	0,2	0,5	0,2	4. Donaciones y transferencias
5. Otros gastos corrientes	0,3	2,0	2,5	0,8	-0,1	1,2	0,2	0,2	0,3	11,9	0,1	0,1	0,3	0,2	5. Otros gastos corrientes
b. GASTOS DE CAPITAL	43,3	28,7	32,3	31,8	38,2	39,5	36,2	33,6	75,9	433,6	2,1	6,8	18,0	33,9	b. GASTOS DE CAPITAL
1. Donaciones y transferencias	0,0	0,0	0,0	0,0	0,0	0,0	0,2	0,0	0,0	0,2	0,0	0,0	0,1	0,0	1. Donaciones y transferencias
2. Adquisición de activos no financieros	43,3	28,7	32,3	31,8	38,2	39,5	35,9	33,6	75,9	433,4	2,1	6,8	17,9	33,9	2. Adquisición de activos no financieros
3. Otros gastos de capital	0,0	0,0	0,0	0,0	0,0	0,0	0,0	0,0	0,0	0,0	0,0	0,0	0,0	0,0	3. Otros gastos de capital

1/ Información actualizada al 31 de mayo de 2023.

Fuente: MEF.

Elaboración: BCRP - Sucursal Iquitos.

Anexo Nº 14

LORETO: INVERSIÓN NO FINANCIERA DEL GOBIERNO NACIONAL ^{1/}
(Millones de soles)

FUNCIONES	2022									Total Ene.-Dic.	2023				FUNCIONES
	Abr.	May.	Jun.	Jul.	Ago.	Set.	Oct.	Nov.	Dic.		Ene.	Feb.	Mar.	Abr.	
Relaciones Exteriores	0,0	0,5	0,0	0,0	0,0	0,0	0,0	0,0	0,0	1,4	0,0	0,0	0,0	0,0	Relaciones Exteriores
Agropecuaria	7,0	3,5	5,4	3,9	4,2	2,9	5,8	3,8	4,0	54,5	1,7	2,8	6,0	4,0	Agropecuaria
Cultura y Deporte	0,0	0,0	0,0	0,0	0,0	0,1	0,0	0,0	0,0	0,1	0,0	0,0	0,0	0,0	Cultura y Deporte
Educación	0,0	0,1	0,4	0,7	0,7	1,1	3,2	3,2	5,8	15,5	0,0	1,8	2,8	0,5	Educación
Energía	0,9	2,8	0,2	9,0	21,8	8,4	1,8	6,0	4,2	57,2	0,4	2,0	2,9	12,3	Energía
Industria	0,0	0,0	0,0	0,0	0,1	0,0	0,0	0,1	0,0	0,4	0,0	0,0	0,1	0,0	Industria
Justicia	0,0	0,0	0,0	0,0	0,0	0,2	0,1	0,1	0,5	1,0	0,0	0,0	0,0	0,0	Justicia
Ambiente	0,1	0,1	0,3	0,1	0,0	0,2	0,1	0,7	2,3	3,9	0,0	0,3	0,3	0,2	Ambiente
Orden público y seguridad	0,0	0,1	0,0	0,1	0,1	0,1	0,1	0,2	2,6	3,5	0,0	0,0	0,0	0,0	Orden público y seguridad
Defensa y seguridad	0,0	0,0	0,0	0,3	0,0	0,0	0,0	2,2	6,3	8,9	0,0	0,8	0,7	0,9	Defensa y seguridad
Pesca	0,0	0,1	0,1	0,1	0,1	0,2	0,4	0,9	0,7	2,6	0,3	0,0	0,2	0,2	Pesca
Planeamiento, gestión y reserva	0,0	0,0	0,1	0,0	0,0	0,2	0,5	0,2	0,2	1,3	0,0	0,0	0,1	0,2	Planeamiento, gestión y reserva
Protección social	0,0	0,0	0,0	0,1	0,0	0,1	0,0	0,0	0,1	0,4	0,0	0,0	0,0	0,0	Protección social
Salud	0,4	0,4	0,1	0,2	0,1	2,1	0,0	0,1	0,1	3,8	0,1	0,0	0,0	0,9	Salud
Saneamiento	4,7	6,0	7,1	7,0	7,5	11,9	12,6	11,5	22,6	93,5	5,0	4,3	15,1	9,0	Saneamiento
Trabajo	0,0	0,0	0,0	0,0	0,0	0,0	0,0	0,0	0,0	0,0	0,0	0,0	0,0	0,0	Trabajo
Transporte y comunicaciones	0,1	0,3	0,2	1,6	1,6	2,3	8,2	3,6	5,9	24,6	2,3	2,5	2,9	0,2	Transporte y comunicaciones
Turismo	0,0	0,0	0,0	0,0	0,0	0,1	0,0	0,0	0,0	0,3	0,0	0,0	0,0	0,0	Turismo
Vivienda y desarrollo urbano	0,1	0,1	0,0	0,1	0,1	0,1	0,1	0,1	0,3	1,0	0,0	0,1	0,1	0,1	Vivienda y desarrollo urbano
TOTAL INVERSIONES	13,5	14,1	14,1	23,1	36,3	29,8	33,0	32,7	55,8	273,9	9,8	14,7	31,2	28,5	TOTAL INVERSIONES

1/ Información actualizada al 31 de mayo de 2023.

Fuente: MEF.

Elaboración: BCRP - Sucursal Iquitos.

Anexo Nº 15

LORETO: INVERSIÓN NO FINANCIERA DEL GOBIERNO REGIONAL ^{1/}
(Millones de soles)

FUNCIONES	2022									Total Ene.-Dic.	2023				FUNCIONES
	Abr.	May.	Jun.	Jul.	Ago.	Set.	Oct.	Nov.	Dic.		Ene.	Feb.	Mar.	Abr.	
Agropecuaria	5,3	13,0	6,1	2,2	1,2	3,8	3,3	4,0	19,2	70,0	0,0	0,9	1,3	5,1	Agropecuaria
Comercio	0,2	0,0	0,2	0,2	0,3	0,1	0,3	0,3	1,2	2,9	0,0	0,0	0,1	0,2	Comercio
Cultura y deporte	0,5	0,9	0,9	0,3	0,6	2,2	2,3	0,2	1,2	10,5	0,0	0,2	0,5	0,6	Cultura y deporte
Educación	7,5	7,1	12,6	10,6	12,4	9,5	11,4	12,4	17,4	123,7	1,1	15,3	23,4	14,2	Educación
Energía	0,0	0,3	0,0	0,7	0,2	0,8	0,1	0,0	0,4	3,1	0,0	0,3	0,4	0,4	Energía
Minería	0,0	0,0	0,0	0,0	0,0	0,0	0,0	0,0	0,0	0,0	0,0	0,0	0,0	0,0	Minería
Orden público y seguridad	0,0	0,0	0,0	0,1	0,1	0,0	0,0	0,0	0,0	0,2	0,0	0,0	0,0	0,0	Orden público y seguridad
Pesca	0,0	0,0	0,0	0,0	0,0	0,0	0,0	0,0	0,1	0,2	0,0	0,0	0,0	0,0	Pesca
Planeamiento, gestión y reserva	3,8	4,1	4,4	5,2	2,7	6,0	3,4	4,0	10,9	49,7	0,3	0,9	1,9	1,9	Planeamiento, gestión y reserva
Protección social	0,3	0,6	0,3	0,3	0,4	0,6	0,9	0,6	2,5	6,8	0,0	0,0	0,1	0,0	Protección social
Salud	5,7	3,4	3,3	1,5	11,1	5,4	16,2	33,7	71,3	152,4	0,0	1,1	2,7	0,8	Salud
Saneamiento	0,0	0,0	0,1	0,2	0,0	0,3	0,0	0,0	0,1	0,8	0,0	0,0	0,5	1,0	Saneamiento
Transporte	14,7	26,8	15,7	24,4	25,5	29,5	25,0	28,5	28,3	261,2	0,3	22,2	15,7	38,6	Transporte
Turismo	1,4	1,6	4,9	2,4	2,2	2,2	3,7	4,1	9,0	39,0	0,0	3,0	6,1	2,5	Turismo
Medio Ambiente	0,6	2,3	1,2	1,7	1,6	2,7	1,3	0,8	1,6	14,9	0,0	0,0	0,2	0,1	Medio Ambiente
Vivienda y desarrollo urbano	0,1	0,2	0,3	0,2	0,0	0,2	0,0	0,4	0,5	2,1	0,0	0,2	0,3	0,3	Vivienda y desarrollo urbano
TOTAL INVERSIONES	40,4	60,4	50,0	50,0	58,2	63,2	67,9	89,1	163,7	737,6	1,7	44,1	53,4	65,8	TOTAL INVERSIONES

1/ Información actualizada al 31 de mayo de 2023.

Fuente: MEF.

Elaboración: BCRP - Sucursal Iquitos.



Anexo Nº 16

LORETO: INVERSIÓN NO FINANCIERA DE LOS GOBIERNOS LOCALES ^{1/}
(Millones de soles)

FUNCIONES	2022									Total Ene.-Dic.	2023				FUNCIONES
	Abr.	May.	Jun.	Jul.	Ago.	Set.	Oct.	Nov.	Dic.		Ene.	Feb.	Mar.	Abr.	
Agropecuaria	0,2	0,3	0,2	0,4	0,5	0,6	0,5	0,3	1,8	5,9	0,0	0,0	0,0	0,1	Agropecuaria
Comercio	1,1	1,1	0,3	0,6	1,7	0,3	1,1	0,9	0,1	9,7	0,0	0,0	0,0	0,3	Comercio
Cultura y deporte	0,4	0,1	1,0	1,0	1,3	1,0	0,7	1,4	3,1	14,4	0,0	1,1	0,7	1,2	Cultura y deporte
Educación	13,5	1,8	5,0	3,7	2,8	2,4	3,4	4,3	11,8	53,0	0,0	2,0	4,9	4,1	Educación
Energía	0,4	0,3	0,3	0,5	0,6	0,2	0,1	0,1	0,3	3,8	0,0	0,0	0,1	0,0	Energía
Industria	0,0	0,0	0,0	0,0	0,0	0,0	0,0	0,0	0,0	0,0	0,0	0,0	0,0	0,0	Industria
Ambiente	0,2	0,2	0,3	0,2	0,1	1,3	1,2	1,6	1,9	8,3	0,0	0,4	0,4	0,4	Ambiente
Orden público y seguridad	10,3	1,2	5,7	3,0	4,2	5,3	2,7	4,2	10,6	59,2	0,0	0,0	1,0	2,1	Orden público y seguridad
Pesca	0,0	0,0	0,0	0,0	0,0	0,0	0,0	0,0	0,1	0,2	0,0	0,0	0,0	0,0	
Planeamiento, gestión y reserva	2,6	2,2	2,9	3,2	2,0	4,5	4,3	4,1	7,2	39,8	0,5	1,4	2,4	2,7	Planeamiento, gestión y reserva
Protección social	0,1	0,0	0,3	0,1	0,2	0,3	0,3	0,4	0,6	2,5	0,0	0,0	0,4	0,4	Protección social
Salud	2,2	4,3	2,5	3,8	2,0	1,6	3,0	1,2	6,7	42,9	0,0	0,1	0,5	1,7	Salud
Saneamiento	8,0	7,3	10,4	11,8	14,2	10,8	8,0	6,4	13,8	94,6	0,0	0,1	3,2	15,6	Saneamiento
Transporte y comunicaciones	3,7	7,6	3,1	3,4	6,1	5,3	5,9	5,5	10,5	67,1	0,0	1,4	2,1	3,7	Transporte y comunicaciones
Turismo	0,2	0,4	0,1	0,0	0,2	0,4	0,2	0,2	0,1	1,8	0,0	0,0	0,1	0,4	Turismo
Vivienda y desarrollo urbano	0,5	1,9	0,4	0,2	2,2	5,5	4,4	2,9	7,3	30,2	1,6	0,4	1,9	1,1	Vivienda y desarrollo urbano
TOTAL INVERSIONES	43,3	28,7	32,3	31,8	38,2	39,5	35,9	33,6	75,9	433,4	2,1	6,8	17,9	33,9	TOTAL INVERSIONES

1/ Información actualizada al 31 de mayo de 2023.

Fuente: MEF.

Elaboración: BCRP - Sucursal Iquitos.



Anexo Nº 17

LORETO: DEPÓSITOS ^{1/}
(Saldos en millones de soles)

	2022										2023				
	Abr.	May.	Jun.	Jul.	Ago.	Set.	Oct.	Nov.	Dic.	Ene.	Feb.	Mar.	Abr.		
A. BANCA MÚLTIPLE	1 102	1 077	1 062	1 096	1 119	1 153	1 104	1 079	1 075	1 061	1 012	1 013	999	A. BANCA MÚLTIPLE	
B. EMPRESAS FINANCIERAS	10	10	10	10	9	9	9	10	10	10	10	11	10	B. EMPRESAS FINANCIERAS	
C. CAJAS MUNICIPALES	253	255	268	261	261	265	253	252	254	249	254	254	256	C. CAJAS MUNICIPALES	
D. BANCO DE LA NACIÓN	346	311	329	332	323	331	337	340	349	356	354	332	295	D. BANCO DE LA NACIÓN	
TOTAL DEPÓSITOS DE LORETO	1 710	1 653	1 669	1 698	1 712	1 759	1 703	1 680	1 688	1 676	1 630	1 610	1 561	TOTAL DEPÓSITOS DE LORETO	

1/ cifras preliminares.

Fuente: SBS y AFP.

Elaboración: BCRP - Sucursal Iquitos.

Anexo Nº 18

LORETO: CRÉDITO ^{1/}
(Saldos en millones de soles)

	2022										2023				
	Abr.	May.	Jun.	Jul.	Ago.	Set.	Oct.	Nov.	Dic.	Ene.	Feb.	Mar.	Abr.		
A. BANCA MÚLTIPLE	1 615	1 625	1 637	1 644	1 640	1 643	1 650	1 643	1 651	1 614	1 620	1 616	1 634	A. BANCA MÚLTIPLE	
B. EMPRESAS FINANCIERAS	154	157	158	158	160	162	168	173	180	181	183	186	187	B. EMPRESAS FINANCIERAS	
C. CAJAS Y EDPYMES	419	419	423	420	424	426	433	441	442	442	446	450	451	C. CAJAS Y EDPYMES	
D. BANCO DE LA NACIÓN ^{2/}	478	487	496	501	509	512	520	520	532	497	535	543	547	D. BANCO DE LA NACIÓN ^{2/}	
E. AGROBANCO ^{3/}	7	7	6	6	6	6	5	5	5	5	4	4	4	E. AGROBANCO ^{3/}	
CRÉDITO TOTAL DE LORETO	2 673	2 695	2 720	2 729	2 740	2 749	2 776	2 783	2 810	2 740	2 789	2 800	2 823	CRÉDITO TOTAL DE LORETO	
- Moneda Nacional	2 642	2 666	2 690	2 697	2 705	2 714	2 730	2 741	2 763	2 695	2 754	2 765	2 782	- Moneda Nacional	
- Moneda Extranjera	31	30	30	32	35	34	46	42	47	45	35	34	41	- Moneda Extranjera	

1/ Cifras preliminares.

2/ Sólo considera los créditos de consumo e hipotecario.

3/ No considera los créditos a las demás empresas del Sistema Financiero.

Fuente: SBS y AFP.

Elaboración: BCRP - Sucursal Iquitos.

Anexo Nº 19

LORETO: TASA DE MOROSIDAD ^{1/}
(En porcentaje)

ENTIDADES FINANCIERAS	2022										2023				ENTIDADES FINANCIERAS
	Abr.	May.	Jun.	Jul.	Ago.	Set.	Oct.	Nov.	Dic.	Ene.	Feb.	Mar.	Abr.		
Banca Múltiple	9,7	9,6	9,8	9,4	9,6	9,5	9,7	9,8	9,6	10,1	10,2	n.d.	n.d.	Banca Múltiple	
Empresas Financieras	4,4	5,0	5,3	5,5	5,6	5,4	5,3	5,0	4,9	4,5	4,6	n.d.	n.d.	Empresas Financieras	
Cajas Municipales	5,7	5,4	5,5	5,7	5,5	5,1	5,4	5,2	4,9	5,0	5,4	n.d.	n.d.	Cajas Municipales	
Cajas Rurales de Ahorro y Crédito	-	-	-	-	-	-	-	-	-	-	-	-	-	Cajas Rurales de Ahorro y Crédito	
EDPYMEs	6,1	6,2	7,7	8,9	8,3	8,0	9,3	10,7	10,1	9,7	8,6	n.d.	n.d.	EDPYMEs	
Banco de la Nación ^{2/}	3,2	3,1	3,7	3,9	4,1	4,3	4,4	4,5	4,4	4,4	4,5	n.d.	n.d.	Banco de la Nación ^{2/}	
Agrobanco ^{3/}	81,0	83,4	83,0	85,8	89,6	91,9	94,0	95,4	96,9	97,9	97,9	n.d.	n.d.	Agrobanco ^{3/}	
TOTAL	7,8	7,7	7,9	7,7	7,9	7,8	8,0	8,0	7,8	8,0	8,1	n.d.	n.d.	TOTAL	

1/ cifras preliminares, calculadas en base a: (créditos vencidos + créditos en cobranza judicial) / colocaciones brutas.

2/ Solo considera los créditos de consumo e hipotecario.

3/ No considera los créditos a las demás empresas del Sistema Financiero.

Fuente: SBS y AFP.

Elaboración: BCRP - Sucursal Iquitos.