

BANCO CENTRAL DE RESERVA DEL PERÚ
SUCURSAL IQUITOS



LORETO: Síntesis de Actividad Económica
ENERO 2023¹

Departamento de Estudios Económicos

¹ En el presente informe participaron Mario López y Fritz Alva.

ÍNDICE

	<i>Página</i>
RESUMEN EJECUTIVO	3
I. ACTIVIDAD PRODUCTIVA	5
1. Actividad primaria	5
1.1. Sector agropecuario	5
1.2. Sector pesca	6
1.3. Sector minería	7
2. Otros indicadores sectoriales	8
2.1 Sector manufactura	8
2.2 Arribos de turistas a los establecimientos de hospedaje	9
II. ASPECTOS LABORALES	10
1. Empleo	10
III. SECTOR EXTERNO	11
1. Exportaciones	11
2. Importaciones	11
IV. CRÉDITO Y DEPÓSITOS	12
1. Crédito	12
2. Depósitos	14
V. EJECUCIÓN DEL PRESUPUESTO DE GASTOS DEL GOBIERNO GENERAL	15
1. Gasto corriente no financiero	15
2. Inversión pública	16
ANEXOS	18

RESUMEN EJECUTIVO

Principales hechos de importancia

- En enero, el sector **agropecuario** registra un retroceso de 0,3 por ciento en enero, debido al desempeño negativo del subsector pecuario; asimismo, **minería** registra una caída de 34,2 por ciento.
- En **otros indicadores de actividad económica** crecieron créditos de consumo (20,9 por ciento), crédito hipotecario (7,7 por ciento) y crédito total (3,7 por ciento); pero disminuyeron inversión pública (-59,8 por ciento) y manufactura (-34,8 por ciento).

Actividad primaria

- La actividad **agropecuaria** registra un retroceso de 0,3 por ciento en enero, debido al desempeño negativo del subsector pecuario, vinculado a la menor producción de carne de aves, porcino, vacuno y huevos.
- El sector **pesca** creció 236,9 por ciento interanual en setiembre, influyendo el mayor desembarque de pescado para consumo humano (255,0 por ciento). Por su lado, pesca ornamental se incrementó en 133,5 por ciento, por las mayores ventas tanto al mercado externo como interno.
- La **minería**, en enero de 2023 registra una caída de 34,2 por ciento. Los Lotes 95 (PetroTal) y 67 (Perenco) fueron los únicos que reportan producción para dicho mes.

Otros indicadores de actividad económica

- La **actividad manufacturera** se contrajo en 34,8 por ciento interanual en enero de 2023, explicado por el desempeño negativo de la industria primaria (-44,4 por ciento) y no primaria (-7,1 por ciento).
- Los **arribos de turistas a establecimientos de hospedaje** se redujeron en 19,4 por ciento con respecto a diciembre de 2021. El turismo interno cayó en 27,3 por ciento; mientras que el turismo receptivo creció en 22,7 por ciento.
- El **empleo** en empresas privadas formales de 10 y más trabajadores en Iquitos cayó en 2,4 por ciento interanual en diciembre de 2019, influyendo el menor requerimiento de mano de obra en todas las ramas explicativas, en particular primaria y manufactura, con ello, en el periodo enero-diciembre de 2019, el empleo en Iquitos acumuló una caída de 2,8 por ciento.
- El **crédito total** en Loreto a enero ascendió a S/ 2 740 millones, mayor en 3,7 por ciento al monto alcanzado en enero del año 2022; por tipo de crédito destaca el crecimiento del segmento personas (18,9 por ciento), en donde los créditos del tipo consumo crecieron en 20,9 por ciento y los créditos hipotecarios se incrementaron en 7,7 por ciento. Por su lado, el segmento empresas registra una caída de 11,2 por ciento.

- La **inversión pública** decreció en 59,8 por ciento interanual en enero, debido al menor dinamismo en dos de los tres niveles de gobierno; así, en el Gobierno Regional disminuyó en 91,7 por ciento y en los Gobiernos Locales se contrajo en 83,1 por ciento; contrariamente, en el Gobierno Nacional aumentó en 542,1 por ciento.
- Entre los proyectos con mayor monto devengado: el **Gobierno Nacional** desembolsó S/ 3,8 millones en la instalación del servicio de agua potable en la comunidad nativa de Nueva Esperanza, en el distrito de Balsapuerto; S/ 2,3 millones en el mejoramiento de la carretera Saramiriza-Borja, en el distrito de Manseriche, entre otros. El **Gobierno Regional** no registró proyectos con montos devengados importantes en enero de 2023. Los **Gobiernos Locales** desembolsaron S/ 1,6 millones en la instalación del servicio de agua potable y servicios de saneamiento básico rural en la comunidad de Remanso, en el distrito de Yaguas, entre otros.

Cuadro N° 1
LORETO: OTROS INDICADORES DE ACTIVIDAD ECONÓMICA

(Variación % respecto a similar mes del año anterior)

	Ago.22	Set.22	Oct.22	Nov.22	Dic.22	Ene.23
Producción industrial 1/	↓ -33,9	↓ -30,9	↓ -15,3	↓ -32,2	↓ -3,6	↓ -34,8
Arribos a los establecimientos de hospedaje	↓ -11,2	↓ -12,1	↓ -17,2	↓ -20,0	-19,4	n.d.
Crédito total	↑ 9,3	↑ 8,7	↑ 8,7	↑ 7,5	↑ 8,2	↑ 3,7
Créditos de consumo	↑ 21,4	↑ 21,3	↑ 21,1	↑ 19,8	↑ 23,0	↑ 20,9
Crédito hipotecario	↑ 5,0	↑ 4,4	↑ 4,4	↑ 4,6	↑ 5,7	↑ 7,7
Inversión pública 1/	↓ -8,9	↑ 5,9	↑ 13,8	↑ 56,4	↑ 17,3	↓ -59,8

1/ En términos reales.

Fuentes: SBS y AFP, MEF, DIRCETUR y DIREPRO.

Elaboración: BCRP, Sucursal Iquitos. Departamento de Estudios Económicos.

I. ACTIVIDAD PRODUCTIVA

1. Actividad primaria

1.1. Sector agropecuario

- La actividad agropecuaria registra un retroceso de 0,3 por ciento en enero, debido al desempeño negativo del subsector pecuario, vinculado a la menor producción de carne de aves, porcino, vacuno y huevos. Las condiciones climáticas durante el mes de enero, en las zonas de monitoreo fenológico, fueron variadas pero favorables para los cultivos agrícolas.

Cuadro N° 2
LORETO: PRODUCCIÓN DE PRINCIPALES PRODUCTOS AGROPECUARIOS^{1/}
(Toneladas)

Sub-sectores	Estructura Porcentual 2019 ^{2/}	Enero			Contribución ³
		2022	2023	Var. %	
AGRÍCOLA	76,4			1,6	1,2
Orientado a la industria	17,4			-2,9	-0,5
Caña de azúcar	1,7	16 521	16 616	0,6	0,0
Palma aceitera	5,0	10 247	10 261	0,1	0,0
Maíz amarillo duro	10,0	9 687	9 110	-6,0	-0,6
Cacao	0,6	50	60	20,0	0,1
Orientado al mercado interno	59,0			2,9	1,8
Arroz cáscara	11,9	8 631	8 370	-3,0	-0,3
Yuca	20,3	43 557	45 709	4,9	1,2
Plátano	13,3	22 908	25 034	9,3	1,2
Maíz choclo	1,2	1 749	1 284	-26,6	-0,4
Piña	0,9	2 283	2 301	0,8	0,0
Otros	11,4	24 747	25 107	1,9	0,2
PECUARIO	23,6			-7,0	-1,5
Carne de aves ^{4/}	17,3	2 683	2 541	-5,3	-0,9
Carne de porcino ^{4/}	1,8	218	172	-21,2	-0,3
Carne de vacuno ^{4/}	2,0	284	240	-15,4	-0,3
Huevo	2,2	431	418	-3,0	-0,1
Leche	0,2	121	100	-17,4	0,0
Otros ^{4/}	0,1	7	7	0,0	0,0
SECTOR AGROPECUARIO	100,0			-0,3	-0,3

1/ Cifras preliminares.

2/ Estimado a precios de 2007.

3/ En base a la estructura porcentual de similar periodo de 2020.

4/ Peso de animales en pie.

Fuente: DRAL y MIDAGRI.

Elaboración: BCRP, Sucursal Iquitos. Departamento de Estudios Económicos.

- El subsector agrícola se incrementó en 1,6 por ciento interanual en enero, inducido por la mayor producción de yuca, plátano y cacao, principalmente; todos ellos explicados por mayores áreas cosechadas, ante las favorables condiciones climáticas.
- El subsector pecuario decreció en 7,0 por ciento interanual en enero, influyendo la menor producción de carne de aves, carne de porcino, carne de vacuno y huevos.
- En el periodo agosto-enero de la campaña 2022-2023, la superficie sembrada se redujo en 2,9 por ciento (2 349 hectáreas menos) respecto a similar periodo de la campaña anterior, por la reducción de la frontera agrícola de maíz amarillo, arroz cáscara y plátano, principalmente.



Cuadro N° 3
LORETO: SUPERFICIE SEMBRADA 1/
 (Hectáreas)

	Campaña Agrícola ^{2/}		Variación	
	2021/2022	2022/2023	Absoluta	Porcentual
CULTIVOS TRANSITORIOS	74 304	72 610	-1 694	-2,3
Arroz cáscara	16 934	16 354	- 580	-3,4
Maíz amarillo	22 454	21 674	- 780	-3,5
Maíz choclo	2 575	2 355	- 220	-8,5
Yuca	28 630	28 476	- 154	-0,5
Frijol grano seco	410	431	21	5,1
Frijo caupí	1 160	1 184	24	2,1
Otros	2 141	2 136	- 5	-0,2
CULTIVOS PERMANENTES	6 198	5 543	- 655	-10,6
Palma aceitera	88	92	4	4,5
Plátano	5 025	4 557	- 468	-9,3
Camu camu	0	0	-	-
Otros	1 085	894	- 191	-17,6
Total	80 502	78 153	-2 349	-2,9

1/ Cifras preliminares.

2/ De agosto a enero.

Fuente: DRAL.

Elaboración: BCRP, Sucursal Iquitos. Departamento de Estudios Económicos

1.2. Sector pesca

- El VBP² del sector pesca creció 236,9 por ciento interanual en setiembre, influyendo el mayor desembarque de pescado para consumo humano (255,0 por ciento). Por su lado, pesca ornamental se incrementó en 133,5 por ciento, por las mayores ventas tanto al mercado externo como interno.

Cuadro N° 4
LORETO: PRODUCCIÓN PESQUERA 1/
 (Toneladas y miles de unidades)

	Setiembre			Enero - Setiembre		Var. %
	2021	2022	Var. %	2021	2022	
Consumo Humano (toneladas)	527	1 869	255,0	7 517	9 446	25,7
Fresco	489	1 428	192,0	7 146	8 414	17,7
Llambina	8	7	- 14,0	128	178	39,5
Ractacara	14	14	- 1,4	123	294	139,2
Boquichico	145	386	166,7	2 751	2 255	-18,0
Palometa	76	400	425,4	895	1 875	109,6
Sardina	23	67	195,9	256	234	-8,7
Otras especies	223	554	147,9	2 995	3 578	19,5
Salpreso	7	27	309,6	42	83	97,8
Seco salado	31	415	1236,6	329	949	188,3
Ornamentales (miles de unidades)	207	482	133,5	5 318	4 440	-16,5
Mercado interno	47	87	86,2	552	734	32,8
Mercado externo	160	395	147,4	4 765	3 707	-22,2
Stock remanente y/o mortandad	0	0	-	0	0	-
SECTOR PESCA 2/			236,9			17,4

1/ Cifras preliminares

2/ Estimado a precios de 2007.

Fuente: DIREPRO.

Elaboración: BCRP, Sucursal Iquitos. Departamento de Estudios Económicos.

² Valor bruto de la producción.

- En el periodo enero-setiembre, la producción pesquera creció en 17,4 por ciento, explicada por el mayor desembarque de pescado para consumo humano (25,7 por ciento); pero contrarrestada por la menor venta de peces ornamentales (-16,5 por ciento).

1.3. Sector minería

- La producción fiscalizada de petróleo crudo en enero de 2023 registra una caída de 34,2 por ciento interanual. Los Lotes 95 (PetroTal) y 67 (Perenco) fueron los únicos que reportan producción para dicho mes.

Cuadro N° 5
LORETO: PRODUCCIÓN DE PETRÓLEO CRUDO 1/
(Miles de barriles)

Hidrocarburos	Estructura Porcentual 2019 ^{2/}	Enero			
		2022	2023	Var. %	Contribución ^{3/}
Petróleo crudo	100,0	430	283	- 34,2	- 34,2
SECTOR MINERÍA 2/	100,0			- 34,2	- 34,2

1/ Cifras preliminares.

2/ Estimado a precios de 2007.

3/ En base a la estructura porcentual de similar periodo de 2020.

Fuente: Perúpetro S.A.

Elaboración: BCRP, Sucursal Iquitos. Departamento de Estudios Económicos.

Gráfico N° 1
LORETO: PRODUCCIÓN DE PETRÓLEO CRUDO
(Var. % respecto a similar periodo del año anterior)

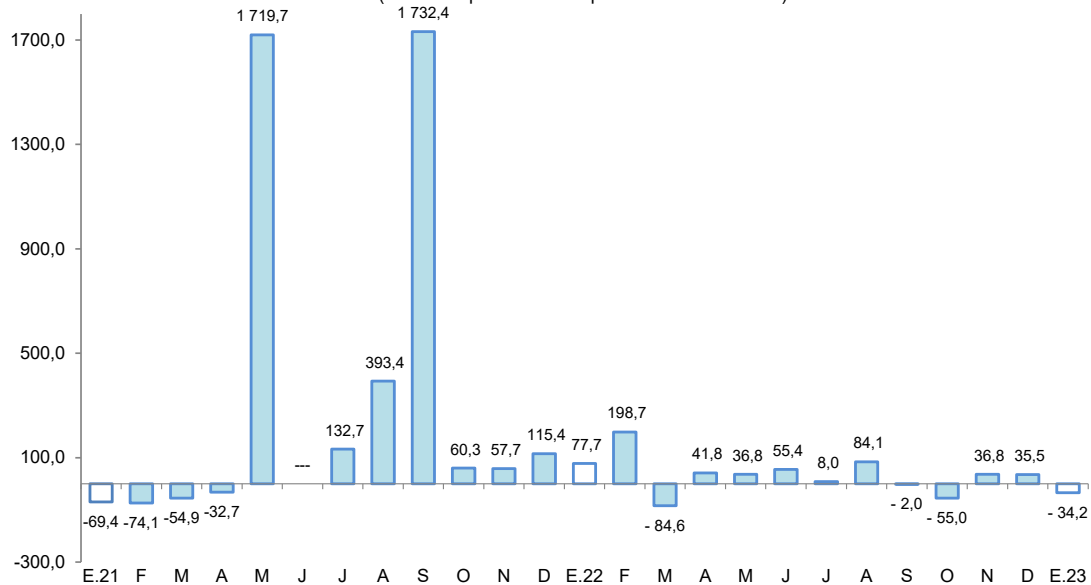

Fuente: Perúpetro S.A.

Elaboración: BCRP, Sucursal Iquitos. Departamento de Estudios Económicos.

- Por el lado del precio internacional del petróleo (WTI), para enero 2023 se sitúa en US \$78, lo que representa un 6,0 por ciento menos que la cotización de enero de 2022.



Gráfico N° 2
PRECIO INTERNACIONAL DEL PETRÓLEO-WTI
(US\$ por barril)

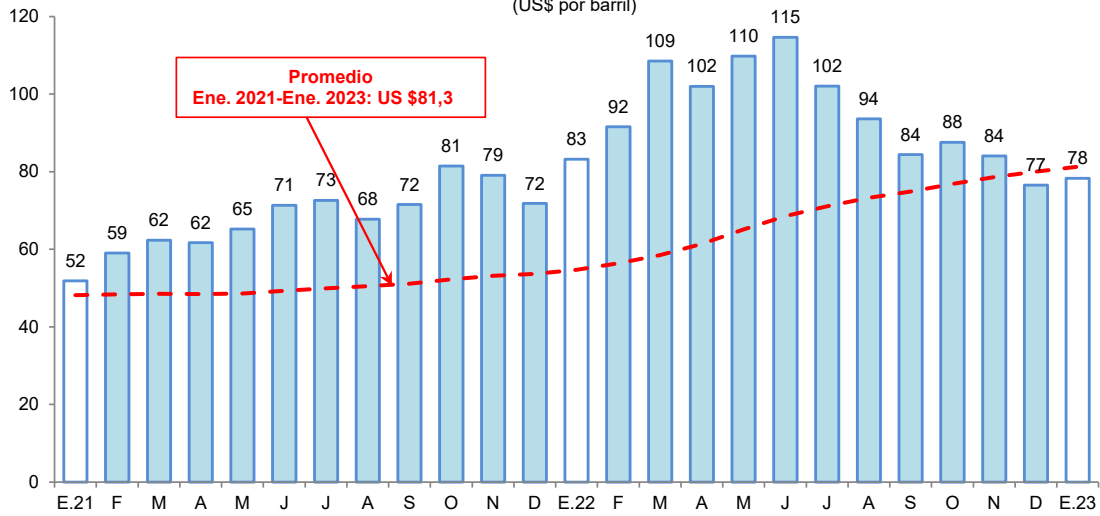

Fuente: Reuters.
Elaboración: BCRP, Sucursal Iquitos. Departamento de Estudios Económicos.

2. Otros indicadores sectoriales

2.1 Sector manufactura

- La manufactura se contrajo en 34,8 por ciento interanual en enero de 2023, explicado por el desempeño negativo de la industria primaria (-44,4 por ciento) y no primaria (-7,1 por ciento).

Cuadro N° 6
LORETO: ÍNDICE DE VOLUMEN FÍSICO MANUFACTURERO 1/
(Var. % real respecto a similar periodo del año anterior)

Ramaz de actividad	Estructura Porcentual 2017 ^{2/}	Enero	
		Var. %	Contribución ^{3/}
MANUFACTURA PRIMARIA	64,8	-44,4	-33,0
Refinación de petróleo	64,8	-44,4	-33,0
MANUFACTURA NO PRIMARIA	35,2	-7,1	-1,8
Conservas de palmito	0,1	-	-
Alimentos para animales	0,1	-	-
Productos de panadería	0,3	5,5	0,0
Bebidas malteadas	0,0	-	-
Bebidas gaseosas	7,1	-14,0	-0,9
Madera aserrada	8,2	31,5	1,3
Triplay	5,5	-17,3	-1,4
Periódicos	0,1	25,0	0,0
Impresión	0,1	-17,2	0,0
Oxígeno industrial	0,1	-41,7	0,0
Mallas metálicas	0,0	-	-
Motores para pozos	0,0	-	-
Motocicletas y motokar	13,5	-12,7	-0,9
SECTOR MANUFACTURA	100,0	-34,8	-34,8

1/ Cifras preliminares.

2/ Estimado a precios de 2007.

3/ En base a la estructura porcentual de similar periodo de 2020.

Fuente: DIREPRO y Empresas.

Elaboración: BCRP, Sucursal Iquitos. Departamento de Estudios Económicos.

- La industria primaria registró una contracción de 44,4 por ciento interanual en enero, explicado por la menor producción de derivados de petróleo crudo.
- La industria no primaria decreció 7,1 por ciento en enero respecto al mismo mes del año anterior, sustentado por la menor producción de triplay, bebidas gaseosas y motocicletas.

Gráfico N° 3
LORETO: IVF MANUFACTURA NO PRIMARIA
 (Var. % real respecto a similar periodo del año anterior)

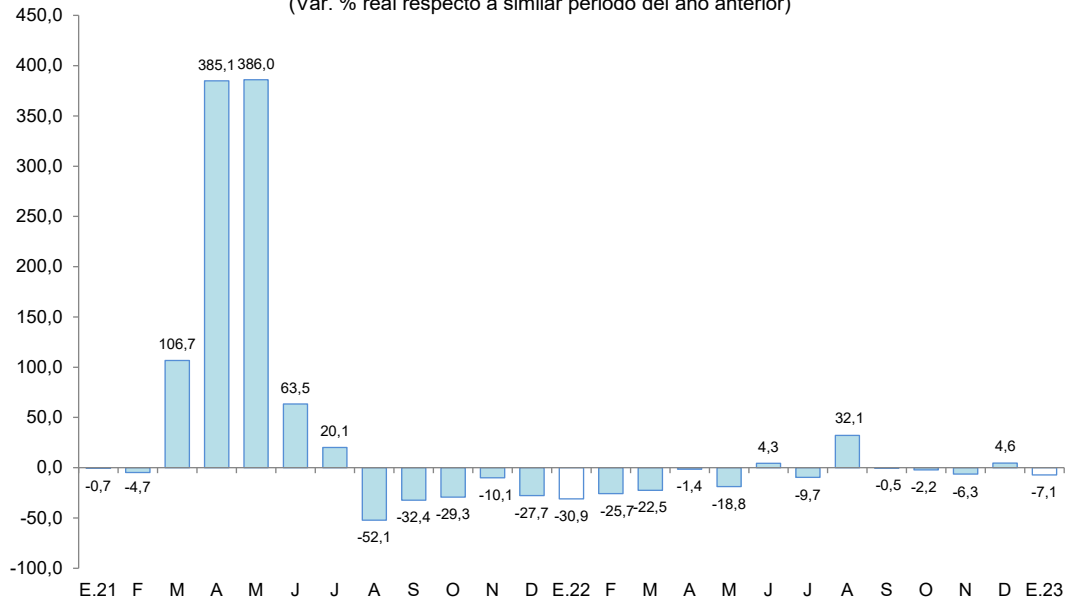

Fuente: DIREPRO y Empresas
 Elaboración: BCRP, Sucursal Iquitos. Departamento de Estudios Económicos.

2.2 Arribos de turistas a los establecimientos de hospedaje

- Según MINCETUR, el número de arribos de turistas a los establecimientos de hospedaje se redujo en 19,4 por ciento con respecto a diciembre de 2021. El turismo interno cayó en 27,3 por ciento; mientras que el turismo receptivo creció en 22,7 por ciento.

Gráfico N° 4
LORETO: ARRIBOS A ESTABLECIMIENTOS DE HOSPEDAJE
 (Variación %)

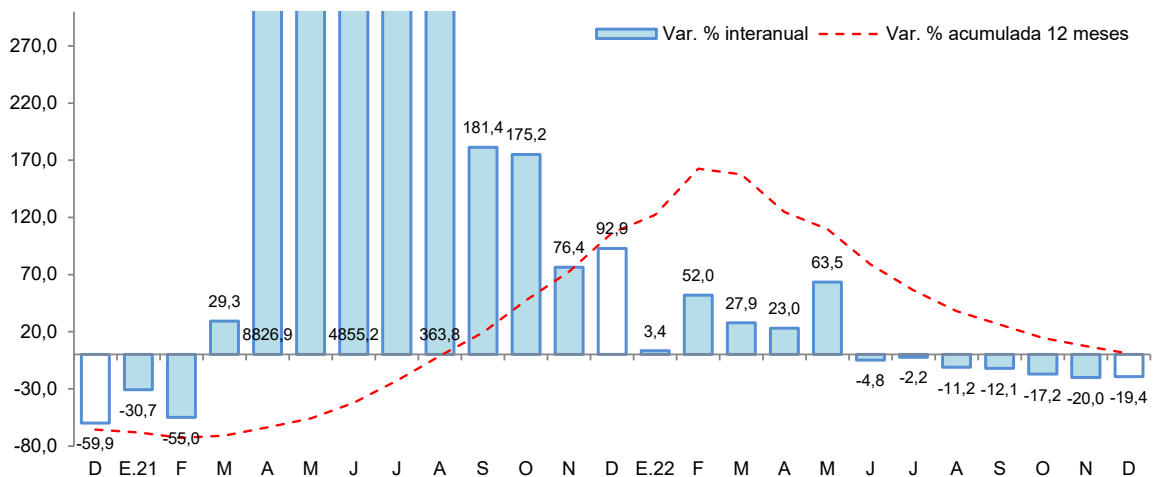

Fuente: MINCETUR.

- En el periodo enero-diciembre de 2022, el número de arribos de turistas a establecimientos de hospedaje acumuló un incremento de 0,8 por ciento interanual, debido al mayor flujo de turistas extranjeros.



II. ASPECTOS LABORALES

1. Empleo

- El empleo en empresas privadas formales de 10 y más trabajadores en Iquitos registró una disminución de 2,4 por ciento interanual en diciembre de 2019, explicada por el menor requerimiento de trabajadores en cuatro de las cinco ramas de actividad económica: primaria (-15,6 por ciento), manufactura (-6,7 por ciento), transporte y comunicaciones (-4,4 por ciento), y comercio (-2,6 por ciento).

Cuadro N° 7
IQUITOS: ÍNDICE MENSUAL DE EMPLEO EN EMPRESAS PRIVADAS FORMALES DE 10 A MÁS
TRABAJADORES, POR RAMA DE ACTIVIDAD^{1/}

(Octubre 2010=100)

Rama de Actividad	Diciembre			Enero - Diciembre		
	2018	2019	Var. %	2018	2019	Var. %
Primaria ^{2/}	39,2	33,1	-15,6	35,5	33,8	-4,6
Manufactura	68,3	63,7	-6,7	70,1	62,6	-10,6
Comercio	108,5	105,7	-2,6	109,4	107,2	-2,0
Transporte y Comunicaciones	78,2	74,7	-4,4	77,6	75,1	-3,1
Servicios ^{3/}	97,7	102,0	4,4	94,9	96,4	1,6
Total	80,3	78,4	-2,4	79,3	77,1	-2,8

Nota: La información corresponde al primer día de cada mes.

1/ Cifras preliminares.

2/ Conformada por las subramas agricultura, pesca e hidrocarburos.

3/ Conformada por las subramas servicios prestados a empresas, restaurantes y hoteles, establecimientos financieros, enseñanza, servicios sociales y comunales; y electricidad, gas y agua.

Fuente: MTPE – Encuesta Nacional de Variación Mensual del Empleo (ENVME).

- En el periodo enero-diciembre de 2019, el empleo en empresas privadas formales registró un nivel promedio menor en 2,8 por ciento frente a similar periodo del año 2018. Se registran menores requerimientos de trabajadores en cuatro de las cinco ramas de actividad económica, en particular manufactura (-10,6 por ciento).

Gráfico N° 5
CIUDAD DE IQUITOS: EMPLEO FORMAL URBANO EN EMPRESAS DE 10 A MÁS
TRABAJADORES (Año base octubre 2010=100)
 (Var. % respecto a similar periodo del año anterior)

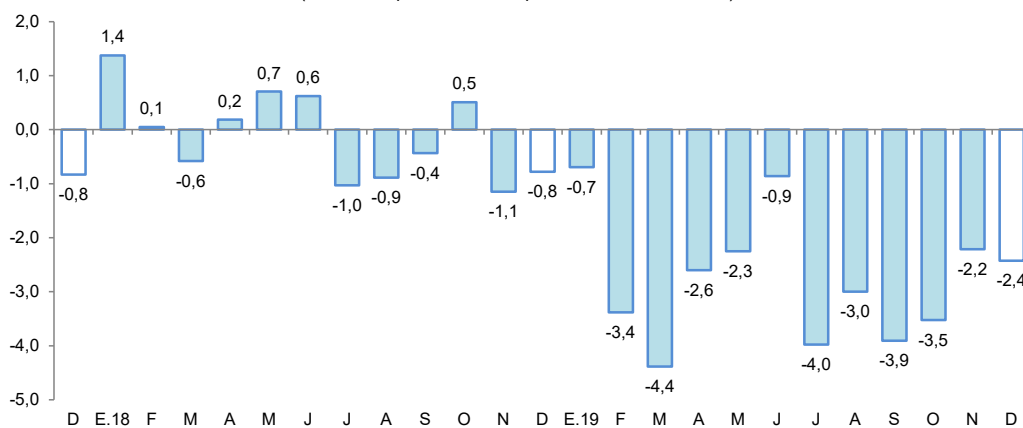

Fuente: MTPE – Encuesta Nacional de Variación Mensual del Empleo (ENVME).

III. SECTOR EXTERNO

1. Exportaciones

- Las exportaciones totalizaron US\$ 11,4 millones en el mes de enero, mayores en 44,3 por ciento respecto a similar mes del año anterior, influyendo las mayores ventas de petróleo crudo y derivados.

Cuadro N° 8
LORETO: EXPORTACIONES POR GRUPO DE PRODUCTOS^{1/}
 (Valor FOB en millones de US\$)

TIPO	Estructura % 2020	Enero		Var. %
		2022	2023	
PRODUCTOS TRADICIONALES	78,1	6,8	10,9	60,3
Agrícolas	0,0	0,0	0,0	-
Petróleo crudo y derivados	78,1	6,8	10,9	60,3
PRODUCTOS NO TRADICIONALES	21,8	1,1	0,5	- 54,5
Agropecuarios	7,3	0,2	0,2	0,0
Pesqueros	5,2	0,2	0,1	- 50,0
Maderas y sus manufacturas	7,4	0,3	0,1	- 66,7
Resto	1,9	0,4	0,1	- 75,0
OTRAS EXPORTACIONES^{2/}	0,1	0,0	0,0	-
TOTAL EXPORTACIONES	100,0	7,9	11,4	44,3

1/ Cifras preliminares.

2/ Incluye reparación de bienes de capital, equipo petrolero y partes para helicópteros.

Fuente: SUNAT

Elaboración: BCRP, Sucursal Iquitos. Departamento de Estudios Económicos.

- Las exportaciones de productos tradicionales en enero se expandieron en 60,3 por ciento en términos interanuales, debido a las mayores ventas de barriles de petróleo crudo y combustibles.
- Las exportaciones de productos no tradicionales en enero se contrajeron en 54,5 por ciento con respecto a similar mes del año anterior, debido a las menores ventas de madera aserrada y látex de sangre de grado (incluido en el rubro “resto”).
- En el mes de enero, los principales mercados de destino fueron: Brasil (88,8 por ciento), Colombia (6,4 por ciento), México (1,3 por ciento), Francia (0,8 por ciento) y Emiratos Árabes (0,7 por ciento). El primero adquirió petróleo crudo; el segundo, combustible; el tercero, madera aserrada; el cuarto, aceite de palo rosa; y el quinto, animales vivos (monos y ronsocos).

2. Importaciones

- En el mes de enero, no se registraron importaciones por la aduana de Iquitos, lo cual representa una contracción en 100,0 por ciento con respecto a similar mes del año anterior, debido a la nula compra de combustibles, materias primas y bienes de consumo.

IV. CRÉDITO Y DEPÓSITOS

1. Crédito

- El saldo total de créditos en Loreto a enero ascendió a S/ 2 740 millones, mayor en 3,7 por ciento al monto alcanzado en enero del año 2022.
- El saldo de crédito en la banca múltiple representó el 58,9 por ciento del total y se redujo en 0,9 por ciento interanual; sin embargo, el saldo de las instituciones no bancarias, que canalizaron el 22,7 por ciento, se expandió en 12,8 por ciento interanual y fue resultado de los mayores créditos otorgados por las cajas municipales (9,0 por ciento), financieras (23,7 por ciento) y empresas de créditos (5,4 por ciento).
- Según tipo de crédito, destaca el crecimiento del segmento personas (18,9 por ciento), en donde los créditos del tipo consumo crecieron en 20,9 por ciento y los créditos hipotecarios se incrementaron en 7,7 por ciento. Por su lado, el segmento empresas registra una caída de 11,2 por ciento.

Cuadro N° 9
Loreto: Crédito Nominal - Enero 2023

	Estructura % Ene-23	Saldo en millones de soles		Tasa de crecimiento (%)	
		Dic-22	Ene-23	Mes	12 Meses
Banco de la Nación	18,1	532	497	-6,5	9,6
Agrobanco	0,2	5	5	-0,7	-30,7
Banca Múltiple	58,9	1 651	1 614	-2,2	-0,9
Instituciones No Bancarias	22,7	622	623	0,2	12,8
Financieras	6,6	180	181	0,4	23,7
Cajas Municipales	15,8	432	432	0,1	9,0
Cajas Rurales	0,0	0	0	-	-
Empresas de Créditos	0,4	10	10	4,1	5,4
Arrendamiento Financiero	0,0	0	0	-	-
TOTAL	100,0	2 810	2 740	-2,5	3,7
Empresas	43,3	1 254	1 186	-5,4	-11,2
Personas	56,7	1 556	1 554	-0,2	18,9
Consumo	49,2	1 354	1 347	-0,5	20,9
Hipotecario	7,5	202	206	2,2	7,7
MN	98,3	2 763	2 695	-2,5	3,5
ME	1,7	47	45	-4,2	16,3
ME (Mill. US\$)		12	12	-5,0	16,1

Fuente: SBS y AFP

Elaboración: BCRP - Sucursal Iquitos. Departamento de Estudios Económicos.

- La ratio crédito/depósitos pasó de 1,50 en enero de 2022 a 1,64 en enero de 2023, es decir, se incrementó en 0,14 puntos porcentuales. Esta ratio es mayor que la unidad, por lo tanto, indica que Loreto es un departamento demandante neto de crédito.

Gráfico N° 6

LORETO: EVOLUCIÓN DEL CRÉDITO
(Var. % respecto a similar mes del año anterior)

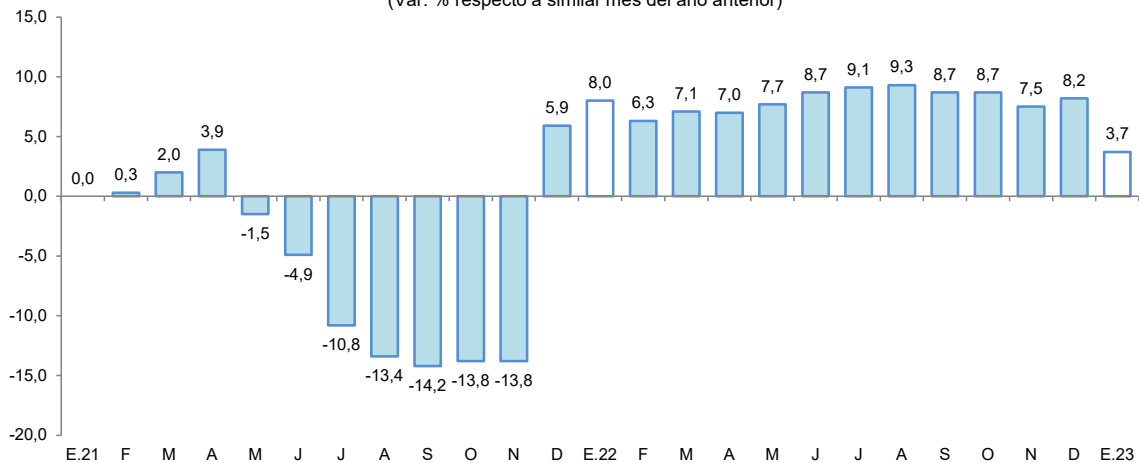

Fuente: SBS y AFP.

- Por tipo de moneda, el saldo en moneda nacional creció 3,5 por ciento interanual, representando el 98,3 por ciento del total; asimismo, en moneda extranjera se incrementó en 16,3 por ciento. Con ello, la participación relativa del crédito en moneda nacional se redujo en 0,2 puntos porcentuales con respecto a enero de 2022, en favor del crédito en moneda extranjera.

Gráfico N° 7

LORETO: EVOLUCIÓN DEL CRÉDITO POR TIPO DE MONEDA
(Var. % respecto a similar mes del año anterior)

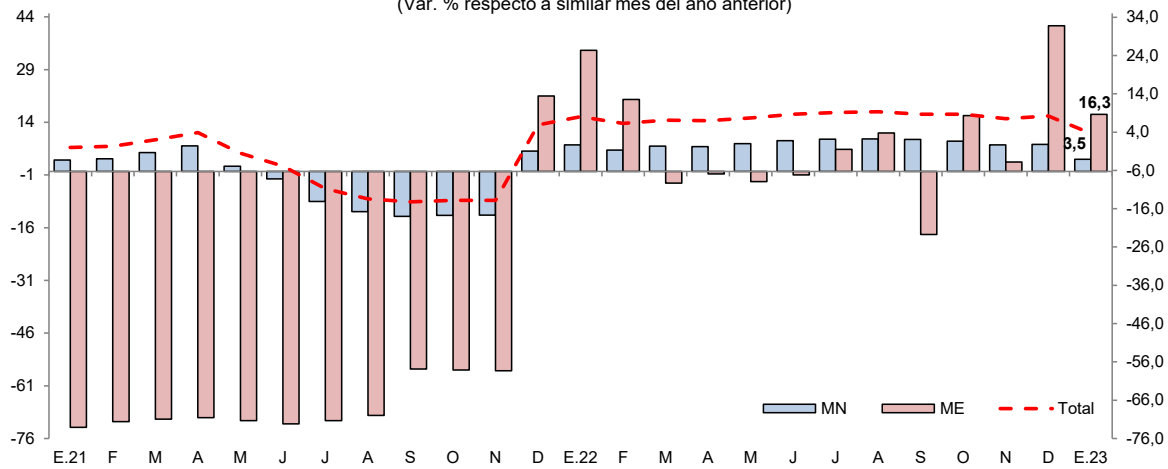

Fuente: SBS y AFP.

- La tasa de morosidad en diciembre de 2022 fue de 7,8 por ciento, mayor en 0,3 puntos porcentuales a la registrada en similar mes del año anterior. La morosidad en las cajas municipales (4,9 por ciento) fue menor a la de diciembre 2021 en 0,1 puntos porcentuales; sin embargo, en la banca múltiple (9,6 por ciento) se incrementó en 0,3 puntos porcentuales.



Gráfico N° 8

LORETO: TASA DE MOROSIDAD ^{1/}
(Porcentaje)

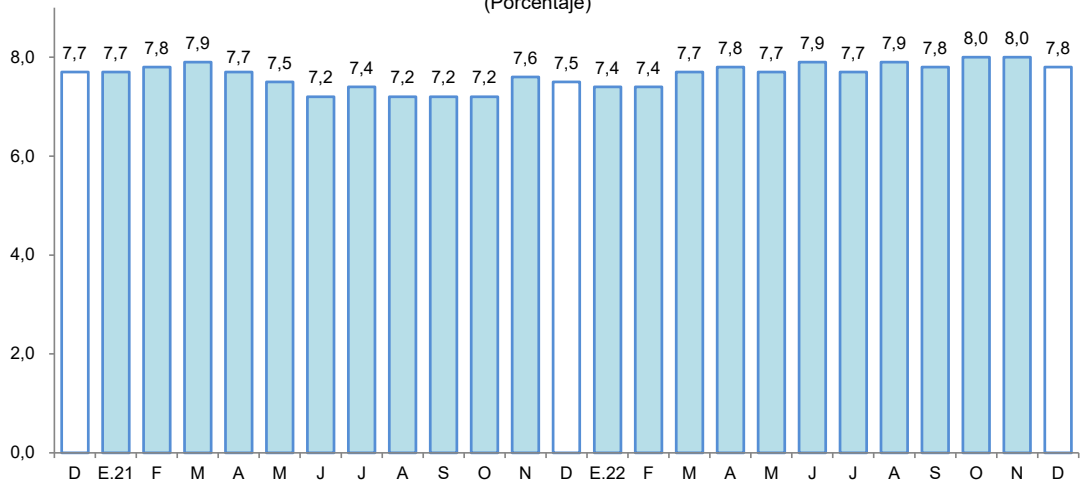

^{1/} preliminar, calculado en base a: (créditos vencidos + créditos en cobranza judicial) / colocaciones brutas.
Fuente: SBS y AFP.

2. Depósitos

- En enero, los depósitos en las instituciones del sistema financiero (S/ 1 676 millones) se redujeron en 4,8 por ciento interanual. Según tipo de depósito, los depósitos a la vista (22,8 por ciento del total) y de ahorro (50,9 por ciento del total) se redujeron en 25,6 y 6,4 por ciento interanual, respectivamente; mientras que, las captaciones a plazo (26,3 por ciento del total) crecieron en 31,8 por ciento.

Cuadro N° 10
Loreto: Depósito Nominal - Enero 2023

	Estructura % Ene-23	Saldo en millones de soles		Tasa de crecimiento (%)	
		Dic-22	Ene-23	Mes	12 Meses
Banco de la Nación	21,3	349	356	2,1	-4,8
Banca Múltiple	63,3	1 075	1 061	-1,3	-6,2
Instituciones No Bancarias	15,4	264	259	-1,9	1,6
Financieras	0,6	10	10	3,3	0,8
Cajas Municipales	14,9	254	249	-2,1	1,6
Cajas Rurales	0,0	0	0	-	-
TOTAL	100,0	1 688	1 676	-0,7	-4,8
Vista	22,8	382	383	0,2	-25,6
Ahorro	50,9	862	852	-1,1	-6,4
A plazo	26,3	444	441	-0,7	31,8
MN	81,7	1 380	1 369	-0,8	-4,5
ME	18,3	308	307	-0,4	-6,0
ME (Mill. US\$)		81	80	-1,3	-6,1

Fuente: SBS y AFP

Elaboración: BCRP - Sucursal Iquitos. Departamento de Estudios Económicos.

- Por tipo de institución financiera, los depósitos en la banca múltiple, cuya participación en los depósitos totales asciende a 63,3 por ciento, se redujeron en 6,2 por ciento interanual; sin embargo, en las instituciones no bancarias, que representan el 15,4 por ciento del total, crecieron en 1,6 por ciento, debido a las mayores captaciones de las cajas municipales (1,6 por ciento); y el Banco de la Nación (21,3 por ciento del total) los redujo en 4,8 por ciento interanual.

Gráfico N° 9

LORETO: EVOLUCIÓN DE LOS DEPÓSITOS
(Var. % respecto a similar mes del año anterior)

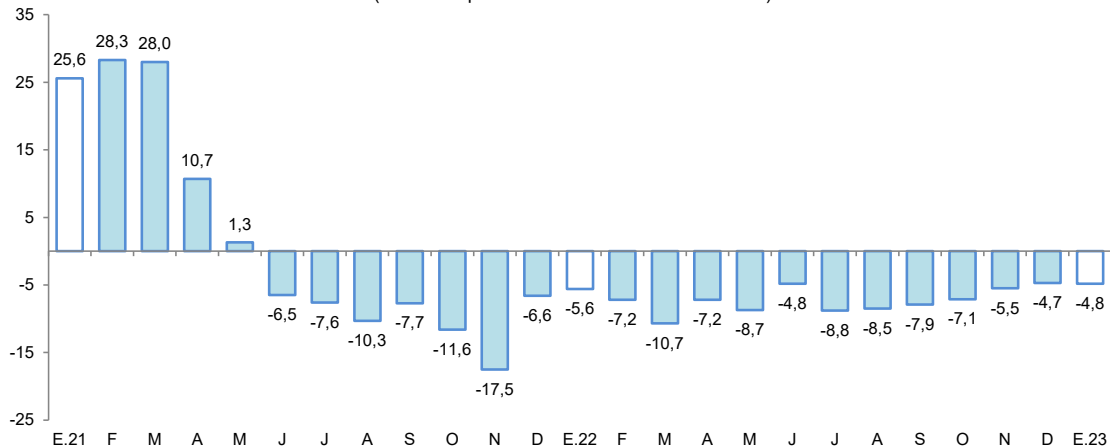

Fuente: SBS y AFP.

- Por tipo de moneda, los depósitos en soles representaron el 81,7 por ciento del total y se redujeron en 4,5 por ciento interanual; asimismo, las captaciones en moneda extranjera, con una importancia relativa de 18,3 por ciento, decrecieron en 6,0 por ciento interanual.
- La tasa de dolarización fue de 18,3 por ciento, es decir, menor en 0,2 puntos porcentuales a la tasa registrada en enero de 2022. La menor liquidez en moneda nacional se debe a los menores depósitos a la vista y de ahorro; asimismo, la menor liquidez en moneda extranjera se debe a los menores depósitos a la vista y de ahorro en esa moneda.

Gráfico N° 10

LORETO: EVOLUCIÓN DE LOS DEPÓSITOS POR TIPO DE MONEDA
(Var. % respecto a similar mes del año anterior)

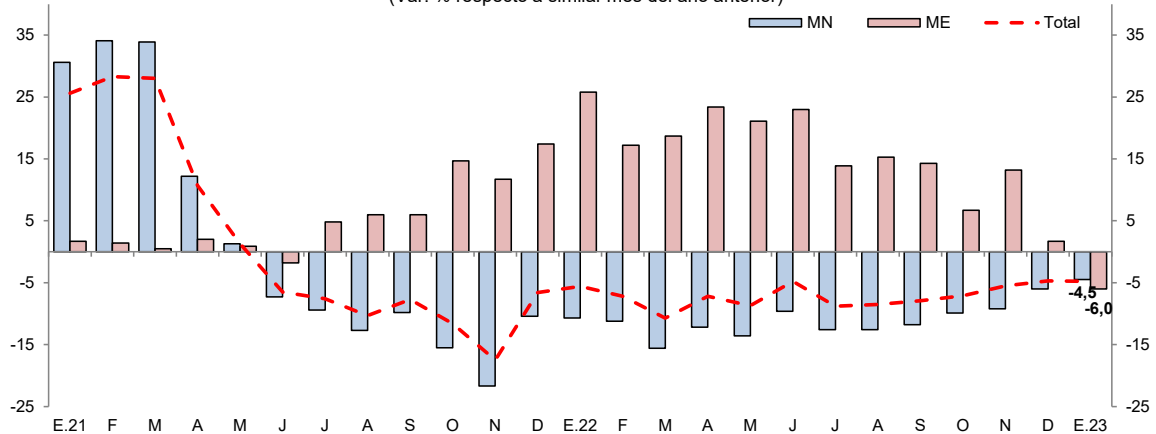

Fuente: SBS y AFP.

V. EJECUCIÓN DEL PRESUPUESTO DE GASTOS DEL GOBIERNO GENERAL

1. Gasto corriente no financiero

- El gasto corriente no financiero creció 23,4 por ciento interanual en enero, explicado por mayores montos devengados en dos de los tres niveles de gobierno; así, el Gobierno Nacional lo aumentó en 81,7 por ciento, debido a mayores erogaciones en transferencias y en otros gastos corrientes; el Gobierno Regional lo incrementó en 18,9 por ciento, sustentado por mayores pagos al personal y obligaciones sociales; sin embargo, los Gobiernos Locales lo redujeron en 39,4 por ciento, fundamentando por menores montos devengados en la compras de bienes, contrataciones de servicios y remuneraciones.



Cuadro N° 11
LORETO: GASTO CORRIENTE NO FINANCIERO^{1/}
(Millones de soles)

	Enero		Var. % real
	2022	2023	
Gobierno nacional	50,3	99,4	81,7
Gobierno regional	176,0	227,3	18,9
Gobiernos locales	34,1	22,4	- 39,4
Total	260,5	349,2	23,4

1/ Información actualizada al 28 de febrero de 2023.

Fuente: MEF.

Elaboración: BCRP. Sucursal Iquitos.

2. Inversión pública

- La inversión pública decreció en 59,8 por ciento interanual en enero, debido al menor dinamismo en dos de los tres niveles de gobierno; así, en el Gobierno Regional disminuyó en 91,7 por ciento, explicado por la menor ejecución de obras en los sectores de transporte, educación y agropecuario; en los Gobiernos Locales se contrajo en 83,1 por ciento, influyendo la menor ejecución de obras en seguridad, salud y transporte; contrariamente, en el Gobierno Nacional aumentó en 542,1 por ciento, fundamentado por la aceleración de obras en los sectores de saneamiento, transporte y agropecuario.
- En el mes de enero, la inversión ejecutada representó el 1,0 por ciento del presupuesto institucional modificado (PIM): el Gobierno Nacional ejecutó el 2,2 por ciento; los Gobiernos Locales ejecutaron el 1,0 por ciento y el Gobierno Regional avanzó con el 0,3 por ciento.

Cuadro N° 12
LORETO: INVERSIÓN PÚBLICA^{1/2/}
(Millones de soles)

	Enero		Var. % real
	2022	2023	
Gobierno nacional	1,4	9,8	542,1
Gobierno regional	18,3	1,7	-91,7
Gobiernos locales	11,3	2,1	-83,1
Total	31,0	13,6	-59,8

1/ Información actualizada al 28 de febrero de 2023.

2/ Comprende la adquisición de activos no financieros.

Fuente: MEF.

Elaboración: BCRP. Sucursal Iquitos.

Gráfico N° 11

LORETO: INVERSIÓN PÚBLICA

(Var. % real respecto a similar periodo del año anterior)

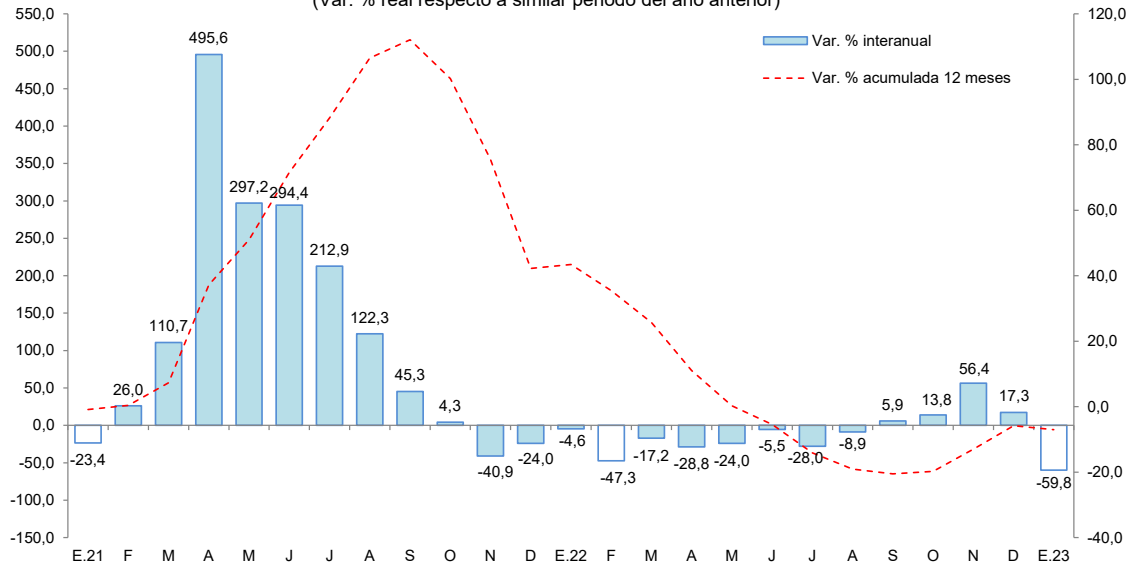

Fuente: MEF.
Elaboración: BCRP. Sucursal Iquitos.

Los proyectos con mayor monto mensual devengado, por nivel de gobierno, son los siguientes:

- El **Gobierno Nacional** desembolsó S/ 3,8 millones en la instalación del servicio de agua potable en la comunidad nativa de Nueva Esperanza, en el distrito de Balsapuerto; S/ 2,3 millones en el mejoramiento de la carretera Saramirza-Borja, en el distrito de Manseriche, entre otros.
- El **Gobierno Regional** no registró proyectos con montos devengados importantes en enero de 2023.
- Los **Gobiernos Locales** desembolsaron S/ 1,6 millones en la instalación del servicio de agua potable y servicios de saneamiento básico rural en la comunidad de Remanso, en el distrito de Yaguas, entre otros.



ANEXOS



BANCO CENTRAL DE RESERVA DEL PERÚ – SUCURSAL IQUITOS

Anexo Nº 01

LORETO: PRODUCCIÓN AGROPECUARIA ^{1/}
(T.M.)

	2022												Total	2023	
	Ene.	Feb.	Mar.	Abr.	May.	Jun.	Jul.	Ago.	Set.	Oct.	Nov.	Dic.	Ene.-Dic.	Ene.	
Total agrícola	140 380	140 257	115 547	101 492	95 042	94 870	106 183	121 061	157 722	178 443	178 024	190 275	1 619 296	143 852	Total agrícola
Arroz cáscara	8 631	4 756	3 080	1 377	858	852	3 714	7 721	19 653	26 174	14 201	16 549	107 566	8 370	Arroz cáscara
Frijol grano seco	0	0	0	0	0	0	0	1 231	2 102	1 229	475	32	5 069	0	Frijol grano seco
Frijol caupí	0	0	0	0	0	0	0	106	2 086	3 241	1 080	105	6 618	0	Frijol caupí
Plátano	22 908	33 533	22 026	21 131	21 288	21 881	20 607	22 298	23 681	23 979	24 386	25 468	283 186	25 034	Plátano
Yuca	43 557	41 793	35 864	31 778	29 708	32 617	38 461	38 976	43 319	47 157	57 083	60 839	501 152	45 709	Yuca
Maíz choclo	1 749	1 091	674	338	263	161	318	945	2 377	3 788	3 147	2 766	17 617	1 284	Maíz choclo
Limón	1 145	1 133	1 165	1 147	1 114	1 036	964	929	882	515	577	750	11 357	1 141	Limón
Naranja	301	333	326	244	236	264	243	253	273	214	421	483	3 591	310	Naranja
Papaya	1 305	1 331	1 301	1 175	1 201	1 309	1 336	1 397	1 398	1 329	1 329	2 015	16 426	1 343	Papaya
Tomate	28	23	20	18	23	19	23	47	294	599	241	149	1 484	28	Tomate
Piña	2 283	1 324	906	469	359	348	340	1 095	1 933	2 041	2 881	4 254	18 233	2 301	Piña
Cacao	50	72	48	30	16	5	18	75	104	125	183	372	1 097	60	Cacao
Caña de azúcar	16 521	16 058	14 340	12 196	12 844	13 464	13 342	13 850	14 839	11 163	13 878	15 058	167 553	16 616	Caña de azúcar
Maíz amarillo duro	9 687	4 666	2 657	973	427	391	3 640	7 675	13 991	19 425	23 165	23 364	110 061	9 110	Maíz amarillo duro
Palma aceitera	10 247	8 593	8 790	10 213	10 416	8 715	9 195	9 356	9 310	9 750	9 633	9 978	114 196	10 261	Palma aceitera
Camu camu	1 664	2 333	2 404	1 024	183	0	0	0	477	1 021	1 513	1 903	12 522	1 709	Camu camu
Otros agrícolas															Otros agrícolas
Cocona	415	477	428	372	332	366	408	367	398	342	452	589	4 946	440	Cocona
Pepino	91	82	88	81	55	63	69	96	168	248	232	152	1 425	91	Pepino
Pijuayo Palmito	105	107	79	83	92	99	124	121	137	168	167	174	1 456	107	Pijuayo Palmito
Sacha inchi	29	34	26	22	23	24	22	26	25	12	31	167	441	27	Sacha inchi
Sandía	0	0	0	0	0	0	0	801	3 786	7 395	2 518	170	14 670	0	Sandía
Toronja	345	366	353	359	329	357	331	231	218	170	209	282	3 550	354	Toronja
Zapallo	59	44	37	38	32	13	51	119	318	1 100	516	161	2 488	52	Zapallo
Resto agrícola	19 260	22 108	20 935	18 424	15 243	12 886	12 977	13 346	15 953	17 258	19 707	24 495	212 592	19 505	Resto agrícola
TOTAL PECUARIO ^{2/}	3 744	3 283	3 319	3 365	3 337	3 428	3 658	3 669	3 777	3 799	3 617	4 756	43 753	3 477	TOTAL PECUARIO ^{2/}
Carne de ave	2 683	2 282	2 351	2 420	2 361	2 521	2 741	2 730	2 821	2 817	2 652	3 626	32 005	2 541	Carne de ave
Carne de porcino	218	205	205	205	209	207	208	179	180	175	178	263	2 432	172	Carne de porcino
Carne de vacuno	284	241	231	221	228	218	207	229	233	253	258	313	2 915	240	Carne de vacuno
Carne de ovino	7	6	6	5	5	4	5	5	6	7	8	8	72	7	Carne de ovino
Carne de búfalo	0	0	0	0	0	0	0	0	0	0	0	0	1	0	Carne de búfalo
Leche	121	114	120	116	117	114	121	121	119	122	113	124	1 421	100	Leche
Huevos	431	436	407	399	416	365	376	405	417	426	409	421	4 907	418	Huevos

1/ Cifras preliminares.

2/ Peso neto.

Fuente: Dirección Regional del MIDAGRI de Loreto.

Elaboración: BCRP - Sucursal Iquitos.



Anexo Nº 02

LORETO: PRODUCCIÓN PESQUERA
(T.M.)

	2022												Total	2023	
	Ene.	Feb.	Mar.	Abr.	May.	Jun.	Jul.	Ago.	Set.	Oct.	Nov.	Dic.	Ene.-Dic.	Ene.	
Desembarque total ^{1/}	1 358	1 223	561	921	603	939	988	984	1 869	n.d.	n.d.	n.d.	n.d.	n.d.	Desembarque total ^{1/}
Fresco	1 281	1 173	550	874	561	913	927	707	1 427	n.d.	n.d.	n.d.	n.d.	n.d.	Fresco
Salpreso	5	9	1	1	5	7	12	15	27	n.d.	n.d.	n.d.	n.d.	n.d.	Salpreso
Seco-salado	73	40	9	45	38	18	49	262	415	n.d.	n.d.	n.d.	n.d.	n.d.	Seco-salado
Desembarque total ^{2/}	1 358	1 223	561	921	603	939	988	984	1 869	n.d.	n.d.	n.d.	n.d.	n.d.	Desembarque total ^{2/}
Boquichico	301	270	149	223	146	230	322	302	492	n.d.	n.d.	n.d.	n.d.	n.d.	Boquichico
Carachama	13	21	13	10	3	14	12	4	12	n.d.	n.d.	n.d.	n.d.	n.d.	Carachama
Corvina	9	8	4	3	3	9	4	8	8	n.d.	n.d.	n.d.	n.d.	n.d.	Corvina
Chambira	12	13	10	13	4	15	13	7	29	n.d.	n.d.	n.d.	n.d.	n.d.	Chambira
Fasaco	24	18	18	12	4	16	16	18	35	n.d.	n.d.	n.d.	n.d.	n.d.	Fasaco
Gamitana	29	6	4	2	3	6	6	2	9	n.d.	n.d.	n.d.	n.d.	n.d.	Gamitana
Lisa	32	10	16	26	21	51	33	11	66	n.d.	n.d.	n.d.	n.d.	n.d.	Lisa
Llambina	39	46	38	20	4	14	9	8	10	n.d.	n.d.	n.d.	n.d.	n.d.	Llambina
Maparate	77	25	23	47	45	50	35	28	113	n.d.	n.d.	n.d.	n.d.	n.d.	Maparate
Palometa	400	454	24	157	49	118	133	170	406	n.d.	n.d.	n.d.	n.d.	n.d.	Palometa
Paco	26	24	8	5	19	16	28	67	76	n.d.	n.d.	n.d.	n.d.	n.d.	Paco
Paiche	15	0	6	78	70	68	89	203	291	n.d.	n.d.	n.d.	n.d.	n.d.	Paiche
Ractacara	53	68	68	33	4	19	22	16	16	n.d.	n.d.	n.d.	n.d.	n.d.	Ractacara
Sabalo	5	16	4	24	63	69	20	19	12	n.d.	n.d.	n.d.	n.d.	n.d.	Sabalo
Sardina	28	19	13	23	10	29	28	20	70	n.d.	n.d.	n.d.	n.d.	n.d.	Sardina
Tucunaré	35	12	3	1	2	6	4	7	14	n.d.	n.d.	n.d.	n.d.	n.d.	Tucunaré
Yaraqui	55	16	0	15	48	21	2	3	4	n.d.	n.d.	n.d.	n.d.	n.d.	Yaraqui
Yulilla	11	12	21	18	1	5	0	0	2	n.d.	n.d.	n.d.	n.d.	n.d.	Yulilla
Doncella	22	14	12	20	21	22	39	11	25	n.d.	n.d.	n.d.	n.d.	n.d.	Doncella
Dorado	1	1	3	2	3	4	5	1	5	n.d.	n.d.	n.d.	n.d.	n.d.	Dorado
Zúngaro	7	10	18	18	18	20	27	7	22	n.d.	n.d.	n.d.	n.d.	n.d.	Zúngaro
Otras	164	161	104	170	62	138	140	69	152	n.d.	n.d.	n.d.	n.d.	n.d.	Otras
Peces ornamentales ^{3/}	659	583	21	710	540	830	44	571	482	n.d.	n.d.	n.d.	n.d.	n.d.	Peces ornamentales ^{3/}
Mercado interno	129	96	4	49	122	121	0	124	87	n.d.	n.d.	n.d.	n.d.	n.d.	Mercado interno
Mercado externo	530	487	17	660	417	709	44	448	395	n.d.	n.d.	n.d.	n.d.	n.d.	Mercado externo
Stock reman. y/o mort.	0	0	0	0	0	0	0	0	0	n.d.	n.d.	n.d.	n.d.	n.d.	Stock reman. y/o mort.

1/ Por estado de conservación.

2/ Por tipo de especie.

3/ Miles de unidades.

Fuente: Dirección Regional de la Producción de Loreto.

Elaboración: BCRP - Sucursal Iquitos.



Anexo N° 03

LORETO: PRODUCCIÓN DE MADERA ROLLIZA ^{1/}
(m³)

	2022												Total	2023	
	Ene.	Feb.	Mar.	Abr.	May.	Jun.	Jul.	Ago.	Set.	Oct.	Nov.	Dic.	Ene.-Dic.	Ene.	
Especies de madera															Especies de madera
Ana caspi	0	0	92	0	50	25	0	2	6	0	0	n.d.	n.d.	n.d.	Ana caspi
Andiroba	0	0	47	0	0	0	54	0	0	0	0	n.d.	n.d.	n.d.	Andiroba
Azúcar huayo	28	0	0	0	0	0	0	0	0	0	0	n.d.	n.d.	n.d.	Azúcar huayo
Caoba	0	0	0	0	0	0	0	0	0	0	0	n.d.	n.d.	n.d.	Caoba
Capinuri	3 616	3 776	5 166	6 054	11 331	5 917	2 146	599	2 084	1 574	1 702	n.d.	n.d.	n.d.	Capinuri
Capirona	4 705	1 233	2 731	5 165	3 003	621	171	273	894	0	213	n.d.	n.d.	n.d.	Capirona
Catahua	0	0	134	314	469	102	0	0	0	0	0	n.d.	n.d.	n.d.	Catahua
Cedro	0	0	116	0	138	0	0	0	0	0	0	n.d.	n.d.	n.d.	Cedro
Chingonga	21	0	60	9	35	0	2	0	0	0	0	n.d.	n.d.	n.d.	Chingonga
Copaiba	0	0	846	20	345	9	0	0	0	0	0	n.d.	n.d.	n.d.	Copaiba
Cumala	130	1 104	314	807	757	542	437	820	491	0	133	n.d.	n.d.	n.d.	Cumala
Estoraque	0	0	0	0	0	0	0	0	0	0	0	n.d.	n.d.	n.d.	Estoraque
Huayuro	0	0	113	856	138	20	223	174	0	0	58	n.d.	n.d.	n.d.	Huayuro
Lagarto caspi	40	0	0	13	50	50	9	114	0	0	13	n.d.	n.d.	n.d.	Lagarto caspi
Loro micuna	0	0	0	0	0	0	0	0	142	0	0	n.d.	n.d.	n.d.	Loro micuna
Lupuna	216	0	672	1 030	295	51	66	115	57	0	0	n.d.	n.d.	n.d.	Lupuna
Mari mari	9	0	154	7	56	0	5	7	96	0	54	n.d.	n.d.	n.d.	Mari mari
Marupa	6	255	236	78	121	40	54	3	18	0	6	n.d.	n.d.	n.d.	Marupa
Moena	35	14	286	9	62	0	55	29	0	0	8	n.d.	n.d.	n.d.	Moena
Pali sangre	0	0	178	0	57	0	0	2	0	0	0	n.d.	n.d.	n.d.	Pali sangre
Papelillo	0	0	15	590	0	595	79	0	0	0	0	n.d.	n.d.	n.d.	Papelillo
Pashaco	46	52	294	214	177	11	166	67	23	0	0	n.d.	n.d.	n.d.	Pashaco
Quinilla	76	140	75	262	295	0	1	165	0	0	2	n.d.	n.d.	n.d.	Quinilla
Tornillo	2 447	1 426	1 856	1 553	3 284	1 821	1 425	828	999	65	408	n.d.	n.d.	n.d.	Tornillo
Violeta	0	0	0	0	0	0	0	0	0	0	0	n.d.	n.d.	n.d.	Violeta
Otros	380	2 231	3 772	1 979	3 624	2 249	588	2 367	1 255	316	135	n.d.	n.d.	n.d.	Otros
TOTAL	11 755	10 231	17 156	18 959	24 288	12 054	5 481	5 564	6 065	1 955	2 732	n.d.	n.d.	n.d.	TOTAL

1/ Cifras preliminares.

Fuente: Gerencia Regional de Desarrollo Forestal y Fauna Silvestre - GOREL.

Elaboración: BCRP - Sucursal Iquitos.



Anexo N° 04

LORETO: PRODUCCIÓN DE MADERA ASERRADA ^{1/}
(m³)

	2022												Total	2023	
	Ene.	Feb.	Mar.	Abr.	May.	Jun.	Jul.	Ago.	Set.	Oct.	Nov.	Dic.	Ene.-Dic.	Ene.	
Especies de madera															Especies de madera
Almendra	0	0	0	0	0	34	0	0	0	0	8	n.d.	n.d.	n.d.	Almendra
Andiroba	134	12	0	8	10	0	5	49	1	0	0	n.d.	n.d.	n.d.	Andiroba
Caoba	0	0	0	0	0	0	0	0	0	0	0	n.d.	n.d.	n.d.	Caoba
Capirona	384	712	76	661	422	365	173	0	328	805	615	n.d.	n.d.	n.d.	Capirona
Catahua	11	0	0	12	0	54	0	0	0	0	6	n.d.	n.d.	n.d.	Catahua
Cedro	86	6	0	69	0	50	180	111	76	0	0	n.d.	n.d.	n.d.	Cedro
Chingonga	74	0	0	0	12	0	0	3	3	0	0	n.d.	n.d.	n.d.	Chingonga
Copaiba	78	317	142	233	67	147	0	4	2	22	25	n.d.	n.d.	n.d.	Copaiba
Cumala	907	357	436	565	426	930	530	1 469	664	764	1 046	n.d.	n.d.	n.d.	Cumala
Estoraque	0	0	0	0	0	0	0	0	0	0	0	n.d.	n.d.	n.d.	Estoraque
Huayruro	153	272	133	144	6	31	141	28	104	22	15	n.d.	n.d.	n.d.	Huayruro
Lagarto caspi	25	0	0	0	0	32	24	0	0	0	0	n.d.	n.d.	n.d.	Lagarto caspi
Lupuna	488	177	433	244	20	11	13	0	153	557	1 448	n.d.	n.d.	n.d.	Lupuna
Mari mari	1	17	5	0	69	22	0	364	0	0	5	n.d.	n.d.	n.d.	Mari mari
Marupa	134	20	34	73	41	62	159	112	56	227	49	n.d.	n.d.	n.d.	Marupa
Moena	49	0	15	49	28	64	31	57	533	2	13	n.d.	n.d.	n.d.	Moena
Pashaco	105	84	116	96	73	47	81	113	1 361	88	452	n.d.	n.d.	n.d.	Pashaco
Tornillo	422	605	726	1 848	905	2 522	1 130	2 482	1 312	4 727	2 220	n.d.	n.d.	n.d.	Tornillo
Violeta	0	0	0	0	0	0	0	0	0	0	0	n.d.	n.d.	n.d.	Violeta
Otros	2 239	2 928	1 425	3 965	2 356	3 564	1 327	1 079	2 360	2 287	2 552	n.d.	n.d.	n.d.	Otros
TOTAL	5 290	5 508	3 540	7 965	4 434	7 935	3 795	5 874	6 954	9 501	8 454	n.d.	n.d.	n.d.	TOTAL

1/ Cifras preliminares.

Fuente: Gerencia Regional de Desarrollo Forestal y Fauna Silvestre - GOREL.

Elaboración: BCRP - Sucursal Iquitos.

Anexo N° 05

LORETO: PRODUCCIÓN DE PETRÓLEO CRUDO
(Miles de barriles)

	2022												Total	2023	
	Ene.	Feb.	Mar.	Abr.	May.	Jun.	Jul.	Ago.	Set.	Oct.	Nov.	Dic.	Ene.-Dic.	Ene.	
Lotes															Lotes
*Lote 192 (ex 1-AB)	0	0	0	0	0	0	0	0	0	0	0	0	0	0	*Lote 192 (ex 1-AB)
*Lote 8	0	0	0	0	0	0	0	0	0	0	0	0	0	0	*Lote 8
*Lote 31-B	0	0	0	0	0	0	0	0	0	0	0	0	0	0	*Lote 31-B
*Lote 31-E	0	0	0	0	0	0	0	0	0	0	0	0	0	0	*Lote 31-E
*Lote 102	0	0	0	0	0	0	0	0	0	0	0	0	0	0	*Lote 102
*Lote 95	430	591	0	410	455	470	325	459	337	208	337	387	4 407	263	*Lote 95
*Lote 67	0	9	38	0	93	64	65	40	40	0	0	16	366	20	*Lote 67
TOTAL	430	600	38	410	548	534	390	499	377	208	337	403	4 774	283	TOTAL

Fuente: Perúpetro S.A.

Elaboración: BCRP - Sucursal Iquitos.



BANCO CENTRAL DE RESERVA DEL PERÚ – SUCURSAL IQUITOS

Anexo N° 06

LORETO: PRODUCCIÓN MANUFACTURERA ^{1/}
(Índice de volumen físico: año 2007 = 100)

C I I U	2022												Total	2023	C I I U
	Ene.	Feb.	Mar.	Abr.	May.	Jun.	Jul.	Ago.	Set.	Oct.	Nov.	Dic.	Ene.-Dic.	Ene.	
MANUFACTURA PRIMARIA	133,4	95,0	75,3	75,7	76,3	60,9	73,6	84,9	65,0	98,2	70,1	92,3	83,4	74,2	MANUFACTURA PRIMARIA
2320 -Refinación de petróleo	133,4	95,0	75,3	75,7	76,3	60,9	73,6	84,9	65,0	98,2	70,1	92,3	83,4	74,2	2320 -Refinación de petróleo
MANUFACTURA NO PRIMARIA	67,0	64,8	57,0	67,2	62,1	67,3	60,6	67,6	69,4	58,4	71,9	64,9	64,8	62,3	MANUFACTURA NO PRIMARIA
1513 -Conservas de palmito	0,0	0,0	0,0	0,0	0,0	0,0	0,0	0,0	0,0	0,0	0,0	0,0	0,0	0,0	1513 -Conservas de palmito
1533 -Alimentos para animales	0,0	0,0	0,0	0,0	0,0	0,0	0,0	0,0	0,0	0,0	0,0	0,0	0,0	0,0	1533 -Alimentos para animales
1541 -Productos de panadería	73,2	79,5	71,8	72,2	109,0	101,0	85,2	113,4	94,4	90,0	76,1	110,2	89,7	77,2	1541 -Productos de panadería
1553 -Bebidas malteadas	0,0	0,0	0,0	0,0	0,0	0,0	0,0	0,0	0,0	0,0	0,0	0,0	0,0	0,0	1553 -Bebidas malteadas
1554 -Bebidas gaseosas	130,4	107,6	76,7	91,2	106,8	94,1	109,7	117,7	122,1	113,9	121,1	120,7	109,3	112,1	1554 -Bebidas gaseosas
2010 -Madera aserrada	23,4	24,4	15,7	35,3	19,6	35,2	16,8	26,0	30,8	42,1	37,5	33,0	28,3	30,8	2010 -Madera aserrada
2021 -Triplay y láminas	133,0	129,8	133,1	130,2	132,0	131,0	127,4	135,0	133,8	35,6	135,3	97,1	121,1	110,0	2021 -Triplay y láminas
2212 -Periódicos	80,7	74,5	83,8	77,6	100,9	100,9	100,9	104,8	100,9	100,9	100,9	104,8	94,3	100,9	2212 -Periódicos
2221 -Impresión	185,1	152,8	171,4	75,2	36,2	196,8	618,5	179,7	953,9	121,4	10,6	41,8	228,6	153,3	2221 -Impresión
2411 -Oxígeno industrial	119,1	67,8	81,8	69,5	63,6	54,3	52,7	50,3	43,3	78,5	59,6	56,4	66,4	69,5	2411 -Oxígeno industrial
2899 -Mallas metálicas	0,0	0,0	0,0	0,0	0,0	0,0	0,0	0,0	0,0	0,0	0,0	0,0	0,0	0,0	2899 -Mallas metálicas
2911 -Motores para pozos	0,0	0,0	0,0	0,0	0,0	0,0	0,0	0,0	0,0	0,0	0,0	0,0	0,0	0,0	2911 -Motores para pozos
3591 -Motocicletas y motokar	102,8	106,9	105,4	103,6	101,3	100,1	102,6	104,9	100,1	100,3	98,5	102,1	102,4	89,8	3591 -Motocicletas y motokar
TOTAL	106,3	82,7	67,9	72,2	70,5	63,5	68,3	77,9	66,8	81,9	70,8	81,1	75,8	69,4	TOTAL

^{1/} Cifras preliminares.

Fuente: Dirección Regional de la Producción de Loreto - Encuesta BCRP a empresas industriales.

Elaboración: BCRP - Sucursal Iquitos.



Anexo N° 07

LORETO: PRODUCCIÓN MANUFACTURERA ^{1/}
(Variación porcentual)

C I I U	2022/2021												Total	2023/2022	C I I U
	Ene.	Feb.	Mar.	Abr.	May.	Jun.	Jul.	Ago.	Set.	Oct.	Nov.	Dic.	Ene.-Dic.	Ene.	
MANUFACTURA PRIMARIA	8,8	2,9	-18,1	-7,7	-45,4	-38,0	-24,1	-48,1	-43,6	16,1	-43,2	-7,1	-23,6	-44,4	MANUFACTURA PRIMARIA
2320 -Refinación de petróleo	8,8	2,9	-18,1	-7,7	-45,4	-38,0	-24,1	-48,1	-43,6	16,1	-43,2	-7,1	-23,6	-44,4	2320 -Refinación de petróleo
MANUFACTURA NO PRIMARIA	-30,9	-25,7	-22,5	-1,4	-18,8	4,3	-9,7	32,1	-0,5	-2,2	-6,3	4,6	-8,8	-7,1	MANUFACTURA NO PRIMARIA
1513 -Conservas de palmito	-	-	-	-	-	-	-	-	-	-	-	-	-	-	1513 -Conservas de palmito
1533 -Alimentos para animales	-	-	-	-	-	-	-	-	-	-	-	-	-	-	1533 -Alimentos para animales
1541 -Productos de panadería	-1,4	12,2	-8,9	-4,1	41,6	37,4	7,3	54,7	20,8	48,4	11,7	60,2	22,5	5,5	1541 -Productos de panadería
1553 -Bebidas malteadas	-	-	-	-	-	-	-	-	-	-	-	-	-	-	1553 -Bebidas malteadas
1554 -Bebidas gaseosas	-26,0	-17,3	-43,7	-34,3	-27,6	-23,8	-25,8	-22,7	-28,6	-25,5	-25,0	-16,4	-26,4	-14,0	1554 -Bebidas gaseosas
2010 -Madera aserrada	-3,6	282,5	-42,2	36,0	-49,2	57,0	-37,3	453,8	56,4	1'007,8	8,9	72,9	34,1	31,5	2010 -Madera aserrada
2021 -Triplay y láminas	-0,8	4,9	3,1	11,7	-0,8	-0,5	6,5	106,5	0,9	-72,0	3,8	-1,6	0,8	-17,3	2021 -Triplay y láminas
2212 -Periódicos	100,0	100,0	100,0	92,3	150,0	150,0	140,7	29,8	25,0	25,0	25,0	25,0	64,2	25,0	2212 -Periódicos
2221 -Impresión	38,1	754,7	-18,6	-29,0	-21,2	-19,5	136,4	34,2	288,1	-76,4	-95,5	-93,8	-2,9	-17,2	2221 -Impresión
2411 -Oxígeno industrial	-	-	-	-	-	-	-	-	155,3	362,5	-37,4	-27,3	-	-	2411 -Oxígeno industrial
2899 -Mallas metálicas	-	-	-	-	-	-	-	-	-	-	-	-	-	-	2899 -Mallas metálicas
2911 -Motores para pozos	-	-	-	-	-	-	-	-	-	-	-	-	-	-	2911 -Motores para pozos
3591 - Motocicletas y motokar	-56,7	-60,6	-18,6	-7,0	-3,1	1,9	9,4	-1,0	0,8	-1,7	-9,6	-2,9	-21,6	-12,7	3591 - Motocicletas y motokar
TOTAL	-5,2	-8,4	-19,7	-5,4	-38,2	-24,8	-19,5	-33,9	-30,9	-15,3	-32,2	-3,6	-19,0	-34,8	TOTAL

1/ Cifras preliminares.

Fuente: Dirección Regional de la Producción de Loreto - Encuesta BCRP a empresas industriales.

Elaboración: BCRP - Sucursal Iquitos.



Anexo N° 08

**LORETO: TRABAJADORES ASALARIADOS PRIVADOS FORMALES
POR SECTORES ECONÓMICOS**
(Variación porcentual con respecto al mismo mes del año anterior)

Año	Mes	Agricultura	Minería	Manufactura	Construcción	Comercio	Servicios	Total
2022	ENE.	12,5	-38,8	4,9	11,4	6,9	13,7	10,1
	FEB.	10,4	-22,1	6,7	8,7	8,3	15,0	12,4
	MAR.	6,8	-17,8	6,8	-5,1	8,0	13,8	10,1
	ABR.	3,6	-38,3	2,7	-11,1	7,4	9,7	7,0
	MAY.	4,3	-49,2	3,1	-19,1	7,9	9,7	6,5
	JUN.	0,0	-41,5	-4,3	-11,1	-6,3	5,7	0,7
	JUL.	-7,0	-53,0	-0,2	-3,8	6,8	9,3	5,6
	AGO.	-6,8	-46,4	1,8	-19,1	4,7	7,7	3,1
	SET.	-1,6	-55,8	1,8	-16,8	3,7	16,0	6,6
	OCT.	1,4	-17,7	0,6	-14,6	3,4	7,7	4,0
	NOV.	2,9	-10,0	4,6	-9,5	7,3	8,4	6,2
	DIC.	0,6	0,7	1,3	0,6	2,7	8,1	5,3
2023	ENE.	n.d.	n.d.	n.d.	n.d.	n.d.	n.d.	n.d.

Fuente: MTPE – Planilla electrónica - PLAME y T-registro.

Elaboración: BCRP - Sucursal Iquitos.

Anexo Nº 09

LORETO: EXPORTACIONES POR GRUPO DE PRODUCTOS ^{1/}
(Valor FOB - Millones de US\$)

	2022												Total	2023	
	Ene.	Feb.	Mar.	Abr.	May.	Jun.	Jul.	Ago.	Set.	Oct.	Nov.	Dic.	Ene.-Dic.	Ene.	
PRODUCTOS TRADICIONALES	6,8	16,9	12,7	13,0	41,1	39,5	17,9	24,4	16,6	25,5	8,6	31,9	254,9	10,9	PRODUCTOS TRADICIONALES
Agrícolas	0,0	0,2	0,2	0,0	0,3	1,0	0,0	0,0	0,0	0,1	0,0	0,0	1,9	0,0	Agrícolas
Petróleo crudo y derivados	6,8	16,7	12,5	13,0	40,8	38,5	17,9	24,4	16,6	25,4	8,6	31,9	253,1	10,9	Petróleo crudo y derivados
PRODUCTOS NO TRADICIONALES	1,1	0,5	1,1	1,1	0,8	0,9	0,5	0,9	0,6	0,6	1,0	0,7	9,7	0,5	PRODUCTOS NO TRADICIONALES
Forestales	0,3	0,1	0,2	0,0	0,2	0,1	0,1	0,2	0,2	0,1	0,4	0,1	2,1	0,1	Forestales
Madera aserrada	0,3	0,1	0,2	0,0	0,2	0,1	0,1	0,1	0,2	0,1	0,3	0,1	1,9	0,1	Madera aserrada
Madera laminada	0,0	0,0	0,0	0,0	0,0	0,0	0,0	0,0	0,0	0,0	0,0	0,0	0,0	0,0	Madera laminada
Triplay y enchapados	0,0	0,0	0,0	0,0	0,0	0,0	0,0	0,0	0,0	0,0	0,0	0,0	0,0	0,0	Triplay y enchapados
Otros acabados	0,0	0,0	0,0	0,0	0,0	0,0	0,0	0,1	0,0	0,0	0,0	0,0	0,1	0,0	Otros acabados
Pesqueros	0,2	0,2	0,2	0,2	0,2	0,2	0,2	0,2	0,2	0,2	0,1	0,1	2,1	0,1	Pesqueros
Pescado congelado (paiche)	0,0	0,0	0,0	0,0	0,0	0,0	0,0	0,0	0,0	0,0	0,0	0,0	0,0	0,0	Pescado congelado (paiche)
Peces ornamentales	0,2	0,2	0,2	0,2	0,2	0,2	0,2	0,2	0,2	0,2	0,1	0,1	2,1	0,1	Peces ornamentales
Agroindustriales	0,2	0,1	0,1	0,3	0,3	0,2	0,1	0,4	0,3	0,1	0,3	0,3	2,5	0,2	Agroindustriales
Conservas de Palmito	0,0	0,0	0,0	0,0	0,0	0,0	0,0	0,0	0,0	0,0	0,0	0,0	0,0	0,0	Conservas de Palmito
Animales vivos	0,2	0,1	0,1	0,3	0,3	0,2	0,1	0,1	0,1	0,1	0,3	0,3	2,1	0,2	Animales vivos
Cacao en grano	0,0	0,0	0,0	0,0	0,0	0,0	0,0	0,3	0,2	0,0	0,0	0,0	0,4	0,0	Cacao en grano
Otros ^{2/}	0,4	0,1	0,7	0,6	0,2	0,4	0,0	0,1	0,0	0,2	0,2	0,1	3,0	0,1	Otros ^{2/}
RESTO ^{3/}	0,0	0,1	0,0	0,0	0,1	0,0	0,0	0,0	0,0	0,0	0,0	0,0	0,2	0,0	RESTO ^{3/}
TOTAL EXPORTACIONES	7,9	17,5	13,8	14,0	42,0	40,4	18,3	25,4	17,2	26,1	9,6	32,6	264,8	11,4	TOTAL EXPORTACIONES

1/ Cifras preliminares.

2/ Desde 2020: veneno de serpiente, aceite palo de rosa, aguaje, semillas tostadas de macambo, extracto de ayahuasca, corteza de cumula, sangre grado.

3/. Incluye reparación de bienes de capital, equipo petrolero y partes para helicópteros

Fuente: SUNAT.

Elaboración: BCRP - Sucursal Iquitos.



Anexo Nº 10

LORETO: IMPORTACIONES FOB SEGÚN USO O DESTINO ECONÓMICO - ADUANA DE IQUITOS
(Valor FOB - Millones de US\$)

	2022												Total	2023	
	Ene.	Feb.	Mar.	Abr.	May.	Jun.	Jul.	Ago.	Set.	Oct.	Nov.	Dic.	Ene.-Dic.	Ene.	
I. BIENES DE CONSUMO	1,0	0,5	0,0	0,0	2,0	0,1	4,4	0,0	0,6	0,1	1,8	1,2	11,7	0,0	I. BIENES DE CONSUMO
Bienes no duraderos	1,0	0,5	0,0	0,0	2,0	0,1	4,4	0,0	0,6	0,1	1,8	1,2	11,7	0,0	Bienes no duraderos
Bienes duraderos	0,0	0,0	0,0	0,0	0,0	0,0	0,0	0,0	0,0	0,0	0,0	0,0	0,0	0,0	Bienes duraderos
Diversos	0,0	0,0	0,0	0,0	0,0	0,0	0,0	0,0	0,0	0,0	0,0	0,0	0,0	0,0	Diversos
II. MATERIAS PRIMAS E INSUMOS	24,2	0,0	0,0	0,0	0,0	1,2	0,0	0,0	0,0	0,0	0,0	0,0	25,4	0,0	II. MATERIAS PRIMAS E INSUMOS
Combustibles-lubricantes	22,5	0,0	0,0	0,0	0,0	0,0	0,0	0,0	0,0	0,0	0,0	0,0	22,5	0,0	Combustibles-lubricantes
Materias para agricultura	0,0	0,0	0,0	0,0	0,0	0,0	0,0	0,0	0,0	0,0	0,0	0,0	0,0	0,0	Materias para agricultura
Materias para industria	1,7	0,0	0,0	0,0	0,0	1,2	0,0	0,0	0,0	0,0	0,0	0,0	2,9	0,0	Materias para industria
III. BIENES DE CAPITAL	0,0	0,0	0,0	0,6	0,0	0,0	2,2	0,2	0,0	0,1	0,0	0,0	3,1	0,0	III. BIENES DE CAPITAL
Materiales de construcción	0,0	0,0	0,0	0,0	0,0	0,0	0,0	0,0	0,0	0,0	0,0	0,0	0,0	0,0	Materiales de construcción
Bienes para la agricultura	0,0	0,0	0,0	0,0	0,0	0,0	0,0	0,0	0,0	0,0	0,0	0,0	0,0	0,0	Bienes para la agricultura
Bienes para la industria	0,0	0,0	0,0	0,0	0,0	0,0	2,2	0,0	0,0	0,0	0,0	0,0	2,3	0,0	Bienes para la industria
Equipos de transporte	0,0	0,0	0,0	0,6	0,0	0,0	0,0	0,2	0,0	0,1	0,0	0,0	0,8	0,0	Equipos de transporte
TOTAL IMPORTACIONES (I+II+III)	25,2	0,5	0,0	0,6	2,0	1,3	6,7	0,3	0,6	0,2	1,8	1,3	40,2	0,0	TOTAL IMPORTACIONES (I+II+III)

Fuente: BCRP - Oficina Principal .

Elaboración: BCRP - Sucursal Iquitos.



Anexo Nº 11

LORETO: EJECUCIÓN DEL PRESUPUESTO DE GASTOS DEL GOBIERNO NACIONAL ^{1/}
(Millones de soles)

	2022												Total	2023	
	Ene.	Feb.	Mar.	Abr.	May.	Jun.	Jul.	Ago.	Set.	Oct.	Nov.	Dic.	Ene.-Dic.	Ene.	
GASTOS NO FINANCIEROS	51,8	137,4	96,8	133,6	101,9	111,8	108,3	165,0	115,9	166,4	141,8	199,7	1530,5	109,2	GASTOS NO FINANCIEROS
a. GASTOS CORRIENTES	50,3	132,1	82,1	120,1	87,8	97,7	84,5	128,7	86,1	133,4	100,4	141,2	1244,4	99,4	a. GASTOS CORRIENTES
1. Personal y obligaciones	28,5	28,1	28,0	27,9	29,4	28,0	31,3	29,0	29,7	29,0	31,5	35,8	356,3	31,3	1. Personal y obligaciones
2. Pensiones y prestaciones sociales	3,4	3,3	4,0	3,8	3,9	3,6	6,2	3,9	3,8	3,9	3,8	8,1	51,6	3,9	2. Pensiones y prestaciones sociales
3. Bienes y servicios	7,6	18,8	27,6	20,1	23,2	20,1	20,1	23,0	23,7	22,9	28,8	36,1	272,0	11,9	3. Bienes y servicios
4. Donaciones y transferencias	0,0	46,3	1,6	0,0	13,9	6,9	0,8	17,1	10,5	4,3	10,5	8,5	120,2	22,1	4. Donaciones y transferencias
5. Otros gastos corrientes	10,8	35,6	21,0	68,4	17,4	39,1	26,1	55,7	18,4	73,3	25,8	52,7	444,3	30,1	5. Otros gastos corrientes
b. GASTOS DE CAPITAL	1,4	5,3	14,7	13,5	14,1	14,1	23,8	36,3	29,8	33,1	41,4	58,5	286,1	9,8	b. GASTOS DE CAPITAL
1. Donaciones y transferencias	0,0	0,0	0,0	0,0	0,0	0,0	0,7	0,0	0,0	0,0	8,6	2,5	11,7	0,0	1. Donaciones y transferencias
2. Adquisición de activos no financieros	1,4	5,3	14,7	13,5	14,1	14,1	23,1	36,3	29,8	33,0	32,7	55,8	273,9	9,8	2. Adquisición de activos no financieros
3. Otros gastos de capital	0,0	0,0	0,0	0,0	0,0	0,0	0,0	0,0	0,0	0,1	0,0	0,3	0,5	0,0	3. Otros gastos de capital

1/ Información actualizada al 28 de febrero de 2023.

Fuente: MEF.

Elaboración: BCRP - Sucursal Iquitos.

Anexo N° 12

LORETO: EJECUCIÓN DEL PRESUPUESTO DE GASTOS DEL GOBIERNO REGIONAL ^{1/}
(Millones de soles)

	2022												Total	2023	
	Ene.	Feb.	Mar.	Abr.	May.	Jun.	Jul.	Ago.	Set.	Oct.	Nov.	Dic.	Ene.-Dic.	Ene.	
GASTOS NO FINANCIEROS	194,3	175,2	204,8	210,8	304,0	163,5	231,3	232,6	221,8	228,5	258,3	399,3	2824,3	229,0	GASTOS NO FINANCIEROS
a. GASTOS CORRIENTES	176,0	139,0	162,8	168,3	242,1	98,0	180,4	173,9	158,3	159,3	166,1	230,3	2054,6	227,3	a. GASTOS CORRIENTES
1. Personal y obligaciones	143,6	104,5	106,3	111,6	160,8	66,3	116,5	119,6	110,2	109,4	105,5	125,7	1380,0	200,6	1. Personal y obligaciones
2. Pensiones y prestaciones sociales	6,9	4,7	4,9	5,5	7,0	4,8	6,1	4,9	4,8	5,0	5,2	7,5	67,4	6,8	2. Pensiones y prestaciones sociales
3. Bienes y servicios	25,2	29,5	49,0	50,7	73,9	21,0	57,4	47,1	43,1	43,9	54,8	96,4	591,9	19,3	3. Bienes y servicios
4. Donaciones y transferencias	0,0	0,0	0,9	0,0	0,0	0,0	0,0	0,0	0,0	0,0	0,0	0,0	0,9	0,0	4. Donaciones y transferencias
5. Otros gastos corrientes	0,3	0,3	1,7	0,5	0,4	5,9	0,4	2,3	0,3	1,1	0,6	0,7	14,5	0,6	5. Otros gastos corrientes
b. GASTOS DE CAPITAL	18,3	36,2	41,9	42,5	61,9	65,5	51,0	58,7	63,5	69,2	92,2	168,9	769,7	1,7	b. GASTOS DE CAPITAL
1. Donaciones y transferencias	0,0	0,0	0,0	0,0	0,0	15,3	0,0	0,0	0,0	0,0	0,0	0,0	15,3	0,0	1. Donaciones y transferencias
2. Adquisición de activos no financieros	18,3	35,4	41,2	40,4	60,4	50,0	50,0	58,2	63,2	67,9	89,1	163,7	737,6	1,7	2. Adquisición de activos no financieros
3. Otros gastos de capital	0,0	0,8	0,7	2,1	1,5	0,3	1,0	0,5	0,3	1,2	3,1	5,2	16,8	0,0	3. Otros gastos de capital

1/ Información actualizada al 28 de febrero de 2023.

Fuente: MEF.

Elaboración: BCRP - Sucursal Iquitos.

Anexo Nº 13

LORETO: EJECUCIÓN DEL PRESUPUESTO DE GASTOS DE LOS GOBIERNOS LOCALES ^{1/}
(Millones de soles)

	2022												Total	2023	
	Ene.	Feb.	Mar.	Abr.	May.	Jun.	Jul.	Ago.	Set.	Oct.	Nov.	Dic.	Ene.-Dic.	Ene.	
GASTOS NO FINANCIEROS	45,4	45,8	112,3	84,0	80,0	83,2	83,8	84,2	80,5	76,9	69,8	130,3	976,2	24,5	GASTOS NO FINANCIEROS
a. GASTOS CORRIENTES	34,1	29,6	65,7	40,6	51,2	50,9	52,0	46,1	41,0	40,8	36,2	53,8	542,0	22,4	a. GASTOS CORRIENTES
1. Personal y obligaciones	8,6	5,2	11,2	8,8	7,3	7,8	9,6	7,4	7,3	8,2	8,2	12,3	101,9	7,7	1. Personal y obligaciones
2. Pensiones y prestaciones sociales	0,7	2,2	2,7	1,9	2,3	3,4	2,9	2,4	2,4	2,3	2,7	2,3	28,2	0,4	2. Pensiones y prestaciones sociales
3. Bienes y servicios	24,3	19,1	49,7	29,3	39,4	36,8	38,3	36,0	30,0	29,5	24,8	38,2	395,5	14,1	3. Bienes y servicios
4. Donaciones y transferencias	0,3	0,3	0,8	0,3	0,3	0,4	0,4	0,4	0,2	0,5	0,3	0,5	4,5	0,1	4. Donaciones y transferencias
5. Otros gastos corrientes	0,2	2,8	1,3	0,3	2,0	2,5	0,8	-0,1	1,2	0,2	0,2	0,4	12,0	0,1	5. Otros gastos corrientes
b. GASTOS DE CAPITAL	11,3	16,2	46,6	43,3	28,7	32,3	31,8	38,2	39,5	36,2	33,6	76,5	434,3	2,1	b. GASTOS DE CAPITAL
1. Donaciones y transferencias	0,0	0,0	0,0	0,0	0,0	0,0	0,0	0,0	0,0	0,2	0,0	0,0	0,2	0,0	1. Donaciones y transferencias
2. Adquisición de activos no financieros	11,3	16,2	46,6	43,3	28,7	32,3	31,8	38,2	39,5	35,9	33,6	76,5	434,0	2,1	2. Adquisición de activos no financieros
3. Otros gastos de capital	0,0	0,0	0,0	0,0	0,0	0,0	0,0	0,0	0,0	0,0	0,0	0,0	0,0	0,0	3. Otros gastos de capital

1/ Información actualizada al 28 de febrero de 2023.

Fuente: MEF.

Elaboración: BCRP - Sucursal Iquitos.



Anexo N° 14

LORETO: INVERSIÓN NO FINANCIERA DEL GOBIERNO NACIONAL ^{1/}
(Millones de soles)

FUNCIONES	2022												Total	2023	FUNCIONES
	Ene.	Feb.	Mar.	Abr.	May.	Jun.	Jul.	Ago.	Set.	Oct.	Nov.	Dic.	Ene.-Dic.	Ene.	
Relaciones Exteriores	0,0	0,2	0,6	0,0	0,5	0,0	0,0	0,0	0,0	0,0	0,0	0,0	1,4	0,0	Relaciones Exteriores
Agropecuaria	0,9	2,3	10,8	7,0	3,5	5,4	3,9	4,2	2,9	5,8	3,8	4,0	54,5	1,7	Agropecuaria
Cultura y Deporte	0,0	0,0	0,0	0,0	0,0	0,0	0,0	0,0	0,1	0,0	0,0	0,0	0,1	0,0	Cultura y Deporte
Educación	0,0	0,0	0,2	0,0	0,1	0,4	0,7	0,7	1,1	3,2	3,2	5,8	15,5	0,0	Educación
Energía	0,2	1,0	0,9	0,9	2,8	0,2	9,0	21,8	8,4	1,8	6,0	4,2	57,2	0,4	Energía
Industria	0,0	0,0	0,0	0,0	0,0	0,0	0,0	0,1	0,0	0,0	0,1	0,0	0,4	0,0	Industria
Justicia	0,0	0,0	0,0	0,0	0,0	0,0	0,0	0,0	0,2	0,1	0,1	0,5	1,0	0,0	Justicia
Ambiente	0,0	0,0	0,0	0,1	0,1	0,3	0,1	0,0	0,2	0,1	0,7	2,3	3,9	0,0	Ambiente
Orden público y seguridad	0,0	0,0	0,1	0,0	0,1	0,0	0,1	0,1	0,1	0,1	0,2	2,6	3,5	0,0	Orden público y seguridad
Defensa y seguridad	0,0	0,1	0,0	0,0	0,0	0,0	0,3	0,0	0,0	0,0	2,2	6,3	8,9	0,0	Defensa y seguridad
Pesca	0,0	0,0	0,0	0,0	0,1	0,1	0,1	0,1	0,2	0,4	0,9	0,7	2,6	0,3	Pesca
Planeamiento, gestión y reserva	0,0	0,0	0,2	0,0	0,0	0,1	0,0	0,0	0,2	0,5	0,2	0,2	1,3	0,0	Planeamiento, gestión y reserva
Protección social	0,0	0,0	0,0	0,0	0,0	0,0	0,1	0,0	0,1	0,0	0,0	0,1	0,4	0,0	Protección social
Salud	0,0	0,0	0,4	0,4	0,4	0,1	0,2	0,1	2,1	0,0	0,1	0,1	3,8	0,1	Salud
Saneamiento	0,2	1,0	1,5	4,7	6,0	7,1	7,0	7,5	11,9	12,6	11,5	22,6	93,5	5,0	Saneamiento
Trabajo	0,0	0,0	0,0	0,0	0,0	0,0	0,0	0,0	0,0	0,0	0,0	0,0	0,0	0,0	Trabajo
Transporte y comunicaciones	0,1	0,5	0,1	0,1	0,3	0,2	1,6	1,6	2,3	8,2	3,6	5,9	24,6	2,3	Transporte y comunicaciones
Turismo	0,0	0,0	0,0	0,0	0,0	0,0	0,0	0,0	0,1	0,0	0,0	0,0	0,3	0,0	Turismo
Vivienda y desarrollo urbano	0,0	0,1	0,1	0,1	0,1	0,0	0,1	0,1	0,1	0,1	0,1	0,3	1,0	0,0	Vivienda y desarrollo urbano
TOTAL INVERSIONES	1,4	5,3	14,7	13,5	14,1	14,1	23,1	36,3	29,8	33,0	32,7	55,8	273,9	9,8	TOTAL INVERSIONES

1/ Información actualizada al 28 de febrero de 2023.

Fuente: MEF.

Elaboración: BCRP - Sucursal Iquitos.

Anexo Nº 15

LORETO: INVERSIÓN NO FINANCIERA DEL GOBIERNO REGIONAL ^{1/}
(Millones de soles)

FUNCIONES	2022												Total	2023	FUNCIONES
	Ene.	Feb.	Mar.	Abr.	May.	Jun.	Jul.	Ago.	Set.	Oct.	Nov.	Dic.	Ene.-Dic.	Ene.	
Agropecuaria	2,0	3,0	6,9	5,3	13,0	6,1	2,2	1,2	3,8	3,3	4,0	19,2	70,0	0,0	Agropecuaria
Comercio	0,0	0,0	0,0	0,2	0,0	0,2	0,2	0,3	0,1	0,3	0,3	1,2	2,9	0,0	Comercio
Cultura y deporte	0,5	0,0	0,9	0,5	0,9	0,9	0,3	0,6	2,2	2,3	0,2	1,2	10,5	0,0	Cultura y deporte
Educación	3,8	10,6	8,4	7,5	7,1	12,6	10,6	12,4	9,5	11,4	12,4	17,4	123,7	1,1	Educación
Energía	0,0	0,4	0,2	0,0	0,3	0,0	0,7	0,2	0,8	0,1	0,0	0,4	3,1	0,0	Energía
Minería	0,0	0,0	0,0	0,0	0,0	0,0	0,0	0,0	0,0	0,0	0,0	0,0	0,0	0,0	Minería
Orden público y seguridad	0,0	0,0	0,0	0,0	0,0	0,0	0,1	0,1	0,0	0,0	0,0	0,0	0,2	0,0	Orden público y seguridad
Pesca	0,0	0,0	0,0	0,0	0,0	0,0	0,0	0,0	0,0	0,0	0,0	0,1	0,2	0,0	Pesca
Planeamiento, gestión y reserva	0,1	0,4	4,8	3,8	4,1	4,4	5,2	2,7	6,0	3,4	4,0	10,9	49,7	0,3	Planeamiento, gestión y reserva
Protección social	0,0	0,0	0,3	0,3	0,6	0,3	0,3	0,4	0,6	0,9	0,6	2,5	6,8	0,0	Protección social
Salud	0,2	0,4	0,1	5,7	3,4	3,3	1,5	11,1	5,4	16,2	33,7	71,3	152,4	0,0	Salud
Saneamiento	0,0	0,0	0,0	0,0	0,0	0,1	0,2	0,0	0,3	0,0	0,0	0,1	0,8	0,0	Saneamiento
Transporte	10,1	19,4	13,3	14,7	26,8	15,7	24,4	25,5	29,5	25,0	28,5	28,3	261,2	0,3	Transporte
Turismo	1,5	0,8	5,2	1,4	1,6	4,9	2,4	2,2	2,2	3,7	4,1	9,0	39,0	0,0	Turismo
Medio Ambiente	0,0	0,3	0,8	0,6	2,3	1,2	1,7	1,6	2,7	1,3	0,8	1,6	14,9	0,0	Medio Ambiente
Vivienda y desarrollo urbano	0,0	0,0	0,2	0,1	0,2	0,3	0,2	0,0	0,2	0,0	0,4	0,5	2,1	0,0	Vivienda y desarrollo urbano
TOTAL INVERSIONES	18,3	35,4	41,2	40,4	60,4	50,0	50,0	58,2	63,2	67,9	89,1	163,7	737,6	1,7	TOTAL INVERSIONES

1/ Información actualizada al 28 de febrero de 2023.

Fuente: MEF.

Elaboración: BCRP - Sucursal Iquitos.



Anexo Nº 16

LORETO: INVERSIÓN NO FINANCIERA DE LOS GOBIERNOS LOCALES ^{1/}
(Millones de soles)

FUNCIONES	2022												Total	2023	FUNCIONES
	Ene.	Feb.	Mar.	Abr.	May.	Jun.	Jul.	Ago.	Set.	Oct.	Nov.	Dic.	Ene.-Dic.	Ene.	
Agropecuaria	0,3	0,1	0,7	0,2	0,3	0,2	0,4	0,5	0,6	0,5	0,3	1,8	5,9	0,0	Agropecuaria
Comercio	0,2	0,1	2,1	1,1	1,1	0,3	0,6	1,7	0,3	1,1	0,9	0,1	9,7	0,0	Comercio
Cultura y deporte	0,4	1,0	3,0	0,4	0,1	1,0	1,0	1,3	1,0	0,7	1,4	3,1	14,4	0,0	Cultura y deporte
Educación	0,5	0,3	3,4	13,5	1,8	5,0	3,7	2,8	2,4	3,4	4,3	11,8	53,0	0,0	Educación
Energía	0,0	0,3	0,7	0,4	0,3	0,3	0,5	0,6	0,2	0,1	0,1	0,3	3,8	0,0	Energía
Industria	0,0	0,0	0,0	0,0	0,0	0,0	0,0	0,0	0,0	0,0	0,0	0,0	0,0	0,0	Industria
Ambiente	0,2	0,3	0,8	0,2	0,2	0,3	0,2	0,1	1,3	1,2	1,6	1,9	8,3	0,0	Ambiente
Orden público y seguridad	3,9	1,0	7,2	10,3	1,2	5,7	3,0	4,2	5,3	2,7	4,2	10,7	59,3	0,0	Orden público y seguridad
Pesca	0,0	0,0	0,0	0,0	0,0	0,0	0,0	0,0	0,0	0,0	0,0	0,1	0,2	0,0	
Planeamiento, gestión y reserva	0,8	2,0	3,9	2,6	2,2	2,9	3,2	2,0	4,5	4,3	4,1	7,2	39,8	0,5	Planeamiento, gestión y reserva
Protección social	0,0	0,1	0,2	0,1	0,0	0,3	0,1	0,2	0,3	0,3	0,4	0,6	2,5	0,0	Protección social
Salud	2,9	3,6	9,1	2,2	4,3	2,5	3,8	2,0	1,6	3,0	1,2	6,7	42,9	0,0	Salud
Saneamiento	0,1	0,2	3,7	8,0	7,3	10,4	11,8	14,2	10,8	8,0	6,4	14,3	95,1	0,0	Saneamiento
Transporte y comunicaciones	1,4	5,0	9,7	3,7	7,6	3,1	3,4	6,1	5,3	5,9	5,5	10,6	67,2	0,0	Transporte y comunicaciones
Turismo	0,0	0,0	0,0	0,2	0,4	0,1	0,0	0,2	0,4	0,2	0,2	0,1	1,8	0,0	Turismo
Vivienda y desarrollo urbano	0,7	2,1	2,0	0,5	1,9	0,4	0,2	2,2	5,5	4,4	2,9	7,3	30,2	1,6	Vivienda y desarrollo urbano
TOTAL INVERSIONES	11,3	16,2	46,6	43,3	28,7	32,3	31,8	38,2	39,5	35,9	33,6	76,5	434,0	2,1	TOTAL INVERSIONES

1/ Información actualizada al 28 de febrero de 2023.

Fuente: MEF.

Elaboración: BCRP - Sucursal Iquitos.



Anexo Nº 17

LORETO: DEPÓSITOS ^{1/}
(Saldos en millones de soles)

	2022												2023	
	Ene.	Feb.	Mar.	Abr.	May.	Jun.	Jul.	Ago.	Set.	Oct.	Nov.	Dic.	Ene.	
A. BANCA MÚLTIPLE	1 131	1 105	1 091	1 102	1 077	1 062	1 096	1 119	1 153	1 104	1 079	1 075	1 061	A. BANCA MÚLTIPLE
B. EMPRESAS FINANCIERAS	10	10	9	10	10	10	10	9	9	9	10	10	10	B. EMPRESAS FINANCIERAS
C. CAJAS MUNICIPALES	245	247	249	253	255	268	261	261	265	253	252	254	249	C. CAJAS MUNICIPALES
D. BANCO DE LA NACIÓN	374	366	310	346	311	329	332	323	331	337	340	349	356	D. BANCO DE LA NACIÓN
TOTAL DEPÓSITOS DE LORETO	1 760	1 729	1 658	1 710	1 653	1 669	1 698	1 712	1 759	1 703	1 680	1 688	1 676	TOTAL DEPÓSITOS DE LORETO

1/ cifras preliminares.

Fuente: SBS y AFP.

Elaboración: BCRP - Sucursal Iquitos.

Anexo N° 18

LORETO: CRÉDITO ^{1/}
(Saldos en millones de soles)

	2022												2023	
	Ene.	Feb.	Mar.	Abr.	May.	Jun.	Jul.	Ago.	Set.	Oct.	Nov.	Dic.	Ene.	
A. BANCA MÚLTIPLE	1 629	1 604	1 610	1 615	1 625	1 637	1 644	1 640	1 643	1 650	1 643	1 651	1 614	A. BANCA MÚLTIPLE
B. EMPRESAS FINANCIERAS	146	150	152	154	157	158	158	160	162	168	173	180	181	B. EMPRESAS FINANCIERAS
C. CAJAS Y EDPYMES	406	411	416	419	419	423	420	424	426	433	441	442	442	C. CAJAS Y EDPYMES
D. BANCO DE LA NACIÓN ^{2/}	454	459	468	478	487	496	501	509	512	520	520	532	497	D. BANCO DE LA NACIÓN ^{2/}
E. AGROBANCO ^{3/}	8	8	7	7	7	6	6	6	6	5	5	5	5	E. AGROBANCO ^{3/}
CRÉDITO TOTAL DE LORETO	2 642	2 630	2 654	2 673	2 695	2 720	2 729	2 740	2 749	2 776	2 783	2 810	2 740	CRÉDITO TOTAL DE LORETO
- Moneda Nacional	2 603	2 593	2 623	2 642	2 666	2 690	2 697	2 705	2 714	2 730	2 741	2 763	2 695	- Moneda Nacional
- Moneda Extranjera	39	37	31	31	30	30	32	35	34	46	42	47	45	- Moneda Extranjera

1/ Cifras preliminares.

2/ Sólo considera los créditos de consumo e hipotecario.

3/ No considera los créditos a las demás empresas del Sistema Financiero.

Fuente: SBS y AFP.

Elaboración: BCRP - Sucursal Iquitos.

Anexo Nº 19

LORETO: TASA DE MOROSIDAD ^{1/}
(En porcentaje)

ENTIDADES FINANCIERAS	2022												2023	ENTIDADES FINANCIERAS	
	Ene.	Feb.	Mar.	Abr.	May.	Jun.	Jul.	Ago.	Set.	Oct.	Nov.	Dic.	Ene.		
Banca Múltiple	9,0	9,1	9,6	9,7	9,6	9,8	9,4	9,6	9,5	9,7	9,8	9,6	n.d.	Banca Múltiple	
Empresas Financieras	3,8	4,0	4,4	4,4	5,0	5,3	5,5	5,6	5,4	5,3	5,0	4,9	n.d.	Empresas Financieras	
Cajas Municipales	5,3	5,4	5,3	5,7	5,4	5,5	5,7	5,5	5,1	5,4	5,2	4,9	n.d.	Cajas Municipales	
Cajas Rurales de Ahorro y Crédito	-	-	-	-	-	-	-	-	-	-	-	-	-	-	Cajas Rurales de Ahorro y Crédito
EDPYMEs	9,9	8,4	5,2	6,1	6,2	7,7	8,9	8,3	8,0	9,3	10,7	10,1	n.d.	EDPYMEs	
Banco de la Nación ^{2/}	3,4	3,4	3,3	3,2	3,1	3,7	3,9	4,1	4,3	4,4	4,5	4,4	n.d.	Banco de la Nación ^{2/}	
Agrobanco ^{3/}	79,4	79,2	79,9	81,0	83,4	83,0	85,8	89,6	91,9	94,0	95,4	96,9	n.d.	Agrobanco ^{3/}	
TOTAL	7,4	7,4	7,7	7,8	7,7	7,9	7,7	7,9	7,8	8,0	8,0	7,8	n.d.	TOTAL	

1/ cifras preliminares, calculadas en base a: (créditos vencidos + créditos en cobranza judicial) / colocaciones brutas.

2/ Solo considera los créditos de consumo e hipotecario.

3/ No considera los créditos a las demás empresas del Sistema Financiero.

Fuente: SBS y AFP.

Elaboración: BCRP - Sucursal Iquitos.