

BANCO CENTRAL DE RESERVA DEL PERÚ
SUCURSAL IQUITOS



UCAYALI: Síntesis de Actividad Económica
MAYO 2022¹

Departamento de Estudios Económicos

¹ En el presente informe participaron Mario López y Fritz Alva.

ÍNDICE

	<i>Página</i>
RESUMEN EJECUTIVO.....	3
I. ACTIVIDAD PRODUCTIVA.....	5
1. Actividad primaria.....	5
1.1. Sector agropecuario.....	5
1.2. Sector pesca.....	6
1.3. Sector Minería.....	7
2. Otros indicadores sectoriales.....	9
2.1 Sector manufactura.....	9
2.2 Arribos de turistas a los establecimientos de hospedaje.....	10
II. ASPECTOS LABORALES.....	10
1. Empleo.....	10
III. SECTOR EXTERNO.....	11
1. Exportaciones.....	11
IV. CRÉDITO Y DEPÓSITOS.....	12
1. Crédito.....	12
2. Depósitos.....	14
V. EJECUCIÓN DEL PRESUPUESTO DE GASTOS DEL GOBIERNO GENERAL.....	15
1. Gasto corriente no financiero.....	15
2. Inversión pública.....	16
VI. ANEXOS.....	18

RESUMEN EJECUTIVO

Principales hechos de importancia

- El sector **agropecuario** creció en 15,4 por ciento interanual en mayo, influyendo el desempeño positivo del subsector agrícola (17,3 por ciento); mientras que, **minería** decreció en 22,9 por ciento interanual en mayo, debido a la menor producción de petróleo crudo (-25,7 por ciento) y gas natural (-38,6 por ciento); mientras que, líquidos de gas natural creció en 26,5 por ciento.
- En **otros indicadores** de actividad económica, crecieron manufactura no primaria (22,3 por ciento), créditos de consumo (12,0 por ciento) y crédito total (9,3 por ciento); contrariamente, decrecieron la inversión pública (-33,1 por ciento) y los créditos hipotecarios (-7,0 por ciento).

Actividad primaria

- El sector **agropecuario** creció en 15,4 por ciento interanual en mayo, influyendo el desempeño positivo del subsector agrícola (17,3 por ciento). Con ello, en el periodo enero-mayo, la producción agropecuaria acumula un crecimiento de 7,7 por ciento interanual.
- El sector **pesca** creció 264,3 por ciento interanual en marzo, debido al mayor desembarque de pescado en estado fresco. Con ello, para el periodo enero-marzo del 2022, acumula un crecimiento de 79,0 por ciento comparado con similar periodo del año anterior.
- El sector **minería** decreció en 22,9 por ciento interanual en mayo, debido a la menor producción de petróleo crudo (-25,7 por ciento) y gas natural (-38,6 por ciento); mientras que, líquidos de gas natural creció en 26,5 por ciento.

Otros indicadores de actividad económica

- La **manufactura** registró un crecimiento de 22,3 por ciento interanual en mayo, sustentada por el desempeño positivo de la industria no primaria; sin embargo, en el periodo enero-mayo, la producción industrial acumula una contracción de 15,3 por ciento interanual.
- El número de **arribos de turistas a los establecimientos de hospedaje**, en abril, se incrementaron en 58,3 por ciento con respecto a abril de 2021, ante la reducción de restricciones por el COVID-19 en los vuelos aéreos nacionales e internacionales. El turismo interno creció en 58,0 por ciento; mientras que, el turismo receptivo aumentó en 67,9 por ciento.
- El **empleo** en empresas privadas formales de 10 y más trabajadores en Pucallpa disminuyó en 1,1 por ciento interanual en diciembre de 2019, sustentado por el menor dinamismo en las actividades económicas primaria, servicios, manufactura y comercio; con ello, en el periodo enero-diciembre de 2019, el empleo acumuló un crecimiento nulo, debido a que el mayor dinamismo las actividades económicas de transportes y comunicaciones, y servicios fue anulado por el menor dinamismo de las actividades primaria, manufactura y comercio.
- El **crédito total** creció en 9,3 por ciento interanual en mayo, a S/ 2 102 millones; por tipo se observó las siguientes variaciones: los créditos a **empresas** aumentaron en 9,6 por ciento; los créditos de **consumo** crecieron en 12,0 por ciento y los créditos hipotecarios se redujeron en 7,0 por ciento.

- La **inversión pública** decreció 33,1 por ciento interanual en mayo, explicado por la menor ejecución de obras en dos de los tres niveles de gobierno; así en el Gobierno Nacional, disminuyó en 79,1 por ciento y; en el Gobierno Regional se contrajo en 43,4 por ciento; sin embargo, en los Gobiernos Locales se incrementó en 37,9 por ciento.
- Al mes de mayo, Ucayali ejecutó el 18,5 por ciento del presupuesto institucional modificado (PIM); así, el Gobierno Regional avanzó el 21,5 por ciento, los Gobiernos Locales el 19,1 por ciento, y el Gobierno Nacional alcanzó el 8,4 por ciento.
- Los proyectos con mayor monto devengado, por nivel de gobierno durante el mes de marzo, son los siguientes: **El Gobierno Nacional** no tuvo proyectos con montos devengados importantes en mayo de 2022. El **Gobierno Regional** invirtió S/ 1,8 millones en el mejoramiento de las principales vías y veredas del barrio el Dorado, en el distrito de Callería; S/ 1,4 millones en el mejoramiento de vía de interconexión al C.P. San José, en el distrito de Yarinacocha; S/ 1,1 millones en el mejoramiento de las capacidades técnico productivas del sector artesanía, en la provincia de Purús, entre otros. Los **Gobiernos Locales** invirtieron S/ 2,7 millones en el mejoramiento de la habilitación urbana municipal, en el distrito de Callería, entre otros.

Cuadro N° 1
UCAYALI: OTROS INDICADORES DE ACTIVIDAD ECONÓMICA
 (Variación % respecto a similar mes del año anterior)

		Dic.21	Ene.22	Feb.22	Mar.22	Abr.22	May.22
Producción industrial 1/	↓	-14,6	↓ -30,6	↓ -49,1	↑ 0,9	↑ 8,0	↑ 22,3
Arribos a los establecimientos de hospedaje	↑	19,3	↑ 25,2	↑ 56,2	↑ 33,1	↑ 58,3	n.d.
Crédito total	↑	5,6	↑ 5,7	↑ 6,1	↑ 8,9	↑ 8,3	↑ 9,3
Créditos de consumo	↑	0,5	↑ 2,1	↑ 4,6	↑ 5,4	↑ 6,8	↑ 12,0
Crédito hipotecario	↑	1,0	↓ -0,2	↑ 2,6	↑ 2,2	↑ 3,6	↓ -7,0
Inversión pública 1/	↓	-12,9	↓ -76,3	↑ 28,4	↑ 10,7	↓ -2,2	↓ -33,1

1/ En términos reales.

Fuentes: SBS y AFP, MEF, DIRCETUR y DIREPRO.

Elaboración: BCRP, Sucursal Iquitos. Departamento de Estudios Económicos.

I. ACTIVIDAD PRODUCTIVA

1. Actividad primaria

1.1. Sector agropecuario

- La actividad agropecuaria creció en 15,4 por ciento interanual en mayo, influyendo el desempeño positivo del subsector agrícola (17,3 por ciento). Con ello, en el periodo enero-mayo, la producción agropecuaria acumula un crecimiento de 7,7 por ciento interanual.

Cuadro N° 2
UCAYALI: PRODUCCIÓN DE PRINCIPALES PRODUCTOS AGROPECUARIOS ^{1/}
 (Toneladas)

Sub-sectores	Estructura Porcentual 2019 ^{2/}	Mayo				Enero - Mayo			
		2021	2022	Var. %	Contribución ^{3/}	2021	2022	Var. %	Contribución ^{3/}
AGRÍCOLA	82,9			17,3	15,3			8,5	7,5
Orientado a la industria	33,1			18,1	7,2			8,0	2,9
Caña de azúcar	0,1	2 433	1 689	-30,6	-0,1	8 024	5 534	-31,0	-0,1
Palma aceitera	17,1	43 883	46 715	6,5	1,2	205 301	219 889	7,1	1,5
Maíz amarillo duro	2,6	478	475	-0,6	0,0	9 393	12 536	33,5	0,7
Cacao	13,3	3 101	4 006	29,2	6,1	7 205	7 624	5,8	0,7
Orientado al mercado interno	49,8			16,6	8,2			8,9	4,6
Arroz cáscara	11,3	2 596	5 592	115,4	3,3	33 725	50 265	49,0	4,6
Yuca	4,8	11 016	15 628	41,9	2,0	46 107	45 745	-0,8	0,0
Plátano	14,9	27 252	26 462	-2,9	-0,4	143 044	141 143	-1,3	-0,2
Naranja	0,6	2345	2425	3,4	0,0	8 806	9 609	9,1	0,1
Papaya	1,7	5 456	5 644	3,4	0,1	26 843	28 013	4,4	0,1
Café	10,1	0	3369	-	-	4 059	3963	-	-
Otros cultivos	6,3	17 279	15 361	5,1	0,4	85 715	87 476	2,1	0,2
PECUARIO	17,1			0,9	0,1			2,2	0,3
Carne de aves ^{4/}	11,2	1 471	1 492	1,4	0,1	5 993	6 279	4,8	0,4
Carne de porcino ^{4/}	0,6	75	70	-6,8	0,0	431	391	-9,2	0,0
Carne de vacuno ^{4/}	2,7	316	333	5,4	0,1	1 510	1 558	3,2	0,1
Huevo	1,8	291	279	-3,9	0,0	1 521	1 492	-1,9	0,0
Leche	0,7	383	355	-7,2	0,0	2 143	1 863	-13,0	-0,1
Otros ^{4/}	0,1	5	5	4,7	0,0	22	23	3,6	0,0
SECTOR AGROPECUARIO	100,0			15,4	15,4			7,7	7,7

1/ Cifras preliminares.

2/ Estimado a precios de 2007.

3/ En base a la estructura porcentual de similar periodo de 2020.

4/ Peso de animales en pie.

Fuente: DRAU y MIDAGRI.

Elaboración: BCRP, Sucursal Iquitos. Departamento de Estudios Económicos.

- El subsector agrícola registró un crecimiento de 17,3 por ciento interanual en mayo, inducido por la mayor producción de cacao, arroz cáscara y yuca, principalmente; debido a las mayores áreas cosechadas. Este periodo se caracterizó por condiciones climáticas apropiadas: prevalencia de días soleados con tormentas dispersas en el ámbito de la región, donde el río Ucayali se encuentra en época de vaciante. Asimismo, en el periodo enero-mayo, la producción agrícola acumuló un crecimiento de 8,5 por ciento interanual.
- El subsector pecuario creció 0,9 por ciento interanual en mayo, ante la mayor producción de carne de aves y carne de vacuno; con ello, en el periodo enero-mayo, la producción pecuaria acumula un crecimiento de 2,2 por ciento interanual.

- En el periodo agosto-mayo de la campaña 2021-2022, la superficie sembrada se incrementó en 4,5 por ciento (1 625 hectáreas más) frente a similar periodo de la campaña anterior, debido al incremento de la frontera agrícola de arroz cáscara, maíz amarillo y yuca, principalmente.

Cuadro N° 3
UCAYALI: SUPERFICIE SEMBRADA 1/
(Hectáreas)

	Campaña Agrícola ^{2/}		Variación	
	2020/2021	2021/2022	Absoluta	Porcentual
CULTIVOS TRANSITORIOS	26 892	28 488	1 596	5,9
Arroz cáscara	10 782	11 747	965	9,0
Maíz amarillo	5 929	6 863	934	15,8
Piña	286	195	- 91	- 31,8
Yuca	6 531	7 249	718	11,0
Frijol grano seco	568	353	- 215	- 37,9
Frijo chichayo	399	220	- 179	- 44,9
Otros	2 397	1 861	- 536	- 22,4
CULTIVOS PERMANENTES	9 036	9 065	29	,3
Palma aceitera	1 108	1 291	183	16,5
Papaya	1 676	1 611	- 65	- 3,9
Plátano	3 136	2 396	- 740	- 23,6
Café	201	309	108	53,7
Otros	2 915	3 458	543	18,6
Total	35 928	37 553	1 625	4,5

1/ Cifras preliminares.

2/ De agosto a mayo.

Fuente: DRAU.

Elaboración: BCRP, Sucursal Iquitos. Departamento de Estudios Económicos.

1.2. Sector pesca

- El sector pesca creció 264,3 por ciento interanual en marzo, debido al mayor desembarque de pescado en estado fresco. Con ello, para el periodo enero-marzo del 2022, acumula un crecimiento de 79,0 por ciento comparado con similar periodo del año anterior.

Cuadro N° 4
UCAYALI: PRODUCCIÓN PESQUERA^{1/}
(Toneladas)

	Marzo		Var. %	Enero - Marzo		Var. %
	2021	2022		2021	2022	
Consumo Humano	52	180	245,0	304	544	79,3
Fresco	0	118	-	211	375	78,2
Bagre	0	1	-	0	1	293,2
Ractacara	0	2	-	1	3	271,8
Boquichico	0	3	-	25	35	43,5
Palometa	0	1	-	3	3	32,4
Chiu Chiu	0	35	-	51	92	81,4
Sardina	0	4	-	1	5	-
Otras especies	0	73	-	131	235	79,4
Seco salado	52	62	18,7	93	169	81,8
SECTOR PESCA^{2/}			264,3			79,0

1/ Cifras preliminares.

2/ Estimado a precios de 2007.

Fuente: DIREPRO.

Elaboración: BCRP, Sucursal Iquitos. Departamento de Estudios Económicos.

1.3. Sector Minería

- La producción fiscalizada de hidrocarburos decreció en 22,9 por ciento interanual en mayo, debido a la menor producción de petróleo crudo (-25,7 por ciento) y gas natural (-38,6 por ciento); mientras que, líquidos de gas natural creció en 26,5 por ciento.

Cuadro N° 5
UCAYALI: PRODUCCIÓN DE HIDROCARBUROS^{1/}
 (Variación % real respecto a similar periodo del año anterior)

Hidrocarburos	Estructura		Mayo			Enero - Mayo				
	Porcentual		2021	2022	Var. %	Contribución 3/	2021	2022	Var. %	Contribución3/
	2020									
Líquidos de GN (miles barriles)	16,1		6	8	26,5	2,1	59	37	-37,4	-6,6
Petróleo (miles de barriles)	74,7		56	41	-25,7	-21,0	220	217	-1,0	-0,8
Gas natural (millones de pies cúbicos)	9,2		206	127	-38,6	-4,0	620	691	11,5	0,8
SECTOR MINERÍA^{2/}	100,0				-22,9	-22,9			-6,5	-6,5

1/ Cifras preliminares.

2/ Estimado a precios de 2007.

3/ En base a la estructura porcentual de similar periodo de 2020.

Fuente: Perúpetro S.A.

Elaboración: BCRP, Sucursal Iquitos. Departamento de Estudios Económicos.

- En el periodo enero-mayo, la producción fiscalizada de hidrocarburos acumula una caída de 6,5 por ciento interanual, explicada por la menor producción de líquidos de gas natural (-37,4 por ciento) y de petróleo crudo (-1,0 por ciento); mientras que, la de gas natural registró un crecimiento de 11,5 por ciento, debido a la utilización del recurso para producir energía eléctrica por parte del Comité de Operación Económica del Sistema Interconectado Nacional (COES).

Gráfico N° 1
UCAYALI: PRODUCCIÓN DE HIDROCARBUROS
 (Var % respecto similar período del año anterior)

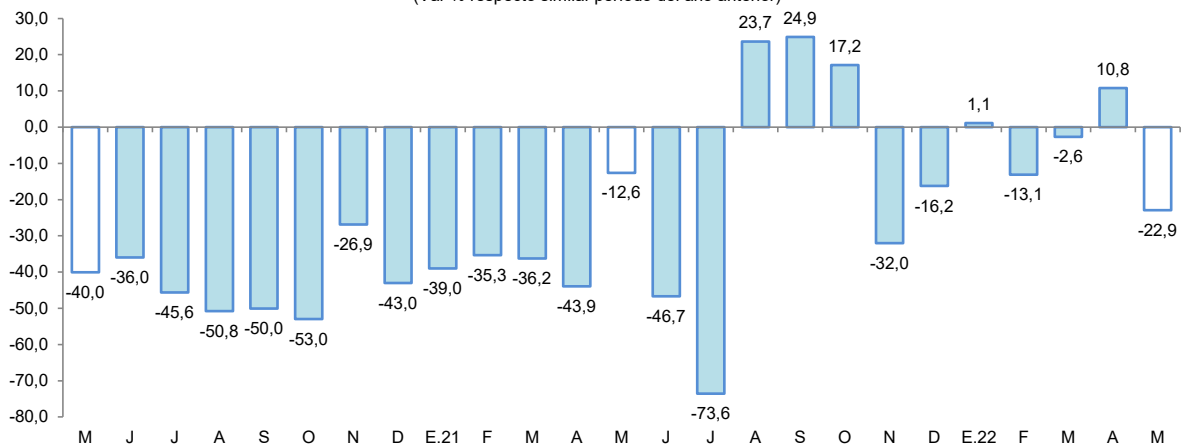

Fuente: Perúpetro S.A.

Elaboración: BCRP, Sucursal Iquitos. Departamento de Estudios Económicos.

Gráfico N° 2

UCAYALI: PRODUCCIÓN DE LÍQUIDOS GAS NATURAL
(Var. % respecto a similar periodo del año anterior)

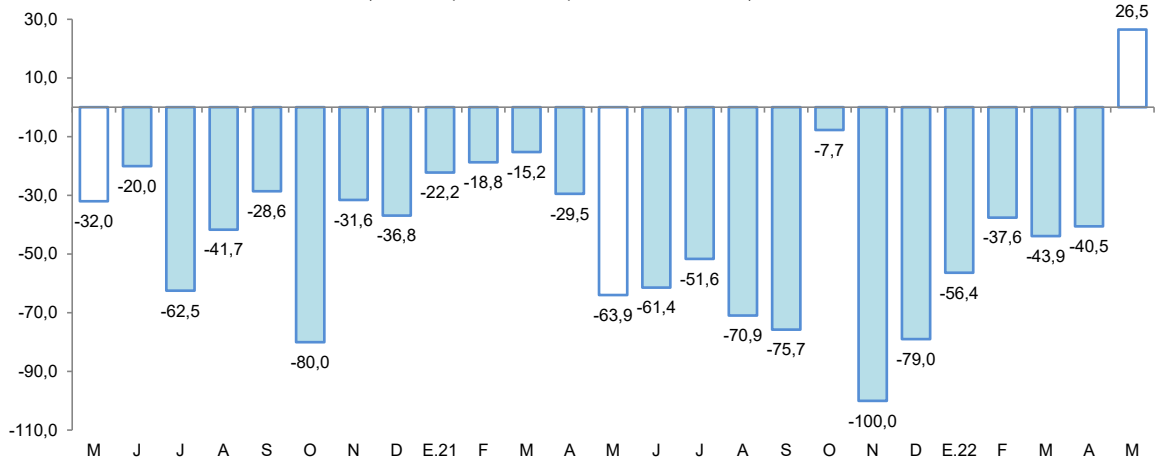

Fuente: Perúpetro S.A.
Elaboración: BCRP, Sucursal Iquitos. Departamento de Estudios Económicos.

Gráfico N° 3

UCAYALI: PRODUCCIÓN DE PETROLEO CRUDO
(Var % respecto similar periodo del año anterior)

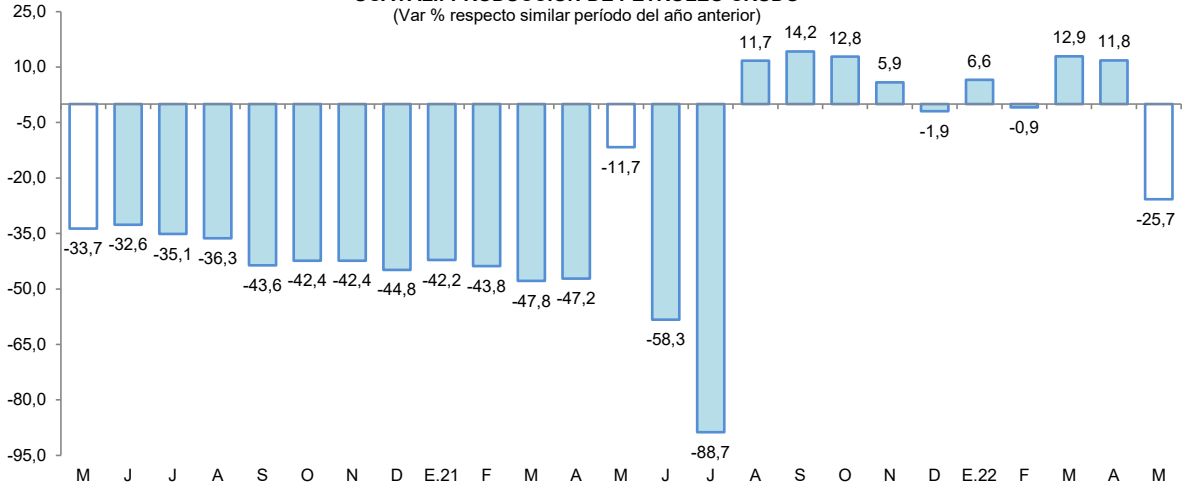

Fuente: Perúpetro S.A.
Elaboración: BCRP, Sucursal Iquitos. Departamento de Estudios Económicos.

Gráfico N° 4

UCAYALI: PRODUCCIÓN DE GAS NATURAL
(Var. % respecto similar periodo del año anterior)

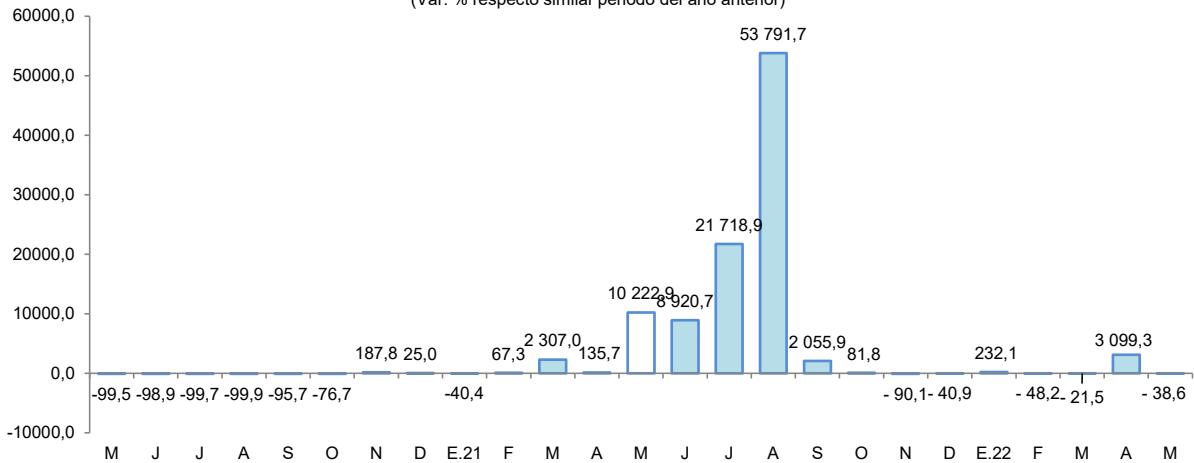

Fuente: Perúpetro S.A.
Elaboración: BCRP, Sucursal Iquitos. Departamento de Estudios Económicos.



2. Otros indicadores sectoriales

2.1 Sector manufactura

- La actividad manufacturera registró un crecimiento de 22,3 por ciento interanual en mayo, sustentada por el desempeño positivo de la industria no primaria; sin embargo, en el periodo enero-mayo, la producción industrial acumula una contracción de 15,3 por ciento interanual.

Cuadro N° 6
UCAYALI: ÍNDICE DE VOLUMEN FÍSICO MANUFACTURERO 1/
(Var. % real respecto a similar periodo del año anterior)

Ramaz de actividad	Estructura Porcentual 2017 ^{2/}	Mayo		Enero - Mayo	
		Var. %	Contribución ^{3/}	Var. %	Contribución ^{3/}
MANUFACTURA PRIMARIA	13,5	-	-	-	-
Refinación de petróleo	13,5	-	-	-	-
MANUFACTURA NO PRIMARIA	86,5	22,3	21,8	-15,3	-15,0
Bebidas malteadas	70,8	28,1	18,2	-2,7	-1,5
Bebidas gaseosas	2,3	-17,8	-0,4	-15,5	-0,3
Madera aserrada	10,4	13,0	4,0	-33,6	-13,2
Calaminas	0,2	-	-	-	-
Clavos para madera	0,0	-	-	-	-
SECTOR MANUFACTURA	100,0	22,3	-	-15,3	-

1/ Cifras preliminares.

2/ Estimado a precios de 2007.

3/ En base a la estructura porcentual de similar periodo de 2020.

Fuente: DIREPRO y Empresas.

Elaboración: BCRP, Sucursal Iquitos. Departamento de Estudios Económicos.

- La industria primaria no registró indicador de comportamiento mensual en mayo, por la nula producción de refinados de petróleo, debido al cierre de la planta de refinación de derivados de petróleo crudo desde el cuarto trimestre de 2018, por falta de materia prima (petróleo crudo).
- La industria no primaria creció 22,3 por ciento interanual en mayo, debido a la mayor producción de bebidas malteadas y madera aserrada; no obstante, en el periodo enero-mayo registra una contracción de 15,3 por ciento interanual, influyendo la menor producción de madera aserrada, bebidas malteadas y bebidas gaseosas.

Gráfico N° 5
UCAYALI: IVF MANUFACTURA NO PRIMARIA
(Var. % real respecto a similar periodo del año anterior)

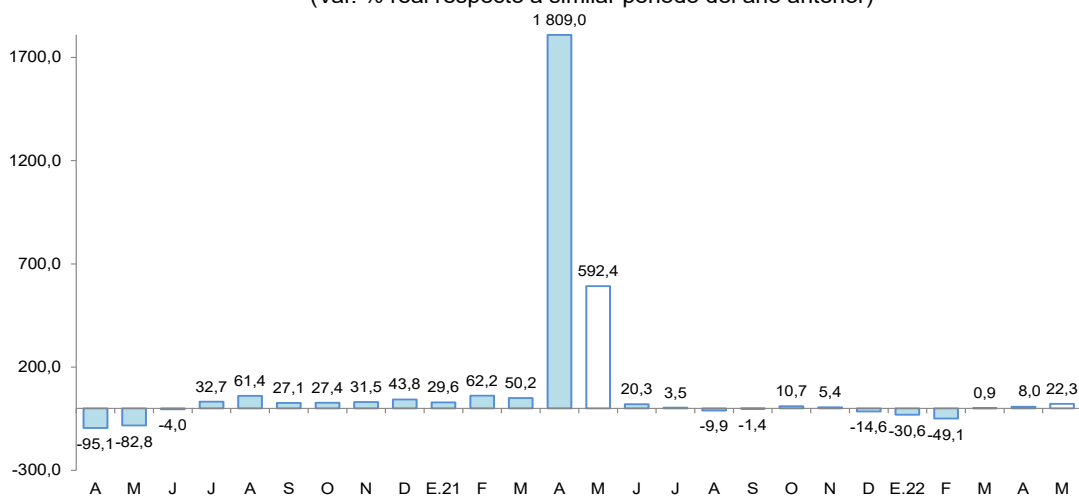

Fuente: DIREPRO y Empresas.

Elaboración: BCRP, Sucursal Iquitos. Departamento de Estudios Económicos.



2.2 Arribos de turistas a los establecimientos de hospedaje

- Según cifras del MINCETUR, el número de arribos de turistas a los establecimientos de hospedaje, en abril, se incrementaron en 58,3 por ciento con respecto a abril de 2021, ante la reducción de restricciones por el COVID-19 en los vuelos aéreos nacionales e internacionales. El turismo interno creció en 58,0 por ciento; mientras que, el turismo receptivo aumentó en 67,9 por ciento.
- En el periodo enero-abril de 2022, el número de arribos de turistas a los establecimientos de hospedaje creció en 41,1 por ciento interanual, ante la normalización de la mayoría de vuelos aéreos nacionales e internacionales que habían sido suspendidos por el COVID-19.

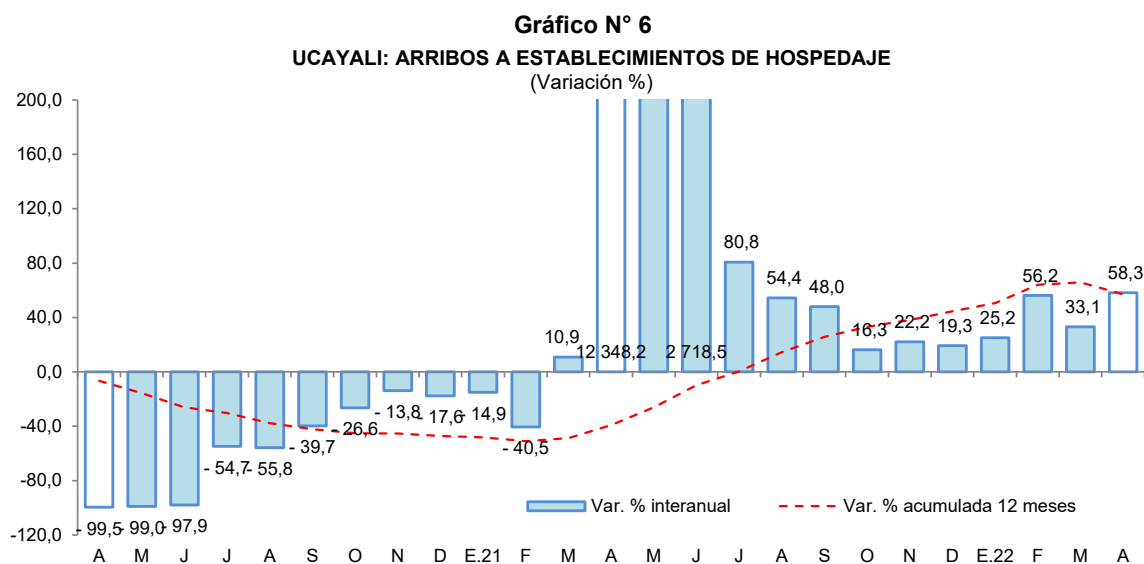

II. ASPECTOS LABORALES

1. Empleo

- El empleo en empresas privadas formales de 10 y más trabajadores en Pucallpa registró una disminución de 1,1 por ciento interanual en diciembre de 2019, explicada por el menor requerimiento de trabajadores en las ramas de actividad primaria (-18,0 por ciento), servicios (-7,7 por ciento), comercio (-4,4 por ciento) y manufactura (-0,1 por ciento).

Cuadro N° 7
PUCALLPA: ÍNDICE MENSUAL DE EMPLEO EN EMPRESAS PRIVADAS FORMALES DE 10 A MÁS TRABAJADORES, POR RAMA DE ACTIVIDAD^{1/}

(Octubre 2010=100)

Rama de Actividad	Diciembre			Enero - Diciembre		
	2018	2019	Var. %	2018	2019	Var. %
Primaria ^{2/}	41,9	34,4	-18,0	40,7	35,4	-12,9
Manufactura	67,4	67,3	-0,1	67,3	66,8	-0,7
Comercio	95,2	91,0	-4,4	92,8	90,2	-2,8
Transporte y Comunicaciones	108,9	149,4	37,2	111,1	124,8	12,4
Servicios ^{3/}	87,8	81,0	-7,7	78,9	79,7	1,0
Total	78,9	78,0	-1,1	75,8	75,8	0,0

Nota: La información corresponde al primer día de cada mes.

1/ Cifras preliminares.

2/ Conformada por las subramas agricultura, pesca e hidrocarburos.

3/ Conformada por las subramas servicios prestados a empresas, restaurantes y hoteles, establecimientos financieros, enseñanza, servicios sociales y comunales; y electricidad, gas y agua.

Fuente: MTPE – Encuesta Nacional de Variación Mensual del Empleo (ENVME).

- En el periodo enero-diciembre de 2019, el empleo acumuló un crecimiento nulo, debido a que el mayor dinamismo en las ramas de actividad económica de transporte y comunicaciones (12,4 por ciento), y servicios (1,0 por ciento); fue contrarrestado por el menor dinamismo de la actividad primaria (-12,9 por ciento), comercio (-2,8 por ciento) y manufactura (-0,7 por ciento).

Gráfico N° 7
PUCALLPA: EMPLEO FORMAL URBANO EN EMPRESAS DE 10 A MÁS TRABAJADORES
 (Var. % respecto a similar periodo del año anterior)

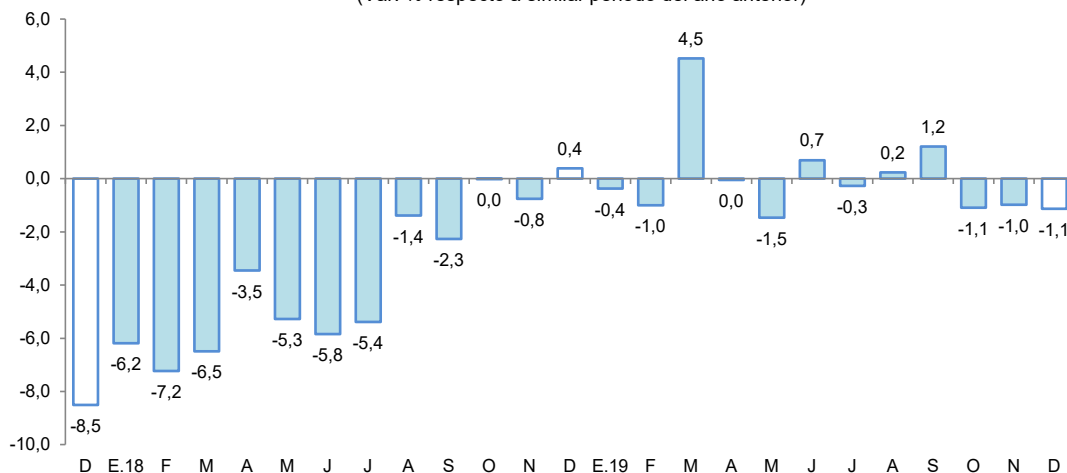

Fuente: MTPE – Encuesta Nacional de Variación Mensual del Empleo (ENVME).

III. SECTOR EXTERNO

1. Exportaciones

- Las exportaciones totalizaron US \$17,4 millones en mayo, lo que equivale a más de 2 veces el valor registrado en similar mes del año anterior, debido a las mayores ventas de productos agropecuarios, principalmente; con ello, en el periodo enero-mayo acumulan un crecimiento de 118,8 por ciento interanual.

Cuadro N° 8
UCAYALI: EXPORTACIONES POR GRUPO DE PRODUCTOS ^{1/}
 (Valor FOB en millones de US\$)

TIPO	Estructura % 2020	Mayo			Enero-Mayo		
		2021	2022	Var. %	2021	2022	Var. %
PRODUCTOS NO TRADICIONALES	99,9	7,3	17,4	138,4	31,1	68,5	120,3
Agropecuarios	67,1	5,1	13,8	170,6	20,3	49,9	145,8
Pesqueros	0,1	0,0	0,0	-	0,0	0,0	-
Maderas y sus manufacturas	32,5	2,2	3,6	63,6	10,5	18,3	74,3
Resto	0,2	0,0	0,0	-	0,3	0,2	-33,3
OTRAS EXPORTACIONES	0,1	0,2	0,0	-	0,2	0,1	-50,0
TOTAL	100,0	7,5	17,4	132,0	31,3	68,5	118,8

1/ Cifras preliminares.

Fuente: SUNAT

Elaboración: BCRP, Sucursal Iquitos. Departamento de Estudios Económicos.

- Las exportaciones de productos no tradicionales en mayo, también representan más de 2 veces el valor registrado en similar mes del año anterior, debido a las mayores ventas de aceite crudo de palma y madera aserrada, principalmente. Asimismo, en el periodo enero-mayo, se acumuló un nivel de US \$68,5 millones, que representa un crecimiento de 120,3 por ciento con respecto a lo registrado en similar periodo del año anterior, explicado por las mayores ventas de aceite crudo de palma, madera aserrada y cacao en grano, principalmente.



- En el mes de mayo, los principales mercados de destino fueron: México (76,4 por ciento), República Dominicana (5,5 por ciento), Francia (3,8 por ciento), China (3,2 por ciento) y Bélgica (2,8 por ciento); el primero adquirió aceite crudo de palma; el segundo, madera aserrada; el tercero, madera aserrada y moldurada; el cuarto, madera aserrada, tablillas y peces ornamentales; y el quinto, madera moldurada y tablillas.

IV. CRÉDITO Y DEPÓSITOS

1. Crédito

- El crédito registró un incremento de 9,3 por ciento interanual en mayo y un saldo de S/ 2 102 millones, de los cuales, el 98,5 por ciento se encuentra colocado en moneda nacional.

Cuadro N° 9
Ucayali: Crédito Nominal - Mayo 2022

	Estructura % May-22	Saldo en millones de soles		Tasa de crecimiento (%)	
		Abr-22	May-22	Mes	12 Meses
Banco de la Nación	7,2	148	152	2,6	10,8
Agrobanco	0,7	14	14	-0,2	14,8
Banca Múltiple	63,9	1 329	1 343	1,1	6,1
Instituciones No Bancarias	28,2	585	592	1,2	16,8
Financieras	9,3	193	196	1,6	20,7
Cajas Municipales	18,0	376	379	0,9	13,7
Cajas Rurales	0,4	9	9	-0,7	50,4
Edpymes	0,4	8	8	3,6	61,0
Arrendamiento Financiero	0,0	0	0	-	-
TOTAL	100,0	2 076	2 102	1,2	9,3
Empresas	61,3	1 262	1 288	2,1	9,6
Personas	38,7	814	814	-0,1	8,9
Consumo	33,3	689	701	1,7	12,0
Hipotecario	5,4	125	113	-9,9	-7,0
MN	98,5	2 047	2 071	1,2	9,9
ME	1,5	29	31	4,2	-17,5
ME (Mill. US\$)		8	8	8,0	-14,9

Fuente: SBS y AFP

Elaboración: BCRP - Sucursal Iquitos. Departamento de Estudios Económicos.

- Por tipo de institución financiera, el crédito en la banca múltiple, que cuenta con la participación del 63,9 por ciento del crédito total, registró un incremento de 6,1 por ciento interanual. Por su lado, las instituciones no bancarias registraron un crecimiento de 16,8 por ciento interanual, donde destaca el resultado de las cajas municipales (13,7 por ciento) y empresas financieras (20,7 por ciento); además de las Cajas Rurales (50,4 por ciento) y Edpymes (61,0 por ciento).
- Según tipo de crédito, destaca el crecimiento del segmento empresas (9,6 por ciento); en el segmento personas: los créditos del tipo consumo crecieron 12,0 por ciento, pero los créditos hipotecarios se redujeron en 7,0 por ciento.
- La ratio crédito/depósitos pasó de 1,46 en mayo de 2021 a 1,64 en mayo de 2022, es decir, se incrementó en 0,18 puntos porcentuales; además, una ratio mayor que la unidad indica que Ucayali es un demandante neto de crédito.

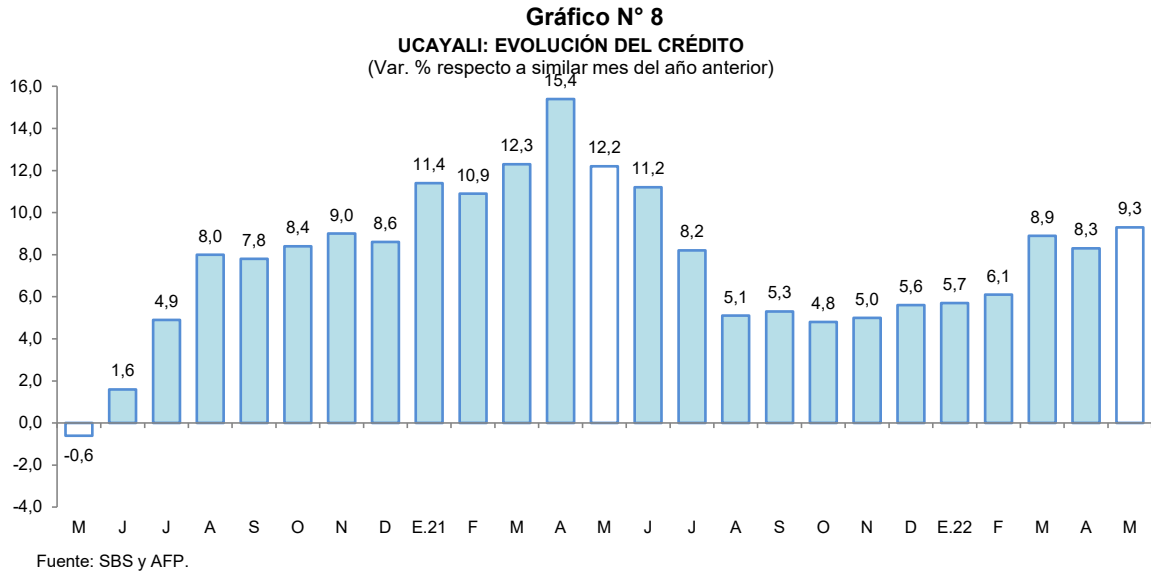

- Por tipo de moneda, las colocaciones en moneda nacional registraron un incremento de 9,9 por ciento; sin embargo, en moneda extranjera se redujeron en 17,5 por ciento; con ello, la participación relativa del crédito en soles (98,5 por ciento del total) aumentó en 0,4 puntos porcentuales frente a la participación del crédito en moneda extranjera (1,5 por ciento).

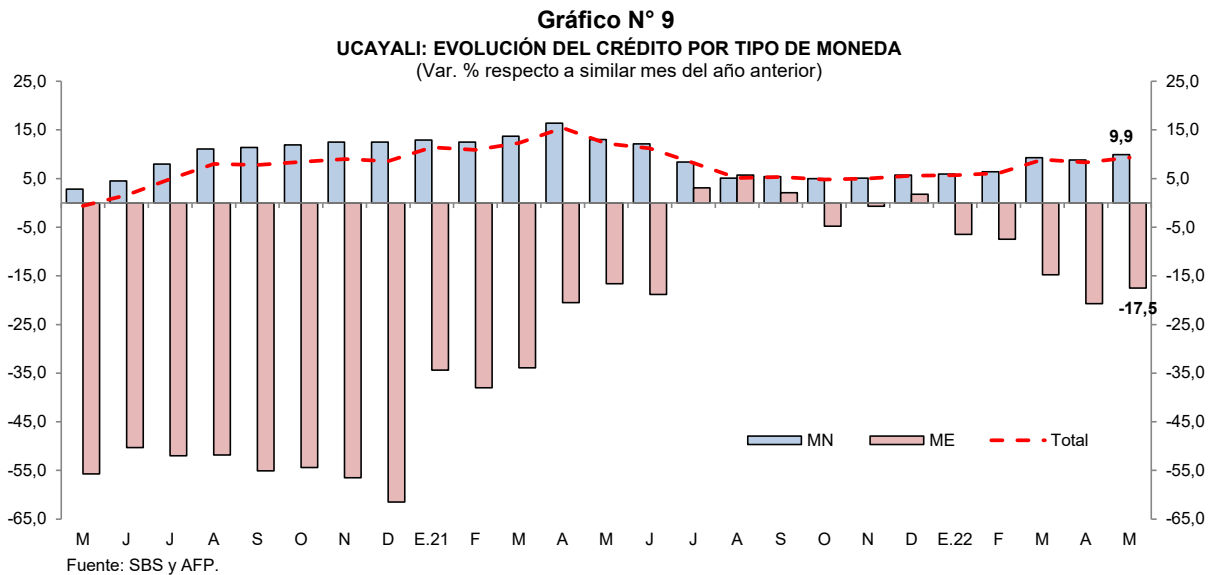

- La tasa de morosidad en abril 2022 fue de 6,2 por ciento, menor en 0,6 puntos porcentuales a la registrada en similar mes del año anterior. Por su lado, la tasa de morosidad de las cajas municipales (4,0 por ciento) fue menor en 1,6 puntos porcentuales a la de abril de 2021; contrariamente, en la banca múltiple (6,9 por ciento) se incrementó en 0,3 puntos porcentuales respecto a similar mes del año anterior.



Gráfico N° 10
UCAYALI: TASA DE MOROSIDAD ^{1/}
(Porcentaje)

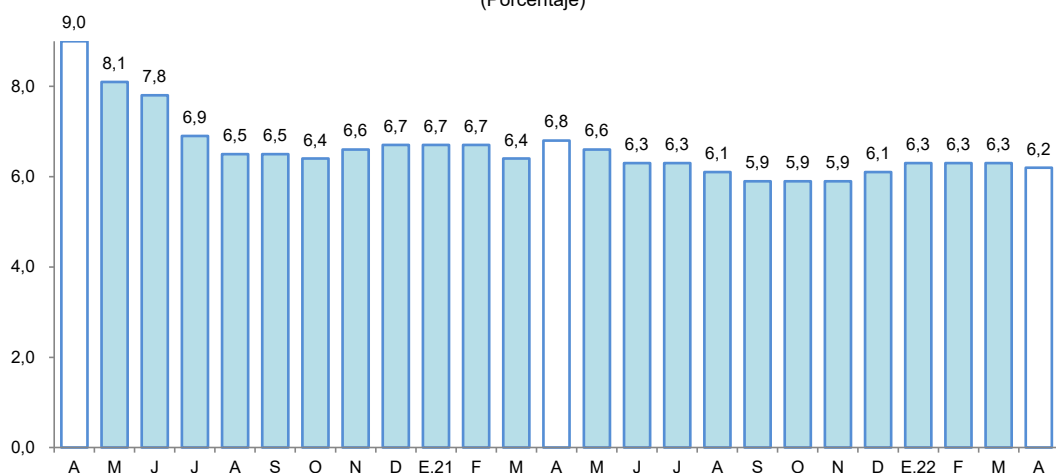

^{1/} preliminar, calculado en base a: (créditos vencidos + créditos en cobranza judicial) / colocaciones brutas.

Fuente: SBS y AFP.

2. Depósitos

- Los depósitos totales decrecieron 2,7 por ciento interanual en mayo, a S/ 1 281 millones, debido a los menores depósitos de la Banca Múltiple (-4,0 por ciento) y de las Cajas Municipales (-5,5 por ciento).

Cuadro N° 10
Ucayali: Depósito Nominal - Mayo 2022

	Estructura % May-22	Saldo en millones de soles		Tasa de crecimiento (%)	
		Abr-22	May-22	Mes	12 Meses
Banco de la Nación	15,8	214	203	-5,1	4,9
Banca Múltiple	74,8	978	958	-2,0	-4,0
Instituciones No Bancarias	9,4	122	120	-1,4	-4,4
Financieras	1,4	18	18	4,2	1,8
Cajas Municipales	7,9	104	101	-2,2	-5,5
Cajas Rurales	0,0	0	0	-47,6	24,4
TOTAL	100,0	1 313	1 281	-2,4	-2,7
Vista	37,7	501	483	-3,6	-14,9
Ahorro	51,4	688	659	-4,2	5,0
A plazo	10,8	124	139	12,3	14,6
MN	85,8	1 128	1 099	-2,5	-4,3
ME	14,2	186	182	-1,8	7,8
ME (Mill. US\$)		48	49	1,7	11,2

Fuente: SBS y AFP

Elaboración: BCRP - Sucursal Iquitos. Departamento de Estudios Económicos.

- Por su lado, los depósitos del banco de la Nación se incrementaron en 4,9 por ciento; mientras, de las empresas financieras crecieron en 1,8 por ciento.
- Por modalidad de captación, se registraron incrementos en los depósitos de ahorro (5,0 por ciento) y a plazo (14,6 por ciento); mientras que, los depósitos a la vista se redujeron en 14,9 por ciento.

Gráfico N° 11

UCAYALI: EVOLUCIÓN DE LOS DEPÓSITOS
(Var. % respecto a similar mes del año anterior)

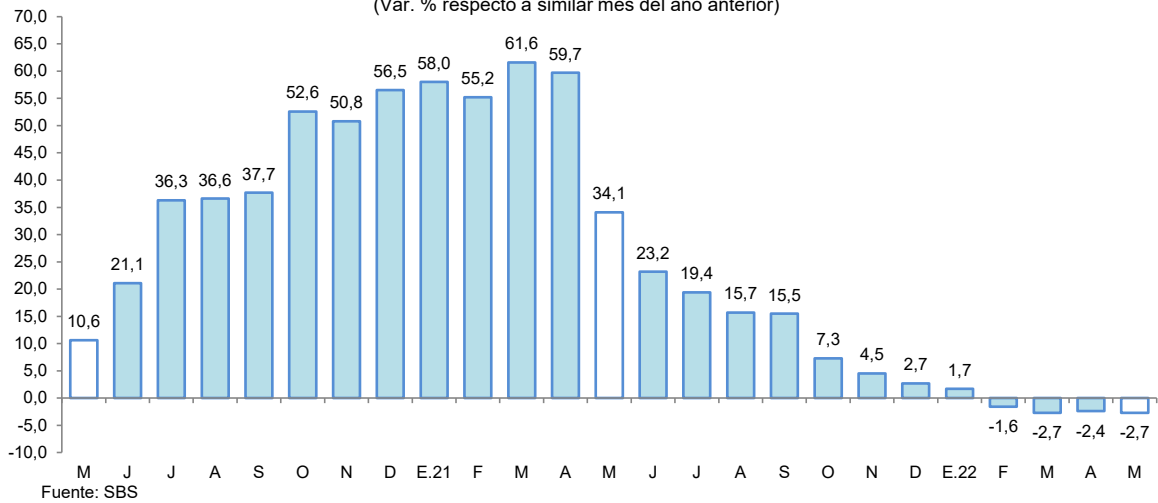

- En cuanto al tipo de moneda, los depósitos en soles se redujeron en 4,3 por ciento, capturando un 85,8 por ciento del total de los depósitos; sin embargo, los depósitos en moneda extranjera, que concentraron el 14,2 por ciento restante, crecieron 7,8 por ciento.
- El coeficiente de dolarización de los depósitos alcanzó el 14,2 por ciento, mayor en 1,4 puntos porcentuales al registrado en mayo de 2021. La menor liquidez en moneda nacional se debe a los menores depósitos a la vista; mientras que, los mayores depósitos en moneda extranjera se deben a los mayores depósitos de ahorro y a plazo.

Gráfico N° 12

UCAYALI: EVOLUCIÓN DE LOS DEPÓSITOS POR TIPO DE MONEDA
(Var. % respecto a similar mes del año anterior)

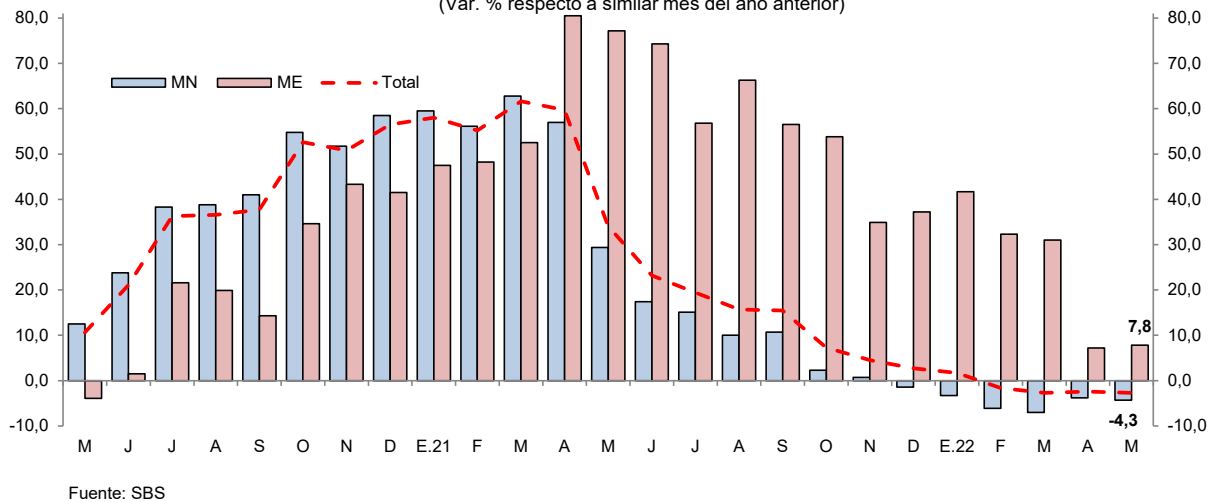

V. EJECUCIÓN DEL PRESUPUESTO DE GASTOS DEL GOBIERNO GENERAL

1. Gasto corriente no financiero

- El gasto corriente no financiero cayó en 1,7 por ciento interanual en mayo, influyendo el menor devengado del Gobierno Nacional, que registró una reducción de 4,5 por ciento y se explica por un menor gasto en remuneraciones; el Gobierno Regional presentó una reducción del 0,9 por ciento, explicado por una disminución en la compra de bienes y contratación de servicios;



contrariamente, los Gobiernos Locales registraron un incremento del 0,3 por ciento, debido al mayor desembolso en bienes y servicios.

- En el periodo enero-mayo, el gasto corriente no financiero aumentó en 0,1 por ciento, sustentado por el mayor gasto de los Gobiernos Locales (2,5 por ciento) y del Gobierno Nacional (0,9 por ciento).

Cuadro N° 11
UCAYALI: GASTO CORRIENTE NO FINANCIERO ^{1/}
(Millones de soles)

	Mayo			Enero - Mayo		
	2021	2022	Var. % real	2021	2022	Var. % real
Gobierno nacional	36,6	37,8	-4,5	203,5	219,8	0,9
Gobierno regional	65,8	70,5	-0,9	317,2	335,7	-1,1
Gobiernos locales	22,3	24,2	0,3	87,4	96,0	2,5
Total	124,7	132,5	-1,7	608,1	651,5	0,1

1/ Información actualizada al 30 de Junio de 2022.

Fuente: MEF.

Elaboración: BCRP, Sucursal Iquitos. Departamento de Estudios Económicos.

2. Inversión pública

- La inversión pública decreció 33,1 por ciento interanual en mayo, explicado por la menor ejecución de obras en dos de los tres niveles de gobierno; así en el Gobierno Nacional, disminuyó en 79,1 por ciento, debido a la desaceleración en la ejecución de obras en los sectores de justicia, saneamiento y educación; en el Gobierno Regional se contrajo en 43,4 por ciento, debido a la desaceleración en la ejecución de obras en los sectores de salud, educación y saneamiento; sin embargo, en los Gobiernos Locales se incrementó en 37,9 por ciento, debido al mayor dinamismo en la ejecución de obras en los sectores de transporte y orden público.

Cuadro N° 12
UCAYALI: INVERSIÓN PÚBLICA ^{1/ 2/}
(Millones de soles)

	Mayo			Enero - Mayo		
	2021	2022	Var. % real	2021	2022	Var. % real
Gobierno nacional	10,6	2,4	-79,1	32,7	12,7	-63,7
Gobierno regional	22,5	13,8	-43,4	92,8	96,2	-3,1
Gobiernos locales	10,1	15,1	37,9	49,3	62,0	17,3
Total	43,3	31,3	-33,1	174,8	170,9	-8,7

1/ Información actualizada al 30 de Junio de 2022.

2/ Comprende la adquisición de activos no financieros.

Fuente: MEF.

Elaboración: BCRP, Sucursal Iquitos. Departamento de Estudios Económicos.

- En el periodo enero-mayo, la inversión pública decreció 8,7 por ciento en términos interanuales, por la menor ejecución de obras en el Gobierno Nacional y en el Gobierno Regional, los cuales registraron reducciones de 63,7 por ciento y de 3,1 por ciento, respectivamente.

- Al mes de mayo, Ucayali ejecutó el 18,5 por ciento del presupuesto institucional modificado (PIM); así, el Gobierno Regional avanzó el 21,5 por ciento, los Gobiernos Locales el 19,1 por ciento, y el Gobierno Nacional alcanzó el 8,4 por ciento.

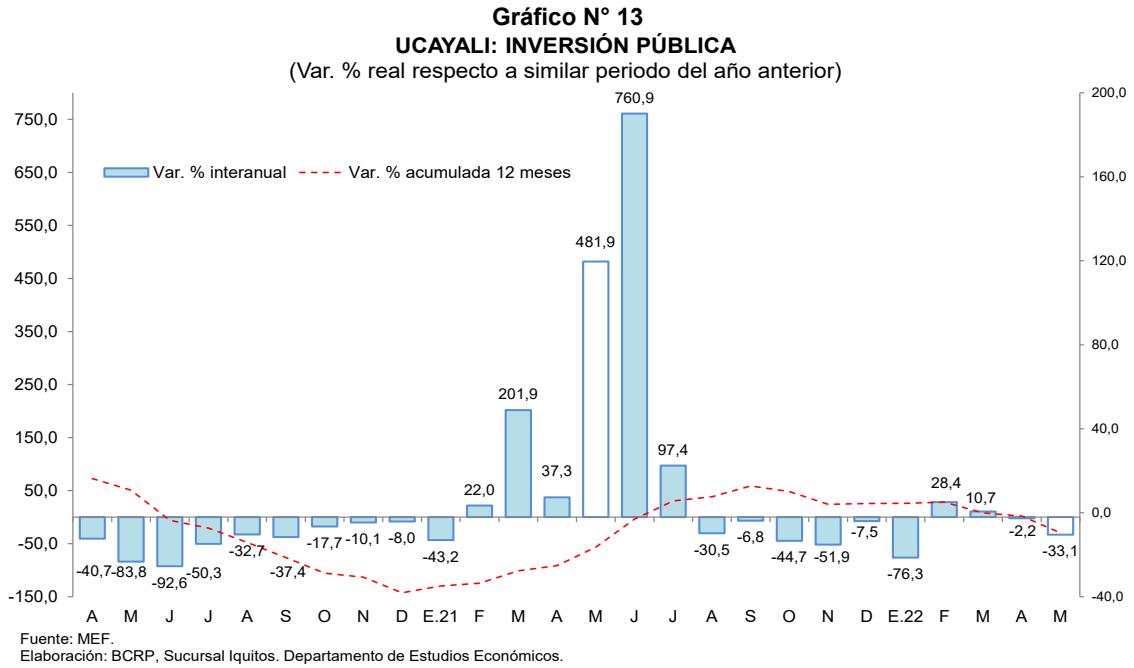

Los proyectos con mayor monto devengado, por nivel de gobierno, son los siguientes:

- El **Gobierno Nacional** no tuvo proyectos con montos devengados importantes en mayo de 2022.
- El **Gobierno Regional** invirtió S/ 1,8 millones en el mejoramiento de las principales vías y veredas del barrio el Dorado, en el distrito de Callería; S/ 1,4 millones en el mejoramiento de vía de interconexión al C.P. San José, en el distrito de Yarinacocha; S/ 1,1 millones en el mejoramiento de las capacidades técnico productivas del sector artesanía, en la provincia de Purús, entre otros.
- Los **Gobiernos Locales** invirtieron S/ 2,7 millones en el mejoramiento de la habilitación urbana municipal, en el distrito de Callería, entre otros.

VI. ANEXOS

BANCO CENTRAL DE RESERVA DEL PERÚ – SUCURSAL IQUITOS

Anexo N° 01

UCAYALI: PRODUCCIÓN AGROPECUARIA ^{1/}
(T.M.)

	2021									2022					
	May.	Jun.	Jul.	Ago.	Set.	Oct.	Nov.	Dic.	Ene.-Dic.	Ene.	Feb.	Mar.	Abr.	May.	
TOTAL AGRÍCOLA	115 839	102 426	101 128	104 402	129 769	126 085	121 929	116 346	1380 307	125 386	121 780	123 122	114 143	127 365	TOTAL AGRÍCOLA
Arroz cáscara	2 596	2 351	5 026	4 627	6 959	4 963	2 954	6 523	67 128	15 084	10 863	16 000	2 726	5 592	Arroz cáscara
Plátano	27 252	26 453	25 893	24 662	24 712	25 035	27 080	29 318	326 198	30 396	30 006	29 018	25 261	26 462	Plátano
Yuca	11 016	10 320	12 645	8 761	6 986	5 180	3 443	7 100	100 542	6 956	8 404	7 960	6 797	15 628	Yuca
Naranja	2 345	1 708	1 214	651	0	0	0	821	13 199	1 310	1 658	2 033	2 183	2 425	Naranja
Papaya	5 456	5 234	4 963	4 613	4 572	4 829	5 021	5 801	61 876	5 931	5 660	5 714	5 064	5 644	Papaya
Piña	878	784	694	620	1 069	1 567	1 842	1 811	13 530	1 120	878	880	882	914	Piña
Caña de azúcar	2 433	2 365	1 978	1 717	1 954	1 858	1 909	1 699	21 505	1 438	581	645	1 182	1 689	Caña de azúcar
Maíz amarillo duro	478	263	301	1 091	2 223	2 979	950	4 701	21 902	5 396	3 255	2 829	581	475	Maíz amarillo duro
Palma aceitera	43 883	37 545	35 910	43 787	69 355	67 555	63 823	42 164	565 439	42 302	41 806	39 018	50 047	46 715	Palma aceitera
Aguaje	1 091	983	795	682	792	1 024	1 214	1 260	14 103	1 252	1 680	1 539	1 291	1 133	Aguaje
Camu camu	363	177	72	93	75	142	67	262	2 005	205	126	382	382	299	Camu camu
Pijuayo fruto	635	0	0	0	0	0	830	1 170	9 838	1 539	2 205	2 167	1 668	841	Pijuayo fruto
Pijuayo palmito	97	96	85	73	83	82	86	105	1 103	90	96	83	110	109	Pijuayo palmito
Otros agrícolas															Otros agrícolas
Cacao	3 101	3 133	2 643	1 742	1 705	1 389	1 220	1 010	20 046	648	565	434	1 971	4 006	Cacao
Café	2 941	3 127	2 900	1 853	720	0	0	0	12 659	0	0	87	507	3 369	Café
Algodón	0	0	0	0	80	127	202	0	409	0	0	0	0	0	Algodón
Cocona	376	345	329	292	338	354	338	404	3872	312	241	166	247	315	Cocona
Soya	9	2	14	55	70	19	5	13	217	16	0	12	0	0	Soya
Melón	0	0	77	756	462	53	26	53	1 427	0	0	0	0	0	Melón
Pepino	0	50	50	241	200	177	14	0	787	20	74	0	0	7	Pepino
Ungurahui	607	372	349	167	0	66	210	459	4 825	512	704	710	681	619	Ungurahui
Resto agrícola	10 280	7 120	5 191	7 920	7 413	8 687	10 696	11 672	117 699	10 860	12 978	13 446	12 564	11 124	Resto agrícola
TOTAL PECUARIO	2 541	2 781	2 718	3 109	2 688	3 406	2 545	3 319	32 185	2 238	1 831	2 329	2 674	2 535	TOTAL PECUARIO
Carne de ave	1 471	1 666	1 639	1 997	1 593	2 341	1 528	2 144	18 901	1 203	756	1 244	1 584	1 492	Carne de ave
Carne de porcino	75	71	60	69	68	60	55	146	959	92	81	79	69	70	Carne de porcino
Carne de vacuno	316	385	356	394	401	381	387	462	4 274	256	291	312	366	333	Carne de vacuno
Carne de ovino	5	6	6	6	7	7	8	10	72	5	4	5	4	5	Carne de ovino
Leche	383	363	355	344	295	324	300	291	4 415	371	389	393	355	355	Leche
Huevos	291	290	302	299	324	293	267	266	3 563	311	310	296	296	279	Huevos

1/ Cifras preliminares.

Fuente: Dirección Regional del MIDAGRI de Ucayali.

Elaboración: BCRP - Sucursal Iquitos.



Anexo Nº 02

UCAYALI: PRODUCCIÓN PESQUERA
(T.M.)

	2021									2022					
	May.	Jun.	Jul.	Ago.	Set.	Oct.	Nov.	Dic.	Ene.-Dic.	Ene.	Feb.	Mar.	Abr.	May.	
DESEMBARQUE TOTAL ^{1/}	146	187	387	272	165	183	139	115	1 967	156	209	180	n.d.	n.d.	DESEMBARQUE TOTAL ^{1/}
Fresco	49	127	296	185	130	170	131	110	1 417	107	151	118	n.d.	n.d.	Fresco
Seco-salado	97	59	91	87	35	12	9	5	551	49	58	62	n.d.	n.d.	Seco-salado
DESEMBARQUE TOTAL ^{2/}	146	187	387	272	164	183	139	115	1 966	156	209	180	n.d.	n.d.	DESEMBARQUE TOTAL ^{2/}
Acarahuazú	0	1	0	0	0	0	1	1	6	0	0	0	n.d.	n.d.	Acarahuazú
Achacubo	0	0	0	0	0	0	0	0	1	0	0	0	n.d.	n.d.	Achacubo
Arahua	0	0	3	2	0	0	0	0	7	2	1	0	n.d.	n.d.	Arahua
Boquichico	33	38	109	81	49	99	50	15	529	27	25	18	n.d.	n.d.	Boquichico
Chiu Chiu	0	1	0	6	2	12	26	13	113	13	45	35	n.d.	n.d.	Chiu Chiu
Doncella	11	27	16	9	6	4	5	2	96	6	7	11	n.d.	n.d.	Doncella
Dorado	1	8	1	0	0	0	0	0	14	2	1	3	n.d.	n.d.	Dorado
Gamitana	0	1	0	0	1	0	0	0	3	0	1	1	n.d.	n.d.	Gamitana
Lisa	5	4	9	17	8	1	0	1	49	1	3	4	n.d.	n.d.	Lisa
LLambina	6	3	16	11	11	7	11	5	131	27	38	25	n.d.	n.d.	LLambina
Llausa	3	10	5	3	4	0	1	0	35	4	4	5	n.d.	n.d.	Llausa
Maparate	5	6	10	9	4	7	5	58	115	4	5	8	n.d.	n.d.	Maparate
Mota	14	9	18	14	6	3	4	1	92	5	8	8	n.d.	n.d.	Mota
Paco	0	1	1	2	0	2	0	0	8	0	4	3	n.d.	n.d.	Paco
Paiche	0	1	2	6	1	0	0	0	13	0	0	2	n.d.	n.d.	Paiche
Palometa	9	10	36	5	8	3	1	0	79	3	3	1	n.d.	n.d.	Palometa
Sardina	12	11	0	1	3	1	3	1	33	1	1	4	n.d.	n.d.	Sardina
Torre	0	1	2	1	1	0	0	0	6	0	0	2	n.d.	n.d.	Torre
Tucunaré	0	0	3	0	0	0	0	0	5	2	1	1	n.d.	n.d.	Tucunaré
Turushuqui	0	0	1	2	0	0	0	0	5	1	1	0	n.d.	n.d.	Turushuqui
Yulilla	0	1	1	1	0	0	1	0	15	9	5	8	n.d.	n.d.	Yulilla
Otras especies	46	54	154	100	61	44	31	17	507	48	59	42	n.d.	n.d.	Otras especies
PECES ORNAMENTALES (unidades)	32 077	16 477	36 183	54 819	62 555	38 518	23 828	3 987	268 444	n.d.	n.d.	n.d.	n.d.	n.d.	PECES ORNAMENTALES (unidades)

1/ Por estado de conservación.

2/ Por tipo de especie.

Fuente: Dirección Regional de la Producción de Ucayali.

Elaboración: BCRP - Sucursal Iquitos.



Anexo N° 03

UCAYALI: PRODUCCIÓN DE MADERA ROLLIZA
(m³)

	2021									2022					
	May.	Jun.	Jul.	Ago.	Set.	Oct.	Nov.	Dic.	Ene.-Dic.	Ene.	Feb.	Mar.	Abr.	May.	
Especies de madera															Especies de madera
Aguano masha	0	0	0	0	0	0	0	0	0	0	0	0	0	0	Aguano masha
Bolaina blanca	0	0	0	0	0	93	0	0	93	93	0	0	0	0	Bolaina blanca
Caoba	0	0	0	0	0	0	0	0	0	0	0	0	0	0	Caoba
Capirona	0	3	6	0	0	0	0	0	63	257	181	0	0	4	Capirona
Cachimbo	340	0	14	0	0	0	0	0	354	328	0	0	0	23	Cachimbo
Catahua	0	0	0	0	0	0	0	0	267	0	0	0	0	0	Catahua
Cedro	0	0	0	0	0	0	0	0	0	0	0	0	0	0	Cedro
Copaiba	0	82	81	0	0	0	0	0	351	136	0	57	0	174	Copaiba
Cumala	357	9	36	0	0	0	0	34	1 360	0	750	621	297	18	Cumala
Estoraque	80	373	9	28	85	0	44	119	977	71	29	235	241	9	Estoraque
Huayuro	0	0	5	0	0	0	0	0	201	53	393	340	0	232	Huayuro
Huimba negra	0	6	21	0	0	0	0	0	53	102	0	0	0	50	Huimba negra
Ishpingo	0	0	5	0	0	0	0	0	11	0	0	0	0	147	Ishpingo
Lagarto caspi	0	0	0	0	0	0	0	0	0	0	0	0	0	0	Lagarto caspi
Lupuna blanca	73	106	15	0	0	0	0	238	1 016	157	534	175	238	147	Lupuna blanca
Moena	0	1	3	216	0	0	0	0	220	0	0	0	0	0	Moena
Panguana	0	0	0	0	477	0	0	0	477	0	0	0	0	4	Panguana
Pashaco	594	110	5	0	0	0	0	0	769	66	0	0	0	110	Pashaco
Pumaquiro	0	5	0	0	0	0	0	21	38	0	0	0	0	0	Pumaquiro
Quinilla	0	19	81	0	0	0	0	0	101	611	0	0	0	0	Quinilla
Requia	0	0	0	0	0	0	0	0	0	5	0	0	1	9	Requia
Shihuahuaco	290	1 725	552	194	118	718	424	53	5 957	47	0	1 146	237	2	Shihuahuaco
Tornillo	0	0	0	0	1 166	0	32	0	1 778	0	0	0	0	42	Tornillo
Utucuro	0	0	0	0	0	0	0	0	0	0	0	424	0	0	Utucuro
Yacushapana	0	16	2	0	0	0	0	0	19	187	3	31	204	95	Yacushapana
Otros	474	600	1 563	213	215	0	250	730	7 099	1 364	1 496	1 523	911	2 420	Otros
TOTAL	2 206	3 055	2 398	650	2 060	810	751	1 195	21 205	3 385	3 387	4 552	2 128	3 485	TOTAL

Fuente: Gobierno Regional de Ucayali - Dirección de Gestión Forestal y Fauna Silvestre.

Elaboración: BCRP - Sucursal Iquitos.



Anexo N° 04

UCAYALI: PRODUCCIÓN DE MADERA ASERRADA
(m³)

	2021									2022					
	May.	Jun.	Jul.	Ago.	Set.	Oct.	Nov.	Dic.	Ene.-Dic.	Ene.	Feb.	Mar.	Abr.	May.	
Especies de madera															Especies de madera
Aguano masha	9	20	21	54	53	17	1	11	462	0	4	18	9	13	Aguano masha
Caoba	3	0	0	8	0	0	0	0	23	0	0	0	24	0	Caoba
Capirona	1 616	2 526	1 765	1 543	1 700	1 393	1 176	882	22 709	1 229	1 403	1 346	1 302	1 946	Capirona
Cachimbo	3 453	3 727	4 069	5 488	6 131	6 538	5 634	6 008	66 203	6 574	5 667	6 013	4 001	3 773	Cachimbo
Catahua	1 970	1 547	942	1 282	1 479	1 224	1 055	1 391	21 013	918	1 383	1 332	1 284	1 157	Catahua
Cedro	8	120	35	69	85	30	24	32	1 217	69	23	81	22	39	Cedro
Copaiba	2 517	1 024	971	1 491	2 490	2 397	2 336	3 075	50 987	2 154	2 934	3 578	2 549	3 515	Copaiba
Cumala	1 755	757	937	907	1 796	2 864	2 030	2 401	27 967	1 385	2 104	2 142	1 690	1 876	Cumala
Estoraque	557	789	230	336	386	349	396	402	9 922	412	179	601	328	394	Estoraque
Huayruro	1 865	2 132	1 486	2 047	1 745	2 133	2 005	2 486	27 649	2 077	2 112	2 065	1 885	1 973	Huayruro
Huimba	460	269	128	365	423	546	624	577	6 264	605	331	514	333	232	Huimba
Ishpingo	110	209	126	70	14	101	76	172	1 756	160	56	103	64	186	Ishpingo
Lagarto caspi	20	18	10	4	1	0	0	0	124	0	25	1	46	5	Lagarto caspi
Lupuna	192	99	136	143	151	157	168	201	2 286	140	121	275	197	223	Lupuna
Marupa	80	52	87	326	512	433	285	296	3 341	220	97	81	65	96	Marupa
Moena	374	561	874	399	240	311	179	331	5 419	196	167	563	479	598	Moena
Pashaco	1 440	800	1 311	1 602	1 674	1 403	1 573	1 643	17 762	1 163	1 195	1 647	996	917	Pashaco
Pumaquiro	136	96	58	76	82	78	175	191	1 721	72	33	135	21	102	Pumaquiro
Quinilla	438	522	420	312	379	213	292	436	5 009	131	198	221	195	284	Quinilla
Requia	79	51	13	1	4	2	4	38	1 010	42	1	23	45	97	Requia
Shihuahuaco	2 152	2 411	2 903	2 150	2 260	2 394	2 216	2 385	46 081	1 940	2 619	3 293	2 584	1 967	Shihuahuaco
Tornillo	1 489	1 462	1 676	967	1 622	2 379	2 488	1 456	28 708	2 373	2 186	2 129	1 823	2 371	Tornillo
Utucuro	119	72	21	24	76	116	34	115	849	163	249	203	411	429	Utucuro
Yacushapana	313	301	281	285	264	455	172	138	4 003	147	249	236	260	280	Yacushapana
Otros	12 515	13 410	13 362	12 938	14 274	14 894	12 201	12 351	171 538	11 893	12 277	14 175	14 063	15 582	Otros
TOTAL	33 670	32 976	31 862	32 886	37 842	40 426	35 144	37 020	524 022	34 062	35 612	40 776	34 677	38 055	TOTAL

Fuente: Gobierno Regional de Ucayali - Dirección de Gestión Forestal y Fauna Silvestre.

Elaboración: BCRP - Sucursal Iquitos.



Anexo Nº 05

UCAYALI: PRODUCCIÓN DE HIDROCARBUROS LÍQUIDOS Y GAS

	2021									2022					
	May.	Jun.	Jul.	Ago.	Set.	Oct.	Nov.	Dic.	Ene.-Dic.	Ene.	Feb.	Mar.	Abr.	May.	
LÍQUIDOS GN ^{1/} *Lote 31-C (LGN)	6	6	4	4	4	4	0	3	83	6	8	8	7	8	LÍQUIDOS GN ^{1/} *Lote 31-C (LGN)
PETRÓLEO ^{1/} *Lote 131	56	26	7	65	61	60	52	47	536	51	41	44	41	41	PETRÓLEO ^{1/} *Lote 131
GAS NATURAL ^{2/} *Lote 31-C	206	271	218	539	582	258	54	18	2 559	186	95	132	151	127	GAS NATURAL ^{2/} *Lote 31-C

1/ Miles de barriles.

2/ Millones de pies cúbicos.

Fuente: Perúpetro S.A.

Elaboración: BCRP - Sucursal Iquitos.

Anexo N° 06

UCAYALI: PRODUCCIÓN MANUFACTURERA ^{1/}
(Índice de volumen físico: 2007=100)

C I I U	2021									2022					C I I U
	May.	Jun.	Jul.	Ago.	Set.	Oct.	Nov.	Dic.	Ene.-Dic.	Ene.	Feb.	Mar.	Abr.	May.	
MANUFACTURA PRIMARIA	0,0	0,0	0,0	0,0	0,0	0,0	0,0	0,0	0,0	0,0	0,0	0,0	0,0	0,0	MANUFACTURA PRIMARIA
2320 -Refinación de petróleo	0,0	0,0	0,0	0,0	0,0	0,0	0,0	0,0	0,0	0,0	0,0	0,0	0,0	0,0	2320 -Refinación de petróleo
MANUFACTURA NO PRIMARIA	202,6	228,7	250,2	242,3	264,3	273,8	265,4	240,8	255,5	227,2	169,1	231,2	225,8	247,9	MANUFACTURA NO PRIMARIA
1553 -Bebidas malteadas	291,9	351,2	401,9	380,4	408,7	418,3	421,9	360,8	365,4	345,5	212,2	326,7	339,5	374,0	1553 -Bebidas malteadas
1554 -Bebidas gaseosas	257,2	263,1	278,0	282,2	260,7	271,0	265,2	268,3	264,8	210,4	231,4	212,4	223,7	211,4	1554 -Bebidas gaseosas
2010 -Madera aserrada	154,8	151,6	146,5	151,2	174,0	185,8	161,5	170,2	200,7	156,6	163,7	187,4	159,4	174,9	2010 -Madera aserrada
2021 -Triplay	64,4	60,3	0,0	0,0	0,0	0,0	0,0	0,0	31,9	0,0	0,0	0,0	0,0	0,0	2021 -Triplay
2710 -Calaminas y varillas	0,0	0,0	0,0	0,0	0,0	0,0	0,0	0,0	0,0	0,0	0,0	0,0	0,0	0,0	2710 -Calaminas y varillas
2899 -Clavos para madera	0,0	0,0	0,0	0,0	0,0	0,0	0,0	0,0	0,0	0,0	0,0	0,0	0,0	0,0	2899 -Clavos para madera
TOTAL	134,5	151,9	166,2	160,9	175,5	181,8	176,2	159,9	169,6	150,9	112,3	153,5	150,0	164,6	TOTAL

1/ Cifras preliminares

Fuente: Dirección Regional de la Producción de Ucayali - Encuesta a Empresas Industriales.

Elaboración: BCRP - Sucursal Iquitos.

Anexo N° 07

UCAYALI: PRODUCCIÓN MANUFACTURERA ^{1/}
(Variación Porcentual)

C I I U	2021/2020									2022/2021					C I I U
	May.	Jun.	Jul.	Ago.	Set.	Oct.	Nov.	Dic.	Ene.-Dic.	Ene.	Feb.	Mar.	Abr.	May.	
MANUFACTURA PRIMARIA	-	-	-	-	-	-	-	-	-	-	-	-	-	-	MANUFACTURA PRIMARIA
2320 -Refinación de petróleo	-	-	-	-	-	-	-	-	-	-	-	-	-	-	2320 -Refinación de petróleo
MANUFACTURA NO PRIMARIA	592,4	20,3	3,5	-9,9	-1,4	10,7	5,4	-14,6	27,7	-30,6	-49,1	0,9	8,0	22,3	MANUFACTURA NO PRIMARIA
1553 -Bebidas malteadas	534,8	33,5	-1,1	18,1	37,9	33,2	17,3	-13,5	35,9	-13,1	-38,5	6,0	13,6	28,1	1553 -Bebidas malteadas
1554 -Bebidas gaseosas	-3,2	-0,6	-7,3	-7,7	-19,2	-26,0	-15,9	26,7	-5,3	-30,0	-13,4	-5,0	-6,9	-17,8	1554 -Bebidas gaseosas
2010 -Madera aserrada	-	-	-	-	-	-	-	-	16,0	-	-	-	-	-	2010 -Madera aserrada
2021 -Triplay	-5,5	-11,9	-100,0	-100,0	-100,0	-100,0	-100,0	-100,0	-50,2	-100,0	-100,0	-100,0	-100,0	-100,0	2021 -Triplay
2710 -Calaminas y varillas	-	-	-	-	-	-	-	-	-100,0	-	-	-	-	-	2710 -Calaminas y varillas
2899 -Clavos de madera	-	-	-	-	-	-	-	-	-	-	-	-	-	-	2899 -Clavos de madera
TOTAL	592,4	20,3	3,5	-9,9	-1,4	10,7	5,4	-14,6	27,7	-30,6	-49,1	0,9	8,0	22,3	TOTAL

1/ cifras preliminares

Fuente: Dirección Regional de la Producción de Ucayali - Encuesta a Empresas Industriales.

Elaboración: BCRP - Sucursal Iquitos.



Anexo N° 08

**UCAYALI: TRABAJADORES ASALARIADOS PRIVADOS FORMALES
POR SECTORES ECONÓMICOS**

(Variación porcentual con respecto al mismo mes del año anterior)

Año	Mes	Agricultura	Minería	Manufactura	Construcción	Comercio	Servicios	Total
2021	MAY.	33,1	69,8	40,5	272,8	25,4	23,8	36,7
	JUN.	48,7	93,3	23,4	243,3	27,1	26,9	38,3
	JUL.	52,8	440,0	7,8	119,2	19,2	19,1	28,0
	AGO.	37,6	378,0	3,5	40,8	18,7	17,2	21,3
	SET.	30,7	321,3	-0,7	16,2	19,4	17,1	18,3
	OCT.	24,9	437,3	2,3	10,1	19,5	13,7	16,3
	NOV.	23,3	410,5	3,6	-7,6	13,8	9,0	11,3
	DIC.	26,4	391,5	7,6	-18,3	17,1	13,0	13,7
2022	ENE.	30,3	317,1	13,9	-3,8	16,1	22,9	19,1
	FEB.	24,3	285,5	15,3	-17,2	15,2	28,6	20,2
	MAR.	18,1	277,8	9,8	-31,3	12,8	21,0	14,0
	ABR.	21,3	265,8	12,4	-39,0	13,7	23,0	14,8
	MAY.	n.d.	n.d.	n.d.	n.d.	n.d.	n.d.	n.d.

Fuente: MTPE – Planilla electrónica - PLAME y T-registro.

Elaboración: BCRP - Sucursal Iquitos.

Anexo N° 09

UCAYALI: EXPORTACIONES POR GRUPO DE PRODUCTOS ^{1/}
(Valor FOB - Millones de US\$)

	2021									2022					
	May.	Jun.	Jul.	Ago.	Set.	Oct.	Nov.	Dic.	Ene.-Dic.	Ene.	Feb.	Mar.	Abr.	May.	
Productos no tradicionales	7,3	8,1	9,0	7,0	6,5	8,0	16,4	16,0	102,1	4,3	22,6	12,5	11,7	17,4	Productos no tradicionales
Forestales	2,2	2,0	3,4	2,4	2,0	3,4	2,0	3,6	29,3	2,4	4,1	4,6	3,6	3,6	Forestales
- Madera aserrada	0,6	0,4	0,6	0,6	0,6	1,0	0,7	1,7	7,7	0,7	1,6	2,5	2,3	2,2	- Madera aserrada
- Tablillas y frisos	0,5	0,4	1,1	1,1	1,1	1,3	0,7	0,7	10,2	1,0	0,6	0,6	0,3	0,4	- Tablillas y frisos
- Machihembrado	0,0	0,0	0,0	0,0	0,0	0,0	0,0	0,0	0,0	0,0	0,0	0,0	0,0	0,0	- Machihembrado
- Triplay	0,0	0,0	0,0	0,0	0,0	0,0	0,0	0,0	0,1	0,0	0,0	0,0	0,0	0,0	- Triplay
- Tableros	0,0	0,0	0,0	0,0	0,0	0,0	0,0	0,0	0,0	0,0	0,0	0,0	0,0	0,0	- Tableros
- Tarugos y trefilados	0,0	0,0	0,0	0,0	0,0	0,0	0,0	0,0	0,0	0,0	0,0	0,0	0,0	0,0	- Tarugos y trefilados
- Otros acabados	1,1	1,1	1,8	0,7	0,3	1,0	0,6	1,2	11,4	0,7	1,9	1,5	1,0	0,9	- Otros acabados
Agroindustriales	5,1	6,0	5,6	4,5	4,3	4,6	14,4	12,4	72,2	1,7	18,5	7,8	8,1	13,8	Agroindustriales
- Camu camu	0,0	0,0	0,1	0,0	0,0	0,0	0,0	0,0	0,2	0,0	0,0	0,0	0,0	0,0	- Camu camu
- Uña de gato	0,0	0,0	0,0	0,0	0,0	0,0	0,0	0,0	0,0	0,0	0,0	0,0	0,0	0,0	- Uña de gato
- Sangre de grado	0,0	0,0	0,0	0,0	0,0	0,0	0,0	0,0	0,0	0,0	0,0	0,0	0,0	0,0	- Sangre de grado
- Cacao en grano	0,2	0,5	1,0	1,3	1,1	0,5	0,9	1,0	8,1	0,3	2,0	0,1	1,3	0,5	- Cacao en grano
- Aceite crudo de palma	4,9	5,6	4,5	3,3	3,3	4,1	13,5	11,4	64,0	1,4	16,4	7,7	6,8	13,2	- Aceite crudo de palma
Pesqueros	0,0	0,0	0,0	0,0	0,0	0,0	0,0	0,0	0,1	0,0	0,0	0,0	0,0	0,0	Pesqueros
- Peces ornamentales	0,0	0,0	0,0	0,0	0,0	0,0	0,0	0,0	0,1	0,0	0,0	0,0	0,0	0,0	- Peces ornamentales
- Pescado congelado	0,0	0,0	0,0	0,0	0,0	0,0	0,0	0,0	0,0	0,0	0,0	0,0	0,0	0,0	- Pescado congelado
- Pescado seco salado	0,0	0,0	0,0	0,0	0,0	0,0	0,0	0,0	0,0	0,0	0,0	0,0	0,0	0,0	- Pescado seco salado
Otros	0,0	0,1	0,0	0,0	0,1	0,0	0,0	0,0	0,5	0,1	0,0	0,0	0,0	0,0	Otros
Resto	0,2	0,0	0,0	0,0	0,0	0,0	0,0	0,0	0,2	0,0	0,0	0,0	0,0	0,0	Resto
TOTAL EXPORTACIONES	7,5	8,1	9,0	7,0	6,5	8,0	16,4	16,0	102,3	4,3	22,6	12,5	11,7	17,4	TOTAL EXPORTACIONES

1/ cifras preliminares.

Fuente: SUNAT.

Elaboración: BCRP - Sucursal Iquitos.



Anexo N° 10

UCAYALI: EJECUCIÓN DEL PRESUPUESTO DE GASTOS DEL GOBIERNO NACIONAL ^{1/}
(Millones de soles)

	2021									2022					
	May.	Jun.	Jul.	Ago.	Set.	Oct.	Nov.	Dic.	Ene.-Dic.	Ene.	Feb.	Mar.	Abr.	May.	
GASTOS NO FINANCIEROS	47,3	60,7	55,4	51,0	75,8	77,8	71,4	110,8	739,7	34,6	43,6	61,1	53,0	57,1	GASTOS NO FINANCIEROS
a. GASTOS CORRIENTES	36,6	39,9	46,1	42,9	66,0	71,4	62,9	93,7	626,5	33,7	41,6	56,9	49,7	37,8	a. GASTOS CORRIENTES
1. Personal y obligaciones	19,1	17,1	21,3	17,6	18,0	17,5	19,2	24,1	222,3	18,3	18,7	18,7	18,5	19,6	1. Personal y obligaciones
2. Pensiones y prestaciones sociales	1,3	1,2	2,7	1,3	1,4	1,4	1,1	2,9	18,4	1,3	1,3	1,2	1,4	1,2	2. Pensiones y prestaciones sociales
3. Bienes y servicios	10,7	12,3	11,5	14,3	10,6	11,8	15,3	24,7	151,2	7,9	10,8	12,2	9,8	10,6	3. Bienes y servicios
4. Donaciones y transferencias	0,5	0,6	3,4	0,8	6,4	0,8	5,1	1,2	35,4	0,0	1,1	18,9	0,0	0,6	4. Donaciones y transferencias
5. Otros gastos corrientes	5,0	8,9	7,1	9,0	29,6	39,8	22,4	40,8	199,1	6,2	9,6	5,9	20,0	5,8	5. Otros gastos corrientes
b. GASTOS DE CAPITAL	10,6	20,7	9,3	8,1	9,9	6,4	8,5	17,1	113,2	0,9	2,0	4,2	3,2	19,3	b. GASTOS DE CAPITAL
1. Adquisición de activos no financieros	10,6	10,4	9,1	8,1	9,9	6,4	8,5	17,1	102,1	0,9	2,0	4,2	3,2	2,4	1. Adquisición de activos no financieros
2. Donaciones y transferencias	0,0	10,4	0,2	0,0	0,0	0,0	0,0	0,0	10,6	0,0	0,0	0,0	0,0	16,9	2. Donaciones y transferencias
3. Otros gastos de capital	0,0	0,0	0,0	0,0	0,0	0,0	0,0	0,0	0,5	0,0	0,0	0,0	0,0	0,0	3. Otros gastos de capital

1/ Información actualizada al 30 de junio de 2022.

Fuente: MEF.

Elaboración: BCRP - Sucursal Iquitos.

Anexo Nº 11

UCAYALI: EJECUCIÓN DEL PRESUPUESTO DE GASTOS DEL GOBIERNO REGIONAL ^{1/}
(Millones de soles)

	2021									2022					
	May.	Jun.	Jul.	Ago.	Set.	Oct.	Nov.	Dic.	Ene.-Dic.	Ene.	Feb.	Mar.	Abr.	May.	
GASTOS NO FINANCIEROS	88,3	87,7	104,5	85,5	98,8	86,6	101,9	180,0	1 155,1	60,2	94,1	108,4	84,9	84,3	GASTOS NO FINANCIEROS
a. GASTOS CORRIENTES	65,8	67,2	70,7	66,4	73,2	68,9	82,7	104,7	850,9	59,8	64,7	72,0	68,9	70,5	a. GASTOS CORRIENTES
1. Personal y obligaciones	45,9	48,1	50,0	46,3	46,5	46,0	58,9	50,4	580,6	48,2	49,9	46,2	48,3	50,0	1. Personal y obligaciones
2. Pensiones y prestaciones sociales	2,7	2,1	2,5	1,8	1,9	1,8	2,2	2,8	27,5	2,9	1,7	2,0	1,9	2,4	2. Pensiones y prestaciones sociales
3. Bienes y servicios	17,1	16,7	18,1	18,0	18,9	20,9	21,5	33,2	217,0	8,6	12,7	23,7	18,3	17,7	3. Bienes y servicios
4. Donaciones y transferencias corriente	0,0	0,2	0,0	0,0	0,0	0,0	0,0	0,0	0,4	0,0	0,0	0,0	0,0	0,0	4. Donaciones y transferencias corrientes
5. Otros gastos corrientes	0,1	0,0	0,1	0,2	5,8	0,2	0,1	18,4	25,5	0,0	0,3	0,0	0,4	0,3	5. Otros gastos corrientes
b. GASTOS DE CAPITAL	22,5	20,5	33,9	19,1	25,7	17,7	19,3	75,3	304,2	0,5	29,4	36,4	16,1	13,8	b. GASTOS DE CAPITAL
1. Adquisición de activos no financieros	22,5	20,5	33,9	19,1	25,7	17,7	19,3	75,3	304,2	0,5	29,4	36,4	16,1	13,8	1. Adquisición de activos no financieros
2. Donaciones y transferencias	0,0	0,0	0,0	0,0	0,0	0,0	0,0	0,0	0,0	0,0	0,0	0,0	0,0	0,0	2. Donaciones y transferencias
3. Otros gastos de capital	0,0	0,0	0,0	0,0	0,0	0,0	0,0	0,0	0,0	0,0	0,0	0,0	0,0	0,0	3. Otros gastos de capital

1/ Información actualizada al 30 de junio de 2022.

Fuente: MEF.

Elaboración: BCRP - Sucursal Iquitos.



Anexo N° 12

UCAYALI: EJECUCIÓN DEL PRESUPUESTO DE GASTOS DE LOS GOBIERNOS LOCALES 1/
(Millones de soles)

	2021									2022					
	May.	Jun.	Jul.	Ago.	Set.	Oct.	Nov.	Dic.	Ene.-Dic.	Ene.	Feb.	Mar.	Abr.	May.	
GASTOS NO FINANCIEROS	32,4	33,3	34,1	36,9	38,0	38,1	38,5	77,3	432,9	13,7	29,8	43,3	31,9	39,3	GASTOS NO FINANCIEROS
a. GASTOS CORRIENTES	22,3	20,5	19,8	21,6	22,4	18,9	23,2	38,3	252,2	10,3	17,3	25,3	18,9	24,2	a. GASTOS CORRIENTES
1. Personal y obligaciones	2,4	2,3	2,9	2,0	2,0	2,1	2,5	3,2	29,0	2,6	2,0	2,1	2,2	2,3	1. Personal y obligaciones
2. Pensiones y prestaciones sociales	1,5	1,3	1,4	1,0	1,1	1,2	1,3	1,3	12,1	0,1	0,8	0,9	0,9	1,3	2. Pensiones y prestaciones sociales
3. Bienes y servicios	17,8	16,7	15,4	18,3	18,9	15,0	19,1	33,4	207,3	7,4	14,1	21,3	15,5	19,8	3. Bienes y servicios
4. Donaciones y transferencias	0,5	0,1	0,1	0,2	0,2	0,1	0,2	0,2	2,3	0,1	0,3	0,6	0,2	0,2	4. Donaciones y transferencias
5. Otros gastos corrientes	0,1	0,1	0,1	0,1	0,2	0,3	0,1	0,2	1,5	0,1	0,2	0,3	0,1	0,7	5. Otros gastos corrientes
b. GASTOS DE CAPITAL	10,1	12,8	14,3	15,2	15,5	19,2	15,4	38,9	180,7	3,4	12,5	18,0	13,0	15,1	b. GASTOS DE CAPITAL
1. Adquisición de activos no financieros	10,1	12,8	14,3	15,0	15,5	19,2	15,4	38,9	180,5	3,4	12,5	18,0	13,0	15,1	1. Adquisición de activos no financieros
2. Donaciones y transferencias	0,0	0,0	0,0	0,2	0,0	0,0	0,0	0,0	0,2	0,0	0,0	0,0	0,0	0,0	2. Donaciones y transferencias
3. Otros gastos de capital	0,0	0,0	0,0	0,0	0,0	0,0	0,0	0,0	0,1	0,0	0,0	0,0	0,0	0,0	3. Otros gastos de capital

1/ Información actualizada al 30 de junio de 2022.

Fuente: MEF.

Elaboración: BCRP - Sucursal Iquitos.

Anexo N° 13

UCAYALI: INVERSIÓN NO FINANCIERA DEL GOBIERNO NACIONAL ^{1/}
(Millones de soles)

FUNCIÓN	2021										2022					FUNCIÓN
	May.	Jun.	Jul.	Ago.	Set.	Oct.	Nov.	Dic.	Ene.-Dic.	Ene.	Feb.	Mar.	Abr.	May.		
Planeamiento	0,0	0,1	0,5	0,1	2,0	0,3	0,3	1,4	4,8	0,0	0,0	0,0	0,0	0,0	Planeamiento	
Justicia	3,1	4,6	4,7	3,9	3,2	3,9	1,8	4,7	39,2	0,7	1,0	0,9	1,5	0,8	Justicia	
Agropecuaria	0,2	0,1	0,1	0,1	0,1	0,1	0,2	0,2	1,5	0,0	0,0	0,0	0,0	0,0	Agropecuaria	
Protección social	0,0	0,0	0,0	0,1	0,0	0,0	0,1	0,0	0,1	0,0	0,0	0,0	0,0	0,0	Protección social	
Trabajo	0,0	0,0	0,0	0,0	0,0	0,0	0,0	0,0	0,0	0,0	0,0	0,0	0,0	0,0	Trabajo	
Industria	0,3	0,3	0,3	0,1	0,5	0,1	0,6	0,3	4,4	0,0	0,0	0,0	0,0	0,0	Industria	
Educación	2,2	0,3	0,9	0,8	0,7	0,8	3,2	5,5	15,3	0,0	0,1	2,3	0,7	0,8	Educación	
Cutura y deporte	0,0	0,0	0,0	0,0	0,0	0,0	0,0	0,0	0,0	0,0	0,0	0,0	0,0	0,0	Cutura y deporte	
Comercio	0,0	0,0	0,0	0,0	0,0	0,0	0,0	0,0	0,0	0,0	0,0	0,0	0,0	0,0	Comercio	
Pesca	0,0	0,0	0,0	0,0	0,0	0,0	0,0	0,1	0,2	0,0	0,0	0,0	0,0	0,0	Pesca	
Saneamiento	2,7	3,5	1,0	2,5	1,4	0,2	1,6	0,9	18,6	0,0	0,0	0,1	0,1	0,5	Saneamiento	
Salud	0,4	0,2	0,0	0,0	1,2	0,0	0,3	0,1	2,1	0,0	0,0	0,0	0,0	0,0	Salud	
Ambiente	0,1	0,2	0,2	0,1	0,6	0,2	0,3	0,6	2,8	0,0	0,6	0,2	0,2	0,2	Ambiente	
Transporte	0,9	0,9	1,3	0,1	0,0	0,2	0,0	2,5	7,8	0,1	0,3	0,3	0,6	0,0	Transporte	
Turismo	0,1	0,1	0,0	0,0	0,1	0,5	0,1	0,2	3,4	0,0	0,0	0,1	0,0	0,1	Turismo	
Vivienda y desarrollo urbano	0,0	0,0	0,0	0,0	0,0	0,0	0,0	0,0	0,1	0,0	0,0	0,0	0,0	0,0	Vivienda y desarrollo urbano	
Orden público y seguridad	0,5	0,0	0,2	0,1	0,0	0,0	0,1	0,5	1,5	0,0	0,0	0,4	0,0	0,0	Orden público y seguridad	
TOTAL DE INVERSIONES	10,6	10,4	9,1	8,1	9,9	6,4	8,5	17,1	102,1	0,9	2,0	4,2	3,2	2,4	TOTAL DE INVERSIONES	

1/ Información actualizada al 30 de junio de 2022.

Fuente: MEF.

Elaboración: BCRP - Sucursal Iquitos.



Anexo Nº 14

UCAYALI: INVERSIÓN NO FINANCIERA DEL GOBIERNO REGIONAL ^{1/}
(Millones de soles)

FUNCIÓN	2021									2022					FUNCIÓN
	May.	Jun.	Jul.	Ago.	Set.	Oct.	Nov.	Dic.	Ene.-Dic.	Ene.	Feb.	Mar.	Abr.	May.	
Planeamiento	1,7	0,0	1,2	2,4	2,3	2,3	2,9	7,6	34,4	0,0	6,0	14,0	2,7	1,7	Planeamiento
Agropecuaria	0,7	0,7	0,5	0,7	0,7	0,8	1,2	3,2	9,6	0,0	0,0	0,1	0,3	0,5	Agropecuaria
Trabajo	0,0	0,0	0,0	0,0	0,0	0,0	0,0	0,1	0,1	0,0	0,0	0,0	0,0	0,0	Trabajo
Orden público y seguridad	0,0	0,1	0,0	0,0	0,0	0,0	0,0	0,0	0,1	0,0	0,0	0,0	0,0	0,0	Orden público y seguridad
Educación	5,2	6,1	1,7	2,9	3,2	2,0	1,7	4,3	35,5	0,0	0,6	0,8	0,4	1,8	Educación
Pesca	0,4	0,3	0,2	0,3	0,2	0,2	0,2	0,7	3,0	0,0	0,0	0,1	0,1	0,2	Pesca
Saneamiento	1,8	1,8	0,3	2,2	2,8	-0,2	1,5	2,0	16,8	0,0	0,0	0,7	0,1	0,3	Saneamiento
Salud	8,1	6,8	5,2	3,3	5,3	6,5	5,6	14,9	78,9	0,2	1,1	3,3	3,5	2,8	Salud
Medio ambiente	0,1	0,2	0,4	0,2	0,3	0,4	0,3	0,8	3,0	0,1	0,1	0,3	0,1	0,2	Medio ambiente
Transporte	4,3	4,3	24,0	7,1	10,4	5,4	5,5	39,6	117,6	0,2	20,2	16,4	8,1	4,4	Transporte
Turismo	0,0	0,1	0,3	0,0	0,1	0,0	0,0	0,7	2,2	0,0	0,3	0,0	0,5	1,1	Turismo
Vivienda y desarrollo urbano	0,0	0,1	-0,1	0,0	0,2	0,0	0,0	0,6	0,9	0,0	1,0	0,7	0,4	0,6	Vivienda y desarrollo urbano
Minería	0,0	0,0	0,0	0,0	0,0	0,0	0,0	0,0	0,0	0,0	0,0	0,0	0,0	0,0	Minería
Industria	0,1	0,1	0,1	0,1	0,2	0,3	0,2	0,7	2,1	0,0	0,0	0,1	0,1	0,1	Industria
Comunicaciones	0,0	0,0	0,0	0,0	0,0	0,0	0,0	0,1	0,1	0,0	0,0	0,0	0,0	0,0	Comunicaciones
TOTAL DE INVERSIONES	22,5	20,5	33,9	19,1	25,7	17,7	19,3	75,3	304,2	0,5	29,4	36,4	16,1	13,8	TOTAL DE INVERSIONES

1/ Información actualizada al 30 de junio de 2022.

Fuente: MEF.

Elaboración: BCRP - Sucursal Iquitos.

Anexo N° 15

UCAYALI: INVERSIÓN NO FINANCIERA DE LOS GOBIERNOS LOCALES ^{1/}
(Millones de soles)

FUNCIÓN	2021									2022					FUNCIÓN
	May.	Jun.	Jul.	Ago.	Set.	Oct.	Nov.	Dic.	Ene.-Dic.	Ene.	Feb.	Mar.	Abr.	May.	
Planeamiento	2,6	2,9	4,2	1,9	2,1	1,8	2,8	6,4	31,2	0,5	1,7	3,2	1,0	1,4	Planeamiento
Agropecuaria	0,4	0,1	0,2	0,2	0,3	0,3	0,3	0,9	4,3	0,0	0,0	0,7	0,2	0,3	Agropecuaria
Protección social	0,1	0,0	0,3	0,4	0,3	0,1	0,1	0,2	1,6	0,1	0,0	0,1	0,0	0,1	Protección social
Orden público y seguridad	0,1	0,2	0,0	0,3	0,1	0,1	0,2	0,8	2,8	0,0	0,6	0,8	1,3	1,2	Orden público y seguridad
Educación	0,2	0,8	0,1	0,2	0,0	0,2	0,2	0,8	3,9	0,1	0,8	2,9	0,4	0,4	Educación
Cultura y deporte	0,0	0,0	0,0	0,1	0,2	0,4	0,4	0,6	1,9	0,0	0,7	1,0	0,3	0,6	Cultura y deporte
Energía	0,1	0,1	0,1	0,1	0,0	0,0	0,3	0,2	1,0	0,0	0,2	0,1	0,2	0,1	Energía
Comercio	0,1	0,2	0,4	0,6	0,3	0,5	0,2	0,2	4,1	0,0	0,3	0,0	0,0	0,1	Comercio
Pesca	0,0	0,0	0,0	0,0	0,1	0,0	0,0	0,1	0,4	0,0	0,0	0,4	0,2	0,2	Pesca
Saneamiento	3,4	2,5	3,4	3,4	3,9	6,4	3,5	6,4	45,9	0,3	1,2	2,1	2,1	3,5	Saneamiento
Salud	0,3	0,5	0,4	1,0	0,3	0,2	0,4	0,3	4,3	0,0	0,0	0,1	0,0	0,2	Salud
Ambiente	0,0	0,1	0,0	0,0	0,1	1,5	0,1	1,7	3,8	0,0	1,2	0,2	0,2	0,5	Ambiente
Transporte	2,5	4,0	4,2	5,0	7,5	6,0	4,1	16,6	57,4	1,5	5,2	5,4	6,4	5,3	Transporte
Comunicaciones	0,0	0,0	0,0	0,2	0,0	0,0	0,1	0,0	0,3	0,0	0,0	0,0	0,0	0,0	Comunicaciones
Turismo	0,0	0,0	0,0	0,0	0,0	0,0	0,0	0,1	0,2	0,0	0,0	0,0	0,0	0,0	Turismo
Vivienda y desarrollo urbano	0,5	1,4	0,9	1,4	0,3	1,6	2,8	3,6	17,4	1,0	0,6	1,1	0,6	1,4	Vivienda y desarrollo urbano
TOTAL DE INVERSIONES	10,1	12,8	14,3	15,0	15,5	19,2	15,4	38,9	180,5	3,4	12,5	18,0	13,0	15,1	TOTAL DE INVERSIONES

1/ Información actualizada al 30 de junio de 2022.

Fuente: MEF.

Elaboración: BCRP - Sucursal Iquitos.



Anexo N° 16

UCAYALI: DEPÓSITOS ^{1/}
(Saldos en millones de soles)

	2021								2022					
	May.	Jun.	Jul.	Ago.	Set.	Oct.	Nov.	Dic.	Ene.	Feb.	Mar.	Abr.	May.	
A. BANCA MÚLTIPLE	998	1 016	1 070	1 052	1 075	1 043	1 017	1 001	981	927	1 010	978	958	A. BANCA MÚLTIPLE
B. EMPRESAS FINANCIERAS	18	18	18	20	20	21	21	20	20	19	19	18	18	B. EMPRESAS FINANCIERAS
C. ENTIDADES MICROF. N.B.	107	108	106	111	111	115	115	113	108	107	104	104	102	C. ENTIDADES MICROF. N.B.
D. BANCO DE LA NACIÓN	193	192	196	195	202	201	210	226	218	215	201	214	203	D. BANCO DE LA NACIÓN
TOTAL	1 317	1 334	1 389	1 378	1 408	1 379	1 363	1 360	1 327	1 269	1 334	1 313	1 281	TOTAL

1/ cifras preliminares.

Fuente: SBS y AFP.

Elaboración: BCRP - Sucursal Iquitos.

Anexo N° 17

UCAYALI: CRÉDITO ^{1/}
(Saldos en millones de soles)

	2021								2022					
	May.	Jun.	Jul.	Ago.	Set.	Oct.	Nov.	Dic.	Ene.	Feb.	Mar.	Abr.	May.	
A. BANCA MÚLTIPLE	1 266	1 275	1 280	1 280	1 286	1 288	1 294	1 293	1 283	1 284	1 323	1 329	1 343	A. BANCA MÚLTIPLE
B. EMPRESAS FINANCIERAS	163	164	163	166	170	171	177	184	183	186	191	193	196	B. EMPRESAS FINANCIERAS
C. CAJAS MUNICIPALES	333	335	337	341	346	353	360	367	365	368	373	376	379	C. CAJAS MUNICIPALES
D. EDPYMES	5	5	4	5	5	6	6	6	6	7	8	8	8	D. EDPYMES
E. CAJAS RURALES	6	6	7	7	7	7	8	8	8	9	9	9	9	E. CAJAS RURALES
F. BANCO DE LA NACIÓN ^{2/}	137	137	136	138	138	139	140	143	143	145	146	148	152	F. BANCO DE LA NACIÓN ^{2/}
G. AGROBANCO ^{3/}	12	12	13	13	12	13	13	13	13	14	14	14	14	G. AGROBANCO ^{3/}
TOTAL	1 922	1 934	1 939	1 950	1 964	1 977	1 999	2 014	2 003	2 013	2 064	2 076	2 102	TOTAL
- Moneda nacional	1 885	1 897	1 896	1 907	1 921	1 938	1 960	1 978	1 970	1 982	2 035	2 047	2 071	- Moneda nacional
- Moneda extranjera	37	37	43	43	43	40	39	36	32	31	29	29	31	- Moneda extranjera

1/ cifras preliminares.

2/ Solo considera los créditos de consumo e hipotecario.

3/ No considera los créditos a las demás empresas del Sistema Financiero.

Fuente: SBS y AFP.

Elaboración: BCRP - Sucursal Iquitos.

Anexo N° 18

UCAYALI: TASA DE MOROSIDAD ^{1/}
(En porcentaje)

ENTIDADES FINANCIERAS	2021								2022					ENTIDADES FINANCIERAS
	May.	Jun.	Jul.	Ago.	Set.	Oct.	Nov.	Dic.	Ene.	Feb.	Mar.	Abr.	May.	
Banca Múltiple	6,4	6,3	6,3	6,2	6,3	6,3	6,6	7,0	7,2	7,2	7,1	6,9	n.d.	Banca Múltiple
Empresas Financieras	7,2	6,8	6,6	6,1	5,4	4,5	3,7	3,7	3,6	3,7	3,9	4,1	n.d.	Empresas Financieras
Cajas Municipales	5,5	4,6	4,3	3,7	3,3	3,5	3,2	3,1	3,6	3,8	3,7	4,0	n.d.	Cajas Municipales
Cajas Rurales de Ahorro y Crédito	5,3	3,2	3,2	3,0	2,9	2,8	2,5	2,1	2,0	2,2	2,3	2,8	n.d.	Cajas Rurales de Ahorro y Crédito
EDPYMEs	11,7	14,1	14,0	10,0	8,2	5,8	6,9	6,9	7,5	6,6	5,8	7,6	n.d.	EDPYMEs
Banco de la Nación ^{2/}	4,0	4,1	4,1	4,0	4,2	4,2	4,1	4,2	4,1	4,2	4,1	4,0	n.d.	Banco de la Nación ^{2/}
Agrobanco ^{3/}	75,7	75,9	73,4	72,5	68,2	65,4	62,5	57,0	56,7	54,3	51,3	49,8	n.d.	Agrobanco ^{3/}
TOTAL	6,6	6,3	6,3	6,1	5,9	5,9	5,9	6,1	6,3	6,3	6,3	6,2	n.d.	TOTAL

1/ cifras preliminares, calculada en base a: (créditos vencidos + créditos en cobranza judicial) / colocaciones brutas.

2/ Solo considera los créditos de consumo e hipotecario.

3/ No considera los créditos a las demás empresas del Sistema Financiero.

Fuente: SBS y AFP.

Elaboración: BCRP - Sucursal Iquitos.