

BANCO CENTRAL DE RESERVA DEL PERÚ
SUCURSAL IQUITOS



SAN MARTÍN: Síntesis de Actividad Económica
DICIEMBRE 2022¹

Departamento de Estudios Económicos

¹ En el presente informe participaron Mario López y Fritz Alva.

ÍNDICE

	<i>Página</i>
RESUMEN EJECUTIVO.....	3
I. ACTIVIDAD PRODUCTIVA.....	5
1. Actividad primaria.....	5
1.1 Sector agropecuario.....	5
1.2 Sector pesca.....	6
2. Otros indicadores sectoriales.....	7
2.1 Sector manufactura.....	7
2.2 Despachos de cemento.....	8
2.3 Arribos de turistas a establecimientos de hospedaje.....	8
II. ASPECTOS LABORALES.....	9
1. Empleo.....	9
III. SECTOR EXTERNO.....	10
1. Exportaciones.....	10
IV. CRÉDITO Y DEPÓSITOS.....	10
1. Crédito.....	10
2. Depósitos.....	12
V. EJECUCIÓN DEL PRESUPUESTO DE GASTOS DEL GOBIERNO GENERAL.....	14
1. Gasto corriente no financiero.....	14
2. Inversión pública.....	14
VI. ANEXOS.....	17

RESUMEN EJECUTIVO

Principales hechos de importancia

- El sector **agropecuario** decreció en 10,6 por ciento interanual en diciembre, por el desempeño negativo del subsector agrícola (-11,7 por ciento) y del subsector pecuario (-4,6 por ciento); mientras que, el sector **pescas** retrocedió en 15,1 por ciento interanual en diciembre, impulsado por la menor crianza en piscigranjas de las especies tilapia y gamitana, principalmente.
- En **otros indicadores de actividad económica** se observaron variaciones positivas en créditos de consumo (22,1 por ciento), crédito hipotecario (8,6 por ciento) y crédito total (8,5 por ciento); mientras que, inversión pública (-9,9 por ciento), despachos de cemento (-6,3 por ciento) y manufactura (-0,3 por ciento) sufrieron caídas.

Actividad primaria

- El sector **agropecuario** decreció en 10,6 por ciento interanual en diciembre, por el desempeño negativo del subsector agrícola (-11,7 por ciento) y del subsector pecuario (-4,6 por ciento). Asimismo, en el periodo enero-diciembre, la producción agropecuaria acumula una caída de 0,5 por ciento interanual.
- La **producción interna de pescado** retrocedió en 15,1 por ciento interanual en diciembre, impulsado por la menor crianza en piscigranjas de las especies tilapia y gamitana, principalmente. En el periodo enero-diciembre, la producción interna de pescado acumuló una caída de 2,3 por ciento interanual.

Otros indicadores de actividad económica

- La **manufactura** cayó 0,3 por ciento interanual en diciembre, debido al desempeño negativo de la industria no primaria; asimismo, en el periodo enero-diciembre se registra una reducción de 3,8 por ciento interanual.
- Los **despachos de cemento**, en diciembre de 2022, registraron una caída de 6,3 por ciento comparado con similar mes del año anterior, en parte, por la menor inversión pública por parte del gobierno nacional y de los gobiernos locales. Así, los despachos totalizaron 20 259 toneladas. En el periodo enero-diciembre, los despachos de cemento se redujeron en 14,3 por ciento interanual.
- El número de **arribos de turistas a establecimientos de hospedaje**, en diciembre de 2022, fue 14,8 por ciento menos que el número registrado en diciembre de 2021, debido al menor flujo de turistas nacionales. Así, el turismo interno decreció en 15,7 por ciento; mientras que, el receptivo se incrementó en 25,3 por ciento.
- El **empleo** en empresas privadas formales de 10 y más trabajadores en Tarapoto se expandió en 1,7 por ciento interanual en diciembre de 2019, impulsado por los mayores requerimientos de personal en la actividad económica comercio; con ello, en el periodo enero-diciembre de 2019, el empleo en Tarapoto acumuló un crecimiento de 3,8 por ciento interanual, sostenido por el dinamismo de las actividades económicas comercio y servicios.
- El **crédito total** registró un saldo de S/ 3 539 millones y un crecimiento de 8,5 por ciento interanual. La banca múltiple representó el 60,1 por ciento de los créditos, registrando un incremento de 3,4 por ciento; las instituciones no bancarias participaron del 31,8 por ciento de las colocaciones y expandieron sus saldos en 17,8 por ciento.

- La **inversión pública** disminuyó en 9,9 por ciento en diciembre, debido al menor dinamismo en dos de los tres niveles de gobierno, así, en el Gobierno Nacional disminuyó en 42,6 por ciento y en los Gobiernos locales se contrajo en 18,4 por ciento; no obstante, en el Gobierno Regional se incrementó en 49,6 por ciento.
- Entre los proyectos con mayor monto devengado: el **Gobierno Nacional** invirtió S/ 7,4 millones en la construcción de la carretera Chimbote-Tocache; S/ 3,7 millones en el mejoramiento de la carretera Rodríguez Mendoza; S/ 2,5 millones en la reparación de infraestructura de transporte, en el distrito de Lamas; entre otros. El **Gobierno Regional** invirtió S/ 7,2 millones en la creación del puente vehicular Jorge Chávez sobre el río Chontayacu, en el distrito de Uchiza; S/ 5,8 millones en el mejoramiento de diversos caminos vecinales, en el distrito de Saposo; S/ 4,6 millones en la creación de la carretera Tarapoto-Nuevo Santa Rosa, en el distrito de Santa Rosa; entre otros. Los **Gobiernos Locales** colocaron S/ 5,4 millones en el mejoramiento de caminos vecinales, en el distrito de Pucacaca; S/ 4,9 millones en la ampliación de la defensa ribereña, en la provincia de Picota; S/ 3,7 millones en el mejoramiento de los servicios educativos de la I.E. N° 0183, en el distrito de Sacanche; entre otros.

Cuadro N° 1
SAN MARTÍN: OTROS INDICADORES DE ACTIVIDAD ECONÓMICA
 (Variación % respecto a similar mes del año anterior)

	Jul.22	Ago.22	Set.22	Oct.22	Nov.22	Dic.22
Producción industrial 1/	↓ -9,2	↓ -6,6	↓ -9,0	↓ -5,0	↑ 3,8	↓ -0,3
Despachos de cemento 1/	↓ -10,4	↓ -9,8	↑ 3,9	↓ -10,0	↑ 4,1	↓ -6,3
Arribos a los establecimientos hospedaje	↓ -2,8	↓ -1,3	↓ -6,4	↓ -3,6	↓ -9,5	↓ -14,8
Crédito total	↑ 9,7	↑ 10,1	↑ 9,9	↑ 9,9	↑ 9,2	↑ 8,5
Crédito de consumo	↑ 18,8	↑ 19,5	↑ 18,6	↑ 18,2	↑ 17,2	↑ 22,1
Crédito hipotecario	↑ 9,1	↑ 8,0	↑ 8,2	↑ 9,6	↑ 9,4	↑ 8,6
Inversión pública 1/	↑ 39,1	↑ 40,8	↑ 35,2	↑ 16,5	↑ 43,5	↓ -9,9

1/ En términos reales.

Fuentes: SBS y AFP, MEF, MINCETUR y DIREPRO.

Elaboración: BCRP, Sucursal Iquitos. Departamento de Estudios Económicos.

I. ACTIVIDAD PRODUCTIVA

1. Actividad primaria

1.1 Sector agropecuario

- El sector agropecuario decreció en 10,6 por ciento interanual en diciembre, por el desempeño negativo del subsector agrícola (-11,7 por ciento) y del subsector pecuario (-4,6 por ciento), vinculado a menores áreas cosechadas de cultivos orientados tanto al mercado interno como a la industria. Asimismo, en el periodo enero-diciembre, la producción agropecuaria acumula una caída de 0,5 por ciento interanual.

Cuadro N° 2
SAN MARTÍN: PRODUCCIÓN DE PRINCIPALES PRODUCTOS AGROPECUARIOS^{1/}
(Toneladas)

Sub-sectores	Estructura Porcentual 2019 ^{2/}	Diciembre				Enero - Diciembre			
		2021	2022	Var. %	Contribución ^{3/}	2021	2022	Var. %	Contribución ^{3/}
AGRÍCOLA	85,2			-11,7	-9,9			-0,6	-0,5
Orientado a la industria	41,1			-12,5	-3,7			-0,9	-0,3
Caña de azúcar	0,5	10 965	10 248	-6,5	0,0	169 027	156 321	-7,5	0,0
Palma aceitera	6,1	60 222	60 887	1,1	0,1	508 858	582 284	14,4	0,9
Maíz amarillo duro	3,3	15 202	3 468	-77,2	-4,1	156 397	157 857	0,9	0,0
Cacao	12,5	5 129	5 212	1,6	0,2	63 396	64 874	2,3	0,3
Café	18,7	212	227	7,2	0,0	77 994	69 950	-10,3	-1,6
Orientado al mercado interno	44,0			-11,3	-6,2			-0,3	-0,2
Arroz cáscara	28,5	82 172	70 731	-13,9	-4,9	875 719	877 588	0,2	0,1
Yuca	1,3	10 170	10 196	0,3	0,0	105 271	106 730	1,4	0,0
Plátano	6,1	43 648	40 825	-6,5	-0,5	463 028	457 078	-1,3	-0,1
Naranja	0,9	6 943	9 157	31,9	0,5	80 359	87 747	9,2	0,1
Piña	0,1	2 160	1 900	-12,0	-0,1	19 665	17 819	-9,4	0,0
Papaya	0,3	2 235	1 928	-13,7	0,0	26 450	25 986	-1,8	0,0
Otros	6,7	327 041	294 235	-15,4	-1,2	3 778 075	3 719 062	-3,6	-0,3
PECUARIO	14,8			-4,6	-0,7			-0,2	0,0
Carne de aves ^{4/}	8,5	4 511	4 159	-7,8	-0,7	48 149	48 060	-0,2	0,0
Carne de porcino ^{4/}	0,7	512	514	0,5	0,0	4 103	4 048	-1,3	0,0
Carne de vacuno ^{4/}	2,4	1 027	1 027	0,0	0,0	11 305	11 143	-1,4	0,0
Huevo	2,0	1 278	1 274	-0,3	0,0	14 240	14 509	1,9	0,0
Leche	1,3	2 555	2 505	-2,0	0,0	34 183	34 011	-0,5	0,0
Otros ^{4/}	0,0	15	15	-0,6	0,0	151	146	-3,9	0,0
SECTOR AGROPECUARIO	100,0			-10,6	-10,6			-0,5	-0,5

1/ Cifras preliminares.

2/ Estimado a precios de 2007.

3/ En base a la estructura porcentual de similar periodo de 2020.

4/ Peso de animal en pie.

Fuente: DRASAM y MIDAGRI.

Elaboración: BCRP, Sucursal Iquitos. Departamento de Estudios Económicos.

- El subsector agrícola cayó en 11,7 por ciento interanual en diciembre, debido a las menores áreas cosechadas de arroz cáscara, maíz amarillo duro y plátano, principalmente. Asimismo, en el periodo enero-diciembre, la producción agrícola acumula una caída de 0,6 por ciento.
- El subsector pecuario registró una caída de 4,6 por ciento interanual en diciembre, inducido por la menor producción de carne de aves; asimismo, en el periodo enero-diciembre, la producción pecuaria acumula una caída de 0,2 por ciento.
- En el periodo agosto-diciembre de la campaña 2022-2023, las siembras se redujeron en 15,1 por ciento (12 185 hectáreas menos) frente a similar periodo de la campaña anterior, debido a la menor área agrícola de maíz amarillo duro, arroz cáscara y cacao, principalmente, ante menores áreas disponibles.

Cuadro N° 3
SAN MARTÍN: SUPERFICIE SEMBRADA 1/
 (Hectáreas)

	Campaña Agrícola ^{2/}		Variación	
	2021/2022	2022/2023	Absoluta	Porcentual
CULTIVOS TRANSITORIOS	76 843	66 102	-10 741	- 14,0
Arroz cáscara	47 198	41 717	-5 481	- 11,6
Maíz amarillo	25 241	18 881	-6 360	- 25,2
Maní	129	406	277	214,3
Yuca	2 765	2 975	210	7,6
Frijol grano seco	758	1 377	619	81,7
Frijol chichlayo	512	443	- 70	- 13,6
Otros	241	305	64	26,7
CULTIVOS PERMANENTES	3 977	2 533	-1 444	- 36,3
Palma aceitera	0	54	54	-
Plátano	1 247	1 037	- 210	- 16,8
Papaya	57	64	7	12,3
Café	334	499	165	49,4
Cacao	616	333	- 283	- 45,9
Otros	1 723	546	-1 177	- 68,3
Total	80 820	68 635	-12 185	- 15,1

1/ Cifras preliminares.

2/ De agosto a diciembre.

Fuente: DRASAM.

Elaboración: BCRP, Sucursal Iquitos. Departamento de Estudios Económicos

1.2 Sector pesca

- La producción interna de pescado retrocedió en 15,1 por ciento interanual en diciembre, impulsado por la menor crianza en piscigranjas de las especies tilapia y gamitana, principalmente.

Cuadro N° 4
SAN MARTÍN: PRODUCCIÓN PESQUERA ^{1/}
 (Toneladas)

	Diciembre		Var. %	Enero - Diciembre		Var. %
	2021	2022		2021	2022	
Producción Interna	279	237	-15,1	3 099	3 027	-2,3
Fresco	279	237	-15,1	3 099	3 027	-2,3
Tilapia	144	136	-5,5	1 647	1 590	-3,4
Gamitana	45	14	- 68,9	320	411	28,2
Camaron gigante	3	2	-23,5	24	25	1,5
Paco	73	75	1,8	959	860	-10,4
Paiche	1	0	-100,0	5	2	-62,6
Boquichico	5	5	-4,9	51	61	18,8
Otras especies	9	5	-37,9	91	79	-14,0
SECTOR PESCA ^{1/}			-15,1			-2,3

1/ Estimado a precios de 2007. Cifras preliminares.

Fuente: DIREPRO.

Elaboración: BCRP, Sucursal Iquitos. Departamento de Estudios Económicos.

- En el periodo enero-diciembre, la producción interna de pescado acumuló una caída de 2,3 por ciento interanual, explicado por la menor crianza en piscigranjas de tilapia y paco; así como de la menor pesca de otras especies en los ríos Huallaga, Mayo y Saposoa.

2. Otros indicadores sectoriales

2.1 Sector manufactura

- La actividad manufacturera cayó 0,3 por ciento interanual en diciembre, debido al desempeño negativo de la industria no primaria; asimismo, en el período enero-diciembre se registra una reducción de 3,8 por ciento interanual.
- La industria primaria no registró indicador de desempeño en diciembre, ante la ausencia de producción de biodiesel en la planta de Tocache.

Cuadro N° 5
SAN MARTÍN: ÍNDICE DE VOLUMEN FÍSICO MANUFACTURERO 1/
(Var. % real respecto a similar periodo del año anterior)

Ramas de actividad	Estructura % 2017 ^{2/}	Diciembre		Enero - Diciembre	
		Var. %	Contribución 3/	Var. %	Contribución3/
MANUFACTURA PRIMARIA	2,7	-	-	-	-
Biodiesel	2,7	-	-	-	-
MANUFACTURA NO PRIMARIA	97,3	-0,3	-0,3	-3,8	-3,8
Aceite y manteca	56,2	-7,9	-5,8	-4,7	-3,3
Queso y mantequilla	3,1	-	-	-	-
Chocolates	1,2	-	-	-97,9	-0,2
Bebidas gaseosas	4,6	-	-	-	-
Madera aserrada	1,7	58,6	1,3	59,9	1,1
Jabón	3,7	106,6	2,1	22,3	0,6
Ladrillos, bloques y adoquines	0,5	-	-	-	-
Cemento	26,3	9,8	2,2	-8,5	-2,1
SECTOR MANUFACTURA	100,0	-0,3	-0,3	-3,8	-3,8

1/ Cifras preliminares.

2/ Estimado a precios de 2007.

3/ En base a la estructura porcentual de similar periodo de 2020.

Fuente: DIREPRO y Empresas.

Elaboración: BCRP, Sucursal Iquitos. Departamento de Estudios Económicos.

- La industria no primaria registró una contracción de 0,3 por ciento interanual en diciembre, sustentada por la menor producción de aceite y manteca; ante ello, en el período enero-diciembre, hubo una disminución de 3,8 por ciento interanual, explicado por la menor producción de aceite, manteca, cemento y chocolates.

Gráfico N° 1
SAN MARTÍN: IVF MANUFACTURA NO PRIMARIA
(Var. % real respecto a similar periodo del año anterior)

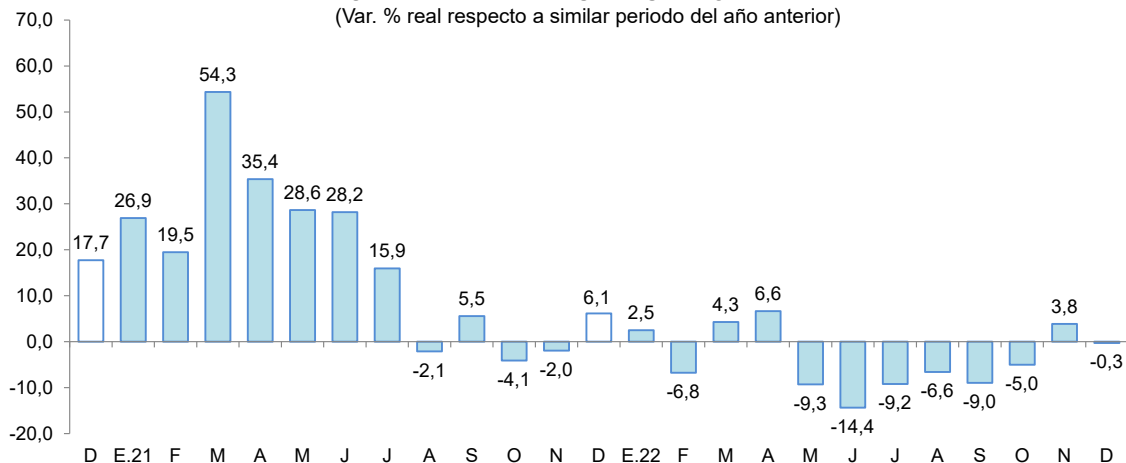

Fuente: DIREPRO y EMPRESAS

Elaboración: BCRP, Sucursal Iquitos. Departamento de Estudios Económicos.

2.2 Despachos de cemento

- Los despachos de cemento, en diciembre de 2022, registraron una caída de 6,3 por ciento comparado con similar mes del año anterior, en parte, por la menor inversión pública por parte del gobierno nacional y de los gobiernos locales. Así, los despachos totalizaron 20 259 toneladas.
- En el periodo enero-diciembre, los despachos de cemento se redujeron en 14,3 por ciento interanual, en parte, ante el menor gasto en obras públicas por parte de los gobiernos locales (-14,8 por ciento).

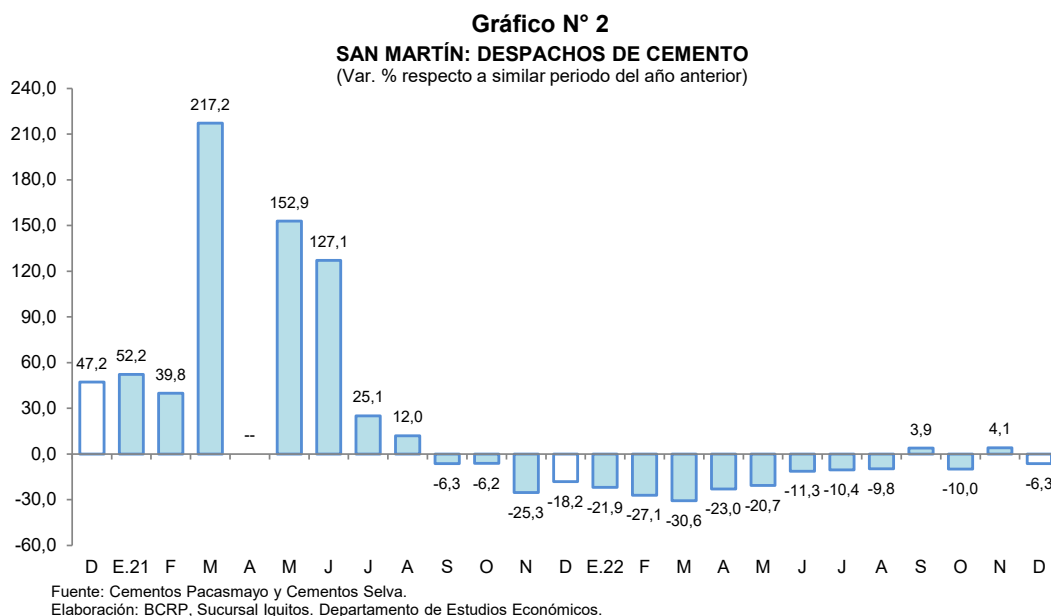

2.3 Arribos de turistas a establecimientos de hospedaje

- Según MINCETUR, el número de arribos de turistas a los establecimientos de hospedaje, en diciembre de 2022, fue 14,8 por ciento menos que el número registrado en diciembre de 2021, debido al menor flujo de turistas nacionales. Así, el turismo interno decreció en 15,7 por ciento; mientras que, el receptivo se incrementó en 25,3 por ciento.

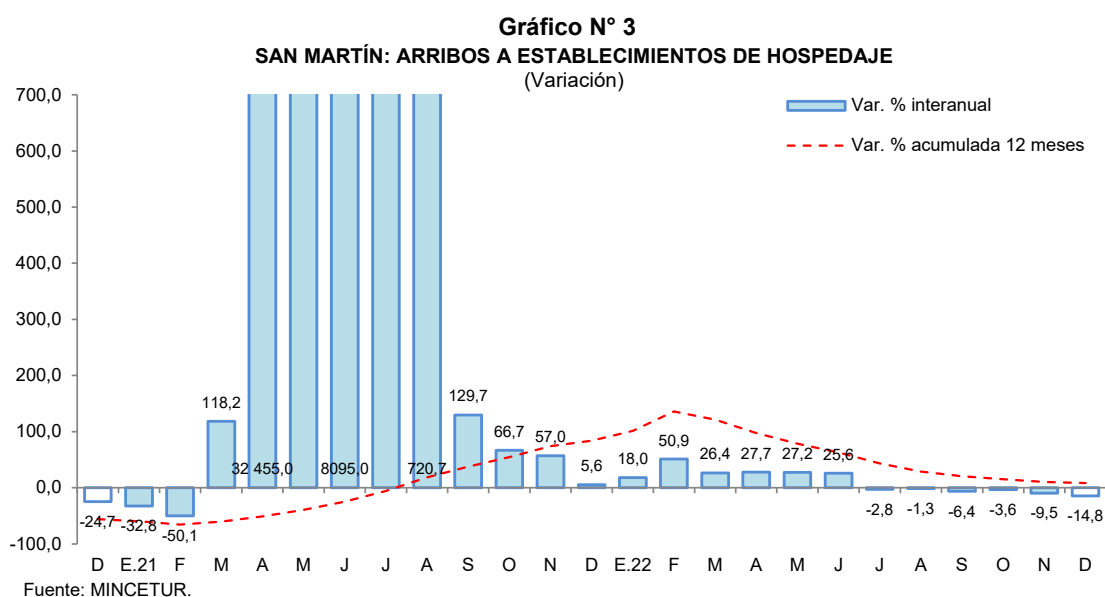

- En el periodo enero-diciembre de 2022, el número de arribos de turistas registró un aumento de 8,5 por ciento interanual, debido a la reducción de restricciones de movilidad y transporte de pasajeros por el COVID-19 frente a similar periodo del año 2021.

II. ASPECTOS LABORALES

1. Empleo

- El empleo en empresas privadas formales de 10 y más trabajadores en Tarapoto registró un incremento de 1,7 por ciento interanual en diciembre de 2019, explicado por el mayor requerimiento de trabajadores en una de las cinco ramas de actividad económica: comercio (9,9 por ciento).

Cuadro N° 6
CIUDAD DE TARAPOTO: ÍNDICE MENSUAL DE EMPLEO EN EMPRESAS PRIVADAS FORMALES DE 10 A MÁS TRABAJADORES, POR RAMA DE ACTIVIDAD^{1/}

(Octubre 2010=100)

Rama de Actividad	Diciembre			Enero - Diciembre		
	2018	2019	Var. %	2018	2019	Var. %
Primaria ^{2/}	126,2	118,6	-6,0	123,5	119,2	-3,5
Manufactura	90,5	78,9	-12,9	89,6	81,8	-8,6
Comercio	151,1	166,1	9,9	142,8	160,2	12,2
Transporte y Comunicaciones	150,9	143,5	-4,9	151,1	146,3	-3,2
Servicios ^{3/}	137,4	137,4	0,0	134,7	137,2	1,9
Total	136,1	138,4	1,7	132,1	137,1	3,8

Nota: La información corresponde al primer día de cada mes.

1/ Cifras preliminares.

2/ Conformada por las subramas agricultura, pesca e hidrocarburos.

3/ Conformada por las subramas servicios prestados a empresas, restaurantes y hoteles, establecimientos financieros, enseñanza, servicios sociales y comunales; y electricidad, gas y agua.

Fuente: MTPE – Encuesta Nacional de Variación Mensual del Empleo (ENVME).

Elaboración: BCRP, Sucursal Iquitos. Departamento de Estudios Económicos.

- En el periodo enero-diciembre de 2019, el empleo en empresas privadas formales acumuló un crecimiento promedio de 3,8 por ciento interanual, explicado por la mayor solicitud de puestos de trabajo en las ramas de actividad económica de comercio y servicios.

Gráfico N° 4
CIUDAD DE TARAPOTO: EMPLEO FORMAL URBANO EN EMPRESAS DE 10 A MÁS TRABAJADORES (Año base octubre 2010=100)
(Var. % respecto a similar periodo del año anterior)

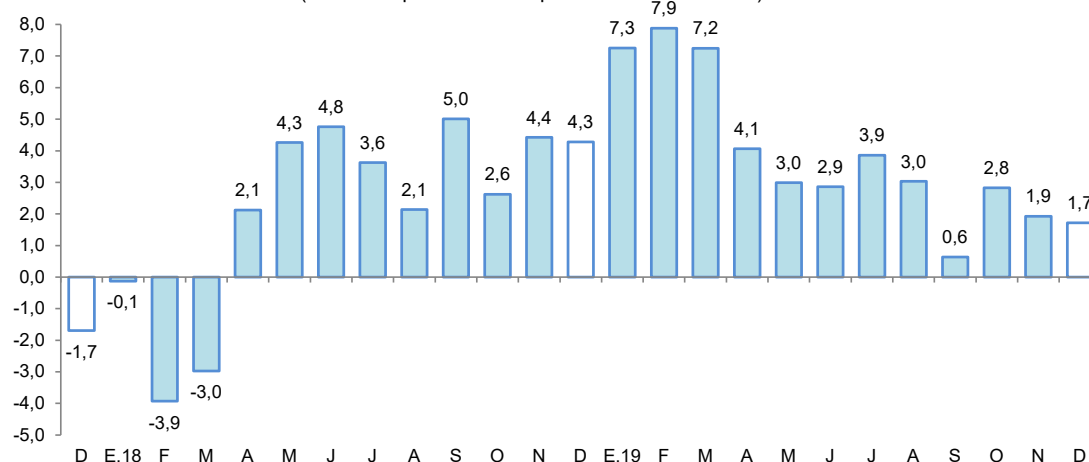

Fuente: MTPE – Encuesta Nacional de Variación Mensual del Empleo (ENVME).

III. SECTOR EXTERNO

1. Exportaciones

- Las exportaciones totalizaron US \$13,5 millones en diciembre, lo cual representa una contracción de 9,4 por ciento con respecto a similar mes del año anterior, debido a las menores ventas de productos no tradicionales; sin embargo, en el periodo enero-diciembre, acumularon un crecimiento de 28,7 por ciento interanual, influyendo las mayores transacciones de café en grano, cacao en grano, aceite vegetal y conservas de palmito.

Cuadro N° 7
SAN MARTÍN: EXPORTACIONES POR GRUPO DE PRODUCTOS ^{1/}
 (Valor FOB en millones de US\$)

Tipo	Estructura % 2020	Diciembre			Enero-Diciembre		
		2021	2022	Var. %	2021	2022	Var. %
PRODUCTOS TRADICIONALES	12,1	1,4	1,6	14,3	36,8	43,7	18,8
Pesqueros	0,0	0,0	0,0	-	0,0	0,0	-
Agrícolas	12,1	1,4	1,6	14,3	36,8	43,7	18,8
PRODUCTOS NO TRADICIONALES	87,9	13,5	11,9	-11,9	107,7	142,3	32,1
Agropecuarios	85,9	13,5	11,4	-15,6	105,1	138,4	31,7
Pesqueros	0,0	0,0	0,0	-	0,0	0,0	-
Maderas y sus manufacturas	0,7	0,0	0,1	-	1,3	0,5	-61,5
Resto	1,3	0,0	0,5	-	1,3	3,5	169,2
TOTAL EXPORTACIONES	100,0	14,9	13,5	-9,4	144,5	186,0	28,7

^{1/} Cifras preliminares.

Fuente: SUNAT

Elaboración: BCRP, Sucursal Iquitos. Departamento de Estudios Económicos.

- Las exportaciones de productos tradicionales en diciembre se incrementaron en 14,3 por ciento interanual, debido a las mayores ventas de café en grano; asimismo, en el periodo enero-diciembre, acumularon un crecimiento de 18,8 por ciento con respecto a similar periodo del año anterior.
- Las exportaciones de productos no tradicionales en diciembre decrecieron en 11,9 por ciento con respecto a similar mes del año anterior, inducidas por las menores transacciones de productos agropecuarios, entre ellos se encuentran: cacao en grano, aceite crudo y refinado de palma, entre otros. Sin embargo, en el periodo enero-diciembre, acumularon un crecimiento de 32,1 por ciento interanual.
- En el mes de diciembre, los principales mercados de destino fueron: Chile (43,9 por ciento), Colombia (9,9 por ciento), Estados Unidos (8,9 por ciento), Malasia (6,0 por ciento) y México (5,0 por ciento); el primero adquirió, aceite crudo y refinado de palma; el segundo, arroz y aceite refinado de palma; el tercero, cacao en grano y conservas de vinagre; el cuarto, cacao en grano; el quinto, aceite crudo de palma.

IV. CRÉDITO Y DEPÓSITOS

1. Crédito

- En diciembre, los créditos en San Martín registraron un saldo de S/ 3 539 millones y un crecimiento de 8,5 por ciento interanual. La banca múltiple representó el 60,1 por ciento de los créditos, registrando un incremento de 3,4 por ciento; las instituciones no bancarias participaron del 31,8 por ciento de las colocaciones y expandieron sus saldos en 17,8 por ciento, destacando el crecimiento de las cajas municipales (16,7 por ciento) y de las empresas financieras (19,0 por ciento).

Cuadro N° 8
San Martín: Crédito Nominal - Diciembre 2022

	Estructura %	Saldo en millones de soles		Tasa de crecimiento (%)	
		Nov-22	Dic-22	Mes	12 Meses
Banco de la Nación	7,0	244	246	0,9	18,1
Agrobanco	1,1	38	39	0,4	-3,2
Banca Múltiple	60,1	2 140	2 129	-0,5	3,4
Instituciones No Bancarias	31,8	1 113	1 126	1,1	17,8
Financieras	7,2	252	256	1,7	19,0
Cajas Municipales	23,5	826	834	0,9	16,7
Cajas Rurales	0,4	14	14	0,3	23,7
Empresas de Créditos	0,6	22	22	2,3	44,8
Arrendamiento Financiero	0,0	0	0	-	-
TOTAL	100,0	3 535	3 539	0,1	8,5
Empresas	58,8	2 144	2 080	-3,0	1,6
Personas	41,2	1 391	1 459	4,9	19,9
Consumo	35,2	1 180	1 247	5,6	22,1
Hipotecario	6,0	211	212	0,7	8,6
MN	99,1	3 501	3 506	0,1	8,5
ME	0,9	34	34	-1,3	1,3
ME (Mill. US\$)		9	9	-0,3	5,9

Fuente: SBS y AFP

Elaboración: BCRP - Sucursal Iquitos. Departamento de Estudios Económicos.

- Según tipo de crédito, destaca el crecimiento del segmento empresas (1,6 por ciento); y dentro del segmento personas, el de tipo consumo creció 22,1 por ciento, así como los créditos hipotecarios que se incrementaron en 8,6 por ciento.
- La ratio crédito/depósitos pasó de 1,63 en diciembre del año anterior a 1,86 en diciembre de 2022, es decir, aumentó en 0,23 puntos porcentuales, lo que significa que el crecimiento de los créditos fue mayor que el registrado por los depósitos; además, una ratio mayor que la unidad, indica que San Martín es un demandante neto de crédito.

Gráfico N° 5

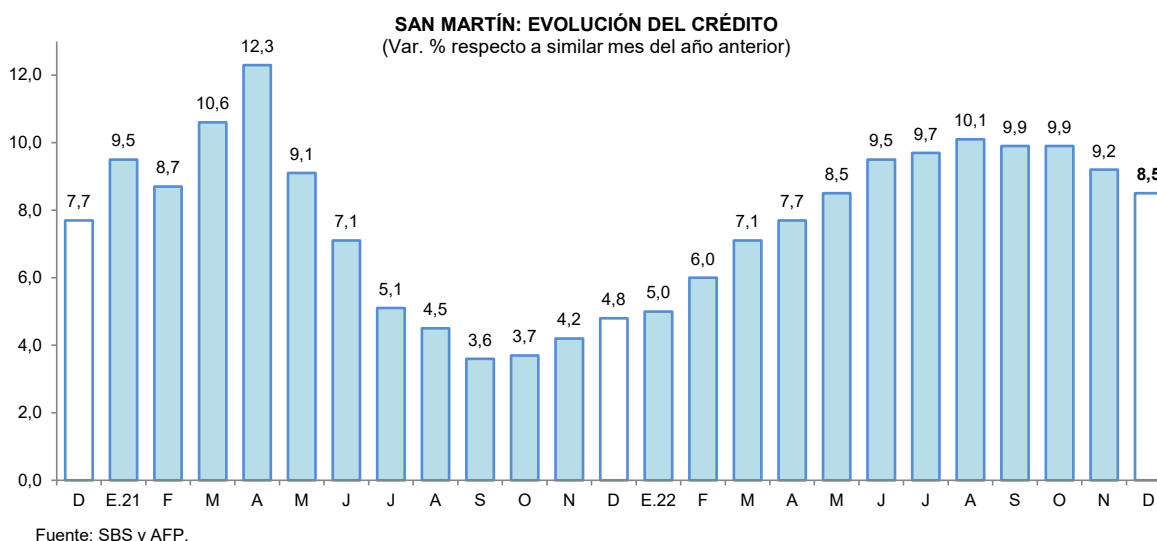

- Por tipo de moneda, los créditos estuvieron conformados un 99,1 por ciento en moneda nacional, alcanzando una expansión del 8,5 por ciento respecto al comparativo interanual; por su lado, las colocaciones en moneda extranjera representaron el 0,9 por ciento del total y crecieron en 1,3 por ciento; con ello, la participación de la moneda nacional creció en 0,1 puntos porcentuales con respecto a diciembre de 2021, en detrimento de la participación en moneda extranjera.

Gráfico N° 6
SAN MARTÍN: EVOLUCIÓN DEL CRÉDITO POR TIPO DE MONEDA
(Var. % respecto a similar mes del año anterior)

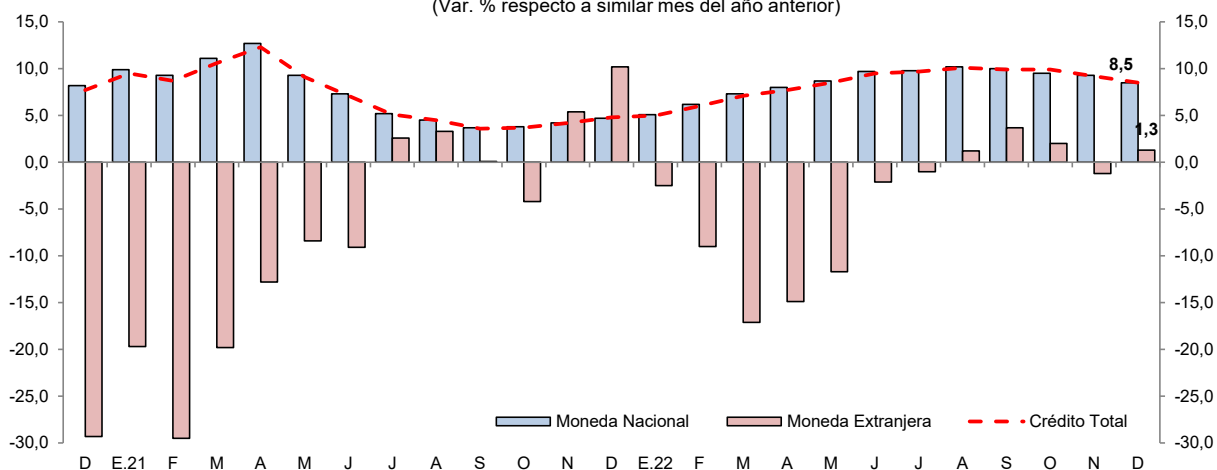

Fuente: SBS y AFP.

- La tasa de morosidad en noviembre de 2022 fue de 8,1 por ciento, menor en 0,2 puntos porcentuales frente a similar mes del año anterior. Asimismo, la tasa de morosidad de las cajas municipales (5,3 por ciento) se redujo en 0,3 puntos porcentuales; pero en la banca múltiple (9,3 por ciento) se incrementó en 0,6 puntos porcentuales respecto a noviembre del año anterior.

Gráfico N° 7
SAN MARTÍN: TASA DE MOROSIDAD ^{1/}
(Porcentaje)

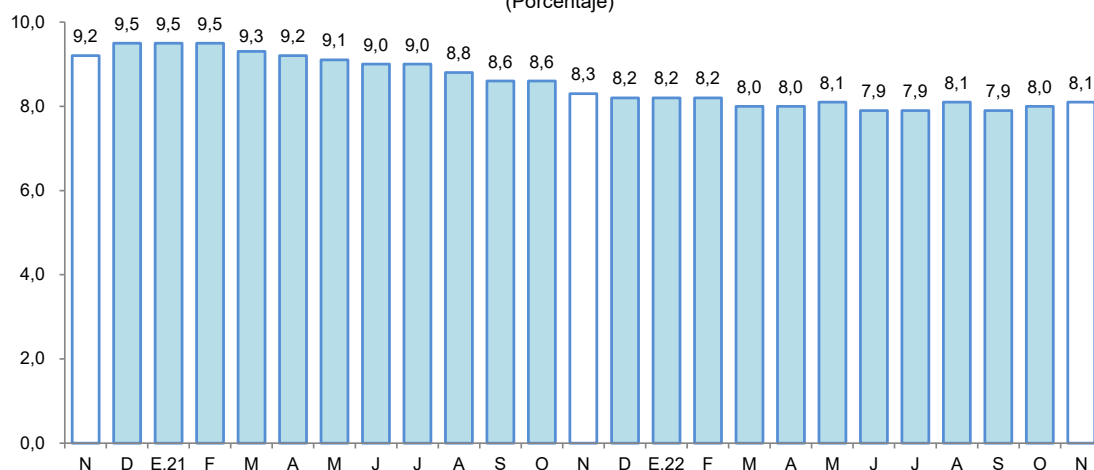

^{1/} preliminar, calculado en base a: (créditos vencidos + créditos en cobranza judicial) / colocaciones brutas.

Fuente: SBS y AFP.

2. Depósitos

- Al finalizar el mes de diciembre, el saldo de depósitos sumó S/ 1 905 millones, lo que significó una caída de 4,8 por ciento interanual. Por modalidad de captación, los depósitos de ahorro, a la vista y a plazo representaron el 59,4; 25,0 y; 15,6 por ciento del total, respectivamente. Registrando una expansión los depósitos a plazo (41,8 por ciento); mientras que, los depósitos a la vista (-17,5 por ciento) y los depósitos de ahorro (-6,8 por ciento) registraron caídas. Por tipo de moneda, en moneda nacional se redujo en 5,5 por ciento; mientras que, en moneda extranjera se incrementó en 1,6 por ciento.

Cuadro N° 9
San Martín: Depósito Nominal - Diciembre 2022

	Estructura % Dic-22	Saldo en millones de soles		Tasa de crecimiento (%)	
		Nov-22	Dic-22	Mes	12 Meses
Banco de la Nación	20,2	387	385	-0,6	-10,8
Banca Múltiple	61,9	1 137	1 179	3,6	-4,3
Instituciones No Bancarias	17,9	337	341	1,3	1,1
Financieras	0,8	16	16	-1,8	4,2
Cajas Municipales	17,1	320	325	1,5	1,0
Cajas Rurales	0,0	0	0	0,5	12,3
TOTAL	100,0	1 861	1 905	2,3	-4,8
Vista	25,0	471	476	1,0	-17,5
Ahorro	59,4	1 108	1 131	2,1	-6,8
A plazo	15,6	282	298	5,6	41,8
MN	89,2	1 665	1 698	2,0	-5,5
ME	10,8	196	206	5,2	1,6
ME (Mill. US\$)		51	54	6,2	6,2

Fuente: SBS y AFP

Elaboración: BCRP - Sucursal Iquitos. Departamento de Estudios Económicos.

- La banca múltiple canalizó el 61,9 por ciento de los depósitos, reduciéndose en 4,3 por ciento; las instituciones no bancarias participaron del 17,9 por ciento del total y sus saldos se incrementaron en 1,1 por ciento, explicados por la mayor captación de las cajas municipales (1,0 por ciento). Por su lado, el Banco de la Nación participa con el 20,2 por ciento del total y sus saldos se redujeron en 10,8 por ciento interanual.

Gráfico N° 8
SAN MARTÍN: EVOLUCIÓN DE LOS DEPÓSITOS
(Var. % respecto a similar mes del año anterior)

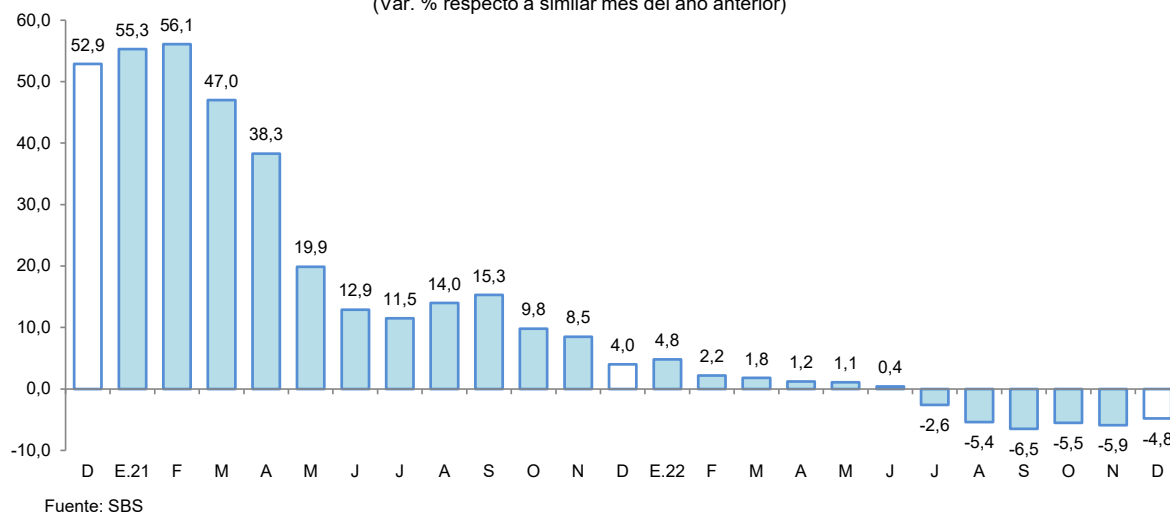

- El coeficiente de dolarización fue de 10,8 por ciento, mayor en 0,6 puntos porcentuales a la tasa registrada en diciembre del año anterior. Cabe señalar que, la menor liquidez en moneda nacional fue impulsada por los menores depósitos a la vista y de ahorro; por su lado, el crecimiento en moneda extranjera fue motivada por los mayores depósitos a plazo en dicha moneda.



Gráfico N° 9
SAN MARTÍN: EVOLUCIÓN DE LOS DEPÓSITOS POR TIPO DE MONEDA
 (Var. % respecto a similar mes del año anterior)

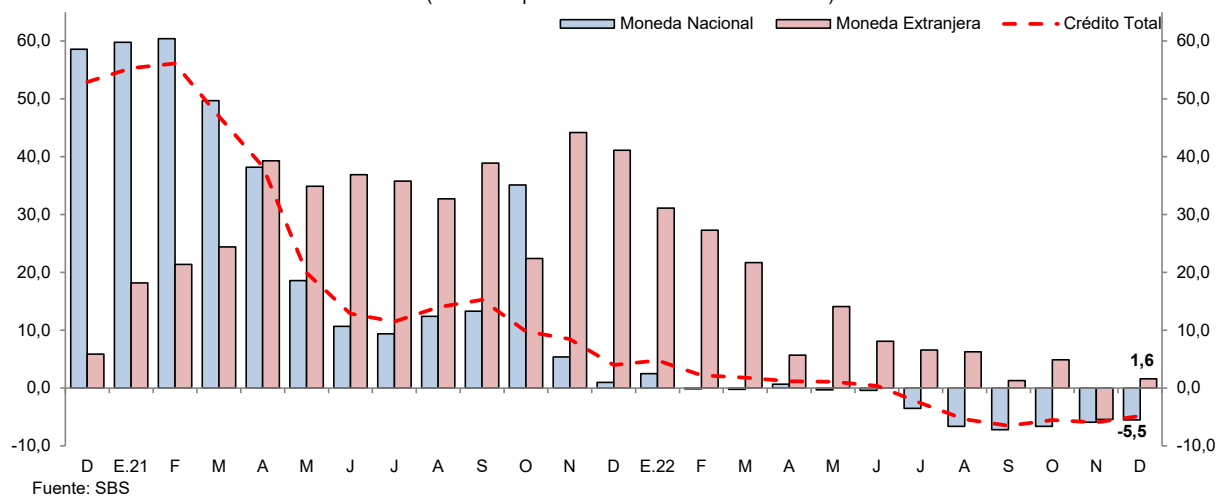

V. EJECUCIÓN DEL PRESUPUESTO DE GASTOS DEL GOBIERNO GENERAL

1. Gasto corriente no financiero

- El gasto corriente no financiero disminuyó en 32,0 por ciento interanual en diciembre, explicado por los menores montos devengados en los tres niveles de gobierno; así, en el Gobierno Nacional se redujo en 38,9 por ciento, debido a menores desembolsos en la compra de bienes, contratación de servicios y otros gastos corrientes; el Gobierno Regional lo contrajo en 25,4 por ciento, explicado por menores erogaciones en otros gastos corrientes y remuneraciones; los Gobiernos Locales lo disminuyeron en 19,8 por ciento, sustentado por menores montos devengados en compra de bienes y contratación de servicios.
- En el periodo enero-diciembre, el gasto corriente no financiero registró una contracción de 3,8 por ciento interanual, debido a los menores gastos acumulados de los Gobiernos Locales (-6,7 por ciento), el Gobierno Nacional (-4,0 por ciento) y del Gobierno Regional (-2,9 por ciento).

Cuadro N° 10
SAN MARTÍN: GASTO CORRIENTE NO FINANCIERO ^{1/}
 (Millones de soles)

	Diciembre			Enero - Diciembre		
	2021	2022	Var. % real	2021	2022	Var. % real
Gobierno nacional	343,1	227,5	- 38,9	1 195,0	1 236,4	- 4,0
Gobierno regional	241,2	195,1	- 25,4	1 411,4	1 478,1	- 2,9
Gobiernos locales	62,4	54,3	- 19,8	398,2	400,8	- 6,7
Total	646,8	477,0	- 32,0	3 004,6	3 115,2	- 3,8

1/ Información actualizada al 31 de enero de 2023.

Fuente: MEF.

Elaboración: BCRP, Sucursal Iquitos.

2. Inversión pública

- La inversión pública disminuyó en 9,9 por ciento en diciembre, debido al menor dinamismo en dos de los tres niveles de gobierno, así, en el Gobierno Nacional disminuyó en 42,6 por ciento, explicado por la menor ejecución de obras en los sectores de comunicaciones, educación y seguridad; en los Gobiernos locales se contrajo en 18,4 por ciento, fundamentado por la menor inversión en los sectores de saneamiento, desarrollo urbano y agropecuario; no obstante, en el

Gobierno Regional se incrementó en 49,6 por ciento, explicado por la mayor ejecución de obras en los sectores de transporte y energía.

- En el periodo enero-diciembre, la inversión pública aumentó en 6,7 por ciento, influyendo la mayor ejecución de obras por parte del Gobierno Regional (56,8 por ciento) y del Gobierno Nacional (2,3 por ciento).

Cuadro N° 11
SAN MARTÍN: INVERSIÓN PÚBLICA ^{1/2/}
(Millones de soles)

	Diciembre			Enero - Diciembre		
	2021	2022	Var. % real	2021	2022	Var. % real
Gobierno nacional	46,7	29,1	-42,6	248,1	273,7	2,3
Gobierno regional	38,3	62,2	49,6	239,8	408,8	56,8
Gobiernos locales	89,6	79,2	-18,4	508,9	470,5	-14,8
Total	174,6	170,5	-9,9	996,9	1 153,1	6,7

1/ Información actualizada al 31 de enero de 2023.

2/ Comprende la adquisición de activos no financieros.

Fuente: MEF.

Elaboración: BCRP, Sucursal Iquitos.

Gráfico N° 10
SAN MARTÍN: INVERSIÓN PÚBLICA
(Var. % real respecto a similar periodo del año anterior)

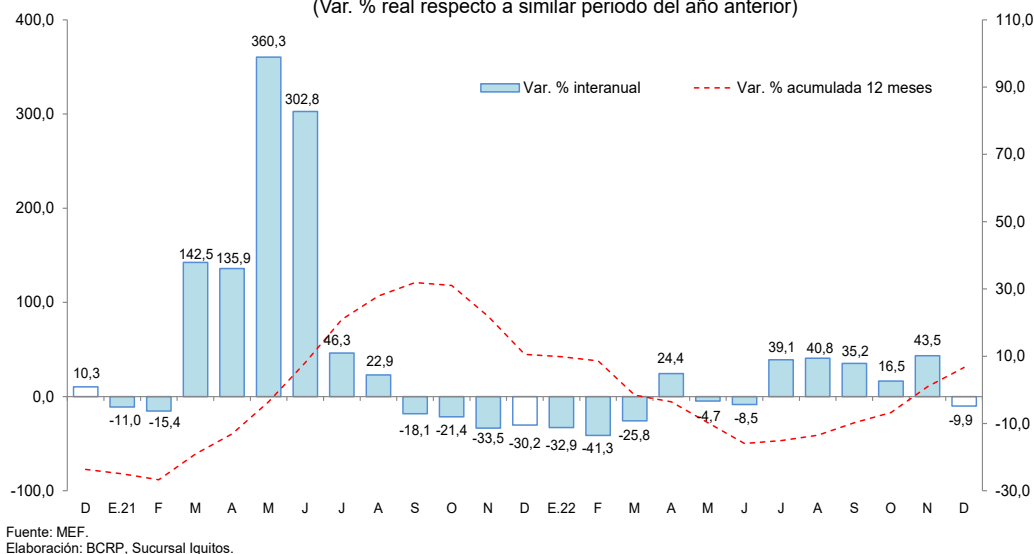

Fuente: MEF.
Elaboración: BCRP, Sucursal Iquitos.

- Al mes de diciembre, la inversión ejecutada representó el 75,5 por ciento del presupuesto institucional modificado (PIM): el Gobierno Nacional ejecuto el 94,9 por ciento; el Gobierno Regional el 75,8 por ciento; y los Gobiernos Locales el 67,2 por ciento, de su presupuesto correspondiente.
- Los proyectos con mayor monto devengado en diciembre del 2022, por nivel de gobierno, son:
- El **Gobierno Nacional** invirtió S/ 7,4 millones en la construcción de la carretera Chimbote-Tocache; S/ 3,7 millones en el mejoramiento de la carretera Rodríguez Mendoza; S/ 2,5 millones en la reparación de infraestructura de transporte, en el distrito de Lamas; S/ 1,5 millones en la ampliación del servicio de electrificación rural en los centros poblados ubicados en las provincias de Lamas, El Dorado y San Martín; S/ 1,4 millones en el mejoramiento del sistema de riego, en el valle La Conquista; entre otros.

- El **Gobierno Regional** invirtió S/ 7,2 millones en la creación del puente vehicular Jorge Chávez sobre el río Chontayacu, en el distrito de Uchiza; S/ 5,8 millones en el mejoramiento de diversos caminos vecinales, en el distrito de Saposo; S/ 4,6 millones en la creación de la carretera Tarapoto-Nuevo Santa Rosa, en el distrito de Santa Rosa; S/ 2,3 millones en la ampliación del sistema eléctrico rural de diversas localidades, en la provincia de Huallaga; S/ 1,9 millones en el mejoramiento de diversos caminos vecinales, en el distrito de Pólvora; entre otros.
- Los **Gobiernos Locales** colocaron S/ 5,4 millones en el mejoramiento de caminos vecinales, en el distrito de Pucacaca; S/ 4,9 millones en la ampliación de la defensa ribereña, en la provincia de Picota; S/ 3,7 millones en el mejoramiento de los servicios educativos de la I.E. N° 0183, en el distrito de Sacanche; S/ 3,6 millones en el mejoramiento de la infraestructura de la I.E. N° 0081, en el distrito de San Antonio; S/ 2,9 millones en el mejoramiento de la infraestructura vial urbana de diversas calles, en el distrito de Morales; entre otros.

VI. ANEXOS

BANCO CENTRAL DE RESERVA DEL PERÚ – SUCURSAL IQUITOS

Anexo Nº 01

SAN MARTÍN: PRODUCCIÓN AGROPECUARIA ^{1/}
(T.M.)

	2021		2022												
	Dic.	Ene.-Dic.	Ene.	Feb.	Mar.	Abr.	May.	Jun.	Jul.	Ago.	Set.	Oct.	Nov.	Dic.	
TOTAL AGRÍCOLA	566 099	6324 237	567 303	542 522	533 142	547 017	560 163	546 966	531 128	510 814	476 519	472 770	525 937	509 014	TOTAL AGRÍCOLA
Arroz cáscara	82 172	875 719	60 178	69 497	68 285	84 466	86 171	87 943	72 345	69 547	61 879	63 510	83 037	70 731	Arroz cáscara
Plátano	43 648	463 028	37 046	38 802	38 613	40 415	40 805	39 377	35 849	36 068	36 881	35 108	37 289	40 825	Plátano
Yuca	10 170	105 271	9 081	8 204	10 124	9 086	8 660	7 941	7 919	8 038	7 665	8 639	11 179	10 196	Yuca
Naranja	6 943	80 359	2 354	3 184	4 065	6 625	8 992	11 862	16 077	13 810	3 578	1 948	6 097	9 157	Naranja
Papaya	2 235	26 450	2 036	1 726	2 088	1 797	1 988	3 331	2 641	2 366	2 228	2 096	1 761	1 928	Papaya
Piña	2 160	19 665	1 292	1 487	1 578	1 247	1 394	1 545	1 521	1 536	1 440	1 509	1 373	1 900	Piña
Cocotero	788	8 755	761	877	948	928	950	997	948	883	843	871	875	771	Cocotero
Tomate	375	3 316	148	113	208	247	271	149	179	185	245	291	271	282	Tomate
Pijuayo	67	22 485	5 486	7 705	5 226	3 102	30	28	9	6	8	6	0	60	Pijuayo
Caña de azúcar	10 965	169 027	11 185	14 558	16 675	14 935	14 060	13 737	12 335	12 657	13 763	11 337	10 832	10 248	Caña de azúcar
Maíz amarillo duro	15 202	156 397	44 732	13 819	4 636	8 924	14 433	26 551	27 300	7 211	1 605	3 198	1 981	3 468	Maíz amarillo duro
Palma aceitera	60 222	508 858	53 243	44 666	43 058	37 161	38 430	35 514	40 123	52 873	47 078	63 540	65 713	60 887	Palma aceitera
Cacao	5 129	63 396	4 093	4 378	4 714	5 556	6 900	7 506	6 217	5 277	4 886	4 658	5 478	5 212	Cacao
Café	212	77 994	1 674	4 043	7 147	19 505	17 847	10 746	4 769	2 126	1 255	316	299	227	Café
Sacha inchi	126	1 128	125	134	153	105	69	97	92	69	70	78	69	19	Sacha inchi
Otros agrícolas															Otros agrícolas
Stevia	0	0	0	0	0	0	0	0	0	0	0	0	0	0	Stevia
Algodón	0	0	0	0	0	0	0	0	0	153	496	93	0	0	Algodón
Tabaco	0	1 800	300	0	300	0	300	0	300	0	300	0	300	0	Tabaco
Aguaje	969	30 998	1 487	2 121	2 689	1 816	1 623	1 018	1 086	990	1 171	1 136	1 030	785	Aguaje
Caimito	0	917	85	374	176	11	0	0	0	0	0	0	8	0	Caimito
Cocona	157	1 703	95	139	112	103	107	111	83	50	55	40	50	99	Cocona
Pacae	1	11 061	1 838	2 629	1 535	289	43	0	0	0	53	92	198	65	Pacae
Toronja	4	70	3	4	3	4	3	2	2	4	4	5	0	5	Toronja
Resto agrícola	324 554	3695 843	330 067	324 064	320 811	310 696	317 090	298 513	301 337	296 965	291 020	274 300	298 098	292 149	Resto agrícola
TOTAL PECUARIO	9 897	112 131	9 135	9 388	9 823	9 957	9 896	9 593	9 330	9 025	8 848	8 739	8 688	9 494	TOTAL PECUARIO
Carne de ave	4 511	48 149	3 794	3 910	4 005	4 323	4 536	4 125	4 326	3 723	3 676	3 884	3 600	4 159	Carne de ave
Carne de porcino	512	4 103	361	342	346	322	321	339	280	310	312	278	322	514	Carne de porcino
Carne de vacuno	1 027	11 305	983	955	977	918	855	941	838	931	925	850	943	1 027	Carne de vacuno
Carne de ovino	15	151	12	12	12	12	11	12	12	13	12	11	11	15	Carne de ovino
Leche	2 555	34 183	2 777	2 966	3 169	3 100	3 044	3 159	2 776	2 837	2 657	2 464	2 558	2 505	Leche
Huevos	1 278	14 240	1 209	1 202	1 314	1 280	1 129	1 017	1 100	1 211	1 265	1 251	1 254	1 274	Huevos

^{1/} Cifras preliminares.

Fuente: Dirección Regional del MIDAGRI de San Martín.

Elaboración: BCRP - Sucursal Iquitos.



Anexo Nº 02

**SAN MARTÍN: INDICADORES DEL SECTOR PESQUERO
(T.M.)**

	2021		2022												
	Dic.	Ene.-Dic.	Ene.	Feb.	Mar.	Abr.	May.	Jun.	Jul.	Ago.	Set.	Oct.	Nov.	Dic.	
A. INGRESO OTROS DPTOS.	570	6 378	378	500	555	592	562	530	565	589	556	571	547	566	A. INGRESO OTROS DPTOS.
- Fresco	316	3 472	191	275	297	308	298	283	304	317	303	314	301	311	- Fresco
- Salpreso	17	212	11	16	14	19	17	13	15	16	15	16	15	16	- Salpreso
- Seco-salado	237	2 695	176	209	243	265	247	233	246	255	239	241	231	239	- Seco-salado
B. PRODUCCIÓN INTERNA	279	3 099	266	289	266	285	284	243	248	217	221	232	237	237	B. PRODUCCIÓN INTERNA
- Acuicultura	267	2 970	253	278	258	277	274	231	237	206	209	221	226	227	- Acuicultura
- Extracción río Huallaga	13	129	13	11	8	8	10	12	11	12	12	12	11	10	- Extracción río Huallaga
TOTAL DESEMBARQUE (A+B)	849	9 477	644	789	821	877	846	773	813	806	777	803	784	803	TOTAL DESEMBARQUE (A+B)

Fuente: Dirección Regional de la Producción de San Martín.

Elaboración: BCRP - Sucursal Iquitos.

Anexo N° 03

SAN MARTÍN: PRODUCCIÓN DE MADERA ROLLIZA
(m³)

	2021		2022												
	Dic.	Ene.-Dic.	Ene.	Feb.	Mar.	Abr.	May.	Jun.	Jul.	Ago.	Set.	Oct.	Nov.	Dic.	
Especies de madera															Especies de madera
Alfaro	6	49	0	0	0	0	0	26	0	3	0	0	0	n.d.	Alfaro
Ana caspi	0	28	0	0	0	0	0	0	0	0	0	0	0	n.d.	Ana caspi
Bolaina	0	0	0	2	0	2	62	2	0	2	2	7	4	n.d.	Bolaina
Caoba	0	0	0	0	0	0	0	0	0	0	0	0	0	n.d.	Caoba
Capirona	0	0	0	0	0	0	0	0	0	0	3	2	5	n.d.	Capirona
Catahua	9	277	0	0	0	0	0	0	0	0	44	98	75	n.d.	Catahua
Cedro	0	686	0	0	0	0	0	0	0	0	223	0	166	n.d.	Cedro
Cedro (otros)	0	483	0	0	0	0	0	0	0	19	0	527	1	n.d.	Cedro (otros)
Copaiba	0	0	0	0	0	0	0	0	0	0	0	0	0	n.d.	Copaiba
Cumala	2	85	3	2	0	0	0	2	3	8	1	9	21	n.d.	Cumala
Estoraque	0	0	0	0	0	0	0	0	0	0	0	0	0	n.d.	Estoraque
Huangana shiringa	0	0	0	0	0	0	0	0	0	0	0	0	0	n.d.	Huangana shiringa
Huayruro	0	17	4	0	0	0	0	0	0	0	0	0	0	n.d.	Huayruro
Ishpingo	0	0	0	0	0	0	0	0	0	0	0	0	0	n.d.	Ishpingo
Leche caspi	0	36	5	0	0	13	0	0	2	9	3	2	0	n.d.	Leche caspi
Manchinga	2	740	0	9	0	0	1	0	0	0	39	139	56	n.d.	Manchinga
Marupa	0	17	0	0	0	0	0	0	0	0	0	0	0	n.d.	Marupa
Mashonaste	0	70	0	0	2	0	0	2	1	1	0	0	0	n.d.	Mashonaste
Moena	6	416	17	0	0	4	0	54	45	2	17	16	52	n.d.	Moena
Papelilo caspi	0	82	0	4	0	0	0	2	0	0	0	0	0	n.d.	Papelilo caspi
Pashaco	0	134	4	3	3	4	4	4	0	3	3	18	2	n.d.	Pashaco
Pumaquiro	0	0	0	0	0	0	0	0	0	0	0	0	0	n.d.	Pumaquiro
Quina Quina	13	13	0	5	0	0	1	0	0	0	8	7	0	n.d.	Quina Quina
Quinilla	0	0	0	0	19	0	0	0	0	0	0	0	8	n.d.	Quinilla
Tornillo	33	5 260	21	0	0	26	0	620	1 171	105	0	0	0	n.d.	Tornillo
Otros	87	7 095	89	35	49	955	46	70	126	161	173	254	114	n.d.	Otros
TOTAL	159	15 489	142	61	72	1 002	113	784	1 348	313	516	1 079	504	n.d.	TOTAL

Fuente: Nodo CIEF San Martín - Autoridad Regional Ambiental.

Anexo N° 04

SAN MARTÍN: PRODUCCIÓN DE MADERA ASERRADA

(m³)

	2021		2022												
	Dic.	Ene.-Dic.	Ene.	Feb.	Mar.	Abr.	May.	Jun.	Jul.	Ago.	Set.	Oct.	Nov.	Dic.	
Especies de madera															Especies de madera
Alfaro	0	15	0	0	0	0	0	0	0	0	0	0	0	n.d.	Alfaro
Ana caspi	0	54	0	22	0	0	18	0	0	6	0	2	0	n.d.	Ana caspi
Bolaina	0	27	0	87	99	93	143	92	102	3	0	0	0	n.d.	Bolaina
Caoba	0	0	0	0	0	0	0	0	0	0	0	0	0	n.d.	Caoba
Capirona	12	35	7	0	22	3	4	3	5	22	8	37	2	n.d.	Capirona
Catahua	16	471	17	17	21	5	9	13	14	56	24	52	65	n.d.	Catahua
Cedro	44	551	44	0	0	0	0	56	0	0	77	0	21	n.d.	Cedro
Cedro (otros)	54	54	0	0	45	0	13	0	1	0	0	0	153	n.d.	Cedro (otros)
Copaiba	24	403	50	0	44	22	13	0	17	0	22	33	19	n.d.	Copaiba
Cumala	24	262	56	69	54	56	19	0	31	67	53	9	29	n.d.	Cumala
Estoraque	0	0	0	0	0	0	0	0	0	0	0	0	0	n.d.	Estoraque
Huayruro	8	135	3	16	25	5	18	15	19	12	23	7	4	n.d.	Huayruro
Ishpingo	0	0	0	0	0	0	0	0	0	0	0	0	0	n.d.	Ishpingo
Leche caspi	0	62	0	12	0	0	10	0	5	3	8	11	30	n.d.	Leche caspi
Manchinga	5	386	14	10	14	21	7	7	8	5	15	56	51	n.d.	Manchinga
Marupa	12	255	34	3	10	35	14	8	14	9	4	15	3	n.d.	Marupa
Mashonaste	9	47	0	0	9	3	11	4	26	21	20	8	6	n.d.	Mashonaste
Moena	79	379	74	19	30	10	17	24	19	42	26	79	69	n.d.	Moena
Papelillo caspi	7	257	88	29	55	5	68	0	16	5	6	55	7	n.d.	Papelillo caspi
Pashaco	3	217	26	59	63	38	37	36	59	77	51	117	42	n.d.	Pashaco
Pumaquiro	0	0	0	0	0	0	0	0	0	0	0	0	0	n.d.	Pumaquiro
Quina quina	45	213	63	99	69	57	49	121	74	43	103	39	140	n.d.	Quina quina
Quinilla	7	181	7	8	24	0	10	54	46	52	85	135	91	n.d.	Quinilla
Rifari	10	105	9	20	8	10	27	70	18	25	8	18	7	n.d.	Rifari
Riñón de huangana	0	0	0	0	0	0	0	0	0	0	0	0	0	n.d.	Riñón de huangana
Tornillo	419	3 852	109	204	142	75	110	92	630	692	493	163	382	n.d.	Tornillo
Zapote	1	72	0	22	21	19	19	21	0	0	12	13	0	n.d.	Zapote
Otros	493	5 323	639	595	836	1 341	1 113	962	406	841	1 227	1 352	1 155	n.d.	Otros
TOTAL	1 272	13 354	1 240	1 291	1 591	1 799	1 732	1 577	1 511	1 982	2 265	2 201	2 276	n.d.	TOTAL

Fuente: Nodo CIEF San Martín - Autoridad Regional Ambiental.

Elaboración: BCRP - Sucursal Iquitos.

Anexo N° 05

SAN MARTIN: PRODUCCIÓN MANUFACTURERA ^{1/}
(Índice de volumen físico: 2007=100)

C I I U	2021		2022												C I I U
	Dic.	Ene.-Dic.	Ene.	Feb.	Mar.	Abr.	May.	Jun.	Jul.	Ago.	Set.	Oct.	Nov.	Dic.	
MANUFACTURA PRIMARIA	0,0	0,0	0,0	0,0	0,0	0,0	0,0	0,0	0,0	0,0	0,0	0,0	0,0	0,0	MANUFACTURA PRIMARIA
2320 - Biodiesel	0,0	0,0	0,0	0,0	0,0	0,0	0,0	0,0	0,0	0,0	0,0	0,0	0,0	0,0	2320 - Biodiesel
MANUFACTURA NO PRIMARIA	185,9	193,9	190,0	179,7	195,2	191,5	172,2	178,1	188,4	176,3	187,1	193,1	199,8	185,4	MANUFACTURA NO PRIMARIA
1514 - Aceite y manteca	274,5	273,5	266,7	248,8	286,4	276,6	245,7	243,0	270,6	232,8	259,8	266,7	266,7	252,7	1514 - Aceite y manteca
1520 - Quesos y mantequillas	0,0	0,0	0,0	0,0	0,0	0,0	0,0	0,0	0,0	0,0	0,0	0,0	0,0	0,0	1520 - Quesos y mantequillas
1543 - Chocolates	0,0	33,0	8,4	0,0	0,0	0,0	0,0	0,0	0,0	0,0	0,0	0,0	0,0	0,0	1543 - Chocolates
1554 - Bebidas gaseosas	0,0	0,0	0,0	0,0	0,0	0,0	0,0	0,0	0,0	0,0	0,0	0,0	0,0	0,0	1554 - Bebidas gaseosas
2010 - Madera aserrada	29,8	26,0	29,0	30,2	37,2	42,1	40,5	36,9	35,4	46,4	53,0	51,5	49,2	47,2	2010 - Madera aserrada
2411 - Jabón	212,2	326,0	349,8	421,8	287,4	490,9	285,5	367,6	386,6	454,4	444,7	428,7	428,7	438,4	2411 - Jabón
2695 - Ladrillos, bloques y adoquines	0,0	0,0	0,0	0,0	0,0	0,0	0,0	0,0	0,0	0,0	0,0	0,0	0,0	0,0	2695 - Ladrillos, bloques y adoquines
2694 - Cemento	203,9	236,6	231,5	218,6	209,3	195,3	194,1	224,4	207,5	227,2	210,5	225,5	225,5	223,8	2694 - Cemento
TOTAL	172,1	179,5	175,9	166,4	180,7	177,3	159,4	164,9	174,4	163,2	173,2	178,7	184,9	171,6	TOTAL

1/ cifras preliminares

Fuente: Dirección Regional de la Producción de San Martín - Encuesta a Empresas Industriales.

Elaboración: BCRP - Sucursal Iquitos.

Anexo N° 06

SAN MARTIN: PRODUCCIÓN MANUFACTURERA ^{1/}
(Variación porcentual)

C I I U	2021/2020		2022/2021												C I I U
	Dic.	Ene.-Dic.	Ene.	Feb.	Mar.	Abr.	May.	Jun.	Jul.	Ago.	Set.	Oct.	Nov.	Dic.	
MANUFACTURA PRIMARIA	-	-	-	-	-	-	-	-	-	-	-	-	-	-	MANUFACTURA PRIMARIA
2320 - Biodiesel	-	-	-	-	-	-	-	-	-	-	-	-	-	-	2320 - Biodiesel
MANUFACTURA NO PRIMARIA	6,1	15,1	2,5	-6,8	4,3	6,6	-9,3	-14,4	-9,2	-6,6	-9,0	-5,0	3,8	-0,3	MANUFACTURA NO PRIMARIA
1514 - Aceite y manteca	24,9	14,9	12,1	-4,6	17,2	4,6	-6,7	-20,9	-10,5	-11,2	-11,2	-7,1	-6,4	-7,9	1514 - Aceite y manteca
1520 - Quesos y mantequillas	-	-	-	-	-	-	-	-	-	-	-	-	-	-	1520 - Quesos y mantequillas
1543 - Chocolates	-	-34,5	-82,0	-100,0	-100,0	-100,0	-100,0	-	-100,0	-	-	-100,0	-	-	1543 - Chocolates
1554 - Bebidas gaseosas	-	-	-	-	-	-	-	-	-	-	-	-	-	-	1554 - Bebidas gaseosas
2010 - Madera aserrada	-21,2	19,1	323,2	73,8	93,1	277,9	277,3	67,6	-2,5	12,2	47,2	29,2	19,7	58,6	2010 - Madera aserrada
2411 - Jabón	-36,9	-37,5	-46,6	-15,7	-56,8	41,5	-14,2	483,1	307,6	49,9	33,1	129,1	97,9	106,6	2411 - Jabón
2695 - Ladrillos, bloques y adoquines	-100,0	-100,0	-	-	-	-	-	-	-	-	-	-	-	-	2695 - Ladrillos, bloques y adoquines
2694 - Cemento	-23,0	29,1	-12,8	-13,4	-16,2	-1,0	-22,6	-10,1	-15,8	-2,4	-11,4	-10,0	11,5	9,8	2694 - Cemento
TOTAL	6,1	15,1	2,5	-6,8	4,3	6,6	-9,3	-14,4	-9,2	-6,6	-9,0	-5,0	3,8	-0,3	TOTAL

1/ cifras preliminares

Fuente: Dirección Regional de la Producción de San Martín - Encuesta a Empresas Industriales.

Elaboración: BCRP - Sucursal Iquitos.

Anexo N° 07

**SAN MARTÍN: TRABAJADORES ASALARIADOS PRIVADOS FORMALES
POR SECTORES ECONÓMICOS**

(Variación porcentual con respecto al mismo mes del año anterior)

Año	Mes	Agricultura	Minería	Manufactura	Construcción	Comercio	Servicios	Total
2021	DIC.	4,0	-7,3	-4,0	-29,4	10,7	22,1	8,6
2022	ENE.	5,9	-19,0	3,7	-33,8	9,6	20,8	7,7
	FEB.	5,0	-24,1	21,2	-27,1	8,9	19,5	10,9
	MAR.	2,0	-27,0	15,3	-22,0	8,3	19,5	10,5
	ABR.	1,9	-24,4	11,2	-18,4	9,0	21,3	11,4
	MAY.	2,6	-16,7	6,2	-9,2	7,6	22,3	12,0
	JUN.	-0,8	-12,3	-13,0	-1,8	5,9	17,4	7,4
	JUL.	-0,1	-16,9	0,1	7,9	7,5	19,9	11,3
	AGO.	2,0	-20,2	1,3	18,5	8,0	18,3	12,0
	SET.	2,2	-20,2	-4,4	40,5	7,2	19,2	12,9
	OCT.	4,9	-16,0	0,8	58,3	8,0	15,1	13,6
	NOV.	3,3	-2,8	3,9	62,0	11,8	18,2	16,1
	DIC.	n.d.	n.d.	n.d.	n.d.	n.d.	n.d.	n.d.

Fuente: MTPE – Planilla electrónica - PLAME y T-registro.

Elaboración: BCRP - Sucursal Iquitos.

Anexo N° 08

SAN MARTÍN: EXPORTACIONES POR GRUPO DE PRODUCTOS
(Valor FOB - Millones de US\$)

	2021		2022												
	Dic.	Ene.-Dic.	Ene.	Feb.	Mar.	Abr.	May.	Jun.	Jul.	Ago.	Set.	Oct.	Nov.	Dic.	
1. Productos tradicionales	1,4	36,8	5,0	3,5	1,3	1,9	3,3	3,1	4,9	5,4	6,6	3,6	3,5	1,6	1. Productos tradicionales
- Algodón	0,0	0,0	0,0	0,0	0,0	0,0	0,0	0,0	0,0	0,0	0,0	0,0	0,0	0,0	- Algodón
- Café verde en grano seco	1,4	36,8	5,0	3,5	1,3	1,9	3,3	3,1	4,9	5,4	6,6	3,6	3,5	1,6	- Café verde en grano seco
2. Productos no tradicionales	13,5	107,7	8,8	6,7	11,3	8,6	10,8	9,5	14,4	14,4	13,7	17,9	14,1	11,9	2. Productos no tradicionales
- Forestales	0,0	1,3	0,0	0,0	0,0	0,0	0,1	0,1	0,0	0,0	0,0	0,0	0,0	0,1	- Forestales
* Madera aserrada	0,0	1,3	0,0	0,0	0,0	0,0	0,1	0,1	0,0	0,0	0,0	0,0	0,0	0,1	* Madera aserrada
* Tablillas y Frisos	0,0	0,0	0,0	0,0	0,0	0,0	0,0	0,0	0,0	0,0	0,0	0,0	0,0	0,0	* Tablillas y Frisos
* Machihembrado	0,0	0,0	0,0	0,0	0,0	0,0	0,0	0,0	0,0	0,0	0,0	0,0	0,0	0,0	* Machihembrado
* Otros acabados	0,0	0,0	0,0	0,0	0,0	0,0	0,0	0,0	0,0	0,0	0,0	0,0	0,0	0,0	* Otros acabados
- Pesqueros	0,0	0,0	0,0	0,0	0,0	0,0	0,0	0,0	0,0	0,0	0,0	0,0	0,0	0,0	- Pesqueros
* Paiche salado	0,0	0,0	0,0	0,0	0,0	0,0	0,0	0,0	0,0	0,0	0,0	0,0	0,0	0,0	* Paiche salado
- Agroindustriales	13,5	105,1	8,3	6,7	10,9	8,5	10,7	9,1	13,5	14,4	13,6	17,6	13,6	11,4	- Agroindustriales
* Conservas de palmito	1,1	9,5	0,5	1,1	0,9	1,2	1,2	1,3	0,8	0,9	1,0	0,7	0,7	0,9	* Conservas de palmito
* Tabaco negro / rubio	0,0	2,1	0,0	0,0	0,4	0,0	0,0	0,6	0,2	0,3	0,3	0,4	0,1	0,1	* Tabaco negro / rubio
* Manteca y aceite de palma	1,1	7,2	0,3	0,3	0,5	0,8	1,1	1,1	1,0	0,9	0,6	0,0	0,6	1,1	* Manteca y aceite de palma
* Cacao y cáscara de cacao	3,9	33,8	1,6	2,7	4,7	3,8	4,7	2,9	6,3	7,0	6,5	6,2	5,8	2,3	* Cacao y cáscara de cacao
* Aceite de sachá inchi	4,8	26,2	3,2	2,0	3,0	2,0	2,7	2,9	4,4	3,8	3,3	5,0	3,2	3,6	* Aceite de sachá inchi
* Uña de gato	0,0	0,0	0,0	0,0	0,0	0,0	0,0	0,0	0,0	0,0	0,0	0,0	0,0	0,0	* Uña de gato
* Chocolates	0,1	0,1	0,0	0,0	0,0	0,0	0,0	0,0	0,0	0,0	0,0	0,0	0,0	0,0	* Chocolates
* Puros	0,1	0,5	0,0	0,1	0,1	0,0	0,0	0,0	0,1	0,1	0,0	0,0	0,1	0,1	* Puros
* Otros ^{1/}	2,4	25,7	2,7	0,6	1,3	0,7	1,0	0,3	0,8	1,5	1,8	5,3	2,9	3,4	* Otros ^{1/}
- Resto ^{2/}	0,0	1,4	0,5	0,0	0,3	0,1	0,1	0,3	0,9	0,0	0,1	0,2	0,4	0,5	- Resto ^{2/}
TOTAL EXPORTACIONES (1+2)	14,9	144,5	13,8	10,2	12,5	10,5	14,2	12,6	19,3	19,8	20,3	21,5	17,6	13,5	TOTAL EXPORTACIONES (1+2)

1/ Plantas vivas, achiote, maca, semillas de pijuayo, etc.

2/ Manufactura de piedras preciosas, bisutería, material publicitario, objetos de adorno, etc.

Fuente: SUNAT.

Elaboración: BCRP - Sucursal Iquitos.

Anexo N° 09

SAN MARTÍN: EJECUCIÓN DEL PRESUPUESTO DE GASTOS DEL GOBIERNO NACIONAL ^{1/}
(Millones de soles)

	2021		2022												
	Dic.	Ene.-Dic.	Ene.	Feb.	Mar.	Abr.	May.	Jun.	Jul.	Ago.	Set.	Oct.	Nov.	Dic.	
GASTOS NO FINANCIEROS	391,2	1 465,7	66,2	73,9	95,1	99,4	99,2	92,3	120,7	219,2	81,0	188,1	128,4	256,9	GASTOS NO FINANCIEROS
a. GASTOS CORRIENTES	343,1	1 195,0	59,2	59,0	82,4	68,7	85,2	66,3	81,5	187,6	63,2	172,0	83,7	227,5	a. GASTOS CORRIENTES
1. Personal y obligaciones	27,8	255,5	21,2	19,4	19,5	19,8	21,9	20,9	25,4	19,7	19,8	19,9	21,8	26,6	1. Personal y obligaciones
2. Pensiones y prestaciones sociales	3,7	23,8	1,6	1,4	1,8	2,1	1,9	1,7	3,3	1,9	1,9	2,2	2,0	4,7	2. Pensiones y prestaciones sociales
3. Bienes y servicios	233,3	464,6	24,7	10,0	14,6	11,9	29,6	11,0	37,8	124,9	15,7	82,6	36,2	157,9	3. Bienes y servicios
4. Otros gastos corrientes	75,7	379,3	11,6	23,5	12,9	35,1	14,9	25,1	13,4	31,3	9,6	0,8	16,4	36,7	5. Otros gastos corrientes
5. Donaciones y transferencias	2,6	71,8	0,1	4,7	33,6	0,0	16,9	7,7	1,5	9,8	16,2	66,5	7,2	1,6	5. Donaciones y transferencias
b. GASTOS DE CAPITAL	48,1	270,7	7,0	14,9	12,6	30,6	14,0	26,0	39,2	31,6	17,8	16,1	44,7	29,4	b. GASTOS DE CAPITAL
1. Adquisición de activos no financieros	46,7	248,1	7,0	14,9	12,6	30,6	14,0	26,0	37,0	31,6	17,8	16,1	37,1	29,1	1. Adquisición de activos no financieros
2. Otros gastos de capital	0,0	17,1	0,0	0,0	0,0	0,0	0,0	0,0	0,0	0,0	0,0	0,0	0,0	0,0	2. Donaciones y transferencias
3. Donaciones y transferencias	1,4	5,4	0,0	0,0	0,0	0,0	0,0	0,0	2,2	0,0	0,0	0,0	7,6	0,3	3. Otros gastos de capital

1/ Información actualizada al 31 de enero de 2023.

Fuente: MEF.

Elaboración: BCRP - Sucursal Iquitos.

Anexo N° 10

SAN MARTÍN: EJECUCIÓN DEL PRESUPUESTO DE GASTOS DEL GOBIERNO REGIONAL ^{1/}
(Millones de soles)

	2021		2022												
	Dic.	Ene.-Dic.	Ene.	Feb.	Mar.	Abr.	May.	Jun.	Jul.	Ago.	Set.	Oct.	Nov.	Dic.	
GASTOS NO FINANCIEROS	279,6	1 651,2	105,5	105,4	135,6	138,7	155,0	164,5	172,1	166,0	149,9	159,9	179,2	258,0	GASTOS NO FINANCIEROS
a. GASTOS CORRIENTES	241,2	1 411,4	94,6	98,4	113,1	114,5	116,9	126,9	135,5	128,7	112,1	114,8	127,6	195,1	a. GASTOS CORRIENTES
1. Personal y obligaciones	100,1	870,9	67,1	68,7	70,7	72,2	71,5	75,8	78,4	78,8	70,7	73,1	75,9	94,1	1. Personal y obligaciones
2. Pensiones y prestaciones sociales	6,2	49,7	4,6	3,4	3,7	3,9	3,6	4,2	4,5	3,6	3,5	4,0	3,9	6,0	2. Pensiones y prestaciones sociales
3. Bienes y servicios	82,8	431,8	22,9	25,8	38,6	38,3	41,5	46,3	44,2	46,3	37,8	37,6	47,8	93,2	3. Bienes y servicios
4. Donaciones y transferencias	0,0	0,2	0,0	0,5	0,0	0,0	0,0	0,5	0,0	0,0	0,0	0,0	0,0	0,0	4. Donaciones y transferencias
5. Otros gastos corrientes	52,1	58,7	0,0	0,0	0,1	0,1	0,4	0,1	8,4	0,0	0,0	0,1	0,1	1,8	5. Otros gastos corrientes
b. GASTOS DE CAPITAL	38,3	239,8	10,9	7,0	22,5	24,2	38,1	37,7	36,6	37,3	37,9	45,1	51,6	63,0	b. GASTOS DE CAPITAL
1. Adquisición de activos no financieros	38,3	239,8	10,9	7,0	22,5	24,2	38,1	35,7	36,4	37,3	37,9	45,1	51,6	62,2	1. Adquisición de activos no financieros
2. Donaciones y transferencias	0,0	0,0	0,0	0,0	0,0	0,0	0,0	1,9	0,3	0,0	0,0	0,0	0,0	0,7	2. Donaciones y transferencias
3. Otros gastos de capital	0,0	0,0	0,0	0,0	0,0	0,0	0,0	0,0	0,0	0,0	0,0	0,0	0,0	0,0	3. Otros gastos de capital

1/ Información actualizada al 31 de enero de 2023.

Fuente: MEF.

Elaboración: BCRP - Sucursal Iquitos.

Anexo N° 11

SAN MARTÍN: EJECUCIÓN DEL PRESUPUESTO DE GASTOS DE LOS GOBIERNOS LOCALES 1/
(Millones de soles)

	2021		2022												
	Dic.	Ene.-Dic.	Ene.	Feb.	Mar.	Abr.	May.	Jun.	Jul.	Ago.	Set.	Oct.	Nov.	Dic.	
GASTOS NO FINANCIEROS	152,0	907,7	22,3	33,1	85,6	56,1	64,8	60,4	85,7	82,0	86,1	74,6	87,2	133,5	GASTOS NO FINANCIEROS
a. GASTOS CORRIENTES	62,4	398,2	18,0	22,7	36,8	30,7	34,5	33,8	45,8	35,2	27,1	30,3	31,5	54,3	a. GASTOS CORRIENTES
1. Personal y obligaciones	6,2	54,5	5,2	4,1	5,1	4,2	4,6	4,0	5,8	4,1	3,8	4,6	4,5	8,1	1. Personal y obligaciones
2. Pensiones y prestaciones sociales	1,6	15,1	0,3	1,5	1,1	1,5	1,4	1,6	1,6	1,4	1,8	1,1	1,1	1,4	2. Pensiones y prestaciones sociales
3. Bienes y servicios	53,3	320,0	11,9	16,3	29,4	23,4	27,5	26,8	36,1	28,3	20,3	22,5	24,0	41,4	3. Bienes y servicios
4. Donaciones y transferencias	0,8	5,0	0,3	0,4	0,7	0,8	0,7	1,2	2,1	1,2	1,0	1,8	1,6	3,0	4. Donaciones y transferencias
5. Otros gastos corrientes	0,6	3,7	0,2	0,4	0,5	0,9	0,3	0,2	0,2	0,3	0,3	0,3	0,2	0,4	5. Otros gastos corrientes
b. GASTOS DE CAPITAL	89,6	509,5	4,3	10,4	48,7	25,4	30,3	26,6	39,9	46,8	59,0	44,2	55,7	79,2	b. GASTOS DE CAPITAL
1. Adquisición de activos no financieros	89,6	508,9	4,3	10,4	48,7	25,4	30,3	26,6	39,9	46,8	59,0	44,2	55,7	79,2	1. Adquisición de activos no financieros
2. Donaciones y transferencias	0,0	0,5	0,0	0,0	0,1	0,0	0,1	0,0	0,0	0,0	0,0	0,0	0,0	0,0	2. Donaciones y transferencias
3. Otros gastos de capital	0,0	0,0	0,0	0,0	0,0	0,0	0,0	0,0	0,0	0,0	0,0	0,0	0,0	0,0	3. Otros gastos de capital

1/ Información actualizada al 31 de enero de 2023.

Fuente: MEF.

Elaboración: BCRP - Sucursal Iquitos.

Anexo N° 12

SAN MARTÍN: INVERSIÓN NO FINANCIERA DEL GOBIERNO NACIONAL ^{1/}
(Millones de soles)

FUNCIONES	2021		2022												FUNCIONES
	Dic.	Ene.-Dic.	Ene.	Feb.	Mar.	Abr.	May.	Jun.	Jul.	Ago.	Set.	Oct.	Nov.	Dic.	
AGROPECUARIA	1,9	12,5	0,2	0,6	2,1	2,7	1,5	4,3	3,1	5,7	2,4	2,8	2,1	3,8	AGROPECUARIA
CULTURA Y DEPORTE	0,0	0,0	0,0	0,0	0,0	0,0	0,0	0,0	0,0	0,0	0,0	0,0	0,0	0,0	CULTURA Y DEPORTE
EDUCACIÓN	7,3	34,7	0,4	2,3	3,3	2,3	1,8	2,3	2,8	0,8	0,7	1,0	4,1	3,1	EDUCACIÓN
ENERGÍA	1,2	11,1	0,6	0,4	0,8	0,0	0,8	0,7	0,6	0,9	0,9	0,8	0,5	1,9	ENERGÍA
INDUSTRIA	0,3	3,2	0,1	0,2	0,1	0,1	1,1	0,1	0,1	0,3	0,3	0,3	0,2	0,3	INDUSTRIA
JUSTICIA	0,7	2,5	0,0	0,0	0,0	0,0	0,0	0,0	0,0	0,1	0,1	0,1	0,2	1,0	JUSTICIA
AMBIENTE	0,3	2,8	0,0	0,0	0,0	0,0	0,3	0,1	0,0	0,3	0,2	0,1	0,3	1,0	AMBIENTE
COMERCIO	0,0	0,0	0,0	0,0	0,0	0,0	0,0	0,0	0,0	0,0	0,0	0,0	0,0	0,0	COMERCIO
ORDEN PUBLICO Y SEGURIDAD	2,5	4,7	0,0	0,0	0,0	0,0	0,5	0,0	0,0	0,0	1,7	0,0	0,0	0,2	ORDEN PUBLICO Y SEGURIDAD
PESCA	0,0	0,1	0,0	0,0	0,0	0,0	0,0	0,0	0,0	0,0	0,0	0,0	0,0	0,0	PESCA
PLANEAMIENTO, GESTION Y RESERVA	0,6	1,0	0,0	0,0	0,0	0,0	0,0	0,0	0,0	0,1	0,1	0,0	0,5	0,5	PLANEAMIENTO, GESTION Y RESERVA
PROTECCIÓN SOCIAL	0,0	1,0	0,0	0,0	0,0	0,0	0,0	0,0	0,1	0,0	0,0	0,1	0,0	0,1	PROTECCIÓN SOCIAL
SALUD	1,1	2,0	0,0	0,0	0,1	0,0	0,0	0,0	0,0	0,0	0,1	0,0	0,1	0,1	SALUD
SANEAMIENTO	3,4	34,3	0,0	0,1	0,2	0,5	1,4	2,7	11,0	1,3	2,6	2,4	3,1	2,6	SANEAMIENTO
TRABAJO	0,0	0,0	0,0	0,0	0,0	0,0	0,0	0,0	0,0	0,0	0,0	0,0	0,0	0,0	TRABAJO
TRANSPORTE	15,9	113,5	5,5	11,2	5,8	13,4	6,8	6,2	19,3	9,8	8,3	8,5	19,6	14,7	TRANSPORTE
COMUNICACIONES	11,1	12,8	0,1	0,0	0,1	10,9	-0,2	9,5	0,0	12,4	-0,1	0,1	6,2	-0,1	COMUNICACIONES
TURISMO	0,3	11,9	0,0	0,0	0,1	0,5	0,0	0,0	0,0	0,0	0,5	0,0	0,2	0,0	TURISMO
VIVIENDA Y DESARROLLO URBANO	0,0	0,0	0,0	0,0	0,0	0,0	0,0	0,0	0,0	0,0	0,0	0,0	0,0	0,0	VIVIENDA Y DESARROLLO URBANO
TOTAL INVERSIONES	46,7	248,1	7,0	14,9	12,6	30,6	14,0	26,0	37,0	31,6	17,8	16,1	37,1	29,1	TOTAL INVERSIONES

1/ Información actualizada al 31 de enero de 2023.

Fuente: MEF.

Elaboración: BCRP - Sucursal Iquitos.

Anexo N° 13

SAN MARTÍN: INVERSIÓN NO FINANCIERA DEL GOBIERNO REGIONAL ^{1/}
(Millones de soles)

FUNCIONES	2021		2022												FUNCIONES
	Dic.	Ene.-Dic.	Ene.	Feb.	Mar.	Abr.	May.	Jun.	Jul.	Ago.	Set.	Oct.	Nov.	Dic.	
AGROPECUARIA	2,6	22,1	0,0	0,9	1,5	5,5	3,2	3,2	2,9	3,4	2,6	3,0	3,0	3,2	AGROPECUARIA
CULTURA Y DEPORTE	0,4	6,6	0,0	0,0	0,1	0,0	0,4	0,7	0,6	0,3	0,6	0,6	0,2	0,4	CULTURA Y DEPORTE
EDUCACIÓN	5,6	28,3	1,0	-0,1	4,6	6,9	4,8	2,7	4,2	3,0	2,6	3,6	2,4	3,4	EDUCACIÓN
ENERGÍA	0,1	2,0	0,0	0,1	0,1	1,0	1,5	2,3	1,2	1,4	0,9	2,0	1,1	2,6	ENERGÍA
INDUSTRIA	0,1	1,7	0,0	0,0	0,1	0,0	0,1	0,0	0,0	0,0	0,1	0,1	0,0	0,6	INDUSTRIA
MEDIO AMBIENTE	0,9	7,8	0,0	0,2	0,4	0,5	0,3	0,3	0,8	0,4	0,2	0,4	0,5	0,3	MEDIO AMBIENTE
MINERÍA	0,0	0,0	0,0	0,0	0,0	0,0	0,0	0,0	0,0	0,0	0,0	0,0	0,0	0,0	MINERÍA
ORDEN PUBLICO Y SEGURIDAD	0,3	2,9	0,0	0,0	0,1	0,2	0,2	0,0	0,0	0,9	1,8	0,6	2,4	0,8	ORDEN PUBLICO Y SEGURIDAD
PESCA	0,7	6,7	0,0	0,0	1,0	0,3	0,4	0,5	0,5	0,3	0,2	0,4	0,4	0,8	PESCA
PLANEAMIENTO, GESTION Y RESERVA	5,8	29,5	1,8	2,2	4,5	2,3	4,0	4,4	3,1	3,0	2,4	2,8	2,8	5,2	PLANEAMIENTO, GESTION Y RESERVA
PROTECCION SOCIAL	0,0	0,0	0,0	0,0	0,0	0,0	0,0	0,0	0,0	0,0	0,0	0,0	0,0	0,0	PROTECCION SOCIAL
SALUD	8,8	40,7	0,0	0,0	0,3	1,1	2,6	2,1	1,5	3,7	3,2	1,2	3,8	6,1	SALUD
SANEAMIENTO	2,5	7,3	2,6	0,0	0,2	0,0	0,0	0,8	3,1	5,3	0,8	1,4	1,9	2,4	SANEAMIENTO
TRABAJO	0,0	0,1	0,0	0,0	0,0	0,0	0,0	0,0	0,0	0,1	0,0	0,0	0,0	0,0	TRABAJO
TRANSPORTE	10,3	83,1	5,4	3,7	9,4	6,4	20,3	18,5	18,4	15,4	22,6	29,2	32,9	36,4	TRANSPORTE
COMUNICACIONES	0,0	0,0	0,0	0,0	0,0	0,0	0,0	0,0	0,0	0,0	0,0	0,0	0,0	0,0	COMUNICACIONES
TURISMO	0,1	1,0	0,0	0,0	0,3	0,0	0,2	0,1	0,0	0,1	0,1	0,0	0,0	0,1	TURISMO
TOTAL INVERSIONES	38,3	239,8	10,9	7,0	22,5	24,2	38,1	35,7	36,4	37,3	37,9	45,1	51,6	62,2	TOTAL INVERSIONES

1/ Información actualizada al 31 de enero de 2023.

Fuente: MEF.

Elaboración: BCRP - Sucursal Iquitos.

Anexo N° 14

SAN MARTÍN: INVERSIÓN NO FINANCIERA DE LOS GOBIERNOS LOCALES ^{1/}
(Millones de soles)

FUNCIONES	2021		2022												FUNCIONES
	Dic.	Ene.-Dic.	Ene.	Feb.	Mar.	Abr.	May.	Jun.	Jul.	Ago.	Set.	Oct.	Nov.	Dic.	
AGROPECUARIA	2,5	6,3	0,0	0,2	1,0	0,3	1,6	1,2	0,8	1,0	0,9	1,0	0,6	0,9	AGROPECUARIA
CULTURA Y DEPORTE	1,4	11,0	0,1	0,4	2,3	0,7	1,2	0,7	1,0	1,9	1,5	2,0	1,3	2,9	CULTURA Y DEPORTE
COMERCIO	0,7	2,3	0,0	0,0	0,0	0,0	0,0	0,0	0,1	0,0	0,4	0,4	0,1	0,1	COMERCIO
EDUCACIÓN	4,8	17,9	0,7	1,3	2,5	7,6	2,2	2,1	2,3	3,3	3,2	2,8	13,1	13,2	EDUCACIÓN
ENERGÍA	0,2	1,2	0,0	0,1	0,4	0,1	0,1	0,2	0,1	0,0	0,3	0,2	0,3	0,1	ENERGÍA
INDUSTRIA	0,0	0,0	0,0	0,0	0,0	0,0	0,0	0,0	0,0	0,0	0,0	0,0	0,0	0,0	INDUSTRIA
AMBIENTE	1,9	7,2	0,2	0,3	1,1	1,7	2,1	0,6	1,2	0,6	0,7	0,5	1,4	0,6	AMBIENTE
ORDEN PUBLICO Y SEGURIDAD	6,5	38,4	0,0	0,2	0,2	0,0	0,3	0,2	5,8	1,1	17,3	4,3	8,3	9,7	ORDEN PUBLICO Y SEGURIDAD
PLANEAMIENTO, GESTION Y RESERVA	3,7	31,0	0,3	0,5	3,5	0,9	1,8	2,3	1,8	3,1	3,6	2,7	2,8	4,0	PLANEAMIENTO, GESTION Y RESERVA
PROTECCION SOCIAL	0,7	5,0	0,0	0,4	0,5	0,2	0,7	0,5	0,6	1,0	0,7	1,5	1,3	1,3	PROTECCION SOCIAL
SALUD	0,7	3,1	0,0	0,3	0,3	0,1	0,1	0,1	0,1	0,1	0,2	0,2	0,0	0,3	SALUD
SANEAMIENTO	38,2	187,8	0,0	1,0	18,0	8,6	10,1	8,8	16,0	13,4	12,4	13,4	8,6	11,1	SANEAMIENTO
TRABAJO	0,0	0,1	0,0	0,0	0,0	0,0	0,0	0,0	0,0	0,2	0,1	0,1	0,1	0,1	TRABAJO
TRANSPORTE	14,3	95,8	1,7	2,6	8,4	1,7	5,4	4,2	7,1	11,5	12,4	8,4	12,1	23,6	TRANSPORTE
COMUNICACIONES	0,0	0,2	0,0	0,0	0,0	0,0	0,0	0,0	0,0	0,0	0,0	0,0	0,0	0,0	COMUNICACIONES
TURISMO	0,3	2,3	0,0	0,6	0,9	0,2	0,6	0,5	0,5	0,8	0,7	0,4	0,5	0,6	TURISMO
VIVIENDA Y DESARROLLO URBANO	13,7	99,2	1,2	2,4	9,5	3,3	4,1	4,9	2,6	8,6	4,6	6,4	5,3	10,8	VIVIENDA Y DESARROLLO URBANO
TOTAL INVERSIONES	89,6	508,9	4,3	10,4	48,7	25,4	30,3	26,6	39,9	46,8	59,0	44,2	55,7	79,2	TOTAL INVERSIONES

1/ Información actualizada al 31 de enero de 2023.

Fuente: MEF.

Elaboración: BCRP - Sucursal Iquitos.

Anexo Nº 15

SAN MARTÍN: DEPÓSITOS ^{1/}
(Saldos en millones de soles)

	2021	2022												
	Dic.	Ene.	Feb.	Mar.	Abr.	May.	Jun.	Jul.	Ago.	Set.	Oct.	Nov.	Dic.	
A. BANCA MÚLTIPLE	1 232	1 189	1 146	1 119	1 095	1 099	1 100	1 112	1 122	1 140	1 140	1 137	1 179	A. BANCA MÚLTIPLE
B. EMPRESAS FINANCIERAS	15	15	15	14	14	15	15	15	16	16	16	16	16	B. EMPRESAS FINANCIERAS
C. CAJAS MUNICIPALES	322	318	314	302	297	303	311	325	325	322	314	320	325	C. CAJAS MUNICIPALES
D. CAJAS RURALES	0	0	0	0	0	0	0	0	0	0	0	0	0	D. CAJAS RURALES
E. BANCO DE LA NACIÓN	431	421	403	390	403	370	370	374	380	389	384	387	385	E. BANCO DE LA NACIÓN
DEPÓSITOS TOTALES	2 000	1 944	1 879	1 825	1 809	1 787	1 797	1 826	1 844	1 867	1 854	1 861	1 905	DEPÓSITOS TOTALES

1/ cifras preliminares.

Fuente: SBS y AFP.

Elaboración: BCRP - Sucursal Iquitos.

Anexo N° 16

SAN MARTÍN: CRÉDITO ^{1/}
(Saldos en millones de soles)

	2021	2022												
	Dic.	Ene.	Feb.	Mar.	Abr.	May.	Jun.	Jul.	Ago.	Set.	Oct.	Nov.	Dic.	
A. BANCA MÚLTIPLE	2 060	2 061	2 076	2 091	2 103	2 115	2 126	2 130	2 141	2 138	2 148	2 140	2 129	A. BANCA MÚLTIPLE
B. EMPRESAS FINANCIERAS	215	216	220	226	228	232	234	233	237	240	246	252	256	B. EMPRESAS FINANCIERAS
C. CAJAS MUNICIPALES	714	722	740	759	767	772	779	787	796	808	812	826	834	C. CAJAS MUNICIPALES
D. CAJAS RURALES	11	12	12	12	12	12	12	12	13	13	13	14	14	D. CAJAS RURALES
E. EDPYMES	15	16	16	16	17	18	19	19	20	21	21	22	22	E. EDPYMES
F. BANCO DE LA NACIÓN ^{2/}	209	211	216	222	226	232	236	239	241	242	244	244	246	F. BANCO DE LA NACIÓN ^{2/}
G. AGROBANCO ^{3/}	40	39	37	37	38	38	37	38	38	38	38	38	39	G. AGROBANCO ^{3/}
TOTAL	3 264	3 276	3 318	3 364	3 391	3 420	3 444	3 459	3 485	3 500	3 524	3 535	3 539	TOTAL
Moneda Nacional	3 230	3 246	3 291	3 338	3 364	3 390	3 412	3 424	3 450	3 465	3 478	3 501	3 506	Moneda Nacional
Moneda Extranjera	33	30	27	26	28	30	32	35	35	36	46	34	34	Moneda Extranjera

1/ cifras preliminares.

2/ Solo considera los créditos de consumo e hipotecario.

3/ No considera los créditos a las demás empresas del Sistema Financiero.

Fuente: SBS y AFP.

Elaboración: BCRP - Sucursal Iquitos.

Anexo N° 17

SAN MARTÍN: TASA DE MOROSIDAD ^{1/}
(En porcentaje)

ENTIDADES FINANCIERAS	2021	2022												ENTIDADES FINANCIERAS
	Dic.	Ene.	Feb.	Mar.	Abr.	May.	Jun.	Jul.	Ago.	Set.	Oct.	Nov.	Dic.	
Banca Múltiple	8,8	8,9	9,0	8,8	8,9	9,1	8,7	8,9	9,1	9,0	9,2	9,3	n.d.	Banca Múltiple
Empresas Financieras	3,9	3,6	3,9	4,0	3,9	4,3	4,4	4,6	4,6	4,2	4,2	3,9	n.d.	Empresas Financieras
Cajas Municipales	5,5	5,6	5,6	5,5	5,5	5,3	5,3	5,0	5,1	4,9	5,0	5,3	n.d.	Cajas Municipales
Cajas Rurales de Ahorro y Crédito	13,0	13,0	13,8	13,8	15,6	16,7	14,7	15,2	12,9	14,2	15,2	15,3	n.d.	Cajas Rurales de Ahorro y Crédito
EDPYMEs	4,3	4,3	4,2	3,8	4,3	4,6	4,4	4,7	4,8	4,4	4,9	5,4	n.d.	EDPYMEs
Banco de la Nación ^{2/}	2,8	2,7	2,6	2,6	2,4	2,4	2,5	2,5	2,7	2,8	2,9	3,1	n.d.	Banco de la Nación ^{2/}
Agrobanco ^{3/}	74,4	74,0	71,8	70,9	69,9	69,2	68,3	68,0	67,6	66,2	65,7	65,0	n.d.	Agrobanco ^{3/}
TOTAL	8,2	8,2	8,2	8,0	8,0	8,1	7,9	7,9	8,1	7,9	8,0	8,1	n.d.	TOTAL

1/ Cifras preliminares, calculadas en base a: (créditos vencidos + créditos en cobranza judicial) / colocaciones brutas.

2/ Solo considera los créditos de consumo e hipotecario.

3/ No considera los créditos a las demás empresas del Sistema Financiero.

Fuente: SBS y AFP.

Elaboración: BCRP - Sucursal Iquitos.