

BANCO CENTRAL DE RESERVA DEL PERÚ
SUCURSAL IQUITOS



SAN MARTÍN: Síntesis de Actividad Económica
NOVIEMBRE 2022¹

Departamento de Estudios Económicos

¹ En el presente informe participaron Mario López y Fritz Alva.

ÍNDICE

	<i>Página</i>
RESUMEN EJECUTIVO.....	3
I. ACTIVIDAD PRODUCTIVA.....	5
1. Actividad primaria.....	5
1.1 Sector agropecuario.....	5
1.2 Sector pesca.....	6
2. Otros indicadores sectoriales.....	7
2.1 Sector manufactura.....	7
2.2 Despachos de cemento.....	8
2.3 Arribos de turistas a establecimientos de hospedaje.....	8
II. ASPECTOS LABORALES.....	9
1. Empleo.....	9
III. SECTOR EXTERNO.....	10
1. Exportaciones.....	10
IV. CRÉDITO Y DEPÓSITOS.....	10
1. Crédito.....	10
2. Depósitos.....	12
V. EJECUCIÓN DEL PRESUPUESTO DE GASTOS DEL GOBIERNO GENERAL.....	14
1. Gasto corriente no financiero.....	14
2. Inversión pública.....	14
VI. ANEXOS.....	17

RESUMEN EJECUTIVO

Principales hechos de importancia

- El sector **agropecuario** decreció en 4,4 por ciento interanual en noviembre, por el desempeño negativo del subsector agrícola (-5,0 por ciento) y del subsector pecuario (-0,3 por ciento); mientras que, el sector **pesca** retrocedió en 11,9 por ciento interanual en noviembre, impulsado por la menor crianza en piscigranjas de las especies tilapia, paco y gamitana, principalmente.
- En **otros indicadores de actividad económica** se observaron variaciones positivas en inversión pública (43,5 por ciento), créditos de consumo (17,2 por ciento), crédito hipotecario (9,4 por ciento), crédito total (9,2 por ciento), despachos de cemento (4,1 por ciento) y manufactura (3,8 por ciento).

Actividad primaria

- El sector **agropecuario** decreció en 4,4 por ciento interanual en noviembre, por el desempeño negativo del subsector agrícola (-5,0 por ciento) y del subsector pecuario (-0,3 por ciento); sin embargo, en el periodo enero-noviembre, la producción agropecuaria acumula un crecimiento de 0,5 por ciento interanual.
- La **producción interna de pescado** retrocedió en 11,9 por ciento interanual en noviembre, impulsado por la menor crianza en piscigranjas de las especies tilapia, paco y gamitana, principalmente. En el periodo enero-noviembre, la producción interna de pescado acumuló una caída de 1,1 por ciento interanual.

Otros indicadores de actividad económica

- La **manufactura** creció 3,8 por ciento interanual en noviembre, debido al desempeño positivo de la industria no primaria; sin embargo, en el periodo enero-noviembre se registra una reducción de 4,2 por ciento interanual.
- Los **despachos de cemento**, en noviembre de 2022, registraron un incremento de 4,1 por ciento comparado con similar mes del año anterior, en parte, por la mayor inversión pública por parte de los 3 niveles de gobierno. Así, los despachos totalizaron 21 000 toneladas. En el periodo enero-noviembre, los despachos de cemento se redujeron en 15,0 por ciento interanual.
- El número de **arribos de turistas a establecimientos de hospedaje**, en octubre de 2022, fue 2,6 por ciento menos que el número registrado en octubre de 2021, debido al menor flujo de turistas nacionales. Así, el turismo interno decreció en 3,5 por ciento; mientras que, el receptivo se incrementó en 66,0 por ciento.
- El **empleo** en empresas privadas formales de 10 y más trabajadores en Tarapoto se expandió en 1,7 por ciento interanual en diciembre de 2019, impulsado por los mayores requerimientos de personal en la actividad económica comercio; con ello, en el periodo enero-diciembre de 2019, el empleo en Tarapoto acumuló un crecimiento de 3,8 por ciento interanual, sostenido por el dinamismo de las actividades económicas comercio y servicios.
- El **crédito total**, se expandió en 9,2 por ciento interanual en noviembre, a S/ 3 535 millones; por tipo de crédito, destaca el crecimiento del segmento empresas (5,2 por ciento); y dentro del segmento personas, el de tipo consumo creció 17,2 por ciento y los créditos hipotecarios se incrementaron en 9,4 por ciento.

- La **inversión pública** creció 43,5 por ciento en noviembre, debido al mayor dinamismo en los tres niveles de gobierno; así, en el Gobierno Regional se incrementó 173,5 por ciento; en los Gobiernos Locales se expandió en 20,3 por ciento; y en el Gobierno Nacional creció en 4,5 por ciento.
- Entre los proyectos con mayor monto devengado: el **Gobierno Nacional** invirtió S/ 10,4 millones en la construcción de la carretera Chimbote-Tocache; S/ 6,2 millones en la creación de la banda ancha para la conectividad integral en la región; S/ 5,0 millones en la reparación de infraestructura de transporte, en el distrito de Lamas; entre otros. El **Gobierno Regional** invirtió S/ 5,8 millones en el mejoramiento de diversos caminos vecinales, en los distritos de Rioja y Orongos; S/ 3,6 millones en la creación del puente vehicular Jorge Chávez, en el distrito de Uchiza; S/ 3,6 millones en la creación de la carretera Tarapoto-Nuevo Santa Rosa, en el distrito de Santa Rosa; entre otros. Los **Gobiernos Locales** colocaron S/ 4,9 millones en el mejoramiento de los servicios académicos de la I.E. N°0751 Jaime Horacio Rojas Chávez, en el distrito de El Eslabón; S/ 4,0 millones en la ampliación de la defensa ribereña, en la provincia de Picota; S/ 3,4 millones en la ampliación y mejoramiento del sistema agua y alcantarillado de la ciudad de Tocache; entre otros.

Cuadro N° 1
SAN MARTÍN: OTROS INDICADORES DE ACTIVIDAD ECONÓMICA
 (Variación % respecto a similar mes del año anterior)

	Jun.22	Jul.22	Ago.22	Set.22	Oct.22	Nov.22
Producción industrial 1/	↓ -14,4	↓ -9,2	↓ -6,6	↓ -9,0	↑ 5,0	↑ 3,8
Despachos de cemento 1/	↓ -11,3	↓ -10,4	↓ -9,8	↑ 3,9	↓ -10,0	↑ 4,1
Arribos a los establecimientos hospedaje	↑ 21,8	↓ -5,5	↓ -2,4	↓ -7,6	↓ -2,6	n.d.
Crédito total	↑ 9,5	↑ 9,7	↑ 10,1	↑ 9,9	↑ 9,9	↑ 9,2
Crédito de consumo	↑ 18,7	↑ 18,8	↑ 19,5	↑ 18,6	↑ 18,2	↑ 17,2
Crédito hipotecario	↑ 8,7	↑ 9,1	↑ 8,0	↑ 8,2	↑ 9,6	↑ 9,4
Inversión pública 1/	↓ -8,5	↑ 39,1	↑ 40,8	↑ 35,2	↑ 16,5	↑ 43,5

1/ En términos reales.

Fuentes: SBS y AFP, MEF, MINCETUR y DIREPRO.

Elaboración: BCRP, Sucursal Iquitos. Departamento de Estudios Económicos.

I. ACTIVIDAD PRODUCTIVA

1. Actividad primaria

1.1 Sector agropecuario

- El sector agropecuario decreció en 4,4 por ciento interanual en noviembre, por el desempeño negativo del subsector agrícola (-5,0 por ciento) y del subsector pecuario (-0,3 por ciento), vinculado a menores áreas cosechadas de cultivos orientados tanto al mercado interno como a la industria. Sin embargo, en el periodo enero-noviembre, la producción agropecuaria acumula un crecimiento de 0,5 por ciento interanual.

Cuadro N° 2
SAN MARTÍN: PRODUCCIÓN DE PRINCIPALES PRODUCTOS AGROPECUARIOS^{1/}
(Toneladas)

Sub-sectores	Estructura Porcentual 2019 ^{2/}	Noviembre				Enero - Noviembre			
		2021	2022	Var. %	Contribución ^{3/}	2021	2022	Var. %	Contribución ^{3/}
AGRÍCOLA	85,2			-5,0	-4,3			0,5	0,5
Orientado a la industria	41,1			-5,7	-1,7			0,3	0,1
Caña de azúcar	0,5	10 124	10 716	5,8	0,0	158 062	145 851	-7,7	0,0
Palma aceitera	6,1	48 725	65 713	34,9	2,8	399 829	491 770	23,0	1,3
Maíz amarillo duro	3,3	12 103	1 972	-83,7	-3,6	141 195	152 479	8,0	0,3
Cacao	12,5	5 867	5 478	-6,6	-1,1	58 267	59 060	1,4	0,2
Café	18,7	265	299	13,0	0,1	77 782	70 151	-9,8	-1,7
Orientado al mercado interno	44,0			-4,7	-2,7			0,7	0,3
Arroz cáscara	28,5	85 933	83 025	-3,4	-1,3	793 547	806 845	1,7	0,5
Yuca	1,3	11 490	10 914	-5,0	-0,1	95 101	96 516	1,5	0,0
Plátano	6,1	40 022	37 236	-7,0	-0,5	419 380	416 200	-0,8	0,0
Naranja	0,9	5 377	6 095	13,4	0,2	73 416	79 065	7,7	0,1
Piña	0,1	1 610	1 373	-14,8	0,0	17 505	15 915	-9,1	0,0
Papaya	0,3	2 113	1 754	-17,0	-0,1	24 215	24 469	1,1	0,0
Otros	6,7	325 631	294 727	-10,7	-0,8	3 446 515	3 417 143	-2,9	-0,2
PECUARIO	14,8			-0,3	0,0			0,6	0,1
Carne de aves ^{4/}	8,5	3 784	3 722	-1,7	-0,1	43 639	44 023	0,9	0,1
Carne de porcino ^{4/}	0,7	322	336	4,2	0,0	3 592	3 670	2,2	0,0
Carne de vacuno ^{4/}	2,4	929	943	1,5	0,0	10 277	10 116	-1,6	0,0
Huevo	2,0	1 241	1 254	1,1	0,0	12 962	13 234	2,1	0,0
Leche	1,3	2 559	2 558	-0,1	0,0	31 628	31 506	-0,4	0,0
Otros ^{4/}	0,0	12	11	-4,1	0,0	137	131	-4,3	0,0
SECTOR AGROPECUARIO	100,0			-4,4	-4,4			0,5	0,5

1/ Cifras preliminares.

2/ Estimado a precios de 2007.

3/ En base a la estructura porcentual de similar periodo de 2020.

4/ Peso de animal en pie.

Fuente: DRASAM y MIDAGRI.

Elaboración: BCRP, Sucursal Iquitos. Departamento de Estudios Económicos.

- El subsector agrícola cayó en 5,0 por ciento interanual en noviembre, debido a las menores áreas cosechadas de maíz amarillo duro, arroz cáscara y cacao, principalmente. Sin embargo, en el periodo enero-noviembre, la producción agrícola acumula un crecimiento de 0,5 por ciento.
- El subsector pecuario registró una caída de 0,3 por ciento interanual en noviembre, inducido por la menor producción de carne de aves; sin embargo, en el periodo enero-noviembre, la producción pecuaria acumula un crecimiento de 0,6 por ciento.
- En el periodo agosto-noviembre de la campaña 2022-2023, las siembras se redujeron en 11,6 por ciento (7 980 hectáreas menos) frente a similar periodo de la campaña anterior, debido a la menor área agrícola de maíz amarillo duro, arroz cáscara y plátano, principalmente, ante menores áreas disponibles.

Cuadro N° 3
SAN MARTÍN: SUPERFICIE SEMBRADA 1/
 (Hectáreas)

	Campaña Agrícola ^{2/}		Variación	
	2021/2022	2022/2023	Absoluta	Porcentual
CULTIVOS TRANSITORIOS	65 180	58 753	-6 427	- 9,9
Arroz cáscara	36 630	35 268	-1 362	- 3,7
Maíz amarillo	25 003	18 670	-6 333	- 25,3
Maní	110	383	273	247,7
Yuca	2 286	2 409	123	5,4
Frijol grano seco	508	1 307	799	157,4
Frijol chichlayo	419	443	24	5,6
Otros	225	275	50	22,1
CULTIVOS PERMANENTES	3 677	2 124	-1 553	- 42,2
Palma aceitera	0	54	54	-
Plátano	1 053	862	- 191	- 18,1
Papaya	37	56	19	51,4
Café	331	381	50	15,1
Cacao	553	287	- 266	- 48,1
Otros	1 703	484	-1 219	- 71,6
Total	68 856	60 876	-7 980	- 11,6

1/ Cifras preliminares.

2/ De agosto a noviembre.

Fuente: DRASAM.

Elaboración: BCRP, Sucursal Iquitos. Departamento de Estudios Económicos

1.2 Sector pesca

- La producción interna de pescado retrocedió en 11,9 por ciento interanual en noviembre, impulsado por la menor crianza en piscigranjas de las especies tilapia, paco y gamitana, principalmente.

Cuadro N° 4
SAN MARTÍN: PRODUCCIÓN PESQUERA ^{1/}
 (Toneladas)

	Noviembre		Var. %	Enero - Noviembre		Var. %
	2021	2022		2021	2022	
Producción Interna	269	237	-11,9	2 819	2 789	-1,1
Fresco	269	237	-11,9	2 819	2 789	-1,1
Tilapia	144	133	-7,5	1 503	1 454	-3,2
Gamitana	20	14	- 28,8	275	397	44,0
Camaron gigante	2	2	-23,2	22	23	4,5
Paco	87	77	-11,8	886	785	-11,4
Paiche	0	0	-	4	2	-57,9
Boquichico	6	5	-11,5	46	56	21,6
Otras especies	10	6	-40,5	83	73	-12,0
SECTOR PESCA ^{1/}			-11,9			-1,1

1/ Estimado a precios de 2007. Cifras preliminares.

Fuente: DIREPRO.

Elaboración: BCRP, Sucursal Iquitos. Departamento de Estudios Económicos.

- En el periodo enero-noviembre, la producción interna de pescado acumuló una caída de 1,1 por ciento interanual, explicado por la menor crianza en piscigranjas de tilapia y paco; así como de la menor pesca de otras especies en los ríos Huallaga, Mayo y Saposoa.

2. Otros indicadores sectoriales

2.1 Sector manufactura

- La actividad manufacturera creció 3,8 por ciento interanual en noviembre, debido al desempeño positivo de la industria no primaria; sin embargo, en el período enero-noviembre se registra una reducción de 4,2 por ciento interanual.
- La industria primaria no registró indicador de desempeño en noviembre, ante la ausencia de producción de biodiesel en la planta de Tocache.

Cuadro N° 5
SAN MARTÍN: ÍNDICE DE VOLUMEN FÍSICO MANUFACTURERO 1/
(Var. % real respecto a similar periodo del año anterior)

Ramas de actividad	Estructura % 2017 ^{2/}	Noviembre		Enero - Noviembre	
		Var. %	Contribución 3/	Var. %	Contribución3/
MANUFACTURA PRIMARIA	2,7	-	-	-	-
Biodiesel	2,7	-	-	-	-
MANUFACTURA NO PRIMARIA	97,3	3,8	3,8	-4,2	-4,2
Aceite y manteca	56,2	-6,4	-4,7	-4,8	-3,3
Queso y mantequilla	3,1	-	-	-	-
Chocolates	1,2	-	-	-97,9	-0,2
Bebidas gaseosas	4,6	-	-	-	-
Madera aserrada	1,7	19,7	0,6	60,1	1,1
Jabón	3,7	97,9	1,9	17,5	0,5
Ladrillos, bloques y adoquines	0,5	-	-	-	-
Cemento	26,3	11,5	2,5	-10,1	-2,6
SECTOR MANUFACTURA	100,0	3,8	3,8	-4,2	-4,2

1/ Cifras preliminares.

2/ Estimado a precios de 2007.

3/ En base a la estructura porcentual de similar periodo de 2020.

Fuente: DIREPRO y Empresas.

Elaboración: BCRP, Sucursal Iquitos. Departamento de Estudios Económicos.

- La industria no primaria registró una expansión de 3,8 por ciento interanual en noviembre, sustentada por la mayor producción de cemento, jabón y madera aserrada; no obstante, en el período enero-noviembre, hubo una disminución de 4,2 por ciento interanual, explicado por la menor producción de aceite, manteca, cemento y chocolates.

Gráfico N° 1
SAN MARTÍN: IVF MANUFACTURA NO PRIMARIA
(Var. % real respecto a similar periodo del año anterior)

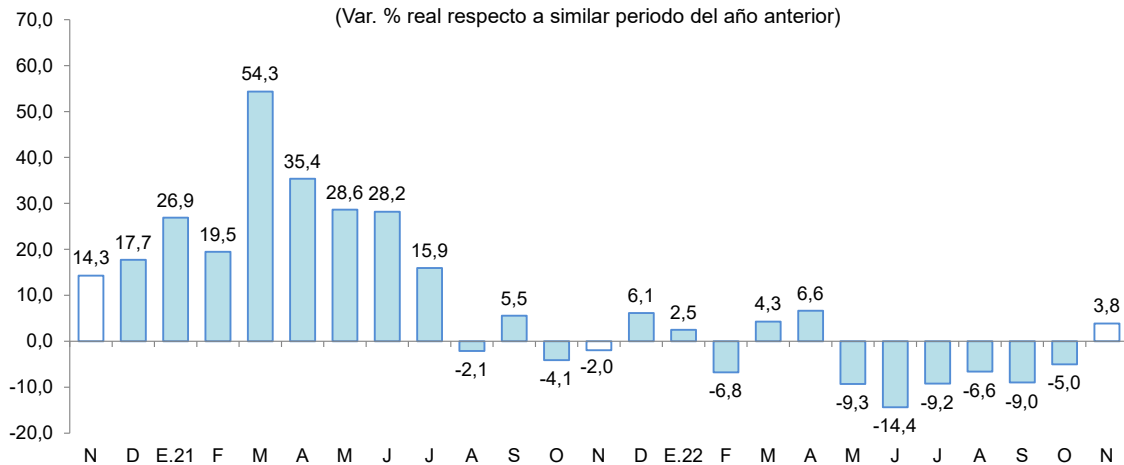

Fuente: DIREPRO y EMPRESAS

Elaboración: BCRP, Sucursal Iquitos. Departamento de Estudios Económicos.

2.2 Despachos de cemento

- Los despachos de cemento, en noviembre de 2022, registraron un incremento de 4,1 por ciento comparado con similar mes del año anterior, en parte, por la mayor inversión pública por parte de los 3 niveles de gobierno. Así, los despachos totalizaron 21 000 toneladas.
- En el periodo enero-noviembre, los despachos de cemento se redujeron en 15,0 por ciento interanual, en parte, ante el menor gasto en obras públicas por parte de los gobiernos locales (-14,1 por ciento).

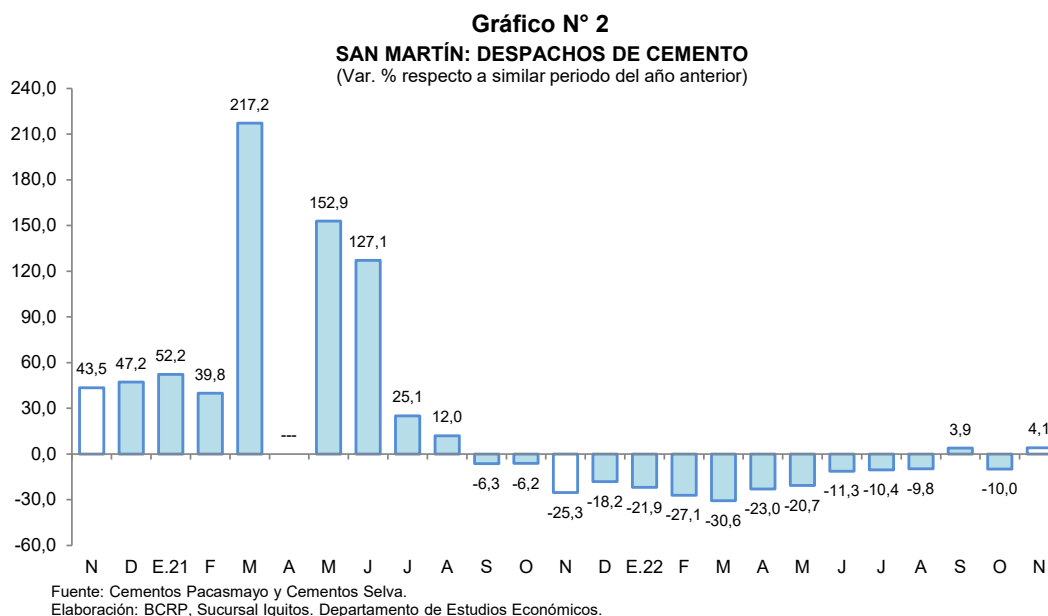

2.3 Arribos de turistas a establecimientos de hospedaje

- Según MINCETUR, el número de arribos de turistas a los establecimientos de hospedaje, en octubre de 2022, fue 2,6 por ciento menos que el número registrado en octubre de 2021, debido al menor flujo de turistas nacionales. Así, el turismo interno decreció en 3,5 por ciento; mientras que, el receptivo se incrementó en 66,0 por ciento.

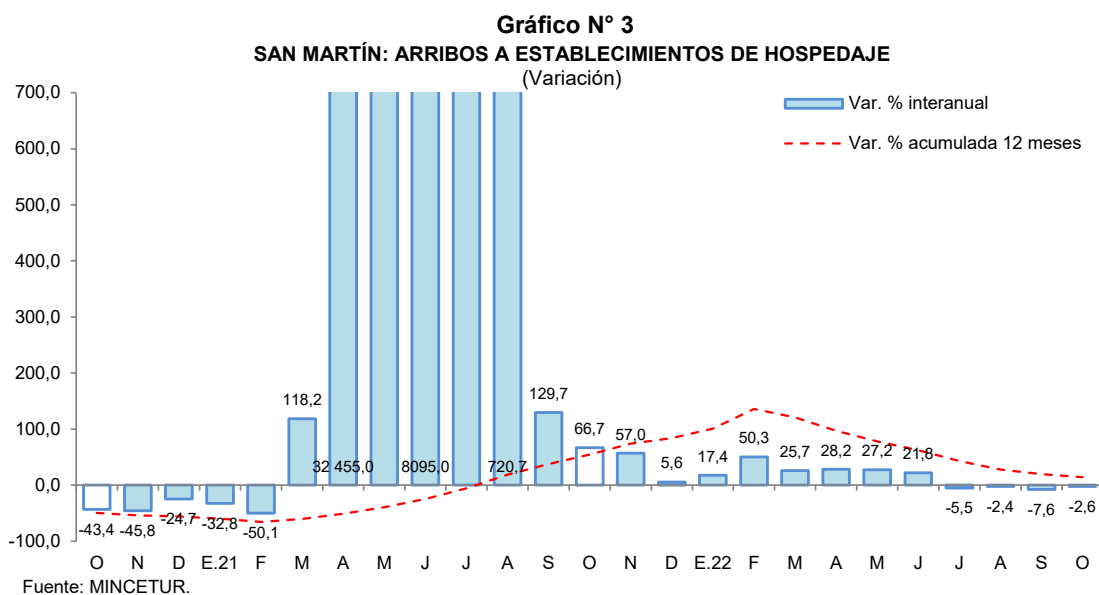

- En el periodo enero-octubre de 2022, el número de arribos de turistas registró un aumento de 12,1 por ciento interanual, debido a la reducción de restricciones de movilidad y transporte de pasajeros por el COVID-19 frente a similar periodo del año 2021.

II. ASPECTOS LABORALES

1. Empleo

- El empleo en empresas privadas formales de 10 y más trabajadores en Tarapoto registró un incremento de 1,7 por ciento interanual en diciembre de 2019, explicado por el mayor requerimiento de trabajadores en una de las cinco ramas de actividad económica: comercio (9,9 por ciento).

Cuadro N° 6
CIUDAD DE TARAPOTO: ÍNDICE MENSUAL DE EMPLEO EN EMPRESAS PRIVADAS FORMALES DE 10 A MÁS TRABAJADORES, POR RAMA DE ACTIVIDAD^{1/}

(Octubre 2010=100)

Rama de Actividad	Diciembre			Enero - Diciembre		
	2018	2019	Var. %	2018	2019	Var. %
Primaria ^{2/}	126,2	118,6	-6,0	123,5	119,2	-3,5
Manufactura	90,5	78,9	-12,9	89,6	81,8	-8,6
Comercio	151,1	166,1	9,9	142,8	160,2	12,2
Transporte y Comunicaciones	150,9	143,5	-4,9	151,1	146,3	-3,2
Servicios ^{3/}	137,4	137,4	0,0	134,7	137,2	1,9
Total	136,1	138,4	1,7	132,1	137,1	3,8

Nota: La información corresponde al primer día de cada mes.

1/ Cifras preliminares.

2/ Conformada por las subramas agricultura, pesca e hidrocarburos.

3/ Conformada por las subramas servicios prestados a empresas, restaurantes y hoteles, establecimientos financieros, enseñanza, servicios sociales y comunales; y electricidad, gas y agua.

Fuente: MTPE – Encuesta Nacional de Variación Mensual del Empleo (ENVME).

Elaboración: BCRP, Sucursal Iquitos. Departamento de Estudios Económicos.

- En el periodo enero-diciembre de 2019, el empleo en empresas privadas formales acumuló un crecimiento promedio de 3,8 por ciento interanual, explicado por la mayor solicitud de puestos de trabajo en las ramas de actividad económica de comercio y servicios.

Gráfico N° 4
CIUDAD DE TARAPOTO: EMPLEO FORMAL URBANO EN EMPRESAS DE 10 A MÁS TRABAJADORES (Año base octubre 2010=100)
 (Var. % respecto a similar periodo del año anterior)

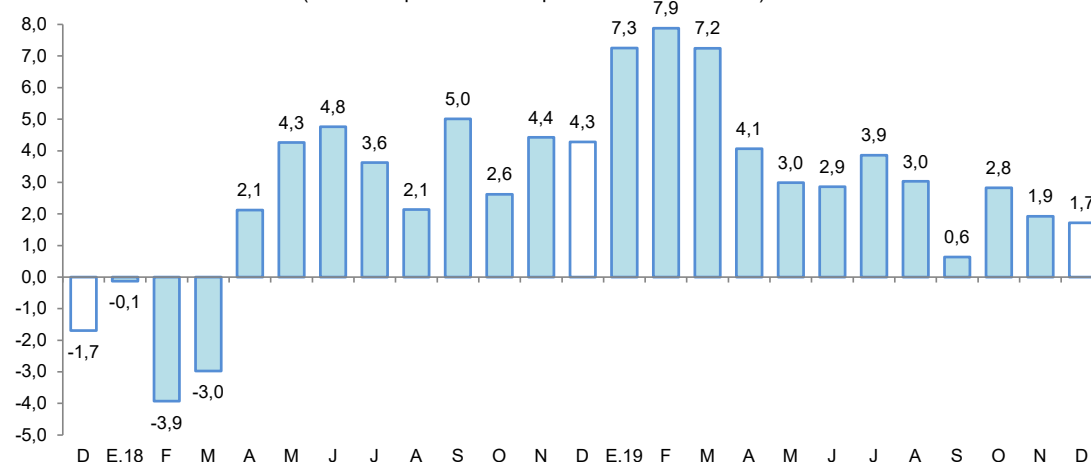

Fuente: MTPE – Encuesta Nacional de Variación Mensual del Empleo (ENVME).



III. SECTOR EXTERNO

1. Exportaciones

- Las exportaciones totalizaron US \$17,6 millones en noviembre, lo cual representa un incremento de 6,0 por ciento con respecto a similar mes del año anterior, debido a las mayores ventas de productos no tradicionales; con ello, en el periodo enero-noviembre, acumularon un crecimiento de 33,1 por ciento interanual, influyendo las mayores transacciones de café y cacao en grano, aceite vegetal y conservas de palmito.

Cuadro N° 7
SAN MARTÍN: EXPORTACIONES POR GRUPO DE PRODUCTOS ^{1/}
 (Valor FOB en millones de US\$)

Tipo	Estructura % 2020	Noviembre			Enero-Noviembre		
		2021	2022	Var. %	2021	2022	Var. %
PRODUCTOS TRADICIONALES	12,1	6,5	3,5	- 46,2	35,4	42,1	18,9
Pesqueros	0,0	0,0	0,0	-	0,0	0,0	-
Agrícolas	12,1	6,5	3,5	- 46,2	35,4	42,1	18,9
PRODUCTOS NO TRADICIONALES	87,9	10,2	14,1	38,2	94,2	130,4	38,4
Agropecuarios	85,9	10,1	13,6	34,7	91,7	127,0	38,5
Pesqueros	0,0	0,0	0,0	-	0,0	0,0	-
Maderas y sus manufacturas	0,7	0,1	0,0	-100,0	1,2	0,4	-66,7
Resto	1,3	0,0	0,4	-	1,3	3,0	130,8
TOTAL EXPORTACIONES	100,0	16,6	17,6	6,0	129,6	172,5	33,1

^{1/} Cifras preliminares.

Fuente: SUNAT

Elaboración: BCRP, Sucursal Iquitos. Departamento de Estudios Económicos.

- Las exportaciones de productos tradicionales en noviembre decrecieron en 46,2 por ciento interanual, debido a las menores ventas de café en grano; no obstante, en el periodo enero-noviembre, acumularon un crecimiento de 18,9 por ciento con respecto a similar periodo del año anterior.
- Las exportaciones de productos no tradicionales en noviembre se incrementaron 38,2 por ciento con respecto a similar mes del año anterior, inducidas por las mayores transacciones de productos agropecuarios, entre ellos se encuentran: cacao en grano, aceite crudo y refinado de palma, entre otros. De esta manera, en el periodo enero-noviembre, acumularon un crecimiento de 38,4 por ciento interanual.
- En el mes de noviembre, los principales mercados de destino fueron: Chile (20,3 por ciento), Colombia (13,3 por ciento), Holanda (13,3 por ciento), Indonesia (12,3 por ciento) y Estados Unidos (11,9 por ciento); el primero adquirió, aceite crudo y refinado de palma; el segundo, arroz y aceite refinado de palma; el tercero, cacao en grano y conserva de palmito; el cuarto, cacao en grano; el quinto, café en grano y conservas de vinagre.

IV. CRÉDITO Y DEPÓSITOS

1. Crédito

- En noviembre, los créditos en San Martín registraron un saldo de S/ 3 535 millones y un crecimiento de 9,2 por ciento interanual. La banca múltiple representó el 60,5 por ciento de los créditos, registrando un incremento de 4,2 por ciento; las instituciones no bancarias participaron del 31,5 por ciento de las colocaciones y expandieron sus saldos en 18,7 por ciento, destacando el crecimiento de las cajas municipales (17,8 por ciento) y de las empresas financieras (19,2 por ciento).



Cuadro N° 8
San Martín: Crédito Nominal - Noviembre 2022

	Estructura %	Saldo en millones de soles		Tasa de crecimiento (%)		
		Nov-22	Oct-22	Nov-22	Mes	12 Meses
Banco de la Nación	6,9	244	244	0,0	18,9	
Agrobanco	1,1	38	38	0,4	-10,2	
Banca Múltiple	60,5	2 148	2 140	-0,4	4,2	
Instituciones No Bancarias	31,5	1 093	1 113	1,8	18,7	
Financieras	7,1	246	252	2,2	19,2	
Cajas Municipales	23,4	812	826	1,7	17,8	
Cajas Rurales	0,4	13	14	3,4	27,3	
Empresas de Créditos	0,6	21	22	2,1	46,7	
Arrendamiento Financiero	0,0	0	0	-	-	
TOTAL	100,0	3 524	3 535	0,3	9,2	
Empresas	60,7	2 142	2 144	0,1	5,2	
Personas	39,3	1 382	1 391	0,6	15,9	
Consumo	33,4	1 171	1 180	0,8	17,2	
Hipotecario	6,0	211	211	-0,1	9,4	
MN	99,0	3 478	3 501	0,7	9,3	
ME	1,0	46	34	-25,6	-1,2	
ME (Mill. US\$)		11	9	-22,9	4,2	

Fuente: SBS y AFP

Elaboración: BCRP - Sucursal Iquitos. Departamento de Estudios Económicos.

- Según tipo de crédito, destaca el crecimiento del segmento empresas (5,2 por ciento); y dentro del segmento personas, el de tipo consumo creció 17,2 por ciento, así como los créditos hipotecarios que se incrementaron en 9,4 por ciento.
- La ratio crédito/depósitos pasó de 1,64 en noviembre del año anterior a 1,90 en noviembre de 2022, es decir, aumentó en 0,26 puntos porcentuales, lo que significa que el crecimiento de los créditos fue mayor que el registrado por los depósitos; además, una ratio mayor que la unidad, indica que San Martín es un demandante neto de crédito.

Gráfico N° 5

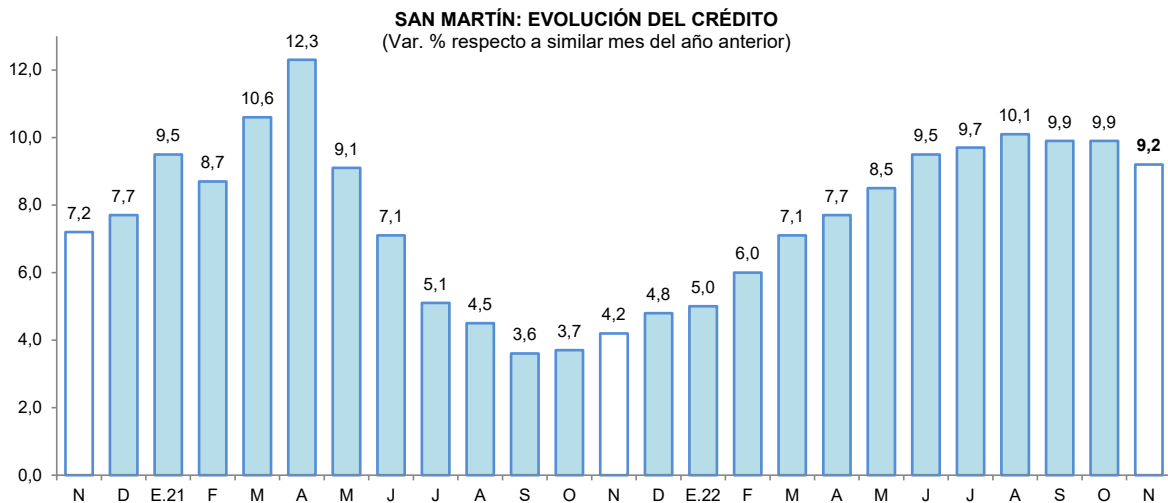

Fuente: SBS y AFP.

- Por tipo de moneda, los créditos estuvieron conformados un 99,0 por ciento en moneda nacional, alcanzando una expansión del 9,3 por ciento respecto al comparativo interanual; por su lado, las colocaciones en moneda extranjera representaron el 1,0 por ciento del total y decrecieron en 1,2 por ciento; con ello, la participación de la moneda nacional creció en 0,1 puntos porcentuales con respecto a noviembre de 2021, en detrimento de la participación en moneda extranjera.

Gráfico N° 6
SAN MARTÍN: EVOLUCIÓN DEL CRÉDITO POR TIPO DE MONEDA
 (Var. % respecto a similar mes del año anterior)

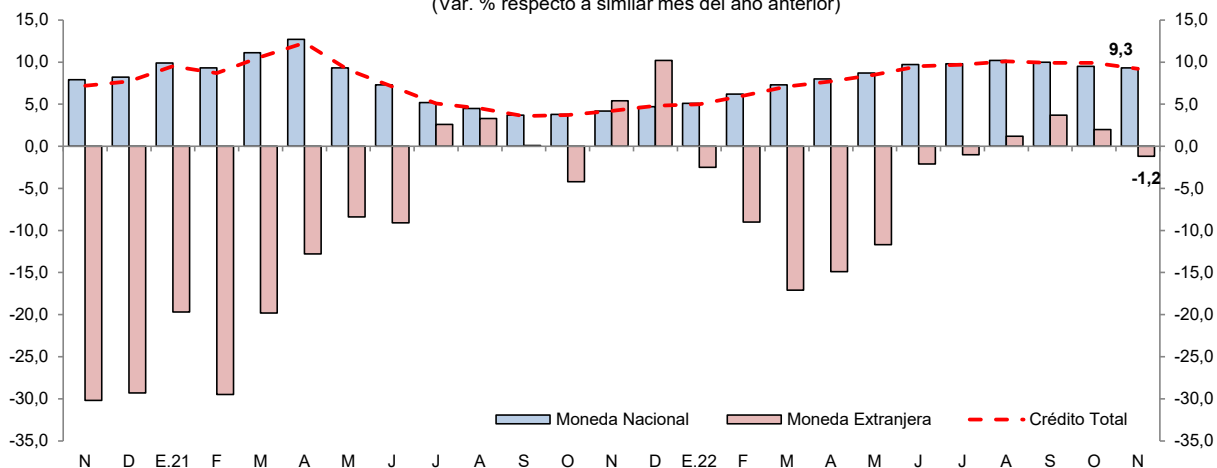

Fuente: SBS y AFP.

- La tasa de morosidad en octubre de 2022 fue de 8,0 por ciento, menor en 0,6 puntos porcentuales frente a similar mes del año anterior. Asimismo, la tasa de morosidad de las cajas municipales (5,0 por ciento) se redujo en 0,6 puntos porcentuales; pero en la banca múltiple (9,2 por ciento) se incrementó en 0,1 puntos porcentuales respecto a octubre del año anterior.

Gráfico N° 7
SAN MARTÍN: TASA DE MOROSIDAD ^{1/}
 (Porcentaje)

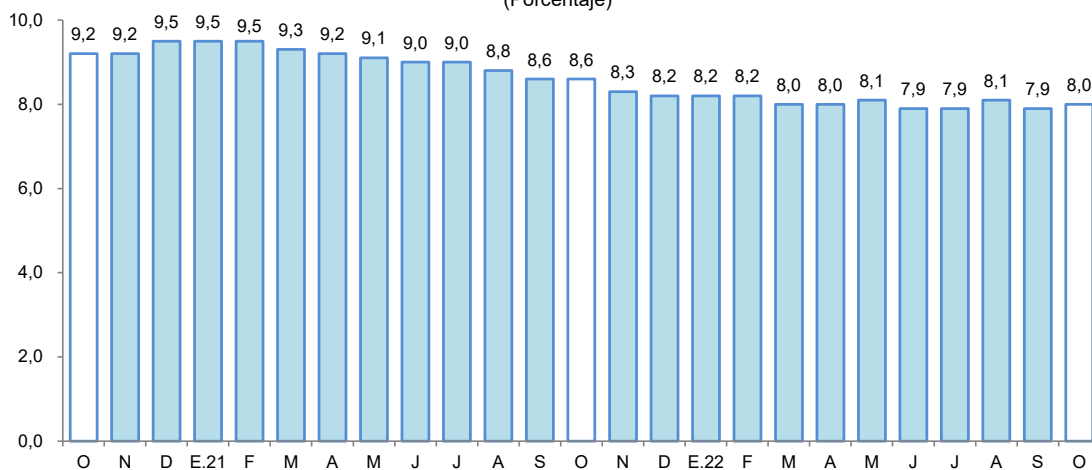

^{1/} preliminar, calculado en base a: (créditos vencidos + créditos en cobranza judicial) / colocaciones brutas.
 Fuente: SBS y AFP.

2. Depósitos

- Al finalizar el mes de noviembre, el saldo de depósitos sumó S/ 1 861 millones, lo que significó una caída de 5,9 por ciento interanual. Por modalidad de captación, los depósitos de ahorro, a la vista y a plazo representaron el 59,5; 25,3 y; 15,2 por ciento del total, respectivamente. Registrando una expansión los depósitos a plazo (32,1 por ciento); mientras que, los depósitos a la vista (-21,2 por ciento) y los depósitos de ahorro (-4,9 por ciento) registraron caídas. Por tipo de moneda, en moneda nacional se redujo en 5,9 por ciento; así como en moneda extranjera que decreció en 5,4 por ciento.

Cuadro N° 9
San Martín: Depósito Nominal - Noviembre 2022

	Estructura % Nov-22	Saldo en millones de soles		Tasa de crecimiento (%)	
		Oct-22	Nov-22	Mes	12 Meses
Banco de la Nación	20,8	384	387	0,7	-5,2
Banca Múltiple	61,1	1 140	1 137	-0,2	-6,6
Instituciones No Bancarias	18,1	330	337	2,1	-3,9
Financieras	0,9	16	16	3,3	-0,5
Cajas Municipales	17,2	314	320	2,1	-4,1
Cajas Rurales	0,0	0	0	-9,5	2,6
TOTAL	100,0	1 854	1 861	0,4	-5,9
Vista	25,3	474	471	-0,5	-21,2
Ahorro	59,5	1 113	1 108	-0,5	-4,9
A plazo	15,2	267	282	5,7	32,1
MN	89,5	1 659	1 665	0,4	-5,9
ME	10,5	195	196	0,5	-5,4
ME (Mill. US\$)		49	51	4,1	-0,2

Fuente: SBS y AFP

Elaboración: BCRP - Sucursal Iquitos. Departamento de Estudios Económicos.

- La banca múltiple canalizó el 61,1 por ciento de los depósitos, reduciéndose en 6,6 por ciento; las instituciones no bancarias participaron del 18,1 por ciento del total y sus saldos se redujeron en 3,9 por ciento, explicados por la menor captación de las cajas municipales (-4,1 por ciento). Por su lado, el Banco de la Nación participa con el 20,8 por ciento del total y sus saldos se redujeron en 5,2 por ciento interanual.

Gráfico N° 8
SAN MARTÍN: EVOLUCIÓN DE LOS DEPÓSITOS
(Var. % respecto a similar mes del año anterior)

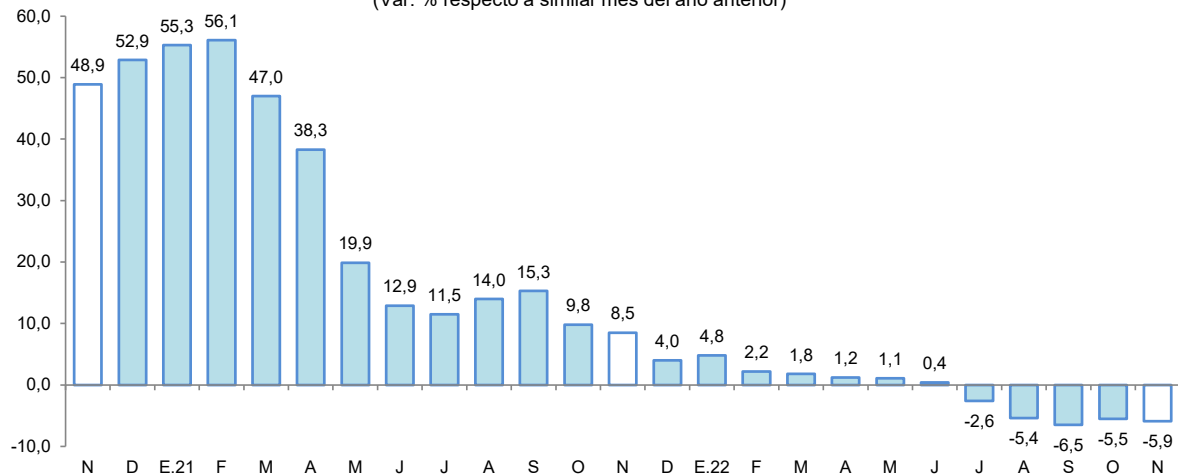

Fuente: SBS

- El coeficiente de dolarización fue de 10,5 por ciento, similar a la tasa registrada en noviembre del año anterior. Cabe señalar que, la menor liquidez en moneda nacional fue impulsada por los menores depósitos a la vista y de ahorro; asimismo, la caída en moneda extranjera fue motivada por los menores depósitos a la vista y de ahorro en dicha moneda.

Gráfico N° 9
SAN MARTÍN: EVOLUCIÓN DE LOS DEPÓSITOS POR TIPO DE MONEDA
 (Var. % respecto a similar mes del año anterior)

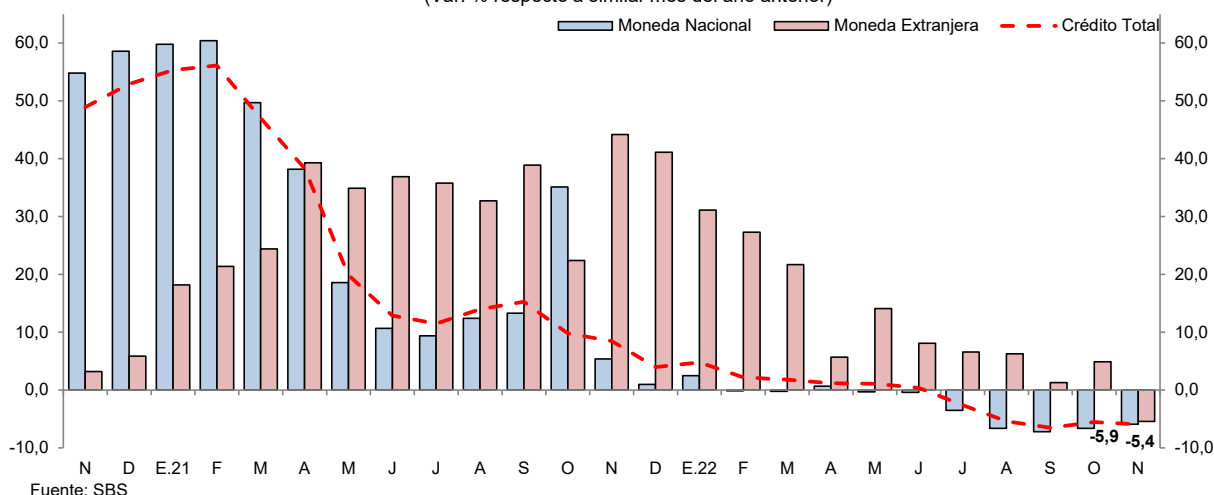

V. EJECUCIÓN DEL PRESUPUESTO DE GASTOS DEL GOBIERNO GENERAL

1. Gasto corriente no financiero

- El gasto corriente no financiero disminuyó en 8,1 por ciento interanual en noviembre, explicado por los menores montos en dos de los tres niveles de gobierno; así, en el Gobierno Nacional se redujo en 24,3 por ciento, debido a menores desembolsos en transferencias y otros gastos corrientes; los Gobiernos Locales lo disminuyeron en 16,4 por ciento, sustentado por menores montos devengados en la compra de bienes y contratación de servicios; sin embargo, el Gobierno Regional aumentó en 9,9 por ciento, explicado por mayores erogaciones en bienes y servicios.
- En el periodo enero-noviembre, el gasto corriente no financiero registró un crecimiento de 3,6 por ciento interanual, debido a los mayores gastos acumulados del Gobierno Nacional (9,6 por ciento) y del Gobierno Regional (1,6 por ciento); ya que los Gobiernos Locales redujeron su gasto en 4,3 por ciento.

Cuadro N° 10
SAN MARTÍN: GASTO CORRIENTE NO FINANCIERO ^{1/}
 (Millones de soles)

	Noviembre			Enero - Noviembre		
	2021	2022	Var. % real	2021	2022	Var. % real
Gobierno nacional	101,9	83,7	- 24,3	851,9	1 008,8	9,6
Gobierno regional	107,1	127,6	9,9	1 170,1	1 283,0	1,6
Gobiernos locales	34,7	31,5	- 16,4	335,8	346,5	- 4,3
Total	243,6	242,7	- 8,1	2 357,8	2 638,3	3,6

1/ Información actualizada al 31 de diciembre de 2022.

Fuente: MEF.

Elaboración: BCRP, Sucursal Iquitos.

2. Inversión pública

- La inversión pública creció 43,5 por ciento en noviembre, debido al mayor dinamismo en los tres niveles de gobierno; así, en el Gobierno Regional se incrementó 173,5 por ciento, explicado por la mayor ejecución de obras en los sectores de transporte, orden público y saneamiento; en los Gobiernos Locales se expandió en 20,3 por ciento, fundamentado por la mayor inversión en los sectores educación, orden público y transporte; y en el Gobierno Nacional creció en 4,5 por ciento, explicado por la mayor ejecución de obras en los sectores de comunicaciones y transporte.

- En el periodo enero-noviembre, la inversión pública aumentó en 10,1 por ciento, influyendo la mayor ejecución de obras por parte del Gobierno Regional (58,1 por ciento) y del Gobierno Nacional (12,4 por ciento).

Cuadro N° 11
SAN MARTÍN: INVERSIÓN PÚBLICA ^{1/2/}
(Millones de soles)

	Noviembre			Enero - Noviembre		
	2021	2022	Var. % real	2021	2022	Var. % real
Gobierno nacional	32,8	37,1	4,5	201,4	244,7	12,4
Gobierno regional	17,4	51,6	173,5	201,5	346,6	58,1
Gobiernos locales	42,7	55,7	20,3	419,4	391,3	-14,1
Total	92,8	144,4	43,5	822,3	982,5	10,1

1/ Información actualizada al 31 de diciembre de 2022.

2/ Comprende la adquisición de activos no financieros.

Fuente: MEF.

Elaboración: BCRP, Sucursal Iquitos.

Gráfico N° 10
SAN MARTÍN: INVERSIÓN PÚBLICA
(Var. % real respecto a similar periodo del año anterior)

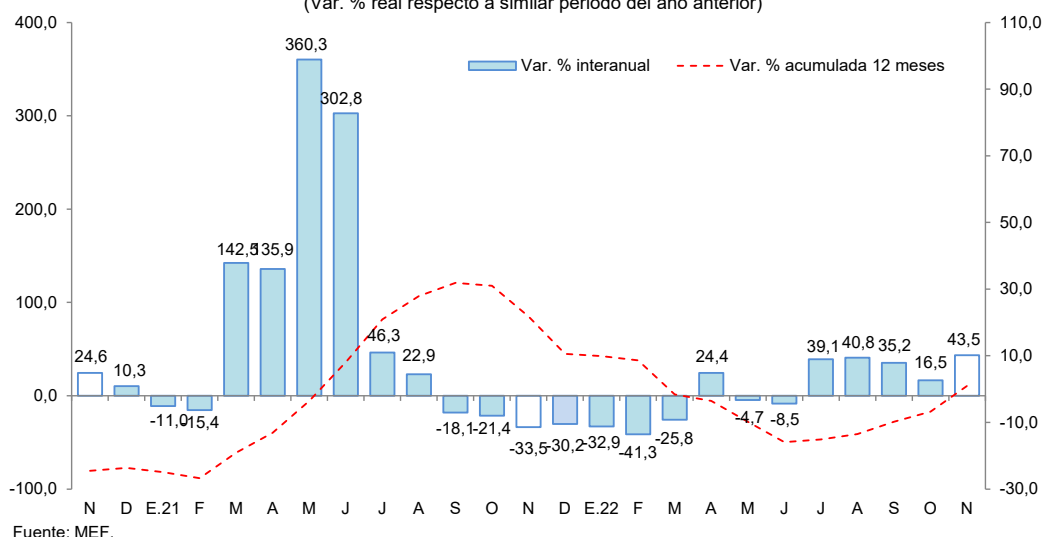

- Al mes de noviembre, la inversión ejecutada representó el 64,3 por ciento del presupuesto institucional modificado (PIM): el Gobierno Nacional ejecuto el 84,9 por ciento; el Gobierno Regional el 64,3 por ciento; y los Gobiernos Locales el 55,9 por ciento, de su presupuesto correspondiente.
- Los proyectos con mayor monto devengado en noviembre del 2022, por nivel de gobierno, son:
- El **Gobierno Nacional** invirtió S/ 10,4 millones en la construcción de la carretera Chimbote-Tocache; S/ 6,2 millones en la creación de la banda ancha para la conectividad integral en la región; S/ 5,0 millones en la reparación de infraestructura de transporte, en el distrito de Lamas; S/ 3,1 millones en el mejoramiento de los servicios académicos de la Facultad de Ingeniería Civil y Arquitectura de la Universidad Nacional de San Martín, en el distrito de Morales; S/ 1,9 millones en la adquisición de puentes modulares, provincia de Moyobamba; entre otros.
- El **Gobierno Regional** invirtió S/ 5,8 millones en el mejoramiento de diversos caminos vecinales, en los distritos de Rioja y Orongos; S/ 3,6 millones en la creación del puente vehicular Jorge Chávez, en el distrito de Uchiza; S/ 3,6 millones en la creación de la carretera Tarapoto-Nuevo Santa Rosa, en el distrito de Santa Rosa; S/ 3,2 millones en el mejoramiento de diversos caminos

vecinales, en el distrito de Moyobamba; S/ 2,9 millones en el mejoramiento del servicio de seguridad ciudadana en diversas provincias; entre otros.

- Los **Gobiernos Locales** colocaron S/ 4,9 millones en el mejoramiento de los servicios académicos de la I.E. N°0751 Jaime Horacio Rojas Chávez, en el distrito de El Eslabón; S/ 4,0 millones en la ampliación de la defensa ribereña, en la provincia de Picota; S/ 3,4 millones en la ampliación y mejoramiento del sistema agua y alcantarillado de la ciudad de Tocache; S/ 2,6 millones en el mejoramiento de diversos caminos vecinales, en el distrito de Pucacaca; S/ 2,0 millones en el mejoramiento de la infraestructura de la I.E. N° 0081 Julio García Vega, en el distrito de San Antonio; entre otros.

VI. ANEXOS

BANCO CENTRAL DE RESERVA DEL PERÚ – SUCURSAL IQUITOS

Anexo Nº 01

SAN MARTÍN: PRODUCCIÓN AGROPECUARIA ^{1/}
(T.M.)

	2021			2022											
	Nov.	Dic.	Ene.-Dic.	Ene.	Feb.	Mar.	Abr.	May.	Jun.	Jul.	Ago.	Set.	Oct.	Nov.	
TOTAL AGRÍCOLA	549 259	561 280	6266 092	562 161	538 765	527 735	543 203	557 565	545 400	529 813	505 644	475 348	470 529	519 300	TOTAL AGRÍCOLA
Arroz cáscara	85 933	82 172	875 719	60 178	69 497	68 285	84 466	86 171	87 943	72 345	69 547	61 879	63 510	83 025	Arroz cáscara
Plátano	40 022	43 648	463 028	37 046	38 802	38 613	40 415	40 805	39 377	35 849	36 068	36 881	35 108	37 236	Plátano
Yuca	11 490	10 170	105 271	9 123	8 204	10 124	9 101	8 660	7 941	7 919	8 038	7 855	8 639	10 914	Yuca
Naranja	5 377	6 943	80 359	2 354	3 182	4 063	6 681	9 028	11 862	16 468	13 810	3 577	1 947	6 095	Naranja
Papaya	2 113	2 235	26 450	1 966	1 776	2 138	1 867	2 063	3 401	2 708	2 426	2 282	2 088	1 754	Papaya
Piña	1 610	2 160	19 665	1 292	1 487	1 578	1 247	1 394	1 545	1 521	1 536	1 440	1 505	1 373	Piña
Cocotero	648	755	8 366	729	844	934	894	916	959	898	829	794	823	856	Cocotero
Tomate	354	375	3 316	148	113	208	247	271	149	179	185	245	291	276	Tomate
Pijuayo	60	67	22 485	5 486	7 705	5 226	3 102	30	28	9	6	8	6	0	Pijuayo
Caña de azúcar	10 124	10 965	169 027	11 085	15 086	16 370	14 748	13 875	13 737	12 335	12 626	13 777	11 497	10 716	Caña de azúcar
Maíz amarillo duro	12 103	15 202	156 397	44 732	13 819	4 636	8 924	14 433	26 551	27 300	7 211	1 605	1 297	1 972	Maíz amarillo duro
Palma aceitera	48 725	56 267	456 096	48 260	40 352	37 830	33 229	35 576	33 868	38 401	47 924	47 078	63 540	65 713	Palma aceitera
Cacao	5 867	5 129	63 396	4 093	4 380	4 714	5 556	6 900	7 506	6 217	5 112	4 589	4 516	5 478	Cacao
Café	265	212	77 994	1 674	4 054	7 229	19 683	17 956	10 794	4 769	2 126	1 255	316	299	Café
Sacha inchi	41	126	1 128	125	134	153	105	69	97	92	69	70	83	69	Sacha inchi
Otros agrícolas															Otros agrícolas
Stevia	0	0	0	0	0	0	0	0	0	0	0	0	0	0	Stevia
Algodón	0	0	0	0	0	0	0	0	0	0	153	333	93	0	Algodón
Tabaco	300	0	1 800	300	0	300	0	300	0	300	0	300	0	300	Tabaco
Aguaje	1 440	969	30 998	1 487	2 121	2 689	1 816	1 623	1 018	1 086	990	1 171	1 136	1 030	Aguaje
Caimito	0	0	917	85	374	176	11	0	0	0	0	0	0	8	Caimito
Cocona	165	157	1 703	95	139	112	103	107	111	83	50	50	40	47	Cocona
Pacae	0	1	11 061	1 838	2 629	1 535	289	43	0	0	0	53	92	198	Pacae
Toronja	3	4	70	3	4	3	4	3	2	2	4	4	5	0	Toronja
Resto agrícola	322 621	323 723	3690 849	330 067	324 064	320 821	310 717	317 344	298 513	301 335	296 935	290 105	273 998	291 943	Resto agrícola
TOTAL PECUARIO	8 847	9 897	112 131	9 135	9 388	9 826	9 957	9 896	9 593	9 384	9 038	8 848	8 793	8 824	TOTAL PECUARIO
Carne de ave	3 784	4 511	48 149	3 794	3 910	4 005	4 323	4 536	4 125	4 326	3 723	3 676	3 884	3 722	Carne de ave
Carne de porcino	322	512	4 103	361	342	348	322	321	339	333	324	312	331	336	Carne de porcino
Carne de vacuno	929	1 027	11 305	983	955	977	918	855	941	838	931	925	850	943	Carne de vacuno
Carne de ovino	12	15	151	12	12	12	12	11	12	12	13	12	11	11	Carne de ovino
Leche	2 559	2 555	34 183	2 777	2 966	3 169	3 100	3 044	3 159	2 776	2 837	2 657	2 464	2 558	Leche
Huevos	1 241	1 278	14 240	1 209	1 202	1 314	1 280	1 129	1 017	1 100	1 211	1 265	1 251	1 254	Huevos

^{1/} Cifras preliminares.

Fuente: Dirección Regional del MIDAGRI de San Martín.

Elaboración: BCRP - Sucursal Iquitos.



Anexo Nº 02

**SAN MARTÍN: INDICADORES DEL SECTOR PESQUERO
(T.M.)**

	2021			2022											
	Nov.	Dic.	Ene.-Dic.	Ene.	Feb.	Mar.	Abr.	May.	Jun.	Jul.	Ago.	Set.	Oct.	Nov.	
A. INGRESO OTROS DPTOS.	538	570	6 378	378	500	555	592	562	530	565	589	556	571	547	A. INGRESO OTROS DPTOS.
- Fresco	298	316	3 472	191	275	297	308	298	283	304	317	303	314	301	- Fresco
- Salpreso	15	17	212	11	16	14	19	17	13	15	16	15	16	15	- Salpreso
- Seco-salado	225	237	2 695	176	209	243	265	247	233	246	255	239	241	231	- Seco-salado
B. PRODUCCIÓN INTERNA	269	279	3 099	266	289	266	285	284	243	248	217	221	232	237	B. PRODUCCIÓN INTERNA
- Acuicultura	255	267	2 970	253	278	258	277	274	231	237	206	209	221	226	- Acuicultura
- Extracción río Huallaga	14	13	129	13	11	8	8	10	12	11	12	12	12	11	- Extracción río Huallaga
TOTAL DESEMBARQUE (A+B)	807	849	9 477	644	789	821	877	846	773	813	806	777	803	784	TOTAL DESEMBARQUE (A+B)

Fuente: Dirección Regional de la Producción de San Martín.

Elaboración: BCRP - Sucursal Iquitos.

Anexo N° 03

SAN MARTÍN: PRODUCCIÓN DE MADERA ROLLIZA
(m³)

	2021			2022											
	Nov.	Dic.	Ene.-Dic.	Ene.	Feb.	Mar.	Abr.	May.	Jun.	Jul.	Ago.	Set.	Oct.	Nov.	
Especies de madera															Especies de madera
Alfaro	6	6	49	0	0	0	0	0	26	0	3	0	0	0	Alfaro
Ana caspi	8	0	28	0	0	0	0	0	0	0	0	0	0	0	Ana caspi
Bolaina	0	0	0	0	2	0	2	62	2	0	2	2	7	4	Bolaina
Caoba	0	0	0	0	0	0	0	0	0	0	0	0	0	0	Caoba
Capirona	0	0	0	0	0	0	0	0	0	0	0	3	2	5	Capirona
Catahua	0	9	277	0	0	0	0	0	0	0	0	44	98	75	Catahua
Cedro	142	0	686	0	0	0	0	0	0	0	0	223	0	166	Cedro
Cedro (otros)	329	0	483	0	0	0	0	0	0	0	19	0	527	1	Cedro (otros)
Copaiba	0	0	0	0	0	0	0	0	0	0	0	0	0	0	Copaiba
Cumala	10	2	85	3	2	0	0	0	2	3	8	1	9	21	Cumala
Estoraque	0	0	0	0	0	0	0	0	0	0	0	0	0	0	Estoraque
Huangana shiringa	0	0	0	0	0	0	0	0	0	0	0	0	0	0	Huangana shiringa
Huayuro	0	0	17	4	0	0	0	0	0	0	0	0	0	0	Huayuro
Ishpingo	0	0	0	0	0	0	0	0	0	0	0	0	0	0	Ishpingo
Leche caspi	6	0	36	5	0	0	13	0	0	2	9	3	2	0	Leche caspi
Manchinga	103	2	740	0	9	0	0	1	0	0	0	39	139	56	Manchinga
Marupa	4	0	17	0	0	0	0	0	0	0	0	0	0	0	Marupa
Mashonaste	9	0	70	0	0	2	0	0	2	1	1	0	0	0	Mashonaste
Moena	62	6	416	17	0	0	4	0	54	45	2	17	16	52	Moena
Papelilo caspi	4	0	82	0	4	0	0	0	2	0	0	0	0	0	Papelilo caspi
Pashaco	0	0	134	4	3	3	4	4	4	0	3	3	18	2	Pashaco
Pumaquiro	0	0	0	0	0	0	0	0	0	0	0	0	0	0	Pumaquiro
Quina Quina	0	13	13	0	5	0	0	1	0	0	0	8	7	0	Quina Quina
Quinilla	0	0	0	0	0	19	0	0	0	0	0	0	0	8	Quinilla
Tornillo	574	33	5 260	21	0	0	26	0	620	1 171	105	0	0	0	Tornillo
Otros	586	87	7 095	89	35	49	955	46	70	126	161	173	254	114	Otros
TOTAL	1 842	159	15 489	142	61	72	1 002	113	784	1 348	313	516	1 079	504	TOTAL

Fuente: Nodo CIEF San Martín - Autoridad Regional Ambiental.

Elaboración: BCRP - Sucursal Iquitos.



Anexo Nº 04

SAN MARTÍN: PRODUCCIÓN DE MADERA ASERRADA

(m³)

	2021			2022											
	Nov.	Dic.	Ene.-Dic.	Ene.	Feb.	Mar.	Abr.	May.	Jun.	Jul.	Ago.	Set.	Oct.	Nov.	
Especies de madera															Especies de madera
Alfaro	0	0	15	0	0	0	0	0	0	0	0	0	0	0	Alfaro
Ana caspi	0	0	54	0	22	0	0	18	0	0	6	0	2	0	Ana caspi
Bolaina	1	0	27	0	87	99	93	143	92	102	3	0	0	0	Bolaina
Caoba	0	0	0	0	0	0	0	0	0	0	0	0	0	0	Caoba
Capirona	5	12	35	7	0	22	3	4	3	5	22	8	37	2	Capirona
Catahua	70	16	471	17	17	21	5	9	13	14	56	24	52	65	Catahua
Cedro	72	44	551	44	0	0	0	0	56	0	0	77	0	21	Cedro
Cedro (otros)	0	54	54	0	0	45	0	13	0	1	0	0	0	153	Cedro (otros)
Copaiba	71	24	403	50	0	44	22	13	0	17	0	22	33	19	Copaiba
Cumala	43	24	262	56	69	54	56	19	0	31	67	53	9	29	Cumala
Estoraque	0	0	0	0	0	0	0	0	0	0	0	0	0	0	Estoraque
Huayruro	11	8	135	3	16	25	5	18	15	19	12	23	7	4	Huayruro
Ishpingo	0	0	0	0	0	0	0	0	0	0	0	0	0	0	Ishpingo
Leche caspi	6	0	62	0	12	0	0	10	0	5	3	8	11	30	Leche caspi
Manchinga	2	5	386	14	10	14	21	7	7	8	5	15	56	51	Manchinga
Marupa	89	12	255	34	3	10	35	14	8	14	9	4	15	3	Marupa
Mashonaste	5	9	47	0	0	9	3	11	4	26	21	20	8	6	Mashonaste
Moena	34	79	379	74	19	30	10	17	24	19	42	26	79	69	Moena
Papelillo caspi	3	7	257	88	29	55	5	68	0	16	5	6	55	7	Papelillo caspi
Pashaco	34	3	217	26	59	63	38	37	36	59	77	51	117	42	Pashaco
Pumaquiro	0	0	0	0	0	0	0	0	0	0	0	0	0	0	Pumaquiro
Quina quina	45	45	213	63	99	69	57	49	121	74	43	103	39	140	Quina quina
Quinilla	20	7	181	7	8	24	0	10	54	46	52	85	135	91	Quinilla
Rifari	25	10	105	9	20	8	10	27	70	18	25	8	18	7	Rifari
Riñón de huangana	0	0	0	0	0	0	0	0	0	0	0	0	0	0	Riñón de huangana
Tornillo	627	419	3 852	109	204	142	75	110	92	630	692	493	163	382	Tornillo
Zapote	1	1	72	0	22	21	19	19	21	0	0	12	13	0	Zapote
Otros	590	493	5 323	639	595	836	1 341	1 113	962	406	841	1 227	1 352	1 155	Otros
TOTAL	1 755	1 272	13 354	1 240	1 291	1 591	1 799	1 732	1 577	1 511	1 982	2 265	2 201	2 276	TOTAL

Fuente: Nodo CIEF San Martín - Autoridad Regional Ambiental.

Elaboración: BCRP - Sucursal Iquitos.



Anexo Nº 05

SAN MARTIN: PRODUCCIÓN MANUFACTURERA ^{1/}
(Índice de volumen físico: 2007=100)

C I I U	2021			2022											C I I U
	Nov.	Dic.	Ene.-Dic.	Ene.	Feb.	Mar.	Abr.	May.	Jun.	Jul.	Ago.	Set.	Oct.	Nov.	
MANUFACTURA PRIMARIA	0,0	0,0	0,0	0,0	0,0	0,0	0,0	0,0	0,0	0,0	0,0	0,0	0,0	0,0	MANUFACTURA PRIMARIA
2320 - Biodiesel	0,0	0,0	0,0	0,0	0,0	0,0	0,0	0,0	0,0	0,0	0,0	0,0	0,0	0,0	2320 - Biodiesel
MANUFACTURA NO PRIMARIA	192,4	185,9	193,9	190,0	179,7	195,2	191,5	172,2	178,1	188,4	176,3	187,1	193,1	199,8	MANUFACTURA NO PRIMARIA
1514 - Aceite y manteca	285,1	274,5	273,5	266,7	248,8	286,4	276,6	245,7	243,0	270,6	232,8	259,8	266,7	266,7	1514 - Aceite y manteca
1520 - Quesos y mantequillas	0,0	0,0	0,0	0,0	0,0	0,0	0,0	0,0	0,0	0,0	0,0	0,0	0,0	0,0	1520 - Quesos y mantequillas
1543 - Chocolates	0,0	0,0	33,0	8,4	0,0	0,0	0,0	0,0	0,0	0,0	0,0	0,0	0,0	0,0	1543 - Chocolates
1554 - Bebidas gaseosas	0,0	0,0	0,0	0,0	0,0	0,0	0,0	0,0	0,0	0,0	0,0	0,0	0,0	0,0	1554 - Bebidas gaseosas
2010 - Madera aserrada	41,1	29,8	26,0	29,0	30,2	37,2	42,1	40,5	36,9	35,4	46,4	53,0	51,5	49,2	2010 - Madera aserrada
2411 - Jabón	216,6	212,2	326,0	349,8	421,8	287,4	490,9	285,5	367,6	386,6	454,4	444,7	428,7	428,7	2411 - Jabón
2695 - Ladrillos, bloques y adoquines	0,0	0,0	0,0	0,0	0,0	0,0	0,0	0,0	0,0	0,0	0,0	0,0	0,0	0,0	2695 - Ladrillos, bloques y adoquines
2694 - Cemento	202,4	203,9	236,6	231,5	218,6	209,3	195,3	194,1	224,4	207,5	227,2	210,5	225,5	225,5	2694 - Cemento
TOTAL	178,1	172,1	179,5	175,9	166,4	180,7	177,3	159,4	164,9	174,4	163,2	173,2	178,7	184,9	TOTAL

1/ cifras preliminares

Fuente: Dirección Regional de la Producción de San Martín - Encuesta a Empresas Industriales.

Elaboración: BCRP - Sucursal Iquitos.



Anexo Nº 06

SAN MARTIN: PRODUCCIÓN MANUFACTURERA ^{1/}
(Variación porcentual)

C I I U	2021/2020			2022/2021											C I I U
	Nov.	Dic.	Ene.-Dic.	Ene.	Feb.	Mar.	Abr.	May.	Jun.	Jul.	Ago.	Set.	Oct.	Nov.	
MANUFACTURA PRIMARIA	-	-	-	-	-	-	-	-	-	-	-	-	-	-	MANUFACTURA PRIMARIA
2320 - Biodiesel	-	-	-	-	-	-	-	-	-	-	-	-	-	-	2320 - Biodiesel
MANUFACTURA NO PRIMARIA	-2,0	6,1	15,1	2,5	-6,8	4,3	6,6	-9,3	-14,4	-9,2	-6,6	-9,0	-5,0	3,8	MANUFACTURA NO PRIMARIA
1514 - Aceite y manteca	10,3	24,9	14,9	12,1	-4,6	17,2	4,6	-6,7	-20,9	-10,5	-11,2	-11,2	-7,1	-6,4	1514 - Aceite y manteca
1520 - Quesos y mantequillas	-	-	-	-	-	-	-	-	-	-	-	-	-	-	1520 - Quesos y mantequillas
1543 - Chocolates	-	-	-34,5	-82,0	-100,0	-100,0	-100,0	-100,0	-	-100,0	-	-	-100,0	-	1543 - Chocolates
1554 - Bebidas gaseosas	-	-	-	-	-	-	-	-	-	-	-	-	-	-	1554 - Bebidas gaseosas
2010 - Madera aserrada	46,1	-21,2	19,1	323,2	73,8	93,1	277,9	277,3	67,6	-2,5	12,2	47,2	29,2	19,7	2010 - Madera aserrada
2411 - Jabón	-67,6	-36,9	-37,5	-46,6	-15,7	-56,8	41,5	-14,2	483,1	307,6	49,9	33,1	129,1	97,9	2411 - Jabón
2695 - Ladrillos, bloques y adoquines	-100,0	-100,0	-100,0	-	-	-	-	-	-	-	-	-	-	-	2695 - Ladrillos, bloques y adoquines
2694 - Cemento	-20,6	-23,0	29,1	-12,8	-13,4	-16,2	-1,0	-22,6	-10,1	-15,8	-2,4	-11,4	-10,0	11,5	2694 - Cemento
TOTAL	-2,0	6,1	15,1	2,5	-6,8	4,3	6,6	-9,3	-14,4	-9,2	-6,6	-9,0	-5,0	3,8	TOTAL

1/ cifras preliminares

Fuente: Dirección Regional de la Producción de San Martín - Encuesta a Empresas Industriales.

Elaboración: BCRP - Sucursal Iquitos.



Anexo Nº 07

**SAN MARTÍN: TRABAJADORES ASALARIADOS PRIVADOS FORMALES
POR SECTORES ECONÓMICOS**
(Variación porcentual con respecto al mismo mes del año anterior)

Año	Mes	Agricultura	Minería	Manufactura	Construcción	Comercio	Servicios	Total
2021	NOV.	7,4	-13,3	-1,9	-30,9	9,2	20,2	8,0
	DIC.	4,0	-7,3	-4,0	-29,4	10,7	22,1	8,6
2022	ENE.	5,9	-19,0	3,7	-33,8	9,6	20,8	7,7
	FEB.	5,0	-24,1	21,2	-27,1	8,9	19,5	10,9
	MAR.	2,0	-27,0	15,3	-22,0	8,3	19,5	10,5
	ABR.	1,9	-24,4	11,2	-18,4	9,0	21,3	11,4
	MAY.	2,6	-16,7	6,2	-9,2	7,6	22,3	12,0
	JUN.	-0,8	-12,3	-13,0	-1,8	5,9	17,4	7,4
	JUL.	-0,1	-16,9	0,1	7,9	7,5	19,9	11,3
	AGO.	2,0	-20,2	1,3	18,5	8,0	18,3	12,0
	SET.	2,2	-20,2	-4,4	40,5	7,2	19,2	12,9
	OCT.	4,9	-16,0	0,8	58,3	8,0	15,1	13,6
	NOV.	n.d.	n.d.	n.d.	n.d.	n.d.	n.d.	n.d.

Fuente: MTPE – Planilla electrónica - PLAME y T-registro.

Elaboración: BCRP - Sucursal Iquitos.

Anexo N° 08

SAN MARTÍN: EXPORTACIONES POR GRUPO DE PRODUCTOS
(Valor FOB - Millones de US\$)

	2021			2022											
	Nov.	Dic.	Ene.-Dic.	Ene.	Feb.	Mar.	Abr.	May.	Jun.	Jul.	Ago.	Set.	Oct.	Nov.	
1. Productos tradicionales	6,5	1,4	36,8	5,0	3,5	1,3	1,9	3,3	3,1	4,9	5,4	6,6	3,6	3,5	1. Productos tradicionales
- Algodón	0,0	0,0	0,0	0,0	0,0	0,0	0,0	0,0	0,0	0,0	0,0	0,0	0,0	0,0	- Algodón
- Café verde en grano seco	6,5	1,4	36,8	5,0	3,5	1,3	1,9	3,3	3,1	4,9	5,4	6,6	3,6	3,5	- Café verde en grano seco
2. Productos no tradicionales	10,2	13,5	107,7	8,8	6,7	11,3	8,6	10,8	9,5	14,4	14,4	13,7	17,9	14,1	2. Productos no tradicionales
- Forestales	0,1	0,0	1,3	0,0	0,0	0,0	0,0	0,1	0,1	0,0	0,0	0,0	0,0	0,0	- Forestales
* Madera aserrada	0,1	0,0	1,3	0,0	0,0	0,0	0,0	0,1	0,1	0,0	0,0	0,0	0,0	0,0	* Madera aserrada
* Tablillas y Frisos	0,0	0,0	0,0	0,0	0,0	0,0	0,0	0,0	0,0	0,0	0,0	0,0	0,0	0,0	* Tablillas y Frisos
* Machihembrado	0,0	0,0	0,0	0,0	0,0	0,0	0,0	0,0	0,0	0,0	0,0	0,0	0,0	0,0	* Machihembrado
* Otros acabados	0,0	0,0	0,0	0,0	0,0	0,0	0,0	0,0	0,0	0,0	0,0	0,0	0,0	0,0	* Otros acabados
- Pesqueros	0,0	0,0	0,0	0,0	0,0	0,0	0,0	0,0	0,0	0,0	0,0	0,0	0,0	0,0	- Pesqueros
* Paiche salado	0,0	0,0	0,0	0,0	0,0	0,0	0,0	0,0	0,0	0,0	0,0	0,0	0,0	0,0	* Paiche salado
- Agroindustriales	10,1	13,5	105,1	8,3	6,7	10,9	8,5	10,7	9,1	13,5	14,4	13,6	17,6	13,6	- Agroindustriales
* Conservas de palmito	0,5	1,1	9,5	0,5	1,1	0,9	1,2	1,2	1,3	0,8	0,9	1,0	0,7	0,7	* Conservas de palmito
* Tabaco negro / rubio	0,1	0,0	2,1	0,0	0,0	0,4	0,0	0,0	0,6	0,2	0,3	0,3	0,4	0,1	* Tabaco negro / rubio
* Manteca y aceite de palma	0,0	1,1	7,2	0,3	0,3	0,5	0,8	1,1	1,1	1,0	0,9	0,6	0,0	0,6	* Manteca y aceite de palma
* Cacao y cáscara de cacao	0,7	3,9	33,8	1,6	2,7	4,7	3,8	4,7	2,9	6,3	7,0	6,5	6,2	5,8	* Cacao y cáscara de cacao
* Aceite de sachá inchi	2,0	4,8	26,2	3,2	2,0	3,0	2,0	2,7	2,9	4,4	3,8	3,3	5,0	3,2	* Aceite de sachá inchi
* Uña de gato	0,0	0,0	0,0	0,0	0,0	0,0	0,0	0,0	0,0	0,0	0,0	0,0	0,0	0,0	* Uña de gato
* Chocolates	0,0	0,1	0,1	0,0	0,0	0,0	0,0	0,0	0,0	0,0	0,0	0,0	0,0	0,0	* Chocolates
* Puros	0,0	0,1	0,5	0,0	0,1	0,1	0,0	0,0	0,0	0,1	0,1	0,0	0,0	0,1	* Puros
* Otros ^{1/}	6,7	2,4	25,7	2,7	0,6	1,3	0,7	1,0	0,3	0,8	1,5	1,8	5,3	2,9	* Otros ^{1/}
- Resto ^{2/}	0,0	0,0	1,4	0,5	0,0	0,3	0,1	0,1	0,3	0,9	0,0	0,1	0,2	0,4	- Resto ^{2/}
TOTAL EXPORTACIONES (1+2)	16,6	14,9	144,5	13,8	10,2	12,5	10,5	14,2	12,6	19,3	19,8	20,3	21,5	17,6	TOTAL EXPORTACIONES (1+2)

1/ Plantas vivas, achiote, maca, semillas de pijuayo, etc.

2/ Manufactura de piedras preciosas, bisutería, material publicitario, objetos de adorno, etc.

Fuente: SUNAT.

Elaboración: BCRP - Sucursal Iquitos.



Anexo Nº 09

SAN MARTÍN: EJECUCIÓN DEL PRESUPUESTO DE GASTOS DEL GOBIERNO NACIONAL ^{1/}
(Millones de soles)

	2021			2022											
	Nov.	Dic.	Ene.-Dic.	Ene.	Feb.	Mar.	Abr.	May.	Jun.	Jul.	Ago.	Set.	Oct.	Nov.	
GASTOS NO FINANCIEROS	143,5	391,2	1 465,7	66,2	73,9	95,1	99,4	99,2	92,3	120,7	219,2	81,0	188,1	128,4	GASTOS NO FINANCIEROS
a. GASTOS CORRIENTES	101,9	343,1	1 195,0	59,2	59,0	82,4	68,7	85,2	66,3	81,5	187,6	63,2	172,0	83,7	a. GASTOS CORRIENTES
1. Personal y obligaciones	21,9	27,8	255,5	21,2	19,4	19,5	19,8	21,9	20,9	25,4	19,7	19,8	19,9	21,8	1. Personal y obligaciones
2. Pensiones y prestaciones sociales	1,7	3,7	23,8	1,6	1,4	1,8	2,1	1,9	1,7	3,3	1,9	1,9	2,2	2,0	2. Pensiones y prestaciones sociales
3. Bienes y servicios	33,6	233,3	464,6	24,7	10,0	14,6	11,9	29,6	11,0	37,8	124,9	15,7	82,6	36,2	3. Bienes y servicios
4. Otros gastos corrientes	34,5	75,7	379,3	11,6	23,5	12,9	35,1	14,9	25,1	13,4	31,3	9,6	0,8	16,4	4. Otros gastos corrientes
5. Donaciones y transferencias	10,1	2,6	71,8	0,1	4,7	33,6	0,0	16,9	7,7	1,5	9,8	16,2	66,5	7,2	5. Donaciones y transferencias
b. GASTOS DE CAPITAL	41,6	48,1	270,7	7,0	14,9	12,6	30,6	14,0	26,0	39,2	31,6	17,8	16,1	44,7	b. GASTOS DE CAPITAL
1. Adquisición de activos no financieros	32,8	46,7	248,1	7,0	14,9	12,6	30,6	14,0	26,0	37,0	31,6	17,8	16,1	37,1	1. Adquisición de activos no financieros
2. Otros gastos de capital	8,9	0,0	17,1	0,0	0,0	0,0	0,0	0,0	0,0	0,0	0,0	0,0	0,0	0,0	2. Otros gastos de capital
3. Donaciones y transferencias	0,0	1,4	5,4	0,0	0,0	0,0	0,0	0,0	0,0	2,2	0,0	0,0	0,0	7,6	3. Donaciones y transferencias

1/ Información actualizada al 31 de diciembre de 2022.

Fuente: MEF.

Elaboración: BCRP - Sucursal Iquitos.

Anexo N° 10

SAN MARTÍN: EJECUCIÓN DEL PRESUPUESTO DE GASTOS DEL GOBIERNO REGIONAL ^{1/}
(Millones de soles)

	2021			2022											
	Nov.	Dic.	Ene.-Dic.	Ene.	Feb.	Mar.	Abr.	May.	Jun.	Jul.	Ago.	Set.	Oct.	Nov.	
GASTOS NO FINANCIEROS	124,5	279,6	1 651,2	105,5	105,4	135,6	138,7	155,0	164,5	172,1	166,0	149,9	159,9	179,2	GASTOS NO FINANCIEROS
a. GASTOS CORRIENTES	107,1	241,2	1 411,4	94,6	98,4	113,1	114,5	116,9	126,9	135,5	128,7	112,1	114,8	127,6	a. GASTOS CORRIENTES
1. Personal y obligaciones	70,4	100,1	870,9	67,1	68,7	70,7	72,2	71,5	75,8	78,4	78,8	70,7	73,1	75,9	1. Personal y obligaciones
2. Pensiones y prestaciones sociales	3,5	6,2	49,7	4,6	3,4	3,7	3,9	3,6	4,2	4,5	3,6	3,5	4,0	3,9	2. Pensiones y prestaciones sociales
3. Bienes y servicios	32,8	82,8	431,8	22,9	25,8	38,6	38,3	41,5	46,3	44,2	46,3	37,8	37,6	47,8	3. Bienes y servicios
4. Donaciones y transferencias	0,0	0,0	0,2	0,0	0,5	0,0	0,0	0,0	0,5	0,0	0,0	0,0	0,0	0,0	4. Donaciones y transferencias
5. Otros gastos corrientes	0,5	52,1	58,7	0,0	0,0	0,1	0,1	0,4	0,1	8,4	0,0	0,0	0,1	0,1	5. Otros gastos corrientes
b. GASTOS DE CAPITAL	17,4	38,3	239,8	10,9	7,0	22,5	24,2	38,1	37,7	36,6	37,3	37,9	45,1	51,6	b. GASTOS DE CAPITAL
1. Adquisición de activos no financieros	17,4	38,3	239,8	10,9	7,0	22,5	24,2	38,1	35,7	36,4	37,3	37,9	45,1	51,6	1. Adquisición de activos no financieros
2. Donaciones y transferencias	0,0	0,0	0,0	0,0	0,0	0,0	0,0	0,0	1,9	0,3	0,0	0,0	0,0	0,0	2. Donaciones y transferencias
3. Otros gastos de capital	0,0	0,0	0,0	0,0	0,0	0,0	0,0	0,0	0,0	0,0	0,0	0,0	0,0	0,0	3. Otros gastos de capital

1/ Información actualizada al 31 de diciembre de 2022.

Fuente: MEF.

Elaboración: BCRP - Sucursal Iquitos.

Anexo Nº 11

SAN MARTÍN: EJECUCIÓN DEL PRESUPUESTO DE GASTOS DE LOS GOBIERNOS LOCALES 1/
(Millones de soles)

	2021			2022											
	Nov.	Dic.	Ene.-Dic.	Ene.	Feb.	Mar.	Abr.	May.	Jun.	Jul.	Ago.	Set.	Oct.	Nov.	
GASTOS NO FINANCIEROS	77,4	152,0	907,7	22,3	33,1	85,6	56,1	64,8	60,4	85,7	82,0	86,1	74,6	87,2	GASTOS NO FINANCIEROS
a. GASTOS CORRIENTES	34,7	62,4	398,2	18,0	22,7	36,8	30,7	34,5	33,8	45,8	35,2	27,1	30,3	31,5	a. GASTOS CORRIENTES
1. Personal y obligaciones	4,3	6,2	54,5	5,2	4,1	5,1	4,2	4,6	4,0	5,8	4,1	3,8	4,6	4,5	1. Personal y obligaciones
2. Pensiones y prestaciones sociales	1,2	1,6	15,1	0,3	1,5	1,1	1,5	1,4	1,6	1,6	1,4	1,8	1,1	1,1	2. Pensiones y prestaciones sociales
3. Bienes y servicios	28,4	53,3	320,0	11,9	16,3	29,4	23,4	27,5	26,8	36,1	28,3	20,3	22,5	24,0	3. Bienes y servicios
4. Donaciones y transferencias	0,5	0,8	5,0	0,3	0,4	0,7	0,8	0,7	1,2	2,1	1,2	1,0	1,8	1,6	4. Donaciones y transferencias
5. Otros gastos corrientes	0,3	0,6	3,7	0,2	0,4	0,5	0,9	0,3	0,2	0,2	0,3	0,3	0,3	0,2	5. Otros gastos corrientes
b. GASTOS DE CAPITAL	42,7	89,6	509,5	4,3	10,4	48,7	25,4	30,3	26,6	39,9	46,8	59,0	44,2	55,7	b. GASTOS DE CAPITAL
1. Adquisición de activos no financieros	42,7	89,6	508,9	4,3	10,4	48,7	25,4	30,3	26,6	39,9	46,8	59,0	44,2	55,7	1. Adquisición de activos no financieros
2. Donaciones y transferencias	0,0	0,0	0,5	0,0	0,0	0,1	0,0	0,1	0,0	0,0	0,0	0,0	0,0	0,0	2. Donaciones y transferencias
3. Otros gastos de capital	0,0	0,0	0,0	0,0	0,0	0,0	0,0	0,0	0,0	0,0	0,0	0,0	0,0	0,0	3. Otros gastos de capital

1/ Información actualizada al 31 de diciembre de 2022.

Fuente: MEF.

Elaboración: BCRP - Sucursal Iquitos.

Anexo N° 12

SAN MARTÍN: INVERSIÓN NO FINANCIERA DEL GOBIERNO NACIONAL ^{1/}
(Millones de soles)

FUNCIONES	2021			2022											FUNCIONES
	Nov.	Dic.	Ene.-Dic.	Ene.	Feb.	Mar.	Abr.	May.	Jun.	Jul.	Ago.	Set.	Oct.	Nov.	
AGROPECUARIA	1,6	1,9	12,5	0,2	0,6	2,1	2,7	1,5	4,3	3,1	5,7	2,4	2,8	2,1	AGROPECUARIA
CULTURA Y DEPORTE	0,0	0,0	0,0	0,0	0,0	0,0	0,0	0,0	0,0	0,0	0,0	0,0	0,0	0,0	CULTURA Y DEPORTE
EDUCACIÓN	4,4	7,3	34,7	0,4	2,3	3,3	2,3	1,8	2,3	2,8	0,8	0,7	1,0	4,1	EDUCACIÓN
ENERGÍA	2,1	1,2	11,1	0,6	0,4	0,8	0,0	0,8	0,7	0,6	0,9	0,9	0,8	0,5	ENERGÍA
INDUSTRIA	0,3	0,3	3,2	0,1	0,2	0,1	0,1	1,1	0,1	0,1	0,3	0,3	0,3	0,2	INDUSTRIA
JUSTICIA	0,3	0,7	2,5	0,0	0,0	0,0	0,0	0,0	0,0	0,0	0,1	0,1	0,1	0,2	JUSTICIA
AMBIENTE	0,4	0,3	2,8	0,0	0,0	0,0	0,0	0,3	0,1	0,0	0,3	0,2	0,1	0,3	AMBIENTE
COMERCIO	0,0	0,0	0,0	0,0	0,0	0,0	0,0	0,0	0,0	0,0	0,0	0,0	0,0	0,0	COMERCIO
ORDEN PUBLICO Y SEGURIDAD	0,0	2,5	4,7	0,0	0,0	0,0	0,0	0,5	0,0	0,0	0,0	1,7	0,0	0,0	ORDEN PUBLICO Y SEGURIDAD
PESCA	0,0	0,0	0,1	0,0	0,0	0,0	0,0	0,0	0,0	0,0	0,0	0,0	0,0	0,0	PESCA
PLANEAMIENTO, GESTION Y RESERVA	0,2	0,6	1,0	0,0	0,0	0,0	0,0	0,0	0,0	0,0	0,1	0,1	0,0	0,5	PLANEAMIENTO, GESTION Y RESERVA
PROTECCIÓN SOCIAL	0,0	0,0	1,0	0,0	0,0	0,0	0,0	0,0	0,0	0,1	0,0	0,0	0,1	0,0	PROTECCIÓN SOCIAL
SALUD	0,3	1,1	2,0	0,0	0,0	0,1	0,0	0,0	0,0	0,0	0,0	0,1	0,0	0,1	SALUD
SANEAMIENTO	3,0	3,4	34,3	0,0	0,1	0,2	0,5	1,4	2,7	11,0	1,3	2,6	2,4	3,1	SANEAMIENTO
TRANSPORTE	18,8	15,9	113,5	5,5	11,2	5,8	13,4	6,8	6,2	19,3	9,8	8,3	8,5	19,6	TRANSPORTE
COMUNICACIONES	0,1	11,1	12,8	0,1	0,0	0,1	10,9	-0,2	9,5	0,0	12,4	-0,1	0,1	6,2	COMUNICACIONES
TURISMO	1,2	0,3	11,9	0,0	0,0	0,1	0,5	0,0	0,0	0,0	0,0	0,5	0,0	0,2	TURISMO
VIVIENDA Y DESARROLLO URBANO	0,0	0,0	0,0	0,0	0,0	0,0	0,0	0,0	0,0	0,0	0,0	0,0	0,0	0,0	VIVIENDA Y DESARROLLO URBANO
TOTAL INVERSIONES	32,8	46,7	248,1	7,0	14,9	12,6	30,6	14,0	26,0	37,0	31,6	17,8	16,1	37,1	TOTAL INVERSIONES

^{1/} Información actualizada al 31 de diciembre de 2022.

Fuente: MEF.

Elaboración: BCRP - Sucursal Iquitos.



Anexo N° 13

SAN MARTÍN: INVERSIÓN NO FINANCIERA DEL GOBIERNO REGIONAL ^{1/}

(Millones de soles)

FUNCIONES	2021			2022											FUNCIONES
	Nov.	Dic.	Ene.-Dic.	Ene.	Feb.	Mar.	Abr.	May.	Jun.	Jul.	Ago.	Set.	Oct.	Nov.	
AGROPECUARIA	2,0	2,6	22,1	0,0	0,9	1,5	5,5	3,2	3,2	2,9	3,4	2,6	3,0	3,0	AGROPECUARIA
CULTURA Y DEPORTE	0,6	0,4	6,6	0,0	0,0	0,1	0,0	0,4	0,7	0,6	0,3	0,6	0,6	0,2	CULTURA Y DEPORTE
EDUCACIÓN	2,4	5,6	28,3	1,0	-0,1	4,6	6,9	4,8	2,7	4,2	3,0	2,6	3,6	2,4	EDUCACIÓN
ENERGÍA	0,1	0,1	2,0	0,0	0,1	0,1	1,0	1,5	2,3	1,2	1,4	0,9	2,0	1,1	ENERGÍA
INDUSTRIA	0,1	0,1	1,7	0,0	0,0	0,1	0,0	0,1	0,0	0,0	0,0	0,1	0,1	0,0	INDUSTRIA
MEDIO AMBIENTE	0,7	0,9	7,8	0,0	0,2	0,4	0,5	0,3	0,3	0,8	0,4	0,2	0,4	0,5	MEDIO AMBIENTE
MINERÍA	0,0	0,0	0,0	0,0	0,0	0,0	0,0	0,0	0,0	0,0	0,0	0,0	0,0	0,0	MINERÍA
ORDEN PUBLICO Y SEGURIDAD	0,0	0,3	2,9	0,0	0,0	0,1	0,2	0,2	0,0	0,0	0,9	1,8	0,6	2,4	ORDEN PUBLICO Y SEGURIDAD
PESCA	0,9	0,7	6,7	0,0	0,0	1,0	0,3	0,4	0,5	0,5	0,3	0,2	0,4	0,4	PESCA
PLANEAMIENTO, GESTION Y RESERVA	2,1	5,8	29,5	1,8	2,2	4,5	2,3	4,0	4,4	3,1	3,0	2,4	2,8	2,8	PLANEAMIENTO, GESTION Y RESERVA
PROTECCION SOCIAL	0,0	0,0	0,0	0,0	0,0	0,0	0,0	0,0	0,0	0,0	0,0	0,0	0,0	0,0	PROTECCION SOCIAL
SALUD	2,3	8,8	40,7	0,0	0,0	0,3	1,1	2,6	2,1	1,5	3,7	3,2	1,2	3,8	SALUD
SANEAMIENTO	0,3	2,5	7,3	2,6	0,0	0,2	0,0	0,0	0,8	3,1	5,3	0,8	1,4	1,9	SANEAMIENTO
TRABAJO	0,0	0,0	0,1	0,0	0,0	0,0	0,0	0,0	0,0	0,0	0,1	0,0	0,0	0,0	TRABAJO
TRANSPORTE	5,7	10,3	83,1	5,4	3,7	9,4	6,4	20,3	18,5	18,4	15,4	22,6	29,2	32,9	TRANSPORTE
COMUNICACIONES	0,0	0,0	0,0	0,0	0,0	0,0	0,0	0,0	0,0	0,0	0,0	0,0	0,0	0,0	COMUNICACIONES
TURISMO	0,1	0,1	1,0	0,0	0,0	0,3	0,0	0,2	0,1	0,0	0,1	0,1	0,0	0,0	TURISMO
TOTAL INVERSIONES	17,4	38,3	239,8	10,9	7,0	22,5	24,2	38,1	35,7	36,4	37,3	37,9	45,1	51,6	TOTAL INVERSIONES

1/ Información actualizada al 31 de diciembre de 2022.

Fuente: MEF.

Elaboración: BCRP - Sucursal Iquitos.



Anexo N° 14

SAN MARTÍN: INVERSIÓN NO FINANCIERA DE LOS GOBIERNOS LOCALES ^{1/}
(Millones de soles)

FUNCIONES	2021			2022											FUNCIONES
	Nov.	Dic.	Ene.-Dic.	Ene.	Feb.	Mar.	Abr.	May.	Jun.	Jul.	Ago.	Set.	Oct.	Nov.	
AGROPECUARIA	0,9	2,5	6,3	0,0	0,2	1,0	0,3	1,6	1,2	0,8	1,0	0,9	1,0	0,6	AGROPECUARIA
CULTURA Y DEPORTE	0,3	1,4	11,0	0,1	0,4	2,3	0,7	1,2	0,7	1,0	1,9	1,5	2,0	1,3	CULTURA Y DEPORTE
COMERCIO	0,4	0,7	2,3	0,0	0,0	0,0	0,0	0,0	0,0	0,1	0,0	0,4	0,4	0,1	COMERCIO
EDUCACIÓN	1,1	4,8	17,9	0,7	1,3	2,5	7,6	2,2	2,1	2,3	3,3	3,2	2,8	13,1	EDUCACIÓN
ENERGÍA	0,1	0,2	1,2	0,0	0,1	0,4	0,1	0,1	0,2	0,1	0,0	0,3	0,2	0,3	ENERGÍA
INDUSTRIA	0,0	0,0	0,0	0,0	0,0	0,0	0,0	0,0	0,0	0,0	0,0	0,0	0,0	0,0	INDUSTRIA
AMBIENTE	0,8	1,9	7,2	0,2	0,3	1,1	1,7	2,1	0,6	1,2	0,6	0,7	0,5	1,4	AMBIENTE
ORDEN PUBLICO Y SEGURIDAD	3,2	6,5	38,4	0,0	0,2	0,2	0,0	0,3	0,2	5,8	1,1	17,3	4,3	8,3	ORDEN PUBLICO Y SEGURIDAD
PLANEAMIENTO, GESTION Y RESERVA	1,9	3,7	31,0	0,3	0,5	3,5	0,9	1,8	2,3	1,8	3,1	3,6	2,7	2,8	PLANEAMIENTO, GESTION Y RESERVA
PROTECCION SOCIAL	0,4	0,7	5,0	0,0	0,4	0,5	0,2	0,7	0,5	0,6	1,0	0,7	1,5	1,3	PROTECCION SOCIAL
SALUD	0,5	0,7	3,1	0,0	0,3	0,3	0,1	0,1	0,1	0,1	0,1	0,2	0,2	0,0	SALUD
SANEAMIENTO	13,7	38,2	187,8	0,0	1,0	18,0	8,6	10,1	8,8	16,0	13,4	12,4	13,4	8,6	SANEAMIENTO
TRABAJO	0,0	0,0	0,1	0,0	0,0	0,0	0,0	0,0	0,0	0,0	0,2	0,1	0,1	0,1	TRABAJO
TRANSPORTE	9,0	14,3	95,8	1,7	2,6	8,4	1,7	5,4	4,2	7,1	11,5	12,4	8,4	12,1	TRANSPORTE
COMUNICACIONES	0,0	0,0	0,2	0,0	0,0	0,0	0,0	0,0	0,0	0,0	0,0	0,0	0,0	0,0	COMUNICACIONES
TURISMO	1,3	0,3	2,3	0,0	0,6	0,9	0,2	0,6	0,5	0,5	0,8	0,7	0,4	0,5	TURISMO
VIVIENDA Y DESARROLLO URBANO	9,0	13,7	99,2	1,2	2,4	9,5	3,3	4,1	4,9	2,6	8,6	4,6	6,4	5,3	VIVIENDA Y DESARROLLO URBANO
TOTAL INVERSIONES	42,7	89,6	508,9	4,3	10,4	48,7	25,4	30,3	26,6	39,9	46,8	59,0	44,2	55,7	TOTAL INVERSIONES

1/ Información actualizada al 31 de diciembre de 2022.

Fuente: MEF.

Elaboración: BCRP - Sucursal Iquitos.



Anexo N° 15

SAN MARTÍN: DEPÓSITOS ^{1/}
(Saldos en millones de soles)

	2021		2022											
	Nov.	Dic.	Ene.	Feb.	Mar.	Abr.	May.	Jun.	Jul.	Ago.	Set.	Oct.	Nov.	
A. BANCA MÚLTIPLE	1 218	1 232	1 189	1 146	1 119	1 095	1 099	1 100	1 112	1 122	1 140	1 140	1 137	A. BANCA MÚLTIPLE
B. EMPRESAS FINANCIERAS	16	15	15	15	14	14	15	15	15	16	16	16	16	B. EMPRESAS FINANCIERAS
C. CAJAS MUNICIPALES	334	322	318	314	302	297	303	311	325	325	322	314	320	C. CAJAS MUNICIPALES
D. CAJAS RURALES	0	0	0	0	0	0	0	0	0	0	0	0	0	D. CAJAS RURALES
E. BANCO DE LA NACIÓN	409	431	421	403	390	403	370	370	374	380	389	384	387	E. BANCO DE LA NACIÓN
DEPÓSITOS TOTALES	1 977	2 000	1 944	1 879	1 825	1 809	1 787	1 797	1 826	1 844	1 867	1 854	1 861	DEPÓSITOS TOTALES

1/ cifras preliminares.

Fuente: SBS y AFP.

Elaboración: BCRP - Sucursal Iquitos.

Anexo N° 16

SAN MARTÍN: CRÉDITO ^{1/}
(Saldos en millones de soles)

	2021		2022											
	Nov.	Dic.	Ene.	Feb.	Mar.	Abr.	May.	Jun.	Jul.	Ago.	Set.	Oct.		Nov.
A. BANCA MÚLTIPLE	2 053	2 060	2 061	2 076	2 091	2 103	2 115	2 126	2 130	2 141	2 138	2 148	2 140	A. BANCA MÚLTIPLE
B. EMPRESAS FINANCIERAS	211	215	216	220	226	228	232	234	233	237	240	246	252	B. EMPRESAS FINANCIERAS
C. CAJAS MUNICIPALES	701	714	722	740	759	767	772	779	787	796	808	812	826	C. CAJAS MUNICIPALES
D. CAJAS RURALES	11	11	12	12	12	12	12	12	12	13	13	13	14	D. CAJAS RURALES
E. EDPYMES	15	15	16	16	16	17	18	19	19	20	21	21	22	E. EDPYMES
F. BANCO DE LA NACIÓN ^{2/}	205	209	211	216	222	226	232	236	239	241	242	244	244	F. BANCO DE LA NACIÓN ^{2/}
G. AGROBANCO ^{3/}	43	40	39	37	37	38	38	37	38	38	38	38	38	G. AGROBANCO ^{3/}
TOTAL	3 239	3 264	3 276	3 318	3 364	3 391	3 420	3 444	3 459	3 485	3 500	3 524	3 535	TOTAL
Moneda Nacional	3 204	3 230	3 246	3 291	3 338	3 364	3 390	3 412	3 424	3 450	3 465	3 478	3 501	Moneda Nacional
Moneda Extranjera	34	33	30	27	26	28	30	32	35	35	36	46	34	Moneda Extranjera

1/ cifras preliminares.

2/ Solo considera los créditos de consumo e hipotecario.

3/ No considera los créditos a las demás empresas del Sistema Financiero.

Fuente: SBS y AFP.

Elaboración: BCRP - Sucursal Iquitos.

Anexo Nº 17

SAN MARTÍN: TASA DE MOROSIDAD ^{1/}
(En porcentaje)

ENTIDADES FINANCIERAS	2021		2022											ENTIDADES FINANCIERAS
	Nov.	Dic.	Ene.	Feb.	Mar.	Abr.	May.	Jun.	Jul.	Ago.	Set.	Oct.	Nov.	
Banca Múltiple	8,7	8,8	8,9	9,0	8,8	8,9	9,1	8,7	8,9	9,1	9,0	9,2	n.d.	Banca Múltiple
Empresas Financieras	4,1	3,9	3,6	3,9	4,0	3,9	4,3	4,4	4,6	4,6	4,2	4,2	n.d.	Empresas Financieras
Cajas Municipales	5,6	5,5	5,6	5,6	5,5	5,5	5,3	5,3	5,0	5,1	4,9	5,0	n.d.	Cajas Municipales
Cajas Rurales de Ahorro y Crédito	14,2	13,0	13,0	13,8	13,8	15,6	16,7	14,7	15,2	12,9	14,2	15,2	n.d.	Cajas Rurales de Ahorro y Crédito
EDPYMEs	4,2	4,3	4,3	4,2	3,8	4,3	4,6	4,4	4,7	4,8	4,4	4,9	n.d.	EDPYMEs
Banco de la Nación ^{2/}	2,8	2,8	2,7	2,6	2,6	2,4	2,4	2,5	2,5	2,7	2,8	2,9	n.d.	Banco de la Nación ^{2/}
Agrobanco ^{3/}	77,1	74,4	74,0	71,8	70,9	69,9	69,2	68,3	68,0	67,6	66,2	65,7	n.d.	Agrobanco ^{3/}
TOTAL	8,3	8,2	8,2	8,2	8,0	8,0	8,1	7,9	7,9	8,1	7,9	8,0	n.d.	TOTAL

1/ Cifras preliminares, calculadas en base a: (créditos vencidos + créditos en cobranza judicial) / colocaciones brutas.

2/ Solo considera los créditos de consumo e hipotecario.

3/ No considera los créditos a las demás empresas del Sistema Financiero.

Fuente: SBS y AFP.

Elaboración: BCRP - Sucursal Iquitos.