

BANCO CENTRAL DE RESERVA DEL PERÚ
SUCURSAL IQUITOS



SAN MARTÍN: Síntesis de Actividad Económica
SETIEMBRE 2022¹

Departamento de Estudios Económicos

¹ En el presente informe participaron Mario López y Fritz Alva.

ÍNDICE

	<i>Página</i>
RESUMEN EJECUTIVO.....	3
I. ACTIVIDAD PRODUCTIVA.....	5
1. Actividad primaria.....	5
1.1 Sector agropecuario.....	5
1.2 Sector pesca.....	6
2. Otros indicadores sectoriales.....	7
2.1 Sector manufactura.....	7
2.2 Despachos de cemento.....	8
2.3 Arribos de turistas a establecimientos de hospedaje.....	8
II. ASPECTOS LABORALES.....	9
1. Empleo.....	9
III. SECTOR EXTERNO.....	10
1. Exportaciones.....	10
IV. CRÉDITO Y DEPÓSITOS.....	10
1. Crédito.....	10
2. Depósitos.....	12
V. EJECUCIÓN DEL PRESUPUESTO DE GASTOS DEL GOBIERNO GENERAL.....	14
1. Gasto corriente no financiero.....	14
2. Inversión pública.....	14
VI. ANEXOS.....	17

RESUMEN EJECUTIVO

Principales hechos de importancia

- El sector **agropecuario** decreció en 4,2 por ciento interanual en setiembre, por el desempeño negativo del subsector agrícola (-4,9 por ciento) y del subsector pecuario (-0,6 por ciento); mientras que, el sector **pesca** retrocedió en 14,4 por ciento interanual en setiembre, impulsado por la menor crianza en piscigranjas de las especies paco, gamitana y tilapia, principalmente.
- En **otros indicadores de actividad económica** se observaron variaciones positivas en inversión pública (35,2 por ciento), crédito total (9,9 por ciento) y despachos de cemento (3,9 por ciento); pero cayó manufactura (-9,9 por ciento).

Actividad primaria

- El sector **agropecuario** decreció en 4,2 por ciento interanual en setiembre, por el desempeño negativo del subsector agrícola (-4,9 por ciento) y del subsector pecuario (-0,6 por ciento). Sin embargo, en el periodo enero-setiembre, la producción agropecuaria acumula un crecimiento de 1,1 por ciento interanual.
- La **producción interna de pescado** retrocedió en 14,4 por ciento interanual en setiembre, impulsado por la menor crianza en piscigranjas de las especies paco, gamitana y tilapia, principalmente. En el periodo enero-setiembre, la producción interna de pescado acumuló un crecimiento de 1,5 por ciento interanual.

Otros indicadores de actividad económica

- La **manufactura** decreció 9,9 por ciento interanual en setiembre, debido al desempeño negativo de la industria no primaria; con ello, en el período enero-setiembre se registra una reducción de 5,1 por ciento interanual.
- Los **despachos de cemento**, setiembre de 2022, registraron un incremento de 3,9 por ciento comparado con similar mes del año anterior; así, los despachos totalizaron 21 333 toneladas. En el periodo enero-setiembre, los despachos de cemento se redujeron en 16,7 por ciento interanual.
- El número de **arribos de turistas a establecimientos de hospedaje**, en julio 2022, fue 8,6 por ciento menos que el número registrado en julio de 2021, debido al menor flujo de turistas nacionales. Así, el turismo interno decreció en 10,5 por ciento; mientras que, el receptivo se incrementó en 137,7 por ciento.
- El **empleo** en empresas privadas formales de 10 y más trabajadores en Tarapoto se expandió en 1,7 por ciento interanual en diciembre de 2019, impulsado por los mayores requerimientos de personal en la actividad económica comercio; con ello, en el periodo enero-diciembre de 2019, el empleo en Tarapoto acumuló un crecimiento de 3,8 por ciento interanual, sostenido por el dinamismo de las actividades económicas comercio y servicios.
- El **crédito total** registró un saldo de S/ 3 500 millones y un crecimiento de 9,9 por ciento interanual. La banca múltiple representó el 61,1 por ciento de los créditos, registrando un incremento de 5,2 por ciento; las instituciones no bancarias participaron del 30,9 por ciento de las colocaciones y expandieron sus saldos en 18,5 por ciento, destacando el crecimiento de las cajas municipales (19,1 por ciento) y de las empresas financieras (13,7 por ciento).

- La **inversión pública** creció 35,2 por ciento en setiembre, debido al mayor dinamismo en dos de los tres niveles de gobierno; así, en el Gobierno Regional se incrementó en 126,9 por ciento y en los Gobiernos Locales se expandió en 17,5 por ciento; contrariamente, en el Gobierno Nacional se contrajo en 0,6 por ciento.
- Entre los proyectos con mayor monto devengado: el **Gobierno Nacional** invirtió S/ 4,5 millones en el mejoramiento de la carretera Rodríguez de Mendoza-La Calzada; S/ 2,4 millones en el mejoramiento de la carretera Chimbote-Tocache; S/ 1,6 millones en el mejoramiento de la escuela técnica superior de Suboficiales de la Policía Nacional del Perú, en la provincia de San Martín; entre otros. El **Gobierno Regional** invirtió S/ 3,5 millones en el mejoramiento y creación del camino vecinal que une el sector Chambira y el Caserío San Juan del Caño, en la provincia de Mariscal Cáceres; S/ 3,4 millones en el mejoramiento del camino vecinal Buenos Aires – Santa Catalina – Flor de Mayo, en el distrito de Moyobamba; S/ 3,2 millones en la construcción del camino vecinal de acceso de San José al centro poblado Cristiano García Carhuapoma, en el distrito de San Rafael; entre otros. Los **Gobiernos Locales** colocaron S/ 8,8 millones en el mejoramiento del servicio de protección frente a inundaciones y erosión hídrica en el margen izquierdo del río Huallaga, en la localidad de Juanjuí; S/ 5,9 millones en el mejoramiento del sistema de agua potable y alcantarillado en la ciudad de Cajamarca; S/ 4,3 millones en la creación del servicio de protección frente a inundaciones, en el distrito de Shamboyacu; entre otros.

Cuadro N° 1
SAN MARTÍN: OTROS INDICADORES DE ACTIVIDAD ECONÓMICA

(Variación % respecto a similar mes del año anterior)

	Abr.22	May.22	Jun.22	Jul.22	Ago.22	Set.22
Producción industrial 1/	↑ 6,6	↓ -9,3	↓ -14,4	↓ -9,0	↓ -7,2	↓ -9,9
Despachos de cemento 1/	↓ -23,0	↓ -20,7	↓ -11,3	↓ -10,4	↓ -9,8	↑ 3,9
Arribos a los establecimientos hospedaje	↑ 24,9	↑ 25,9	↑ 20,2	↓ -8,6	n.d.	n.d.
Crédito total	↑ 7,7	↑ 8,5	↑ 9,5	↑ 9,7	↑ 10,1	↑ 9,9
Crédito de consumo	↑ 17,0	↑ 18,7	↑ 18,7	↑ 18,8	↑ 19,5	n.d.
Crédito hipotecario	↑ 6,5	↑ 7,5	↑ 8,7	↑ 9,1	↑ 8,0	n.d.
Inversión pública 1/	↑ 24,4	↓ -4,7	↓ -8,5	↑ 39,1	↑ 40,8	↑ 35,2

1/ En términos reales.

Fuentes: SBS y AFP, MEF, MINCETUR y DIREPRO.

Elaboración: BCRP, Sucursal Iquitos. Departamento de Estudios Económicos.

I. ACTIVIDAD PRODUCTIVA

1. Actividad primaria

1.1 Sector agropecuario

- El sector agropecuario decreció en 4,2 por ciento interanual en setiembre, por el desempeño negativo del subsector agrícola (-4,9 por ciento) y del subsector pecuario (-0,6 por ciento), vinculado a menores áreas cosechadas de cultivos orientados tanto al mercado interno como a la industria. Sin embargo, en el periodo enero-setiembre, la producción agropecuaria acumula un crecimiento de 1,1 por ciento interanual.

Cuadro N° 2
SAN MARTÍN: PRODUCCIÓN DE PRINCIPALES PRODUCTOS AGROPECUARIOS^{1/}
(Toneladas)

Sub-sectores	Estructura Porcentual 2019 ^{2/}	Setiembre				Enero - Setiembre			
		2021	2022	Var. %	Contribución ^{3/}	2021	2022	Var. %	Contribución ^{3/}
AGRÍCOLA	85,2			-4,9	-4,1			1,1	1,0
Orientado a la industria	41,1			-5,3	-1,6			0,3	0,1
Caña de azúcar	0,5	14 454	13 777	-4,7	0,0	136 314	116 297	-14,7	-0,1
Palma aceitera	6,1	40 409	47 078	16,5	1,3	303 237	362 517	19,5	1,0
Maíz amarillo duro	3,3	2 245	1 605	-28,5	-0,3	126 581	149 210	17,9	0,8
Cacao	12,5	4 412	4 589	4,0	0,6	47 687	49 066	2,9	0,4
Café	18,7	2 308	1 255	-45,6	-3,1	77 162	69 536	-9,9	-2,0
Orientado al mercado interno	44,0			-4,7	-2,5			1,9	0,9
Arroz cáscara	28,5	66 650	61 879	-7,2	-2,4	637 179	660 310	3,6	1,0
Yuca	1,3	7 363	7 855	6,7	0,1	74 998	76 963	2,6	0,0
Plátano	6,1	39 186	36 881	-5,9	-0,5	338 545	343 856	1,6	0,1
Naranja	0,9	2 735	3 577	30,8	0,2	65 224	71 023	8,9	0,1
Piña	0,1	1 955	1 440	-26,4	-0,1	14 480	13 038	-10,0	0,0
Papaya	0,3	2 067	2 282	10,4	0,0	19 998	20 627	3,1	0,0
Otros	6,7	294 534	293 131	1,4	0,1	2 819 611	2 692 485	-5,8	-0,4
PECUARIO	14,8			-0,6	-0,1			0,9	0,1
Carne de aves ^{4/}	8,5	3 716	3 676	-1,1	-0,1	35 996	36 417	1,2	0,1
Carne de porcino ^{4/}	0,7	312	312	0,0	0,0	2 947	3 003	1,9	0,0
Carne de vacuno ^{4/}	2,4	925	925	0,0	0,0	8 420	8 323	-1,1	0,0
Huevo	2,0	1 264	1 265	0,1	0,0	10 478	10 729	2,4	0,0
Leche	1,3	2 657	2 657	0,0	0,0	26 510	26 484	-0,1	0,0
Otros ^{4/}	0,0	12	12	0,1	0,0	113	108	-4,0	0,0
SECTOR AGROPECUARIO	100,0			-4,2	-4,2			1,1	1,1

1/ Cifras preliminares.

2/ Estimado a precios de 2007.

3/ En base a la estructura porcentual de similar periodo de 2020.

4/ Peso de animal en pie.

Fuente: DRASAM y MIDAGRI.

Elaboración: BCRP, Sucursal Iquitos. Departamento de Estudios Económicos.

- El subsector agrícola cayó en 4,9 por ciento interanual en setiembre, debido a las menores áreas cosechadas de café, arroz cáscara, y plátano, principalmente. Sin embargo, en el periodo enero-setiembre, la producción agrícola acumula un crecimiento de 1,1 por ciento.
- El subsector pecuario registró una caída de 0,6 por ciento interanual en setiembre, inducido por la menor producción de carne de aves; sin embargo, en el periodo enero-setiembre, la producción pecuaria acumula un crecimiento de 0,9 por ciento.
- En el periodo agosto-setiembre de la campaña 2022-2023, las siembras se redujeron en 7,4 por ciento (3 003 hectáreas menos) frente a similar periodo de la campaña anterior, debido a la menor área agrícola de maíz amarillo duro, arroz cáscara y yuca, principalmente, debido a menores áreas disponibles.

Cuadro N° 3
SAN MARTÍN: SUPERFICIE SEMBRADA 1/
 (Hectáreas)

	Campaña Agrícola ^{2/}		Variación	
	2021/2022	2022/2023	Absoluta	Porcentual
CULTIVOS TRANSITORIOS	38 778	36 576	-2 203	- 5,7
Arroz cáscara	18 731	18 382	- 349	- 1,9
Maíz amarillo	17 996	16 535	-1 462	- 8,1
Maní	58	150	92	158,6
Yuca	1 255	1 017	- 238	- 18,9
Frijol grano seco	365	179	- 186	- 51,0
Frijol chichlayo	209	194	- 15	- 7,2
Otros	165	120	- 46	- 27,6
CULTIVOS PERMANENTES	1 746	946	- 801	- 45,8
Palma aceitera	0	0	0	-
Plátano	615	442	- 173	- 28,1
Papaya	3	3	0	0,0
Café	126	195	69	54,8
Cacao	248	126	- 122	- 49,2
Otros	754	180	- 575	- 76,2
Total	40 524	37 521	-3 003	- 7,4

1/ Cifras preliminares.

2/ De agosto a setiembre.

Fuente: DRASAM.

Elaboración: BCRP, Sucursal Iquitos. Departamento de Estudios Económicos

1.2 Sector pesca

- La producción interna de pescado retrocedió en 14,4 por ciento interanual en setiembre, impulsado por la menor crianza en piscigranjas de las especies paco, gamitana y tilapia, principalmente.

Cuadro N° 4
SAN MARTÍN: PRODUCCIÓN PESQUERA ^{1/}
 (Toneladas)

	Setiembre		Var. %	Enero - Setiembre		Var. %
	2021	2022		2021	2022	
Producción Interna	257	221	-14,4	2 287	2 320	1,5
Fresco	257	221	-14,4	2 287	2 320	1,5
Tilapia	137	128	-6,5	1 220	1 188	-2,6
Gamitana	24	9	- 60,7	212	371	75,1
Camaron gigante	2	2	30,8	18	19	10,7
Paco	83	69	-16,6	734	635	-13,6
Paiche	0	0	-100,0	4	2	-57,9
Boquichico	5	6	32,1	35	44	27,6
Otras especies	8	6	-24,1	64	62	-4,0
SECTOR PESCA ^{1/}			-14,4			1,5

1/ Estimado a precios de 2007. Cifras preliminares.

Fuente: DIREPRO.

Elaboración: BCRP, Sucursal Iquitos. Departamento de Estudios Económicos.

- En el periodo enero-setiembre, la producción interna de pescado acumuló un crecimiento de 1,5 por ciento interanual, explicado por la mayor crianza en piscigranjas de gamitana, boquichico y camarón gigante; a pesar de la menor pesca de otras especies en los ríos Huallaga, Mayo y Saposoa.

2. Otros indicadores sectoriales

2.1 Sector manufactura

- La actividad manufacturera decreció 9,9 por ciento interanual en setiembre, debido al desempeño negativo de la industria no primaria; con ello, en el período enero-setiembre se registra una reducción de 5,1 por ciento interanual.
- La industria primaria no registró indicador de desempeño en setiembre, ante la ausencia de producción de biodiesel en la planta de Tocache.

Cuadro N° 5
SAN MARTÍN: ÍNDICE DE VOLUMEN FÍSICO MANUFACTURERO 1/
(Var. % real respecto a similar periodo del año anterior)

Ramas de actividad	Estructura % 2017 ^{2/}	Setiembre		Enero - Setiembre	
		Var. %	Contribución 3/	Var. %	Contribución3/
MANUFACTURA PRIMARIA	2,7	-	-	-	-
Biodiesel	2,7	-	-	-	-
MANUFACTURA NO PRIMARIA	97,3	-9,9	-9,9	-5,1	-5,1
Aceite y manteca	56,2	-11,2	-7,9	-4,3	-3,0
Queso y mantequilla	3,1	-	-	-	-
Chocolates	1,2	-100,0	-0,4	-97,5	-0,2
Bebidas gaseosas	4,6	-	-	-	-
Madera aserrada	1,7	9,3	0,2	65,5	1,0
Jabón	3,7	33,1	0,9	5,9	0,2
Ladrillos, bloques y adoquines	0,5	-	-	-	-
Cemento	26,3	-11,4	-2,7	-12,1	-3,1
SECTOR MANUFACTURA	100,0	-9,9	-9,9	-5,1	-5,1

1/ Cifras preliminares.

2/ Estimado a precios de 2007.

3/ En base a la estructura porcentual de similar periodo de 2020.

Fuente: DIREPRO y Empresas.

Elaboración: BCRP, Sucursal Iquitos. Departamento de Estudios Económicos.

- La industria no primaria registró una contracción de 9,9 por ciento interanual en setiembre, sustentada por la menor producción de aceite, manteca, cemento y chocolates; en ese sentido, para el período enero-setiembre, hubo una disminución de 5,1 por ciento interanual, explicado por la menor producción de aceite, manteca, cemento y chocolates.

Gráfico N° 1
SAN MARTÍN: IVF MANUFACTURA NO PRIMARIA
(Var. % real respecto a similar periodo del año anterior)

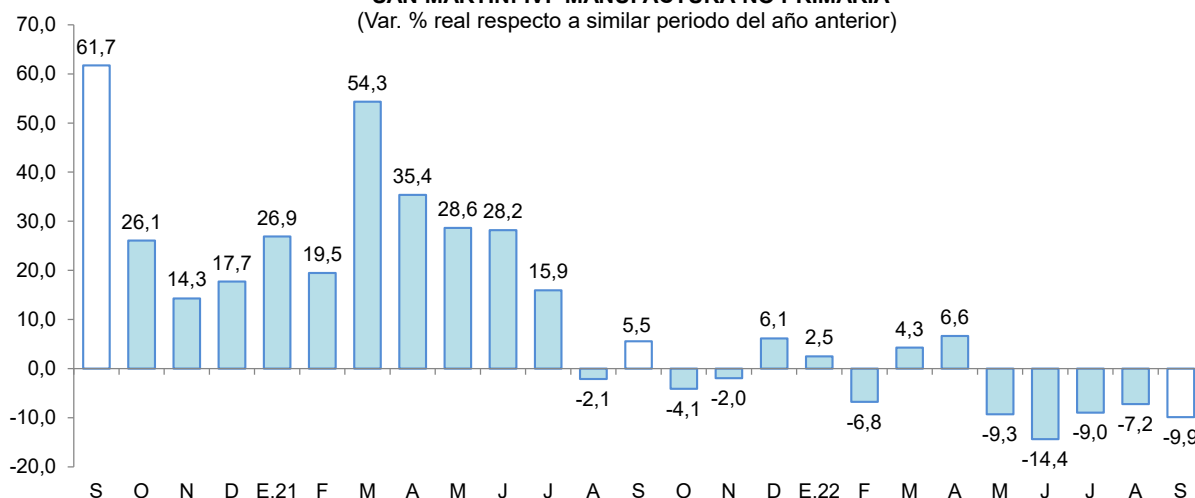

Fuente: DIREPRO y EMPRESAS

Elaboración: BCRP, Sucursal Iquitos. Departamento de Estudios Económicos.



2.2 Despachos de cemento

- Los despachos de cemento, en setiembre de 2022, registraron un incremento de 3,9 por ciento comparado con similar mes del año anterior, en parte, por la mayor inversión pública por parte del gobierno regional y los gobiernos locales. Así, los despachos totalizaron 21 333 toneladas.
- En el periodo enero-setiembre, los despachos de cemento se redujeron en 16,7 por ciento interanual, en parte, ante el menor gasto en obras públicas por parte de los gobiernos locales (-20,2 por ciento).

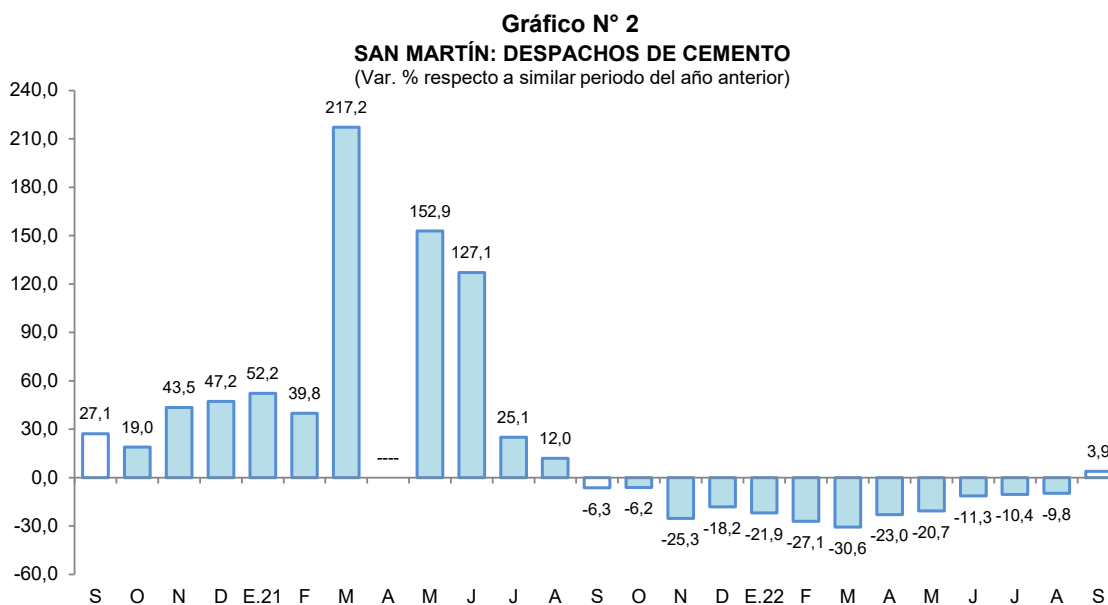

Fuente: Cementos Pacasmayo y Cementos Selva.
Elaboración: BCRP, Sucursal Iquitos. Departamento de Estudios Económicos.

2.3 Arribos de turistas a establecimientos de hospedaje

- Según MINCETUR, el número de arribos de turistas a los establecimientos de hospedaje, en julio 2022, fue 8,6 por ciento menos que el número registrado en julio de 2021, debido al menor flujo de turistas nacionales. Así, el turismo interno decreció en 10,5 por ciento; mientras que, el receptivo se incrementó en 137,7 por ciento.

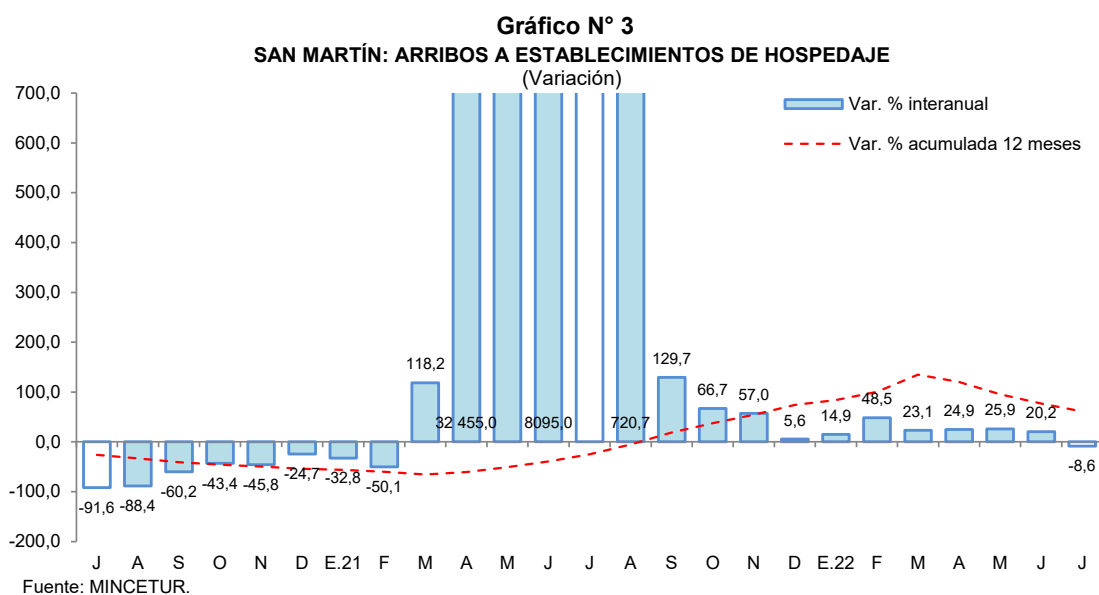

Fuente: MINCETUR.

- En el periodo enero-julio de 2022, el número de arribos de turistas registró un aumento de 19,0 por ciento interanual, debido a la reducción de restricciones de movilidad y transporte de pasajeros por el COVID-19 durante similar periodo del año 2021.

II. ASPECTOS LABORALES

1. Empleo

- El empleo en empresas privadas formales de 10 y más trabajadores en Tarapoto registró un incremento de 1,7 por ciento interanual en diciembre de 2019, explicado por el mayor requerimiento de trabajadores en una de las cinco ramas de actividad económica: comercio (9,9 por ciento).

Cuadro N° 6
CIUDAD DE TARAPOTO: ÍNDICE MENSUAL DE EMPLEO EN EMPRESAS PRIVADAS FORMALES DE 10 A MÁS TRABAJADORES, POR RAMA DE ACTIVIDAD^{1/}

(Octubre 2010=100)

Rama de Actividad	Diciembre			Enero - Diciembre		
	2018	2019	Var. %	2018	2019	Var. %
Primaria ^{2/}	126,2	118,6	-6,0	123,5	119,2	-3,5
Manufactura	90,5	78,9	-12,9	89,6	81,8	-8,6
Comercio	151,1	166,1	9,9	142,8	160,2	12,2
Transporte y Comunicaciones	150,9	143,5	-4,9	151,1	146,3	-3,2
Servicios ^{3/}	137,4	137,4	0,0	134,7	137,2	1,9
Total	136,1	138,4	1,7	132,1	137,1	3,8

Nota: La información corresponde al primer día de cada mes.

1/ Cifras preliminares.

2/ Conformada por las subramas agricultura, pesca e hidrocarburos.

3/ Conformada por las subramas servicios prestados a empresas, restaurantes y hoteles, establecimientos financieros, enseñanza, servicios sociales y comunales; y electricidad, gas y agua.

Fuente: MTPE – Encuesta Nacional de Variación Mensual del Empleo (ENVME).

Elaboración: BCRP, Sucursal Iquitos. Departamento de Estudios Económicos.

- En el periodo enero-diciembre de 2019, el empleo en empresas privadas formales acumuló un crecimiento promedio de 3,8 por ciento interanual, explicado por la mayor solicitud de puestos de trabajo en las ramas de actividad económica de comercio y servicios.

Gráfico N° 4
CIUDAD DE TARAPOTO: EMPLEO FORMAL URBANO EN EMPRESAS DE 10 A MÁS TRABAJADORES (Año base octubre 2010=100)
 (Var. % respecto a similar periodo del año anterior)

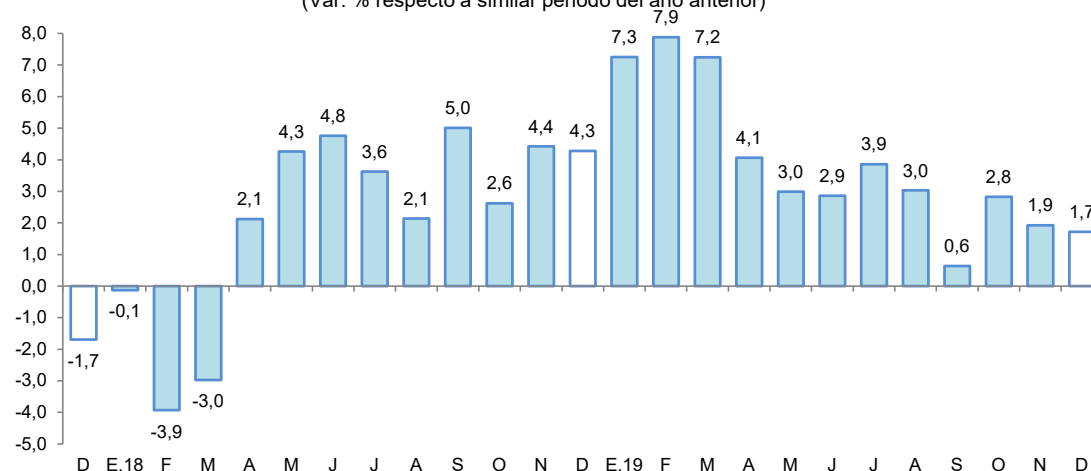

Fuente: MTPE – Encuesta Nacional de Variación Mensual del Empleo (ENVME).



III. SECTOR EXTERNO

1. Exportaciones

- Las exportaciones totalizaron US \$20,3 millones en setiembre, lo cual representa un incremento de 25,3 por ciento con respecto a similar mes del año anterior, debido a las mayores ventas de productos tradicionales y no tradicionales; con ello, en el periodo enero-setiembre, acumularon un crecimiento de 43,6 por ciento interanual, influyendo las mayores transacciones de café, cacao en grano, aceite vegetal y conservas de palmito, principalmente.

Cuadro N° 7
SAN MARTÍN: EXPORTACIONES POR GRUPO DE PRODUCTOS ^{1/}
 (Valor FOB en millones de US\$)

Tipo	Estructura % 2020	Setiembre			Enero-Setiembre		
		2021	2022	Var. %	2021	2022	Var. %
PRODUCTOS TRADICIONALES	12,1	4,6	6,6	43,5	22,4	35,0	56,3
Pesqueros	0,0	0,0	0,0	-	0,0	0,0	-
Agrícolas	12,1	4,6	6,6	43,5	22,4	35,0	56,3
PRODUCTOS NO TRADICIONALES	87,9	11,6	13,7	18,1	70,4	98,4	39,8
Agropecuarios	85,9	11,3	13,6	20,4	68,2	95,7	40,3
Pesqueros	0,0	0,0	0,0	-	0,0	0,0	-
Maderas y sus manufacturas	0,7	0,1	0,0	-100,0	1,1	0,3	-72,7
Resto	1,3	0,3	0,1	-66,7	1,2	2,3	91,7
TOTAL EXPORTACIONES	100,0	16,2	20,3	25,3	92,8	133,3	43,6

^{1/} Cifras preliminares.

Fuente: SUNAT

Elaboración: BCRP, Sucursal Iquitos. Departamento de Estudios Económicos.

- Las exportaciones de productos tradicionales en setiembre crecieron 43,5 por ciento interanual, debido a las mayores ventas de café en grano; con ello, en el periodo enero-setiembre, acumularon un crecimiento de 56,3 por ciento con respecto a similar periodo del año anterior.
- Las exportaciones de productos no tradicionales en setiembre se incrementaron 18,1 por ciento con respecto a similar mes del año anterior, inducidas por las mayores transacciones de productos agropecuarios, entre ellos se encuentran: cacao en grano, aceite crudo y refinado de palma, arroz, entre otros. De esta manera, en el periodo enero-setiembre, acumularon un crecimiento de 39,8 por ciento interanual.
- En el mes de setiembre, los principales mercados de destino fueron: Holanda (15,8 por ciento), Chile (15,8 por ciento), Indonesia (12,6 por ciento), Estados Unidos (11,3 por ciento) y Suecia (9,7 por ciento); el primero adquirió cacao en grano y conservas de palmito; el segundo, aceite refinado de palma y estearina de palma; el tercero, cacao en grano; el cuarto, café en grano y conservas de palmito; el quinto, café en grano.

IV. CRÉDITO Y DEPÓSITOS

1. Crédito

- En setiembre, los créditos en San Martín registraron un saldo de S/ 3 500 millones y un crecimiento de 9,9 por ciento interanual. La banca múltiple representó el 61,1 por ciento de los créditos, registrando un incremento de 5,2 por ciento; las instituciones no bancarias participaron del 30,9 por ciento de las colocaciones y expandieron sus saldos en 18,5 por ciento, destacando el crecimiento de las cajas municipales (19,1 por ciento) y de las empresas financieras (13,7 por ciento).

Cuadro N° 8
San Martín: Crédito Nominal - Setiembre 2022

	Estructura % Set-22	Saldo en millones de soles		Tasa de crecimiento (%)	
		Ago-22	Set-22	Mes	12 Meses
Banco de la Nación	6,9	241	242	0,7	21,9
Agrobanco	1,1	38	38	1,9	-9,4
Banca Múltiple	61,1	2 141	2 138	-0,1	5,2
Instituciones No Bancarias	30,9	1 066	1 082	1,5	18,5
Financieras	6,9	237	240	1,6	13,7
Cajas Municipales	23,1	796	808	1,4	19,1
Cajas Rurales	0,4	13	13	1,6	29,4
Edpymes	0,6	20	21	2,2	58,8
Arrendamiento Financiero	0,0	0	0	-	-
TOTAL	100,0	3 485	3 500	0,4	9,9
MN	99,0	3 450	3 465	0,4	10,0
ME	1,0	35	36	0,1	3,7
ME (Mill. US\$)		9	9	-3,3	7,7

Fuente: SBS y AFP

Elaboración: BCRP - Sucursal Iquitos. Departamento de Estudios Económicos.

- La ratio crédito/depositos pasó de 1,60 en setiembre del año anterior a 1,88 en setiembre de 2022, es decir, aumentó en 0,28 puntos porcentuales, lo que significa que el crecimiento de los créditos fue mayor que el registrado por los depósitos; además, una ratio mayor que la unidad, indica que San Martín es un demandante neto de crédito.

Gráfico N° 5

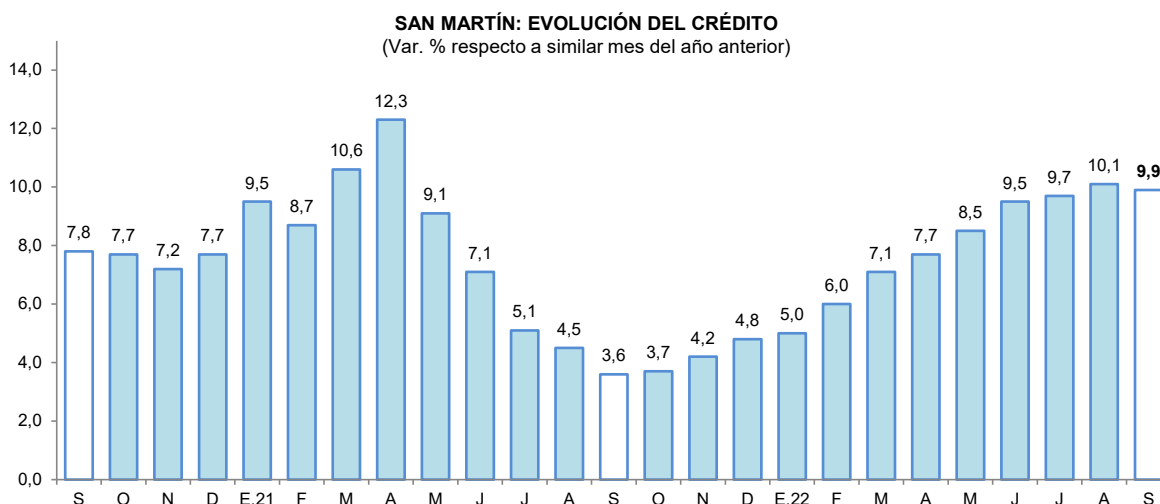

Fuente: SBS y AFP.

- Por tipo de moneda, los créditos estuvieron conformados un 99,0 por ciento en moneda nacional, alcanzando una expansión del 10,0 por ciento respecto al comparativo interanual; por su lado, las colocaciones en moneda extranjera representaron el 1,0 por ciento del total y crecieron 3,7 por ciento; con ello, la participación de la moneda nacional creció en 0,1 puntos porcentuales con respecto a setiembre de 2021, en detrimento de la participación en moneda extranjera.



Gráfico N° 6
SAN MARTÍN: EVOLUCIÓN DEL CRÉDITO POR TIPO DE MONEDA
 (Var. % respecto a similar mes del año anterior)

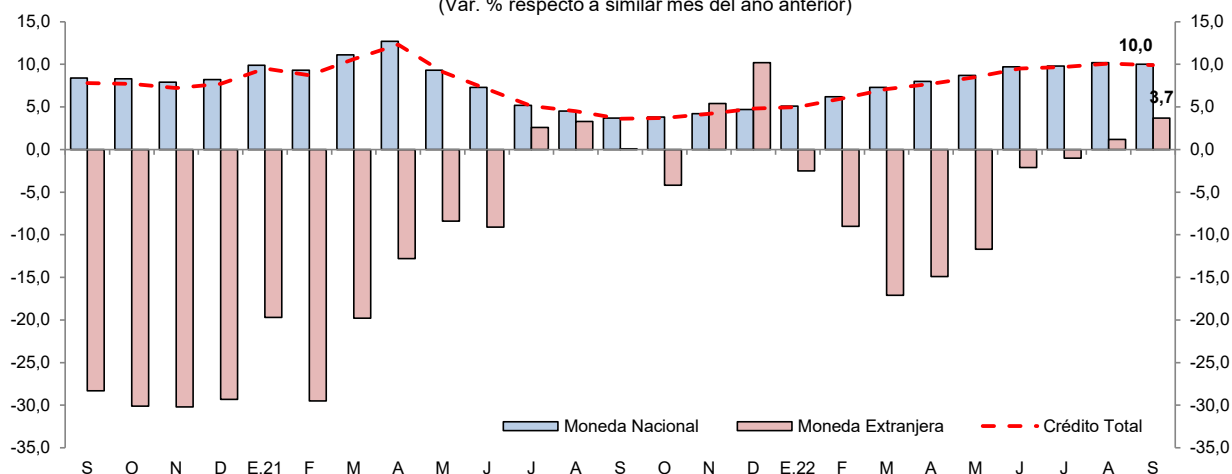

Fuente: SBS y AFP.

- La tasa de morosidad en agosto de 2022 fue de 8,1 por ciento, menor en 0,7 puntos porcentuales frente a similar mes del año anterior. Asimismo, la tasa de morosidad de las cajas municipales (5,1 por ciento) se redujo en 1,2 puntos porcentuales; pero en la banca múltiple (9,1 por ciento) se incrementó en 0,2 puntos porcentuales respecto a agosto del año anterior.

Gráfico N° 7
SAN MARTÍN: TASA DE MOROSIDAD 1/
 (Porcentaje)

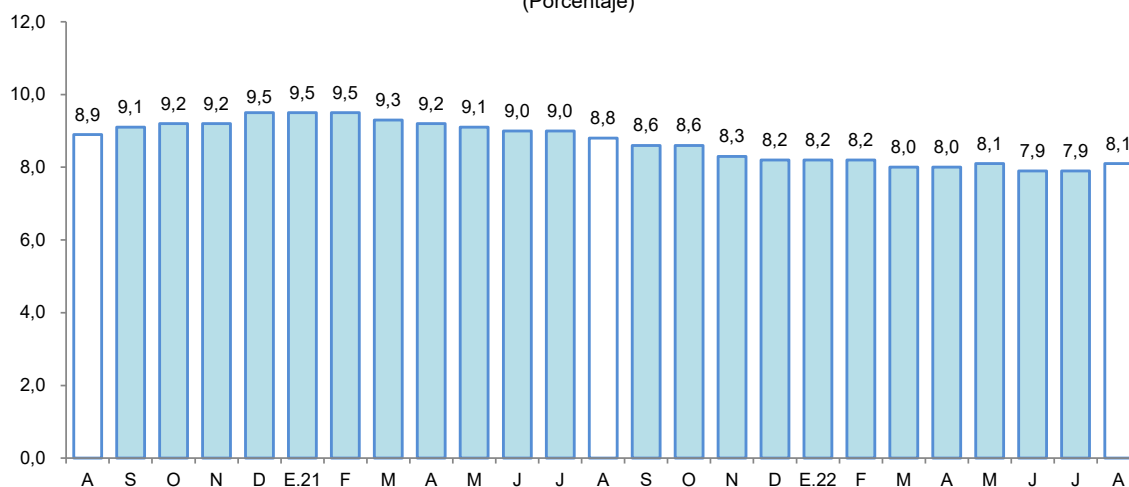

1/ preliminar, calculado en base a: (créditos vencidos + créditos en cobranza judicial) / colocaciones brutas.

Fuente: SBS y AFP.

2. Depósitos

- Al finalizar el mes de setiembre, el saldo de depósitos sumó S/ 1 867 millones, lo que significó una caída de 6,5 por ciento interanual. Por modalidad de captación, los depósitos de ahorro, a la vista y a plazo representaron el 60,2; 25,3 y; 14,5 por ciento del total, respectivamente. Registrando una expansión los depósitos a plazo (39,4 por ciento); mientras que, los depósitos a la vista (-25,0 por ciento) y los depósitos de ahorro (-4,1 por ciento) registraron caídas. Por tipo de moneda, en moneda nacional se redujo en 7,2 por ciento; sin embargo, en moneda extranjera creció 1,3 por ciento.

Cuadro N° 9
San Martín: Depósito Nominal - Setiembre 2022

	Estructura % Set-22	Saldo en millones de soles		Tasa de crecimiento (%)	
		Ago-22	Set-22	Mes	12 Meses
Banco de la Nación	20,8	380	389	2,3	-5,7
Banca Múltiple	61,1	1 122	1 140	1,6	-7,6
Instituciones No Bancarias	18,1	342	338	-1,2	-3,4
Financieras	0,8	16	16	-3,1	1,6
Cajas Municipales	17,2	325	322	-1,1	-3,7
Cajas Rurales	0,0	0	0	-3,8	136,9
TOTAL	100,0	1 844	1 867	1,2	-6,5
Vista	25,3	476	472	-1,0	-25,0
Ahorro	60,2	1 107	1 125	1,6	-4,1
A plazo	14,5	261	270	3,7	39,4
MN	90,0	1 652	1 680	1,7	-7,2
ME	10,0	192	187	-2,8	1,3
ME (Mill. US\$)		50	47	-6,2	5,1

Fuente: SBS y AFP

Elaboración: BCRP - Sucursal Iquitos. Departamento de Estudios Económicos.

- La banca múltiple canalizó el 61,1 por ciento de los depósitos, reduciéndose en 7,6 por ciento; las instituciones no bancarias participaron del 18,1 por ciento del total y sus saldos se redujeron en 3,4 por ciento, explicados por la menor captación de las cajas municipales (-3,7 por ciento). Por su lado, el Banco de la Nación participa con el 20,8 por ciento del total y sus saldos se redujeron en 5,7 por ciento interanual.

Gráfico N° 8
SAN MARTÍN: EVOLUCIÓN DE LOS DEPÓSITOS
(Var. % respecto a similar mes del año anterior)

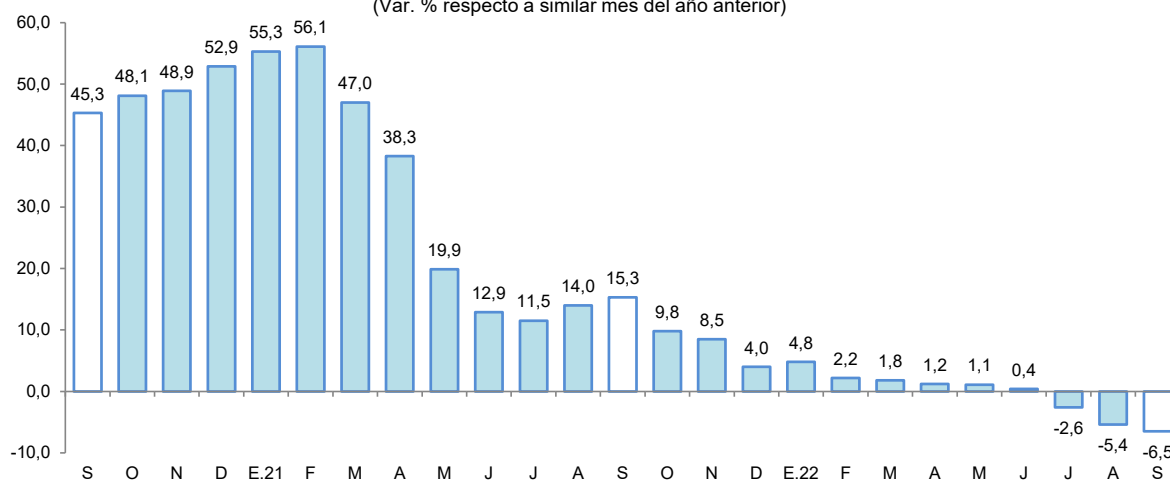

Fuente: SBS

- El coeficiente de dolarización fue de 10,0 por ciento, mayor en 0,8 puntos porcentuales a la tasa registrada en setiembre del año anterior. Cabe señalar que, la menor liquidez en moneda nacional fue impulsada por los menores depósitos a la vista y de ahorro; mientras que, la expansión en moneda extranjera fue motivada por los mayores depósitos a plazo.



Gráfico N° 9
SAN MARTÍN: EVOLUCIÓN DE LOS DEPÓSITOS POR TIPO DE MONEDA
 (Var. % respecto a similar mes del año anterior)

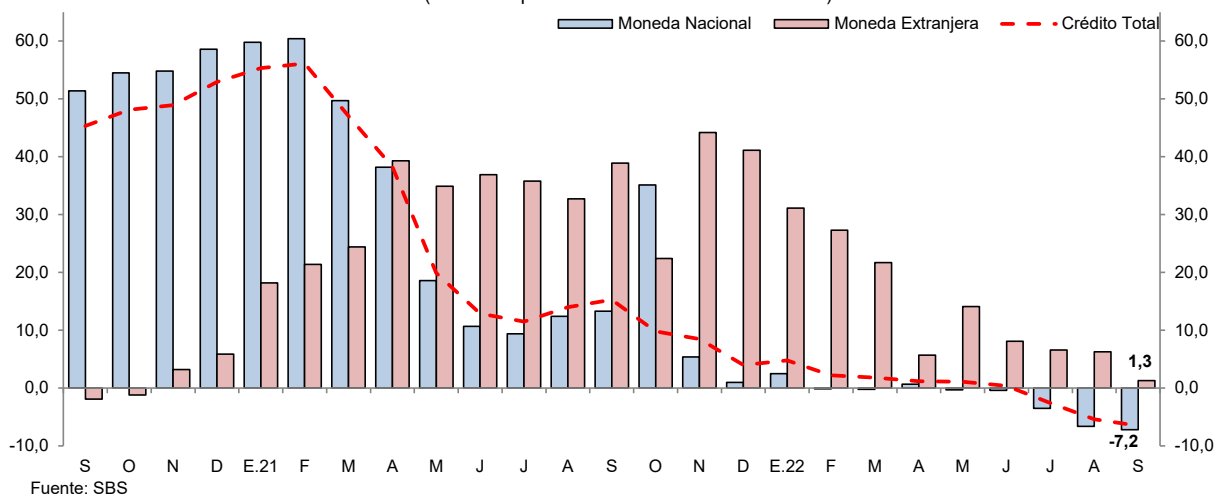

V. EJECUCIÓN DEL PRESUPUESTO DE GASTOS DEL GOBIERNO GENERAL

1. Gasto corriente no financiero

- El gasto corriente no financiero se redujo en 34,2 por ciento interanual en setiembre, explicado por los menores gastos en los tres niveles de gobierno; así, el Gobierno Nacional lo redujo en 57,6 por ciento, debido a menores transferencias y menor gasto en bienes y servicios; los Gobiernos Locales lo disminuyeron en 17,3 por ciento, sustentado por menores gastos en la compra de bienes y contratación de servicios; y el Gobierno Regional lo disminuyó en 11,0 por ciento, explicado por menores transferencias.
- En el periodo enero-setiembre, el gasto corriente no financiero registró un crecimiento de 2,5 por ciento interanual, debido a los mayores gastos acumulados del Gobierno Nacional (5,7 por ciento) y del Gobierno Regional (1,6 por ciento); ya que los Gobiernos Locales redujeron su gasto en 1,9 por ciento.

Cuadro N° 10
SAN MARTÍN: GASTO CORRIENTE NO FINANCIERO ^{1/}
 (Millones de soles)

	Setiembre			Enero - Setiembre		
	2021	2022	Var. % real	2021	2022	Var. % real
Gobierno nacional	137,3	63,2	- 57,6	660,0	753,2	5,7
Gobierno regional	116,0	112,1	- 11,0	950,6	1 040,6	1,6
Gobiernos locales	30,2	27,1	- 17,3	269,0	284,7	- 1,9
Total	283,4	202,3	- 34,2	1 879,7	2 078,4	2,5

1/ Información actualizada al 31 de octubre de 2022.

Fuente: MEF.

Elaboración: BCRP, Sucursal Iquitos.

2. Inversión pública

- La inversión pública creció 35,2 por ciento en setiembre, debido al mayor dinamismo en dos de los tres niveles de gobierno; así, en el Gobierno Regional se incrementó en 126,9 por ciento, explicado por la mayor ejecución de obras en los sectores de transporte, salud, orden público y seguridad; en los Gobiernos Locales se expandió en 17,5 por ciento, fundamentado por la mayor inversión en orden público, transporte y educación; contrariamente, en el Gobierno Nacional se contrajo en 0,6 por ciento, sustentado por la desaceleración de obras en los sectores de educación, saneamiento y justicia.

- En el periodo enero-setiembre, la inversión pública aumentó en 4,7 por ciento, influyendo la mayor ejecución de obras por parte del Gobierno Regional (39,2 por ciento) y del Gobierno Nacional (23,0 por ciento).

Cuadro N° 11
SAN MARTÍN: INVERSIÓN PÚBLICA ^{1/2/}
(Millones de soles)

	Setiembre			Enero - Setiembre		
	2021	2022	Var. % real	2021	2022	Var. % real
Gobierno nacional	16,5	17,8	-0,6	143,8	191,5	23,0
Gobierno regional	15,4	37,9	126,9	165,5	249,9	39,2
Gobiernos locales	46,3	59,0	17,5	336,6	291,4	-20,2
Total	78,2	114,7	35,2	645,9	732,7	4,7

1/ Información actualizada al 31 de octubre de 2022.

2/ Comprende la adquisición de activos no financieros.

Fuente: MEF.

Elaboración: BCRP, Sucursal Iquitos.

Gráfico N° 10
SAN MARTÍN: INVERSIÓN PÚBLICA
(Var. % real respecto a similar periodo del año anterior)

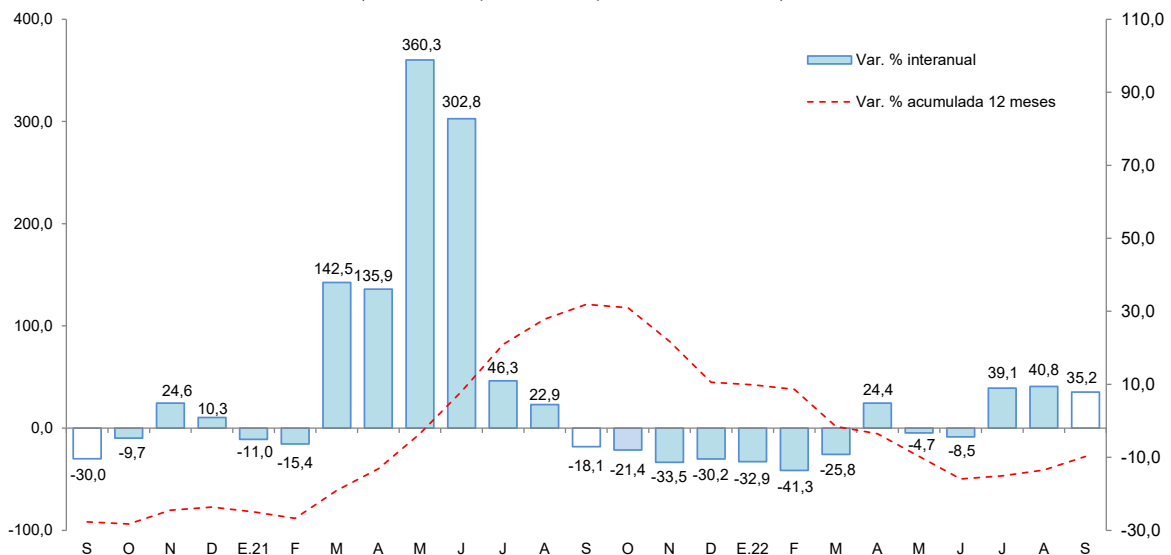

Fuente: MEF.

Elaboración: BCRP, Sucursal Iquitos.

- Al mes de setiembre, la inversión ejecutada representó el 47,6 por ciento del presupuesto institucional modificado (PIM): el Gobierno Nacional ejecuto el 60,1 por ciento; el Gobierno Regional el 46,6 por ciento; y los Gobiernos Locales el 42,6 por ciento, de su presupuesto correspondiente.
- Los proyectos con mayor monto devengado en setiembre del 2022, por nivel de gobierno, son:
 - El **Gobierno Nacional** invirtió S/ 4,5 millones en el mejoramiento de la carretera Rodríguez de Mendoza-La Calzada; S/ 2,4 millones en el mejoramiento de la carretera Chimbote-Tocache; S/ 1,6 millones en el mejoramiento de la escuela técnica superior de Suboficiales de la Policía Nacional del Perú, en la provincia de San Martín; S/ 1,1 millones en ampliación y mejoramiento del servicio de agua potable, distrito de Bellavista; S/ 1,1 millones en mejoramiento y ampliación de los servicios públicos, Avanza Rural; entre otros.
 - El **Gobierno Regional** invirtió S/ 3,5 millones en el mejoramiento y creación del camino vecinal que une el sector Chambira y el Caserío San Juan del Caño, en la provincia de Mariscal Cáceres;

S/ 3,4 millones en el mejoramiento del camino vecinal Buenos Aires – Santa Catalina – Flor de Mayo, en el distrito de Moyobamba; S/ 3,2 millones en la construcción del camino vecinal de acceso de San José al centro poblado Cristiano García Carhuapoma, en el distrito de San Rafael; S/ 3,1 millones en la creación de la carretera a nivel de Bicapa desde el cruce con la carretera Tarapoto-Sisa, en el distrito de Santa Rosa; entre otros.

- Los **Gobiernos Locales** colocaron S/ 8,8 millones en el mejoramiento del servicio de protección frente a inundaciones y erosión hídrica en el margen izquierdo del río Huallaga, en la localidad de Juanjuí; S/ 5,9 millones en el mejoramiento del sistema de agua potable y alcantarillado en la ciudad de Cajamarca; S/ 4,3 millones en la creación del servicio de protección frente a inundaciones, en el distrito de Shamboyacu; entre otros.

VI. ANEXOS

BANCO CENTRAL DE RESERVA DEL PERÚ – SUCURSAL IQUITOS

Anexo Nº 01

SAN MARTÍN: PRODUCCIÓN AGROPECUARIA ^{1/}
(T.M.)

	2021					2022												
	Set.	Oct.	Nov.	Dic.	Ene.-Dic.	Ene.	Feb.	Mar.	Abr.	May.	Jun.	Jul.	Ago.	Set.				
TOTAL AGRÍCOLA	478 319	494 539	549 089	561 090	6265 732	561 823	538 459	503 601	519 136	486 496	506 609	529 808	503 647	475 348	TOTAL AGRÍCOLA			
Arroz cáscara	66 650	70 435	85 933	82 172	875 719	60 178	69 497	68 285	84 466	86 171	87 943	72 345	69 547	61 879	Arroz cáscara			
Plátano	39 186	40 813	40 022	43 648	463 028	37 046	38 802	38 613	40 415	40 805	39 377	35 849	36 068	36 881	Plátano			
Yuca	7 363	8 613	11 490	10 170	105 271	9 123	8 204	10 124	9 101	8 660	7 941	7 919	8 038	7 855	Yuca			
Naranja	2 735	2 816	5 377	6 943	80 359	2 354	3 182	4 063	6 681	9 028	11 862	16 468	13 810	3 577	Naranja			
Papaya	2 067	2 104	2 113	2 235	26 450	1 966	1 776	2 138	1 867	2 063	3 401	2 708	2 426	2 282	Papaya			
Piña	1 955	1 415	1 610	2 160	19 665	1 292	1 487	1 578	1 247	1 394	1 545	1 521	1 536	1 440	Piña			
Cocotero	656	691	648	755	8 366	729	844	892	855	825	914	898	755	794	Cocotero			
Tomate	297	404	354	375	3 316	148	113	208	247	271	149	179	185	245	Tomate			
Pijuayo	58	50	60	67	22 485	5 486	7 692	5 208	3 060	30	28	9	6	142	Pijuayo			
Caña de azúcar	14 454	11 624	10 124	10 965	169 027	10 875	15 176	16 030	14 396	7 895	13 488	12 335	12 326	13 777	Caña de azúcar			
Maíz amarillo duro	2 245	2 511	12 103	15 202	156 397	44 732	13 819	4 636	8 924	14 433	26 551	27 300	7 211	1 605	Maíz amarillo duro			
Palma aceitera	40 409	47 867	48 725	56 267	456 096	48 260	40 352	37 830	33 229	35 576	33 868	38 401	47 924	47 078	Palma aceitera			
Cacao	4 412	4 713	5 867	5 129	63 396	4 093	4 380	4 714	5 556	6 900	7 506	6 217	5 112	4 589	Cacao			
Café	2 308	355	265	212	77 994	1 674	4 054	7 229	19 683	17 956	10 794	4 769	2 126	1 255	Café			
Sacha inchi	84	76	41	126	1 128	125	134	153	105	69	97	92	69	70	Sacha inchi			
Otros agrícolas															Otros agrícolas			
Stevia	0	0	0	0	0	0	0	0	0	0	0	0	0		Stevia			
Algodón	0	0	0	0	0	0	0	0	0	0	0	0	153	333	Algodón			
Tabaco	300	0	300	0	1 800	300	0	300	0	300	0	300	0	300	Tabaco			
Aguaje	2 638	2 058	1 440	969	30 998	1 487	2 121	2 689	1 816	1 623	1 018	1 086	990	1 171	Aguaje			
Caimito	0	0	0	0	917	82	371	174	11	0	0	0	0	0	Caimito			
Cocona	116	182	165	157	1 703	95	139	66	47	30	81	82	15	50	Cocona			
Pacae	30	0	0	1	11 061	1 838	2 629	1 535	289	43	0	0	0	53	Pacae			
Toronja	15	6	3	4	70	3	4	3	4	1	1	2	4	4	Toronja			
Resto agrícola	290 341	297 807	322 451	323 533	3690 489	329 942	323 684	297 135	287 139	252 426	260 047	301 331	295 347	289 971	Resto agrícola			
TOTAL PECUARIO	8 887	8 925	8 847	9 897	112 131	9 135	9 388	9 826	9 957	9 896	9 593	9 384	9 038	8 848	TOTAL PECUARIO			
Carne de ave	3 716	3 858	3 784	4 511	48 149	3 794	3 910	4 005	4 323	4 536	4 125	4 326	3 723	3 676	Carne de ave			
Carne de porcino	312	322	322	512	4 103	361	342	348	322	321	339	333	324	312	Carne de porcino			
Carne de vacuno	925	929	929	1 027	11 305	983	955	977	918	855	941	838	931	925	Carne de vacuno			
Carne de ovino	12	12	12	15	151	12	12	12	12	11	12	12	13	12	Carne de ovino			
Leche	2 657	2 559	2 559	2 555	34 183	2 777	2 966	3 169	3 100	3 044	3 159	2 776	2 837	2 657	Leche			
Huevos	1 264	1 244	1 241	1 278	14 240	1 209	1 202	1 314	1 280	1 129	1 017	1 100	1 211	1 265	Huevos			

^{1/} Cifras preliminares.

Fuente: Dirección Regional del MIDAGRI de San Martín.

Elaboración: BCRP - Sucursal Iquitos.



Anexo Nº 02

**SAN MARTÍN: INDICADORES DEL SECTOR PESQUERO
(T.M.)**

	2021					2022										
	Set.	Oct.	Nov.	Dic.	Ene.-Dic.	Ene.	Feb.	Mar.	Abr.	May.	Jun.	Jul.	Ago.	Set.		
A. INGRESO OTROS DPTOS.	568	558	538	570	6 378	378	500	555	592	562	530	565	589	556	A. INGRESO OTROS DPTOS.	
- Fresco	301	307	298	316	3 472	191	275	297	308	298	283	304	317	303	- Fresco	
- Salpreso	17	16	15	17	212	11	16	14	19	17	13	15	16	15	- Salpreso	
- Seco-salado	251	234	225	237	2 695	176	209	243	265	247	233	246	255	239	- Seco-salado	
B. PRODUCCIÓN INTERNA	257	264	269	279	3 099	266	289	266	285	284	243	248	217	221	B. PRODUCCIÓN INTERNA	
- Acuicultura	246	251	255	267	2 970	253	278	258	277	274	231	237	206	209	- Acuicultura	
- Extracción río Huallaga	12	13	14	13	129	13	11	8	8	10	12	11	12	12	- Extracción río Huallaga	
TOTAL DESEMBARQUE (A+B)	825	821	807	849	9 477	644	789	821	877	846	773	813	806	777	TOTAL DESEMBARQUE (A+B)	

Fuente: Dirección Regional de la Producción de San Martín.

Elaboración: BCRP - Sucursal Iquitos.

Anexo N° 03

SAN MARTÍN: PRODUCCIÓN DE MADERA ROLLIZA
(m³)

	2021					2022									
	Set.	Oct.	Nov.	Dic.	Ene.-Dic.	Ene.	Feb.	Mar.	Abr.	May.	Jun.	Jul.	Ago.	Set.	
Especies de madera															Especies de madera
Alfaro	2	22	6	6	49	0	0	0	0	0	26	0	3	0	Alfaro
Ana caspi	7	0	8	0	28	0	0	0	0	0	0	0	0	0	Ana caspi
Bolaina	0	0	0	0	0	0	2	0	2	62	2	0	2	2	Bolaina
Caoba	0	0	0	0	0	0	0	0	0	0	0	0	0	0	Caoba
Capirona	0	0	0	0	0	0	0	0	0	0	0	0	0	0	Capirona
Catahua	49	26	0	9	277	0	0	0	0	0	0	0	0	44	Catahua
Cedro	100	284	142	0	686	0	0	0	0	0	0	0	0	223	Cedro
Cedro (otros)	36	115	329	0	483	0	0	0	0	0	0	0	19	0	Cedro (otros)
Copaiba	0	0	0	0	0	0	0	0	0	0	0	0	0	0	Copaiba
Cumala	8	24	10	2	85	3	2	0	0	0	2	3	8	1	Cumala
Estoraque	0	0	0	0	0	0	0	0	0	0	0	0	0	0	Estoraque
Huangana shiringa	0	0	0	0	0	0	0	0	0	0	0	0	0	0	Huangana shiringa
Huayuro	15	0	0	0	17	4	0	0	0	0	0	0	0	0	Huayuro
Ishpingo	0	0	0	0	0	0	0	0	0	0	0	0	0	0	Ishpingo
Leche caspi	1	0	6	0	36	5	0	0	13	0	0	2	9	3	Leche caspi
Manchinga	139	49	103	2	740	0	9	0	0	1	0	0	0	39	Manchinga
Marupa	0	2	4	0	17	0	0	0	0	0	0	0	0	0	Marupa
Mashonaste	11	3	9	0	70	0	0	2	0	0	2	1	1	0	Mashonaste
Moena	75	105	62	6	416	17	0	0	4	0	54	45	2	17	Moena
Papelilo caspi	8	7	4	0	82	0	4	0	0	0	2	0	0	0	Papelilo caspi
Pashaco	12	1	0	0	134	4	3	3	4	4	4	0	3	3	Pashaco
Pumaquiro	0	0	0	0	0	0	0	0	0	0	0	0	0	0	Pumaquiro
Quina Quina	0	0	0	13	13	0	5	0	0	1	0	0	0	8	Quina Quina
Quinilla	0	0	0	0	0	0	0	19	0	0	0	0	0	0	Quinilla
Tornillo	1 300	1 099	574	33	5 260	21	0	0	26	0	620	1 171	105	0	Tornillo
Otros	1 122	608	586	87	7 095	89	35	49	955	46	70	126	161	173	Otros
TOTAL	2 886	2 345	1 842	159	15 489	142	61	72	1 002	113	784	1 348	313	516	TOTAL

Fuente: Nodo CIEF San Martín - Autoridad Regional Ambiental.

Elaboración: BCRP - Sucursal Iquitos.



Anexo Nº 04

SAN MARTÍN: PRODUCCIÓN DE MADERA ASERRADA

(m³)

	2021					2022										
	Set.	Oct.	Nov.	Dic.	Ene.-Dic.	Ene.	Feb.	Mar.	Abr.	May.	Jun.	Jul.	Ago.	Set.		
Especies de madera															Especies de madera	
Alfaro	0	0	0	0	15	0	0	0	0	0	0	0	0	0	Alfaro	
Ana caspi	11	2	0	0	54	0	22	0	0	18	0	0	6	0	Ana caspi	
Bolaina	3	0	1	0	27	0	87	99	93	143	92	102	3	0	Bolaina	
Caoba	0	0	0	0	0	0	0	0	0	0	0	0	0	0	Caoba	
Capirona	2	2	5	12	35	7	0	22	3	4	3	5	22	8	Capirona	
Catahua	48	48	70	16	471	17	17	21	5	9	13	14	56	24	Catahua	
Cedro	84	108	72	44	551	44	0	0	0	0	56	0	0	77	Cedro	
Cedro (otros)	0	0	0	54	54	0	0	45	0	13	0	1	0	0	Cedro (otros)	
Copaiba	6	113	71	24	403	50	0	44	22	13	0	17	0	22	Copaiba	
Cumala	27	24	43	24	262	56	69	54	56	19	0	31	67	53	Cumala	
Estoraque	0	0	0	0	0	0	0	0	0	0	0	0	0	0	Estoraque	
Huayruro	31	8	11	8	135	3	16	25	5	18	15	19	12	23	Huayruro	
Ishpingo	0	0	0	0	0	0	0	0	0	0	0	0	0	0	Ishpingo	
Leche caspi	0	0	6	0	62	0	12	0	0	10	0	5	3	8	Leche caspi	
Manchinga	114	101	2	5	386	14	10	14	21	7	7	8	5	15	Manchinga	
Marupa	6	18	89	12	255	34	3	10	35	14	8	14	9	4	Marupa	
Mashonaste	0	5	5	9	47	0	0	9	3	11	4	26	21	20	Mashonaste	
Moena	14	20	34	79	379	74	19	30	10	17	24	19	42	26	Moena	
Papelillo caspi	5	11	3	7	257	88	29	55	5	68	0	16	5	6	Papelillo caspi	
Pashaco	18	14	34	3	217	26	59	63	38	37	36	59	77	51	Pashaco	
Pumaquiro	0	0	0	0	0	0	0	0	0	0	0	0	0	0	Pumaquiro	
Quina quina	25	5	45	45	213	63	99	69	57	49	121	74	43	103	Quina quina	
Quinilla	12	21	20	7	181	7	8	24	0	10	54	46	52	85	Quinilla	
Rifari	8	1	25	10	105	9	20	8	10	27	70	18	25	8	Rifari	
Riñón de huangana	0	0	0	0	0	0	0	0	0	0	0	0	0	0	Riñón de huangana	
Tornillo	639	558	627	419	3 852	109	204	142	75	110	92	630	692	493	Tornillo	
Zapote	19	2	1	1	72	0	22	21	19	19	21	0	0	12	Zapote	
Otros	469	643	590	493	5 323	639	595	836	1 341	1 113	962	406	841	1 227	Otros	
TOTAL	1 539	1 704	1 755	1 272	13 354	1 240	1 291	1 591	1 799	1 732	1 577	1 511	1 982	2 265	TOTAL	

Fuente: Nodo CIEF San Martín - Autoridad Regional Ambiental.

Elaboración: BCRP - Sucursal Iquitos.



Anexo Nº 05

SAN MARTIN: PRODUCCIÓN MANUFACTURERA ^{1/}
(Índice de volumen físico: 2007=100)

C I I U	2021					2022										C I I U
	Set.	Oct.	Nov.	Dic.	Ene.-Dic.	Ene.	Feb.	Mar.	Abr.	May.	Jun.	Jul.	Ago.	Set.		
MANUFACTURA PRIMARIA	0,0	0,0	0,0	0,0	0,0	0,0	0,0	0,0	0,0	0,0	0,0	0,0	0,0	0,0	0,0	MANUFACTURA PRIMARIA
2320 - Biodiesel	0,0	0,0	0,0	0,0	0,0	0,0	0,0	0,0	0,0	0,0	0,0	0,0	0,0	0,0	0,0	2320 - Biodiesel
MANUFACTURA NO PRIMARIA	205,5	203,3	192,4	185,9	193,9	190,0	179,7	195,2	191,5	172,2	178,1	188,9	175,2	185,2	MANUFACTURA NO PRIMARIA	
1514 - Aceite y manteca	292,7	287,2	285,1	274,5	273,5	266,7	248,8	286,4	276,6	245,7	243,0	270,6	232,8	259,8	1514 - Aceite y manteca	
1520 - Quesos y mantequillas	0,0	0,0	0,0	0,0	0,0	0,0	0,0	0,0	0,0	0,0	0,0	0,0	0,0	0,0	1520 - Quesos y mantequillas	
1543 - Chocolates	75,6	61,1	0,0	0,0	33,0	8,4	0,0	0,0	0,0	0,0	0,0	0,0	0,0	0,0	1543 - Chocolates	
1554 - Bebidas gaseosas	0,0	0,0	0,0	0,0	0,0	0,0	0,0	0,0	0,0	0,0	0,0	0,0	0,0	0,0	1554 - Bebidas gaseosas	
2010 - Madera aserrada	36,0	39,9	41,1	29,8	26,0	29,0	30,2	37,2	42,1	40,5	36,9	39,2	38,2	39,4	2010 - Madera aserrada	
2411 - Jabón	334,1	187,1	216,6	212,2	326,0	349,8	421,8	287,4	490,9	285,5	367,6	386,6	454,4	444,7	2411 - Jabón	
2695 - Ladrillos, bloques y adoquines	0,0	0,0	0,0	0,0	0,0	0,0	0,0	0,0	0,0	0,0	0,0	0,0	0,0	0,0	2695 - Ladrillos, bloques y adoquines	
2694 - Cemento	237,8	250,6	202,4	203,9	236,6	231,5	218,6	209,3	195,3	194,1	224,4	207,5	227,2	210,5	2694 - Cemento	
TOTAL	190,3	188,2	178,1	172,1	179,5	175,9	166,4	180,7	177,3	159,4	164,9	174,9	162,2	171,4	TOTAL	

1/ cifras preliminares

Fuente: Dirección Regional de la Producción de San Martín - Encuesta a Empresas Industriales.

Elaboración: BCRP - Sucursal Iquitos.



Anexo Nº 06

SAN MARTIN: PRODUCCIÓN MANUFACTURERA ^{1/}
(Variación porcentual)

C I I U	2021/2020					2022/2021										C I I U
	Set.	Oct.	Nov.	Dic.	Ene.-Dic.	Ene.	Feb.	Mar.	Abr.	May.	Jun.	Jul.	Ago.	Set.		
MANUFACTURA PRIMARIA	-	-	-	-	-	-	-	-	-	-	-	-	-	-	MANUFACTURA PRIMARIA	
2320 - Biodiesel	-	-	-	-	-	-	-	-	-	-	-	-	-	-	2320 - Biodiesel	
MANUFACTURA NO PRIMARIA	5,5	-4,1	-2,0	6,1	15,1	2,5	-6,8	4,3	6,6	-9,3	-14,4	-9,0	-7,2	-9,9	MANUFACTURA NO PRIMARIA	
1514 - Aceite y manteca	18,2	1,8	10,3	24,9	14,9	12,1	-4,6	17,2	4,6	-6,7	-20,9	-10,5	-11,2	-11,2	1514 - Aceite y manteca	
1520 - Quesos y mantequillas	-	-	-	-	-	-	-	-	-	-	-	-	-	-	1520 - Quesos y mantequillas	
1543 - Chocolates	-	-	-	-	-34,5	-82,0	-100,0	-100,0	-100,0	-100,0	-	-100,0	-	-100,0	1543 - Chocolates	
1554 - Bebidas gaseosas	-	-	-	-	-	-	-	-	-	-	-	-	-	-	1554 - Bebidas gaseosas	
2010 - Madera aserrada	56,4	28,9	46,1	-21,2	19,1	323,2	73,8	93,1	277,9	277,3	67,6	8,2	-7,6	9,3	2010 - Madera aserrada	
2411 - Jabón	-60,2	-76,4	-67,6	-36,9	-37,5	-46,6	-15,7	-56,8	41,5	-14,2	483,1	307,6	49,9	33,1	2411 - Jabón	
2695 - Ladrillos, bloques y adoquines	-100,0	-100,0	-100,0	-100,0	-100,0	-	-	-	-	-	-	-	-	-	2695 - Ladrillos, bloques y adoquines	
2694 - Cemento	-9,3	-4,4	-20,6	-23,0	29,1	-12,8	-13,4	-16,2	-1,0	-22,6	-10,1	-15,8	-2,4	-11,4	2694 - Cemento	
TOTAL	5,5	-4,1	-2,0	6,1	15,1	2,5	-6,8	4,3	6,6	-9,3	-14,4	-9,0	-7,2	-9,9	TOTAL	

1/ cifras preliminares

Fuente: Dirección Regional de la Producción de San Martín - Encuesta a Empresas Industriales.

Elaboración: BCRP - Sucursal Iquitos.



Anexo N° 07

**SAN MARTÍN: TRABAJADORES ASALARIADOS PRIVADOS FORMALES
POR SECTORES ECONÓMICOS**
(Variación porcentual con respecto al mismo mes del año anterior)

Año	Mes	Agricultura	Minería	Manufactura	Construcción	Comercio	Servicios	Total
2021	SET.	7,2	2,4	4,0	-13,3	17,1	26,0	15,0
	OCT.	7,4	-5,8	-4,1	-27,4	14,3	25,5	11,2
	NOV.	7,4	-13,3	-1,9	-30,9	9,2	20,2	8,0
	DIC.	4,0	-7,3	-4,0	-29,4	10,7	22,1	8,6
2022	ENE.	5,9	-19,0	3,7	-33,8	9,6	20,8	7,7
	FEB.	5,0	-24,1	21,2	-27,1	8,9	19,5	10,9
	MAR.	2,0	-27,0	15,3	-22,0	8,3	19,5	10,5
	ABR.	1,9	-24,4	11,2	-18,4	9,0	21,3	11,4
	MAY.	2,6	-16,7	6,2	-9,2	7,6	22,3	12,0
	JUN.	-0,8	-12,3	-13,0	-1,8	5,9	17,4	7,4
	JUL.	-0,1	-16,9	0,1	7,9	7,5	19,9	11,3
	AGO.	2,0	-20,2	1,3	18,5	8,0	18,3	12,0
SET.	n.d.	n.d.	n.d.	n.d.	n.d.	n.d.	n.d.	

Fuente: MTPE – Planilla electrónica - PLAME y T-registro.

Elaboración: BCRP - Sucursal Iquitos.

Anexo N° 08

SAN MARTÍN: EXPORTACIONES POR GRUPO DE PRODUCTOS
(Valor FOB - Millones de US\$)

	2021					2022										
	Set.	Oct.	Nov.	Dic.	Ene.-Dic.	Ene.	Feb.	Mar.	Abr.	May.	Jun.	Jul.	Ago.	Set.		
1. Productos tradicionales	4,6	6,6	6,5	1,4	36,8	5,0	3,5	1,3	1,9	3,3	3,1	4,9	5,4	6,6	1. Productos tradicionales	
- Algodón	0,0	0,0	0,0	0,0	0,0	0,0	0,0	0,0	0,0	0,0	0,0	0,0	0,0	0,0	- Algodón	
- Café verde en grano seco	4,6	6,6	6,5	1,4	36,8	5,0	3,5	1,3	1,9	3,3	3,1	4,9	5,4	6,6	- Café verde en grano seco	
2. Productos no tradicionales	11,6	13,6	10,2	13,5	107,7	8,8	6,7	11,3	8,6	10,8	9,5	14,4	14,4	13,7	2. Productos no tradicionales	
- Forestales	0,1	0,1	0,1	0,0	1,3	0,0	0,0	0,0	0,0	0,1	0,1	0,0	0,0	0,0	- Forestales	
* Madera aserrada	0,1	0,1	0,1	0,0	1,3	0,0	0,0	0,0	0,0	0,1	0,1	0,0	0,0	0,0	* Madera aserrada	
* Tablillas y Frisos	0,0	0,0	0,0	0,0	0,0	0,0	0,0	0,0	0,0	0,0	0,0	0,0	0,0	0,0	* Tablillas y Frisos	
* Machihembrado	0,0	0,0	0,0	0,0	0,0	0,0	0,0	0,0	0,0	0,0	0,0	0,0	0,0	0,0	* Machihembrado	
* Otros acabados	0,0	0,0	0,0	0,0	0,0	0,0	0,0	0,0	0,0	0,0	0,0	0,0	0,0	0,0	* Otros acabados	
- Pesqueros	0,0	0,0	0,0	0,0	0,0	0,0	0,0	0,0	0,0	0,0	0,0	0,0	0,0	0,0	- Pesqueros	
* Paiche salado	0,0	0,0	0,0	0,0	0,0	0,0	0,0	0,0	0,0	0,0	0,0	0,0	0,0	0,0	* Paiche salado	
- Agroindustriales	11,3	13,5	10,1	13,5	105,1	8,3	6,7	10,9	8,5	10,7	9,1	13,5	14,4	13,6	- Agroindustriales	
* Conservas de palmito	0,7	0,7	0,5	1,1	9,5	0,5	1,1	0,9	1,2	1,2	1,3	0,8	0,9	1,0	* Conservas de palmito	
* Tabaco negro / rubio	0,3	0,2	0,1	0,0	2,1	0,0	0,0	0,4	0,0	0,0	0,6	0,2	0,3	0,3	* Tabaco negro / rubio	
* Manteca y aceite de palma	0,5	0,0	0,0	1,1	7,2	0,3	0,3	0,5	0,8	1,1	1,1	1,0	0,9	0,6	* Manteca y aceite de palma	
* Cacao y cáscara de cacao	6,5	1,1	0,7	3,9	33,8	1,6	2,7	4,7	3,8	4,7	2,9	6,3	7,0	6,5	* Cacao y cáscara de cacao	
* Aceite de sachá inchi	1,4	1,9	2,0	4,8	26,2	3,2	2,0	3,0	2,0	2,7	2,9	4,4	3,8	3,3	* Aceite de sachá inchi	
* Uña de gato	0,0	0,0	0,0	0,0	0,0	0,0	0,0	0,0	0,0	0,0	0,0	0,0	0,0	0,0	* Uña de gato	
* Chocolates	0,0	0,0	0,0	0,1	0,1	0,0	0,0	0,0	0,0	0,0	0,0	0,0	0,0	0,0	* Chocolates	
* Puros	0,1	0,0	0,0	0,1	0,5	0,0	0,1	0,1	0,0	0,0	0,0	0,1	0,1	0,0	* Puros	
* Otros ^{1/}	1,8	9,5	6,7	2,4	25,7	2,7	0,6	1,3	0,7	1,0	0,3	0,8	1,5	1,8	* Otros ^{1/}	
- Resto ^{2/}	0,3	0,1	0,0	0,0	1,4	0,5	0,0	0,3	0,1	0,1	0,3	0,9	0,0	0,1	- Resto ^{2/}	
TOTAL EXPORTACIONES (1+2)	16,2	20,1	16,6	14,9	144,5	13,8	10,2	12,5	10,5	14,2	12,6	19,3	19,8	20,3	TOTAL EXPORTACIONES (1+2)	

1/ Plantas vivas, achiote, maca, semillas de pijuayo, etc.

2/ Manufactura de piedras preciosas, bisutería, material publicitario, objetos de adorno, etc.

Fuente: SUNAT.

Elaboración: BCRP - Sucursal Iquitos.



Anexo Nº 09

SAN MARTÍN: EJECUCIÓN DEL PRESUPUESTO DE GASTOS DEL GOBIERNO NACIONAL ^{1/}
(Millones de soles)

	2021					2022										
	Set.	Oct.	Nov.	Dic.	Ene.-Dic.	Ene.	Feb.	Mar.	Abr.	May.	Jun.	Jul.	Ago.	Set.		
GASTOS NO FINANCIEROS	153,8	114,9	143,5	391,2	1 465,7	66,2	73,9	95,1	99,4	99,2	92,3	120,7	219,2	81,0	GASTOS NO FINANCIEROS	
a. GASTOS CORRIENTES	137,3	90,0	101,9	343,1	1 195,0	59,2	59,0	82,4	68,7	85,2	66,3	81,5	187,6	63,2	a. GASTOS CORRIENTES	
1. Personal y obligaciones	19,5	19,9	21,9	27,8	255,5	21,2	19,4	19,5	19,8	21,9	20,9	25,4	19,7	19,8	1. Personal y obligaciones	
2. Pensiones y prestaciones sociales	1,6	1,9	1,7	3,7	23,8	1,6	1,4	1,8	2,1	1,9	1,7	3,3	1,9	1,9	2. Pensiones y prestaciones sociales	
3. Bienes y servicios	19,7	12,5	33,6	233,3	464,6	24,7	10,0	14,6	11,9	29,6	11,0	37,8	124,9	15,7	3. Bienes y servicios	
4. Otros gastos corrientes	76,0	54,6	34,5	75,7	379,3	11,6	23,5	12,9	35,1	14,9	25,1	13,4	31,3	9,6	5. Otros gastos corrientes	
5. Donaciones y transferencias	20,4	1,0	10,1	2,6	71,8	0,1	4,7	33,6	0,0	16,9	7,7	1,5	9,8	16,2	5. Donaciones y transferencias	
b. GASTOS DE CAPITAL	16,5	24,9	41,6	48,1	270,7	7,0	14,9	12,6	30,6	14,0	26,0	39,2	31,6	17,8	b. GASTOS DE CAPITAL	
1. Adquisición de activos no financieros	16,5	24,9	32,8	46,7	248,1	7,0	14,9	12,6	30,6	14,0	26,0	37,0	31,6	17,8	1. Adquisición de activos no financieros	
2. Otros gastos de capital	0,0	0,0	8,9	0,0	17,1	0,0	0,0	0,0	0,0	0,0	0,0	0,0	0,0	0,0	2. Donaciones y transferencias	
3. Donaciones y transferencias	0,0	0,0	0,0	1,4	5,4	0,0	0,0	0,0	0,0	0,0	0,0	2,2	0,0	0,0	3. Otros gastos de capital	

1/ Información actualizada al 31 de octubre de 2022.

Fuente: MEF.

Elaboración: BCRP - Sucursal Iquitos.

Anexo N° 10

SAN MARTÍN: EJECUCIÓN DEL PRESUPUESTO DE GASTOS DEL GOBIERNO REGIONAL ^{1/}
(Millones de soles)

	2021					2022										
	Set.	Oct.	Nov.	Dic.	Ene.-Dic.	Ene.	Feb.	Mar.	Abr.	May.	Jun.	Jul.	Ago.	Set.		
GASTOS NO FINANCIEROS	131,3	131,0	124,5	279,6	1 651,2	105,5	105,4	135,6	138,7	155,0	164,5	172,1	166,0	149,9	GASTOS NO FINANCIEROS	
a. GASTOS CORRIENTES	116,0	112,4	107,1	241,2	1 411,4	94,6	98,4	113,1	114,5	116,9	126,9	135,5	128,7	112,1	a. GASTOS CORRIENTES	
1. Personal y obligaciones	71,0	70,0	70,4	100,1	870,9	67,1	68,7	70,7	72,2	71,5	75,8	78,4	78,8	70,7	1. Personal y obligaciones	
2. Pensiones y prestaciones sociales	4,1	3,9	3,5	6,2	49,7	4,6	3,4	3,7	3,9	3,6	4,2	4,5	3,6	3,5	2. Pensiones y prestaciones sociales	
3. Bienes y servicios	34,9	38,6	32,8	82,8	431,8	22,9	25,8	38,6	38,3	41,5	46,3	44,2	46,3	37,8	3. Bienes y servicios	
4. Donaciones y transferencias	0,0	0,0	0,0	0,0	0,2	0,0	0,5	0,0	0,0	0,0	0,5	0,0	0,0	0,0	4. Donaciones y transferencias	
5. Otros gastos corrientes	6,0	0,0	0,5	52,1	58,7	0,0	0,0	0,1	0,1	0,4	0,1	8,4	0,0	0,0	5. Otros gastos corrientes	
b. GASTOS DE CAPITAL	15,4	18,6	17,4	38,3	239,8	10,9	7,0	22,5	24,2	38,1	37,7	36,6	37,3	37,9	b. GASTOS DE CAPITAL	
1. Adquisición de activos no financieros	15,4	18,6	17,4	38,3	239,8	10,9	7,0	22,5	24,2	38,1	35,7	36,4	37,3	37,9	1. Adquisición de activos no financieros	
2. Donaciones y transferencias	0,0	0,0	0,0	0,0	0,0	0,0	0,0	0,0	0,0	0,0	1,9	0,3	0,0	0,0	2. Donaciones y transferencias	
3. Otros gastos de capital	0,0	0,0	0,0	0,0	0,0	0,0	0,0	0,0	0,0	0,0	0,0	0,0	0,0	0,0	3. Otros gastos de capital	

1/ Información actualizada al 31 de octubre de 2022.

Fuente: MEF.

Elaboración: BCRP - Sucursal Iquitos.

Anexo N° 11

SAN MARTÍN: EJECUCIÓN DEL PRESUPUESTO DE GASTOS DE LOS GOBIERNOS LOCALES 1/
(Millones de soles)

	2021					2022										
	Set.	Oct.	Nov.	Dic.	Ene.-Dic.	Ene.	Feb.	Mar.	Abr.	May.	Jun.	Jul.	Ago.	Set.		
GASTOS NO FINANCIEROS	76,5	72,1	77,4	152,0	907,7	22,3	33,1	85,6	56,1	64,8	60,4	85,7	82,0	86,1	GASTOS NO FINANCIEROS	
a. GASTOS CORRIENTES	30,2	32,1	34,7	62,4	398,2	18,0	22,7	36,8	30,7	34,5	33,8	45,8	35,2	27,1	a. GASTOS CORRIENTES	
1. Personal y obligaciones	3,9	4,5	4,3	6,2	54,5	5,2	4,1	5,1	4,2	4,6	4,0	5,8	4,1	3,8	1. Personal y obligaciones	
2. Pensiones y prestaciones sociales	1,0	1,2	1,2	1,6	15,1	0,3	1,5	1,1	1,5	1,4	1,6	1,6	1,4	1,8	2. Pensiones y prestaciones sociales	
3. Bienes y servicios	24,5	25,7	28,4	53,3	320,0	11,9	16,3	29,4	23,4	27,5	26,8	36,1	28,3	20,3	3. Bienes y servicios	
4. Donaciones y transferencias	0,4	0,4	0,5	0,8	5,0	0,3	0,4	0,7	0,8	0,7	1,2	2,1	1,2	1,0	4. Donaciones y transferencias	
5. Otros gastos corrientes	0,3	0,3	0,3	0,6	3,7	0,2	0,4	0,5	0,9	0,3	0,2	0,2	0,3	0,3	5. Otros gastos corrientes	
b. GASTOS DE CAPITAL	46,3	40,1	42,7	89,6	509,5	4,3	10,4	48,7	25,4	30,3	26,6	39,9	46,8	59,0	b. GASTOS DE CAPITAL	
1. Adquisición de activos no financieros	46,3	40,1	42,7	89,6	508,9	4,3	10,4	48,7	25,4	30,3	26,6	39,9	46,8	59,0	1. Adquisición de activos no financieros	
2. Donaciones y transferencias	0,0	0,0	0,0	0,0	0,5	0,0	0,0	0,1	0,0	0,1	0,0	0,0	0,0	0,0	2. Donaciones y transferencias	
3. Otros gastos de capital	0,0	0,0	0,0	0,0	0,0	0,0	0,0	0,0	0,0	0,0	0,0	0,0	0,0	0,0	3. Otros gastos de capital	

1/ Información actualizada al 31 de octubre de 2022.

Fuente: MEF.

Elaboración: BCRP - Sucursal Iquitos.

Anexo N° 12

SAN MARTÍN: INVERSIÓN NO FINANCIERA DEL GOBIERNO NACIONAL ^{1/}
(Millones de soles)

FUNCIONES	2021					2022										FUNCIONES
	Set.	Oct.	Nov.	Dic.	Ene.-Dic.	Ene.	Feb.	Mar.	Abr.	May.	Jun.	Jul.	Ago.	Set.		
AGROPECUARIA	1,6	1,3	1,6	1,9	12,5	0,2	0,6	2,1	2,7	1,5	4,3	3,1	5,7	2,4	AGROPECUARIA	
CULTURA Y DEPORTE	0,0	0,0	0,0	0,0	0,0	0,0	0,0	0,0	0,0	0,0	0,0	0,0	0,0	0,0	CULTURA Y DEPORTE	
EDUCACIÓN	3,2	1,6	4,4	7,3	34,7	0,4	2,3	3,3	2,3	1,8	2,3	2,8	0,8	0,7	EDUCACIÓN	
ENERGÍA	1,3	0,7	2,1	1,2	11,1	0,6	0,4	0,8	0,0	0,8	0,7	0,6	0,9	0,9	ENERGÍA	
INDUSTRIA	0,0	0,0	0,3	0,3	3,2	0,1	0,2	0,1	0,1	1,1	0,1	0,1	0,3	0,3	INDUSTRIA	
JUSTICIA	0,5	0,2	0,3	0,7	2,5	0,0	0,0	0,0	0,0	0,0	0,0	0,0	0,1	0,1	JUSTICIA	
AMBIENTE	0,1	0,0	0,4	0,3	2,8	0,0	0,0	0,0	0,0	0,3	0,1	0,0	0,3	0,2	AMBIENTE	
COMERCIO	0,0	0,0	0,0	0,0	0,0	0,0	0,0	0,0	0,0	0,0	0,0	0,0	0,0	0,0	COMERCIO	
ORDEN PUBLICO Y SEGURIDAD	0,0	0,0	0,0	2,5	4,7	0,0	0,0	0,0	0,0	0,5	0,0	0,0	0,0	1,7	ORDEN PUBLICO Y SEGURIDAD	
PESCA	0,0	0,0	0,0	0,0	0,1	0,0	0,0	0,0	0,0	0,0	0,0	0,0	0,0	0,0	PESCA	
PLANEAMIENTO, GESTION Y RESERVA	0,0	0,0	0,2	0,6	1,0	0,0	0,0	0,0	0,0	0,0	0,0	0,0	0,1	0,1	PLANEAMIENTO, GESTION Y RESERVA	
PROTECCIÓN SOCIAL	0,0	0,0	0,0	0,0	1,0	0,0	0,0	0,0	0,0	0,0	0,0	0,1	0,0	0,0	PROTECCIÓN SOCIAL	
SALUD	0,1	0,0	0,3	1,1	2,0	0,0	0,0	0,1	0,0	0,0	0,0	0,0	0,0	0,1	SALUD	
SANEAMIENTO	3,8	5,2	3,0	3,4	34,3	0,0	0,1	0,2	0,5	1,4	2,7	11,0	1,3	2,6	SANEAMIENTO	
TRANSPORTE	5,2	14,7	18,8	15,9	113,5	5,5	11,2	5,8	13,4	6,8	6,2	19,3	9,8	8,3	TRANSPORTE	
COMUNICACIONES	0,1	0,6	0,1	11,1	12,8	0,1	0,0	0,1	10,9	-0,2	9,5	0,0	12,4	-0,1	COMUNICACIONES	
TURISMO	0,8	0,5	1,2	0,3	11,9	0,0	0,0	0,1	0,5	0,0	0,0	0,0	0,0	0,5	TURISMO	
VIVIENDA Y DESARROLLO URBANO	0,0	0,0	0,0	0,0	0,0	0,0	0,0	0,0	0,0	0,0	0,0	0,0	0,0	0,0	VIVIENDA Y DESARROLLO URBANO	
TOTAL INVERSIONES	16,5	24,9	32,8	46,7	248,1	7,0	14,9	12,6	30,6	14,0	26,0	37,0	31,6	17,8	TOTAL INVERSIONES	

^{1/} Información actualizada al 31 de octubre de 2022.

Fuente: MEF.

Elaboración: BCRP - Sucursal Iquitos.



Anexo N° 13

SAN MARTÍN: INVERSIÓN NO FINANCIERA DEL GOBIERNO REGIONAL ^{1/}

(Millones de soles)

FUNCIONES	2021					2022										FUNCIONES
	Set.	Oct.	Nov.	Dic.	Ene.-Dic.	Ene.	Feb.	Mar.	Abr.	May.	Jun.	Jul.	Ago.	Set.		
AGROPECUARIA	2,0	2,4	2,0	2,6	22,1	0,0	0,9	1,5	5,5	3,2	3,2	2,9	3,4	2,6	AGROPECUARIA	
CULTURA Y DEPORTE	0,1	0,0	0,6	0,4	6,6	0,0	0,0	0,1	0,0	0,4	0,7	0,6	0,3	0,6	CULTURA Y DEPORTE	
EDUCACIÓN	1,9	1,6	2,4	5,6	28,3	1,0	-0,1	4,6	6,9	4,8	2,7	4,2	3,0	2,6	EDUCACIÓN	
ENERGÍA	0,1	0,1	0,1	0,1	2,0	0,0	0,1	0,1	1,0	1,5	2,3	1,2	1,4	0,9	ENERGÍA	
INDUSTRIA	0,3	0,1	0,1	0,1	1,7	0,0	0,0	0,1	0,0	0,1	0,0	0,0	0,0	0,1	INDUSTRIA	
MEDIO AMBIENTE	0,7	0,6	0,7	0,9	7,8	0,0	0,2	0,4	0,5	0,3	0,3	0,8	0,4	0,2	MEDIO AMBIENTE	
MINERÍA	0,0	0,0	0,0	0,0	0,0	0,0	0,0	0,0	0,0	0,0	0,0	0,0	0,0	0,0	MINERÍA	
ORDEN PUBLICO Y SEGURIDAD	0,5	0,1	0,0	0,3	2,9	0,0	0,0	0,1	0,2	0,2	0,0	0,0	0,9	1,8	ORDEN PUBLICO Y SEGURIDAD	
PESCA	0,4	0,9	0,9	0,7	6,7	0,0	0,0	1,0	0,3	0,4	0,5	0,5	0,3	0,2	PESCA	
PLANEAMIENTO, GESTION Y RESERVA	1,7	2,0	2,1	5,8	29,5	1,8	2,2	4,5	2,3	4,0	4,4	3,1	3,0	2,4	PLANEAMIENTO, GESTION Y RESERVA	
PROTECCION SOCIAL	0,0	0,0	0,0	0,0	0,0	0,0	0,0	0,0	0,0	0,0	0,0	0,0	0,0	0,0	PROTECCION SOCIAL	
SALUD	2,1	3,0	2,3	8,8	40,7	0,0	0,0	0,3	1,1	2,6	2,1	1,5	3,7	3,2	SALUD	
SANEAMIENTO	0,3	0,3	0,3	2,5	7,3	2,6	0,0	0,2	0,0	0,0	0,8	3,1	5,3	0,8	SANEAMIENTO	
TRABAJO	0,0	0,0	0,0	0,0	0,1	0,0	0,0	0,0	0,0	0,0	0,0	0,0	0,1	0,0	TRABAJO	
TRANSPORTE	5,5	7,5	5,7	10,3	83,1	5,4	3,7	9,4	6,4	20,3	18,5	18,4	15,4	22,6	TRANSPORTE	
COMUNICACIONES	0,0	0,0	0,0	0,0	0,0	0,0	0,0	0,0	0,0	0,0	0,0	0,0	0,0	0,0	COMUNICACIONES	
TURISMO	0,1	0,1	0,1	0,1	1,0	0,0	0,0	0,3	0,0	0,2	0,1	0,0	0,1	0,1	TURISMO	
TOTAL INVERSIONES	15,4	18,6	17,4	38,3	239,8	10,9	7,0	22,5	24,2	38,1	35,7	36,4	37,3	37,9	TOTAL INVERSIONES	

1/ Información actualizada al 31 de octubre de 2022.

Fuente: MEF.

Elaboración: BCRP - Sucursal Iquitos.



Anexo N° 14

SAN MARTÍN: INVERSIÓN NO FINANCIERA DE LOS GOBIERNOS LOCALES ^{1/}
(Millones de soles)

FUNCIONES	2021					2022										FUNCIONES
	Set.	Oct.	Nov.	Dic.	Ene.-Dic.	Ene.	Feb.	Mar.	Abr.	May.	Jun.	Jul.	Ago.	Set.		
AGROPECUARIA	0,4	0,3	0,9	2,5	6,3	0,0	0,2	1,0	0,3	1,6	1,2	0,8	1,0	0,9	AGROPECUARIA	
CULTURA Y DEPORTE	1,2	0,6	0,3	1,4	11,0	0,1	0,4	2,3	0,7	1,2	0,7	1,0	1,9	1,5	CULTURA Y DEPORTE	
COMERCIO	0,1	0,4	0,4	0,7	2,3	0,0	0,0	0,0	0,0	0,0	0,0	0,1	0,0	0,4	COMERCIO	
EDUCACIÓN	1,2	3,0	1,1	4,8	17,9	0,7	1,3	2,5	7,6	2,2	2,1	2,3	3,3	3,2	EDUCACIÓN	
ENERGÍA	0,0	0,0	0,1	0,2	1,2	0,0	0,1	0,4	0,1	0,1	0,2	0,1	0,0	0,3	ENERGÍA	
INDUSTRIA	0,0	0,0	0,0	0,0	0,0	0,0	0,0	0,0	0,0	0,0	0,0	0,0	0,0	0,0	INDUSTRIA	
AMBIENTE	0,4	0,6	0,8	1,9	7,2	0,2	0,3	1,1	1,7	2,1	0,6	1,2	0,6	0,7	AMBIENTE	
ORDEN PUBLICO Y SEGURIDAD	3,7	3,9	3,2	6,5	38,4	0,0	0,2	0,2	0,0	0,3	0,2	5,8	1,1	17,3	ORDEN PUBLICO Y SEGURIDAD	
PLANEAMIENTO, GESTION Y RESERVA	3,1	1,9	1,9	3,7	31,0	0,3	0,5	3,5	0,9	1,8	2,3	1,8	3,1	3,6	PLANEAMIENTO, GESTION Y RESERVA	
PROTECCION SOCIAL	0,6	0,5	0,4	0,7	5,0	0,0	0,4	0,5	0,2	0,7	0,5	0,6	1,0	0,7	PROTECCION SOCIAL	
SALUD	0,3	0,2	0,5	0,7	3,1	0,0	0,3	0,3	0,1	0,1	0,1	0,1	0,1	0,2	SALUD	
SANEAMIENTO	21,6	15,0	13,7	38,2	187,8	0,0	1,0	18,0	8,6	10,1	8,8	16,0	13,4	12,4	SANEAMIENTO	
TRABAJO	0,0	0,0	0,0	0,0	0,1	0,0	0,0	0,0	0,0	0,0	0,0	0,0	0,2	0,1	TRABAJO	
TRANSPORTE	7,1	6,1	9,0	14,3	95,8	1,7	2,6	8,4	1,7	5,4	4,2	7,1	11,5	12,4	TRANSPORTE	
COMUNICACIONES	0,2	0,0	0,0	0,0	0,2	0,0	0,0	0,0	0,0	0,0	0,0	0,0	0,0	0,0	COMUNICACIONES	
TURISMO	0,2	0,1	1,3	0,3	2,3	0,0	0,6	0,9	0,2	0,6	0,5	0,5	0,8	0,7	TURISMO	
VIVIENDA Y DESARROLLO URBANO	6,2	7,6	9,0	13,7	99,2	1,2	2,4	9,5	3,3	4,1	4,9	2,6	8,6	4,6	VIVIENDA Y DESARROLLO URBANO	
TOTAL INVERSIONES	46,3	40,1	42,7	89,6	508,9	4,3	10,4	48,7	25,4	30,3	26,6	39,9	46,8	59,0	TOTAL INVERSIONES	

1/ Información actualizada al 31 de octubre de 2022.

Fuente: MEF.

Elaboración: BCRP - Sucursal Iquitos.



Anexo N° 15

SAN MARTÍN: DEPÓSITOS ^{1/}
(Saldos en millones de soles)

	2021				2022									
	Set.	Oct.	Nov.	Dic.	Ene.	Feb.	Mar.	Abr.	May.	Jun.	Jul.	Ago.	Set.	
A. BANCA MÚLTIPLE	1 234	1 198	1 218	1 232	1 189	1 146	1 119	1 095	1 099	1 100	1 112	1 122	1 140	A. BANCA MÚLTIPLE
B. EMPRESAS FINANCIERAS	15	15	16	15	15	15	14	14	15	15	15	16	16	B. EMPRESAS FINANCIERAS
C. CAJAS MUNICIPALES	334	339	334	322	318	314	302	297	303	311	325	325	322	C. CAJAS MUNICIPALES
D. CAJAS RURALES	0	0	0	0	0	0	0	0	0	0	0	0	0	D. CAJAS RURALES
E. BANCO DE LA NACIÓN	412	410	409	431	421	403	390	403	370	370	374	380	389	E. BANCO DE LA NACIÓN
DEPÓSITOS TOTALES	1 996	1 962	1 977	2 000	1 944	1 879	1 825	1 809	1 787	1 797	1 826	1 844	1 867	DEPÓSITOS TOTALES

1/ cifras preliminares.

Fuente: SBS y AFP.

Elaboración: BCRP - Sucursal Iquitos.



Anexo N° 16

SAN MARTÍN: CRÉDITO ^{1/}
(SalDOS en millones de soles)

	2021				2022									
	Set.	Oct.	Nov.	Dic.	Ene.	Feb.	Mar.	Abr.	May.	Jun.	Jul.	Ago.	Set.	
A. BANCA MÚLTIPLE	2 031	2 046	2 053	2 060	2 061	2 076	2 091	2 103	2 115	2 126	2 130	2 141	2 138	A. BANCA MÚLTIPLE
B. EMPRESAS FINANCIERAS	211	205	211	215	216	220	226	228	232	234	233	237	240	B. EMPRESAS FINANCIERAS
C. CAJAS MUNICIPALES	678	688	701	714	722	740	759	767	772	779	787	796	808	C. CAJAS MUNICIPALES
D. CAJAS RURALES	10	10	11	11	12	12	12	12	12	12	12	13	13	D. CAJAS RURALES
E. EDPYMES	13	14	15	15	16	16	16	17	18	19	19	20	21	E. EDPYMES
F. BANCO DE LA NACIÓN ^{2/}	199	202	205	209	211	216	222	226	232	236	239	241	242	F. BANCO DE LA NACIÓN ^{2/}
G. AGROBANCO ^{3/}	42	43	43	40	39	37	37	38	38	37	38	38	38	G. AGROBANCO ^{3/}
TOTAL	3 185	3 208	3 239	3 264	3 276	3 318	3 364	3 391	3 420	3 444	3 459	3 485	3 500	TOTAL
Moneda Nacional	3 151	3 176	3 204	3 230	3 246	3 291	3 338	3 364	3 390	3 412	3 424	3 450	3 465	Moneda Nacional
Moneda Extranjera	34	31	34	33	30	27	26	28	30	32	35	35	36	Moneda Extranjera

1/ cifras preliminares.

2/ Solo considera los créditos de consumo e hipotecario.

3/ No considera los créditos a las demás empresas del Sistema Financiero.

Fuente: SBS y AFP.

Elaboración: BCRP - Sucursal Iquitos.

Anexo Nº 17

SAN MARTÍN: TASA DE MOROSIDAD ^{1/}
(En porcentaje)

ENTIDADES FINANCIERAS	2021				2022									ENTIDADES FINANCIERAS
	Set.	Oct.	Nov.	Dic.	Ene.	Feb.	Mar.	Abr.	May.	Jun.	Jul.	Ago.	Set.	
Banca Múltiple	8,9	9,1	8,7	8,8	8,9	9,0	8,8	8,9	9,1	8,7	8,9	9,1	n.d.	Banca Múltiple
Empresas Financieras	5,4	4,4	4,1	3,9	3,6	3,9	4,0	3,9	4,3	4,4	4,6	4,6	n.d.	Empresas Financieras
Cajas Municipales	5,7	5,6	5,6	5,5	5,6	5,6	5,5	5,5	5,3	5,3	5,0	5,1	n.d.	Cajas Municipales
Cajas Rurales de Ahorro y Crédito	15,6	15,2	14,2	13,0	13,0	13,8	13,8	15,6	16,7	14,7	15,2	12,9	n.d.	Cajas Rurales de Ahorro y Crédito
EDPYMEs	4,3	4,0	4,2	4,3	4,3	4,2	3,8	4,3	4,6	4,4	4,7	4,8	n.d.	EDPYMEs
Banco de la Nación ^{2/}	2,8	2,8	2,8	2,8	2,7	2,6	2,6	2,4	2,4	2,5	2,5	2,7	n.d.	Banco de la Nación ^{2/}
Agrobanco ^{3/}	78,5	77,7	77,1	74,4	74,0	71,8	70,9	69,9	69,2	68,3	68,0	67,6	n.d.	Agrobanco ^{3/}
TOTAL	8,6	8,6	8,3	8,2	8,2	8,2	8,0	8,0	8,1	7,9	7,9	8,1	n.d.	TOTAL

1/ Cifras preliminares, calculadas en base a: (créditos vencidos + créditos en cobranza judicial) / colocaciones brutas.

2/ Solo considera los créditos de consumo e hipotecario.

3/ No considera los créditos a las demás empresas del Sistema Financiero.

Fuente: SBS y AFP.

Elaboración: BCRP - Sucursal Iquitos.