

BANCO CENTRAL DE RESERVA DEL PERÚ
SUCURSAL IQUITOS



SAN MARTÍN: Síntesis de Actividad Económica
AGOSTO 2022¹

Departamento de Estudios Económicos

¹ En el presente informe participaron Mario López y Fritz Alva.

ÍNDICE

	<i>Página</i>
RESUMEN EJECUTIVO.....	3
I. ACTIVIDAD PRODUCTIVA.....	5
1. Actividad primaria.....	5
1.1 Sector agropecuario.....	5
1.2 Sector pesca.....	6
2. Otros indicadores sectoriales.....	7
2.1 Sector manufactura.....	7
2.2 Despachos de cemento.....	8
2.3 Arribos de turistas a establecimientos de hospedaje.....	8
II. ASPECTOS LABORALES.....	9
1. Empleo.....	9
III. SECTOR EXTERNO.....	10
1. Exportaciones.....	10
IV. CRÉDITO Y DEPÓSITOS.....	10
1. Crédito.....	10
2. Depósitos.....	12
V. EJECUCIÓN DEL PRESUPUESTO DE GASTOS DEL GOBIERNO GENERAL.....	14
1. Gasto corriente no financiero.....	14
2. Inversión pública.....	14
VI. ANEXOS.....	16

RESUMEN EJECUTIVO

Principales hechos de importancia

- El sector **agropecuario** creció en 5,5 por ciento interanual en agosto, por el desempeño positivo del subsector agrícola (6,7 por ciento); mientras que, el sector **pesca** retrocedió en 17,8 por ciento interanual en agosto, impulsado por la menor crianza en piscigranjas de las especies paco, gamitana y tilapia, principalmente.
- En **otros indicadores de actividad económica** se observaron variaciones positivas en inversión pública (40,8 por ciento), créditos de consumo (19,5 por ciento), crédito total (10,1 por ciento) y crédito hipotecario (8,0 por ciento); pero cayeron despachos de cemento (-9,8 por ciento) y manufactura (-7,2 por ciento).

Actividad primaria

- El sector **agropecuario** creció en 5,5 por ciento interanual en agosto, por el desempeño positivo del subsector agrícola (6,7 por ciento). En el periodo enero-agosto, la producción agropecuaria acumula un crecimiento de 2,2 por ciento interanual.
- La **producción interna de pescado** retrocedió en 17,8 por ciento interanual en agosto, impulsado por la menor crianza en piscigranjas de las especies paco, gamitana y tilapia, principalmente. En el periodo enero-agosto, la producción interna de pescado acumuló un crecimiento de 3,5 por ciento interanual.

Otros indicadores de actividad económica

- La **manufactura** decreció 7,2 por ciento interanual en agosto, debido al desempeño negativo de la industria no primaria; con ello, en el período enero-agosto se registra una reducción de 4,4 por ciento interanual.
- Los **despachos de cemento**, agosto de 2022, registraron una caída de 9,8 por ciento comparado con similar mes del año anterior. Así, los despachos totalizaron 21 509 toneladas. En el periodo enero-agosto, los despachos de cemento se redujeron en 19,7 por ciento interanual.
- El número de **arribos de turistas a establecimientos de hospedaje**, en junio 2022, fue 20,2 por ciento más que el número registrado en junio de 2021, debido al levantamiento de restricciones de movilidad y transporte de pasajeros por el COVID-19. Así, el turismo interno creció en 18,8 por ciento; mientras que, el receptivo lo hizo en 109,8 por ciento.
- El **empleo** en empresas privadas formales de 10 y más trabajadores en Tarapoto se expandió en 1,7 por ciento interanual en diciembre de 2019, impulsado por los mayores requerimientos de personal en la actividad económica comercio; con ello, en el periodo enero-diciembre de 2019, el empleo en Tarapoto acumuló un crecimiento de 3,8 por ciento interanual, sostenido por el dinamismo de las actividades económicas comercio y servicios.
- El **crédito total** se expandió en 10,1 por ciento interanual en agosto, a S/ 3 485 millones; por tipo se observó las siguientes variaciones: los créditos a **empresas** avanzaron en 5,8 por ciento; los créditos de consumo crecieron en 19,5 por ciento; y los créditos **hipotecarios** aumentaron en 8,0 por ciento.

- La **inversión pública** creció 40,8 por ciento en agosto, debido al mayor dinamismo en los tres niveles de gobierno; así, en el Gobierno Nacional se incrementó en 88,3 por ciento; en el Gobierno Regional aumentó en 74,4 por ciento; y en los Gobiernos Locales se expandió en 6,4 por ciento.
- Entre los proyectos con mayor monto devengado: el **Gobierno Nacional** invirtió S/ 12,4 millones en la creación de banda ancha para la conectividad integral y desarrollo social de la región; S/ 9,3 millones en la construcción de la carretera Chimbote-Tocache; S/ 4,4 millones en la erradicación de la mosca de la fruta en varios departamentos, entre otros. El **Gobierno Regional** invirtió S/ 3,2 millones en la ampliación del servicio de agua potable y saneamiento, en el distrito de Tocache; S/ 3,1 millones en el mejoramiento de caminos vecinales, en el distrito Bajo Biavo; S/ 2,8 millones en la construcción del camino vecinal de acceso al centro poblado Cristino García Carhuapoma, en el distrito de San Rafael; entre otros. Los **Gobiernos Locales** colocaron S/ 4,9 millones en el mejoramiento del sistema de agua potable y alcantarillado, en el distrito de Nueva Cajamarca; S/ 2,9 millones en la construcción de la defensa ribereña, en la provincia de Picota; S/ 2,5 millones en el mejoramiento de la infraestructura vial urbana, en el distrito de Morales; entre otros.

Cuadro N° 1
SAN MARTÍN: OTROS INDICADORES DE ACTIVIDAD ECONÓMICA
 (Variación % respecto a similar mes del año anterior)

	Mar.22	Abr.22	May.22	Jun.22	Jul.22	Ago.22
Producción industrial 1/	↑ 4,3	↑ 6,6	↓ -9,3	↓ -14,4	↓ -9,0	↓ -7,2
Despachos de cemento 1/	↓ -30,6	↓ -23,0	↓ -20,7	↓ -11,3	↓ -10,4	↓ -9,8
Arribos a los establecimientos hospedaje	↑ 23,1	↑ 24,9	↑ 25,9	↑ 20,2	n.d.	n.d.
Crédito total	↑ 7,1	↑ 7,7	↑ 8,5	↑ 9,5	↑ 9,7	↑ 10,1
Crédito de consumo	↑ 14,7	↑ 17,0	↑ 18,7	↑ 18,7	↑ 18,8	↑ 19,5
Crédito hipotecario	↑ 5,2	↑ 6,5	↑ 7,5	↑ 8,7	↑ 9,1	↑ 8,0
Inversión pública 1/	↓ -25,8	↑ 24,4	↓ -4,7	↓ -8,5	↑ 39,1	↑ 40,8

1/ En términos reales.

Fuentes: SBS y AFP, MEF, MINCETUR y DIREPRO.

Elaboración: BCRP, Sucursal Iquitos. Departamento de Estudios Económicos.

I. ACTIVIDAD PRODUCTIVA

1. Actividad primaria

1.1 Sector agropecuario

- El sector agropecuario creció en 5,5 por ciento interanual en agosto, por el desempeño positivo del subsector agrícola (6,7 por ciento), vinculado a mayores áreas cosechadas de cultivos orientados tanto al mercado interno como a la industria. En el periodo enero-agosto, la producción agropecuaria acumula un crecimiento de 2,2 por ciento interanual.

Cuadro N° 2
SAN MARTÍN: PRODUCCIÓN DE PRINCIPALES PRODUCTOS AGROPECUARIOS^{1/}
(Toneladas)

Sub-sectores	Estructura Porcentual 2019 ^{2/}	Agosto				Enero - Agosto			
		2021	2022	Var. %	Contribución ^{3/}	2021	2022	Var. %	Contribución ^{3/}
AGRÍCOLA	85,2			6,7	5,6			2,4	2,1
Orientado a la industria	41,1			8,2	2,6			1,0	0,4
Caña de azúcar	0,5	12 372	12 326	-0,4	0,0	121 860	108 955	-10,6	-0,1
Palma aceitera	6,1	32 315	47 924	48,3	2,9	262 828	315 439	20,0	1,0
Maíz amarillo duro	3,3	4 870	7 211	48,1	0,9	127 165	144 727	13,8	0,7
Cacao	12,5	5 631	5 122	-9,0	-1,6	43 457	44 904	3,3	0,4
Café	18,7	2 029	2 126	4,8	0,3	74 854	69 282	-7,4	-1,6
Orientado al mercado interno	44,0			5,8	3,0			3,8	1,6
Arroz cáscara	28,5	59 972	69 547	16,0	4,8	570 528	599 413	5,1	1,4
Yuca	1,3	8 247	6 223	-24,5	-0,4	67 635	67 313	-0,5	0,0
Plátano	6,1	37 540	36 068	-3,9	-0,3	299 359	304 475	1,7	0,1
Naranja	0,9	12 899	13 810	7,1	0,2	57 244	68 723	20,1	0,3
Piña	0,1	1 525	1 526	0,1	0,0	12 525	11 451	-8,6	0,0
Papaya	0,3	1 943	2 559	31,7	0,1	17 931	18 478	3,1	0,0
Otros	6,7	317 390	298 651	-14,5	-1,4	2 525 076	2 514 133	-1,6	-0,1
PECUARIO	14,8			-1,1	-0,2			1,1	0,1
Carne de aves ^{4/}	8,5	3 797	3 723	-1,9	-0,2	32 280	32 741	1,4	0,1
Carne de porcino ^{4/}	0,7	310	324	4,3	0,0	2 635	2 691	2,1	0,0
Carne de vacuno ^{4/}	2,4	931	911	-2,1	-0,1	7 495	7 378	-1,6	0,0
Huevo	2,0	1 202	1 211	0,8	0,0	9 214	9 464	2,7	0,0
Leche	1,3	2 837	2 827	-0,4	0,0	23 853	23 917	0,3	0,0
Otros ^{4/}	0,0	12	13	1,5	0,0	100	96	-4,5	0,0
SECTOR AGROPECUARIO	100,0			5,5	5,5			2,2	2,2

1/ Cifras preliminares.

2/ Estimado a precios de 2007.

3/ En base a la estructura porcentual de similar periodo de 2020.

4/ Peso de animal en pie.

Fuente: DRASAM y MIDAGRI.

Elaboración: BCRP, Sucursal Iquitos. Departamento de Estudios Económicos.

- El subsector agrícola creció 6,7 por ciento interanual en agosto, debido a las mayores áreas cosechadas de arroz cáscara, palma aceitera y maíz amarillo duro, principalmente. En el periodo enero-agosto, la producción agrícola acumula un crecimiento de 2,4 por ciento.
- El subsector pecuario registró una caída de 1,1 por ciento interanual en agosto, inducido por la menor producción de carne de aves y carne de vacuno; sin embargo, en el periodo enero-agosto, la producción pecuaria acumula un crecimiento de 1,1 por ciento.
- En el mes de agosto de la campaña 2022-2023, las siembras se redujeron en 28,0 por ciento (4 610 hectáreas menos) frente a similar periodo de la campaña anterior, debido a la menor área agrícola de maíz amarillo duro y arroz cáscara, principalmente, debido a menores áreas disponibles.

Cuadro N° 3
SAN MARTÍN: SUPERFICIE SEMBRADA 1/
 (Hectáreas)

	Campaña Agrícola ^{2/}		Variación	
	2021/2022	2022/2023	Absoluta	Porcentual
CULTIVOS TRANSITORIOS	16 043	11 459	-4 584	- 28,6
Arroz cáscara	11 073	10 285	- 788	- 7,1
Maíz amarillo	3 966	385	-3 582	- 90,3
Maní	29	95	66	227,6
Yuca	597	463	- 134	- 22,4
Frijol grano seco	200	83	- 117	- 58,4
Frijol chichlayo	90	83	- 7	- 7,3
Otros	89	65	- 24	- 26,7
CULTIVOS PERMANENTES	412	386	- 26	- 6,3
Palma aceitera			0	#¡DIV/0!
Plátano	263	221	- 42	- 16,0
Papaya			0	#¡DIV/0!
Café	36	76	40	111,1
Cacao	103	63	- 40	- 38,8
Otros	10	26	16	160,0
Total	16 455	11 845	-4 610	- 28,0

1/ Cifras preliminares.

2/ Agosto

Fuente: DRASAM.

Elaboración: BCRP, Sucursal Iquitos. Departamento de Estudios Económicos

1.2 Sector pesca

- La producción interna de pescado retrocedió en 17,8 por ciento interanual en agosto, impulsado por la menor crianza en piscigranjas de las especies paco, gamitana y tilapia, principalmente.

Cuadro N° 4
SAN MARTÍN: PRODUCCIÓN PESQUERA ^{1/}
 (Toneladas)

	Agosto		Var. %	Enero - Agosto		Var. %
	2021	2022		2021	2022	
Producción Interna	265	217	-17,8	2 029	2 100	3,5
Fresco	265	217	-17,8	2 029	2 100	3,5
Tilapia	139	129	-7,4	1 083	1 060	-2,1
Gamitana	20	7	- 67,7	188	361	92,0
Camaron gigante	2	2	-12,6	16	17	8,7
Paco	90	67	-25,1	652	566	-13,2
Paiche	0	0	-42,0	4	2	-55,9
Boquichico	4	6	45,1	30	38	26,8
Otras especies	9	7	-21,3	56	56	-1,2
SECTOR PESCA ^{1/}			-17,8			3,5

1/ Estimado a precios de 2007. Cifras preliminares.

Fuente: DIREPRO.

Elaboración: BCRP, Sucursal Iquitos. Departamento de Estudios Económicos.

- En el periodo enero-agosto, la producción interna de pescado acumuló un crecimiento de 3,5 por ciento interanual, explicado por la mayor crianza en piscigranjas de gamitana, boquichico y camarón gigante; aunado a la mayor pesca de otras especies en los ríos Huallaga, Mayo y Saposoa.

2. Otros indicadores sectoriales

2.1 Sector manufactura

- La actividad manufacturera decreció 7,2 por ciento interanual en agosto, debido al desempeño negativo de la industria no primaria; con ello, en el período enero-agosto se registra una reducción de 4,4 por ciento interanual.
- La industria primaria no registró indicador de desempeño en agosto, ante la ausencia de producción de biodiesel en la planta de Tocache.

Cuadro N° 5
SAN MARTÍN: ÍNDICE DE VOLUMEN FÍSICO MANUFACTURERO 1/
 (Var. % real respecto a similar periodo del año anterior)

Ramam de actividad	Estructura % 2017 2/	Agosto		Enero - Agosto	
		Var. %	Contribución 3/	Var. %	Contribución3/
MANUFACTURA PRIMARIA	2,7	-	-	-	-
Biodiesel	2,7	-	-	-	-
MANUFACTURA NO PRIMARIA	97,3	-7,2	-7,2	-4,4	-4,4
Aceite y manteca	56,2	-11,2	-7,7	-3,4	-2,3
Queso y mantequilla	3,1	-	-	-	-
Chocolates	1,2	-	-	-96,8	-0,2
Bebidas gaseosas	4,6	-	-	-	-
Madera aserrada	1,7	-7,6	-0,2	77,8	1,1
Jabón	3,7	49,9	1,4	2,8	0,1
Ladrillos, bloques y adoquines	0,5	-	-	-	-
Cemento	26,3	-2,4	-0,6	-12,2	-3,2
SECTOR MANUFACTURA	100,0	-7,2	-7,2	-4,4	-4,4

1/ Cifras preliminares.

2/ Estimado a precios de 2007.

3/ En base a la estructura porcentual de similar periodo de 2020.

Fuente: DIREPRO y Empresas.

Elaboración: BCRP, Sucursal Iquitos. Departamento de Estudios Económicos.

- La industria no primaria registró una contracción de 7,2 por ciento interanual en agosto, sustentada por la menor producción de aceite, manteca, cemento y madera aserrada; de esta manera, en el período enero-agosto, hubo una disminución de 4,4 por ciento interanual, explicado, también, por la menor producción de cemento, aceite, manteca y chocolates.

Gráfico N° 1
SAN MARTÍN: IVF MANUFACTURA NO PRIMARIA
 (Var. % real respecto a similar periodo del año anterior)

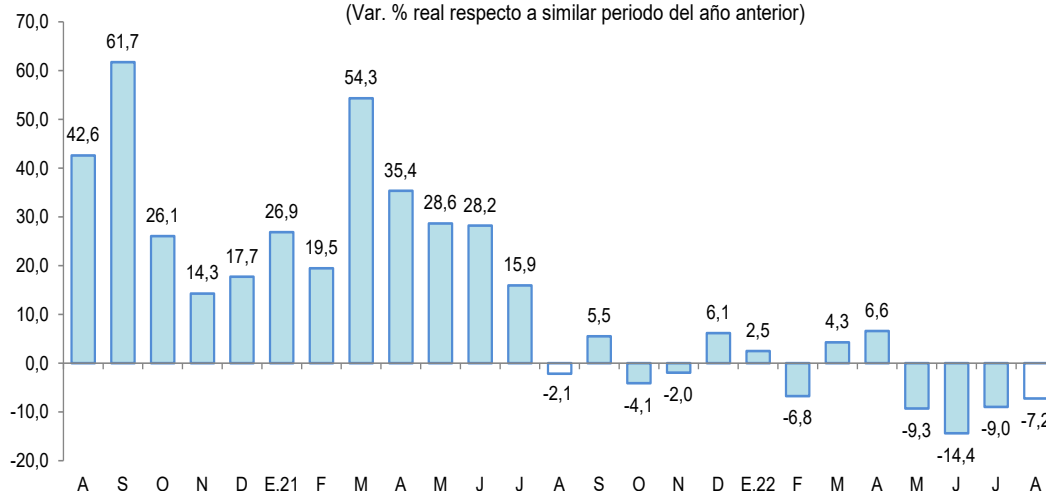

Fuente: DIREPRO y EMPRESAS

Elaboración: BCRP, Sucursal Iquitos. Departamento de Estudios Económicos.



2.2 Despachos de cemento

- Los despachos de cemento, en agosto de 2022, registraron una caída de 9,8 por ciento comparado con similar mes del año anterior. Así, los despachos totalizaron 21 509 toneladas.
- En el periodo enero-agosto, los despachos de cemento se redujeron en 19,7 por ciento interanual, en parte, ante el menor gasto en obras públicas por parte de los Gobiernos Locales (-26,0 por ciento).

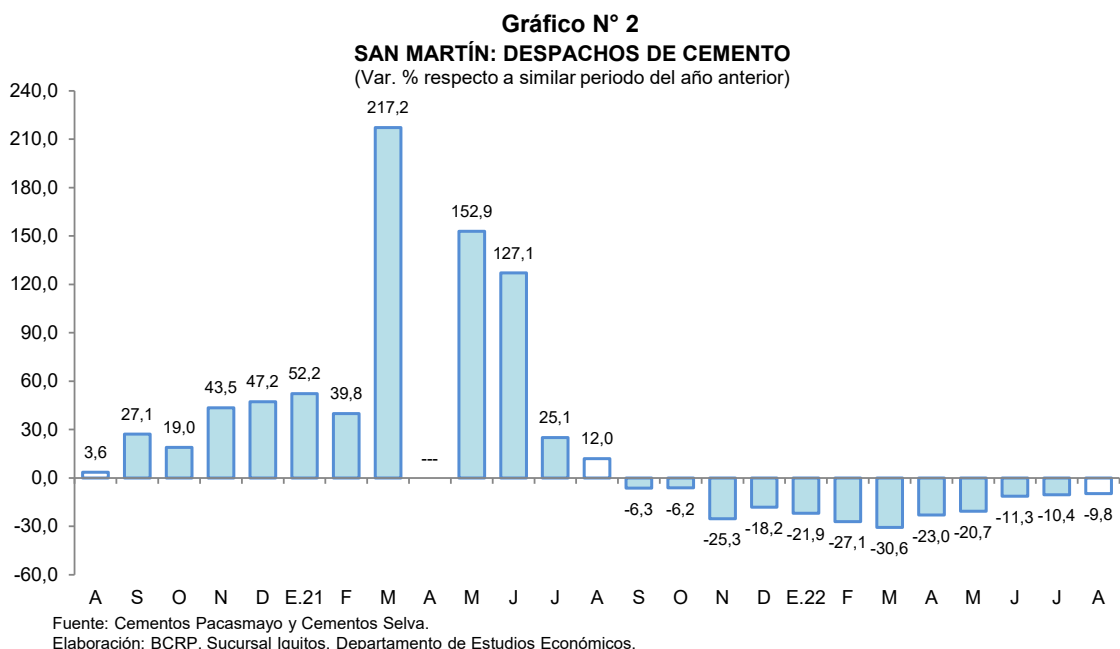

2.3 Arribos de turistas a establecimientos de hospedaje

- Según MINCETUR, el número de arribos de turistas a los establecimientos de hospedaje, en junio 2022, fue 20,2 por ciento más que el número registrado en junio de 2021, debido al levantamiento de restricciones de movilidad y transporte de pasajeros por el COVID-19. Así, el turismo interno creció en 18,8 por ciento; mientras que, el receptivo lo hizo en 109,8 por ciento.

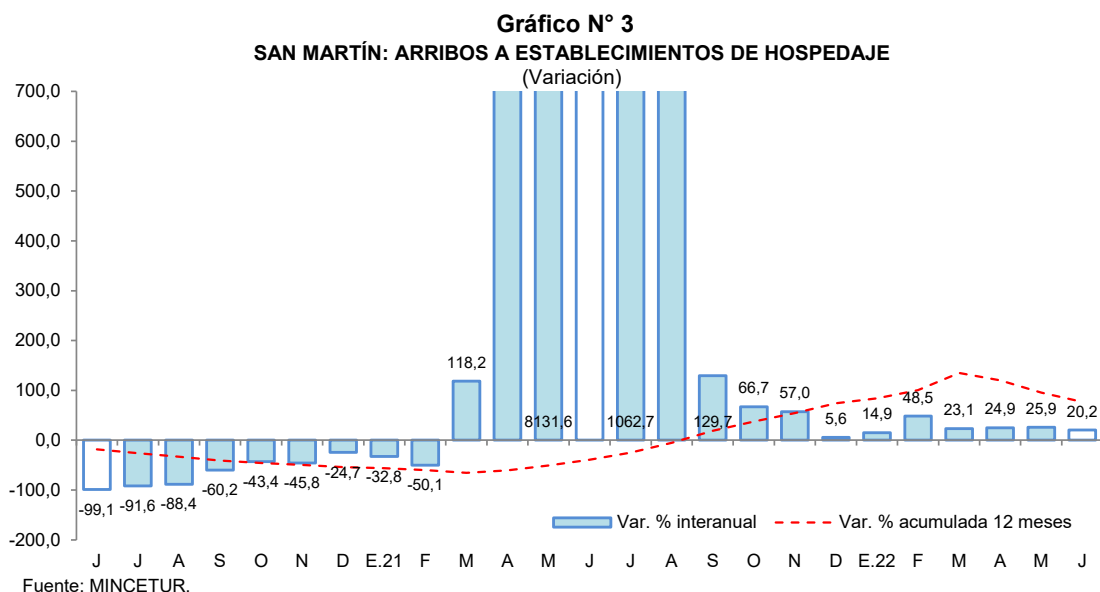

- En el periodo enero-junio de 2022, el número de arribos de turistas registró un aumento de 25,4 por ciento interanual, debido a la reducción de restricciones de movilidad y transporte de pasajeros por el COVID-19 durante similar periodo del año 2021.

II. ASPECTOS LABORALES

1. Empleo

- El empleo en empresas privadas formales de 10 y más trabajadores en Tarapoto registró un incremento de 1,7 por ciento interanual en diciembre de 2019, explicado por el mayor requerimiento de trabajadores en una de las cinco ramas de actividad económica: comercio (9,9 por ciento).

Cuadro N° 6
CIUDAD DE TARAPOTO: ÍNDICE MENSUAL DE EMPLEO EN EMPRESAS PRIVADAS FORMALES DE 10 A MÁS TRABAJADORES, POR RAMA DE ACTIVIDAD^{1/}
 (Octubre 2010=100)

Rama de Actividad	Diciembre			Enero - Diciembre		
	2018	2019	Var. %	2018	2019	Var. %
Primaria ^{2/}	126,2	118,6	-6,0	123,5	119,2	-3,5
Manufactura	90,5	78,9	-12,9	89,6	81,8	-8,6
Comercio	151,1	166,1	9,9	142,8	160,2	12,2
Transporte y Comunicaciones	150,9	143,5	-4,9	151,1	146,3	-3,2
Servicios ^{3/}	137,4	137,4	0,0	134,7	137,2	1,9
Total	136,1	138,4	1,7	132,1	137,1	3,8

Nota: La información corresponde al primer día de cada mes.

1/ Cifras preliminares.

2/ Conformada por las subramas agricultura, pesca e hidrocarburos.

3/ Conformada por las subramas servicios prestados a empresas, restaurantes y hoteles, establecimientos financieros, enseñanza, servicios sociales y comunales; y electricidad, gas y agua.

Fuente: MTPE – Encuesta Nacional de Variación Mensual del Empleo (ENVME).

Elaboración: BCRP, Sucursal Iquitos. Departamento de Estudios Económicos.

- En el periodo enero-diciembre de 2019, el empleo en empresas privadas formales acumuló un crecimiento promedio de 3,8 por ciento interanual, explicado por la mayor solicitud de puestos de trabajo en las ramas de actividad económica de comercio y servicios.

Gráfico N° 4
CIUDAD DE TARAPOTO: EMPLEO FORMAL URBANO EN EMPRESAS DE 10 A MÁS TRABAJADORES (Año base octubre 2010=100)
 (Var. % respecto a similar periodo del año anterior)

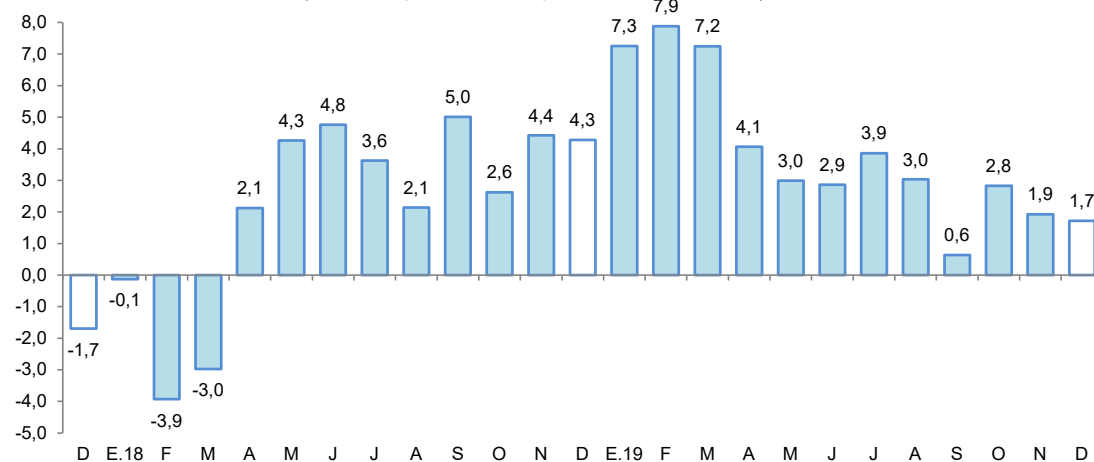

Fuente: MTPE – Encuesta Nacional de Variación Mensual del Empleo (ENVME).

III. SECTOR EXTERNO

1. Exportaciones

- Las exportaciones totalizaron US \$19,8 millones en agosto, lo cual representa un incremento de 78,4 por ciento con respecto a similar mes del año anterior, debido a las mayores ventas de productos tradicionales y no tradicionales; con ello, en el periodo enero-agosto, acumularon un crecimiento de 47,5 por ciento interanual, influyendo las mayores transacciones de café y cacao en grano, aceite vegetal y conservas de palmito.

Cuadro N° 7
SAN MARTÍN: EXPORTACIONES POR GRUPO DE PRODUCTOS ^{1/}

(Valor FOB en millones de US\$)

Tipo	Estructura % 2020	Agosto			Enero-Agosto		
		2021	2022	Var. %	2021	2022	Var. %
PRODUCTOS TRADICIONALES	12,1	3,8	5,4	42,1	17,8	28,4	59,6
Pesqueros	0,0	0,0	0,0	-	0,0	0,0	-
Agrícolas	12,1	3,8	5,4	42,1	17,8	28,4	59,6
PRODUCTOS NO TRADICIONALES	87,9	7,2	14,4	100,0	58,8	84,6	43,9
Agropecuarios	85,9	6,9	14,4	108,7	56,8	82,1	44,3
Pesqueros	0,0	0,0	0,0	-	0,0	0,0	-
Maderas y sus manufacturas	0,7	0,1	0,0	-100,0	1,0	0,3	-70,0
Resto	1,3	0,2	0,0	-100,0	0,9	2,3	187,5
TOTAL EXPORTACIONES	100,0	11,1	19,8	78,4	76,6	113,0	47,5

1/ Cifras preliminares.

Fuente: SUNAT

Elaboración: BCRP, Sucursal Iquitos. Departamento de Estudios Económicos.

- Las exportaciones de productos tradicionales en agosto crecieron 42,1 por ciento interanual, debido a las mayores ventas de café en grano; con ello, en el periodo enero-agosto, acumularon un crecimiento de 59,6 por ciento con respecto a similar periodo del año anterior.
- Las exportaciones de productos no tradicionales en agosto se incrementaron 100,0 por ciento con respecto a similar mes del año anterior, inducidas por las mayores transacciones de productos agropecuarios, entre ellos se encuentran: cacao en grano, aceite crudo y refinado de palma, entre otros. De esta manera, en el periodo enero-agosto, acumularon un crecimiento de 43,9 por ciento interanual.
- En el mes de agosto, los principales mercados de destino fueron: Chile (19,6 por ciento), Indonesia (12,9 por ciento), Holanda (12,3 por ciento), Argentina (9,1 por ciento) y Estados Unidos (8,3 por ciento); el primero adquirió aceite crudo y refinado de palma; el segundo, cacao en grano; el tercero, cacao en grano y conservas de palmito; el cuarto, aceite refinado de palmiste y de palma; el quinto, café en grano, manteca de cacao, conserva de palmito.

IV. CRÉDITO Y DEPÓSITOS

1. Crédito

- En agosto, los créditos en San Martín registraron un saldo de S/ 3 485 millones y un crecimiento de 10,1 por ciento interanual. La banca múltiple representó el 61,4 por ciento de los créditos, registrando un incremento de 5,8 por ciento; las instituciones no bancarias participaron del 30,6 por ciento de las colocaciones y expandieron sus saldos en 18,3 por ciento, destacando el crecimiento de las cajas municipales (19,1 por ciento) y de las empresas financieras (13,5 por ciento).

Cuadro N° 8
San Martín: Crédito Nominal - Agosto 2022

	Estructura % Ago-22	Saldo en millones de soles		Tasa de crecimiento (%)	
		Jul-22	Ago-22	Mes	12 Meses
Banco de la Nación	6,9	239	241	0,7	21,9
Agrobanco	1,1	38	38	0,2	-14,7
Banca Múltiple	61,4	2 130	2 141	0,5	5,8
Instituciones No Bancarias	30,6	1 052	1 066	1,3	18,3
Financieras	6,8	233	237	1,4	13,5
Cajas Municipales	22,9	787	796	1,2	19,1
Cajas Rurales	0,4	12	13	0,8	9,6
Edpymes	0,6	19	20	5,6	66,0
Arrendamiento Financiero	0,0	0	0	-	-
TOTAL	100,0	3 459	3 485	0,8	10,1
Empresas	61,1	2 128	2 130	0,1	5,8
Personas	38,9	1 331	1 356	1,8	17,6
Consumo	32,9	1 123	1 148	2,2	19,5
Hipotecario	6,0	208	207	-0,2	8,0
MN	99,0	3 424	3 450	0,7	10,2
ME	1,0	35	35	2,1	1,2
ME (Mill. US\$)		9	9	4,1	7,5

Fuente: SBS y AFP

Elaboración: BCRP - Sucursal Iquitos. Departamento de Estudios Económicos.

- Según tipo de crédito, destaca el crecimiento del segmento empresas (5,8 por ciento) y dentro del segmento personas, el de tipo consumo (19,5 por ciento) y los créditos hipotecarios (8,0 por ciento).
- La ratio crédito/depósitos pasó de 1,62 en agosto del año anterior a 1,90 en agosto de 2022, es decir, aumentó en 0,28 puntos porcentuales, lo que significa que el crecimiento de los créditos fue mayor que el registrado por los depósitos; además, una ratio mayor que la unidad, indica que San Martín es un demandante neto de crédito.

Gráfico N° 5

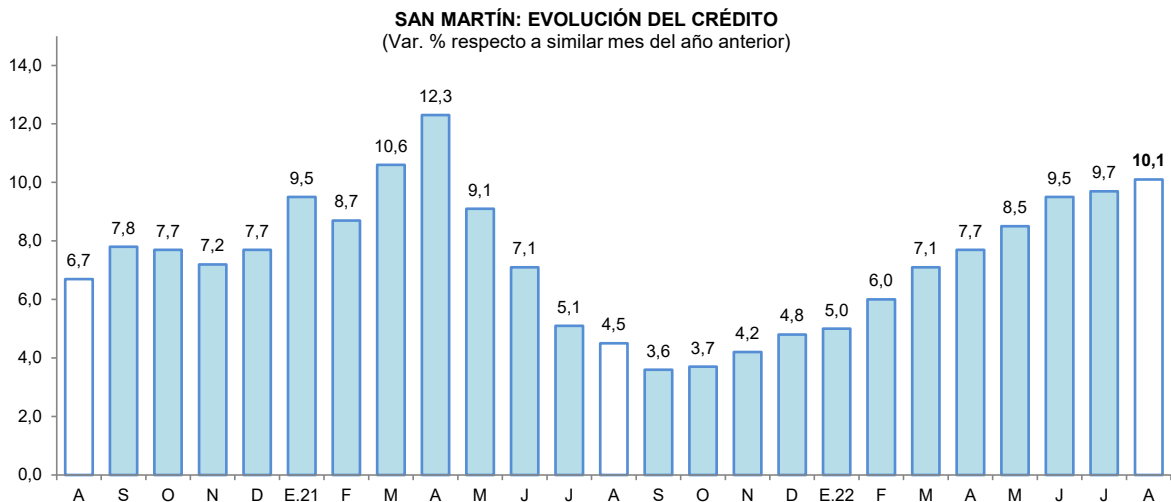

Fuente: SBS y AFP.

- Por tipo de moneda, los créditos estuvieron conformados un 99,0 por ciento en moneda nacional, alcanzando una expansión del 10,2 por ciento respecto al comparativo interanual; por su lado, las colocaciones en moneda extranjera representaron el 1,0 por ciento del total y crecieron 1,2 por ciento; con ello, la participación de la moneda nacional creció en 0,1 puntos porcentuales con respecto a agosto de 2021.

Gráfico N° 6
SAN MARTÍN: EVOLUCIÓN DEL CRÉDITO POR TIPO DE MONEDA
 (Var. % respecto a similar mes del año anterior)

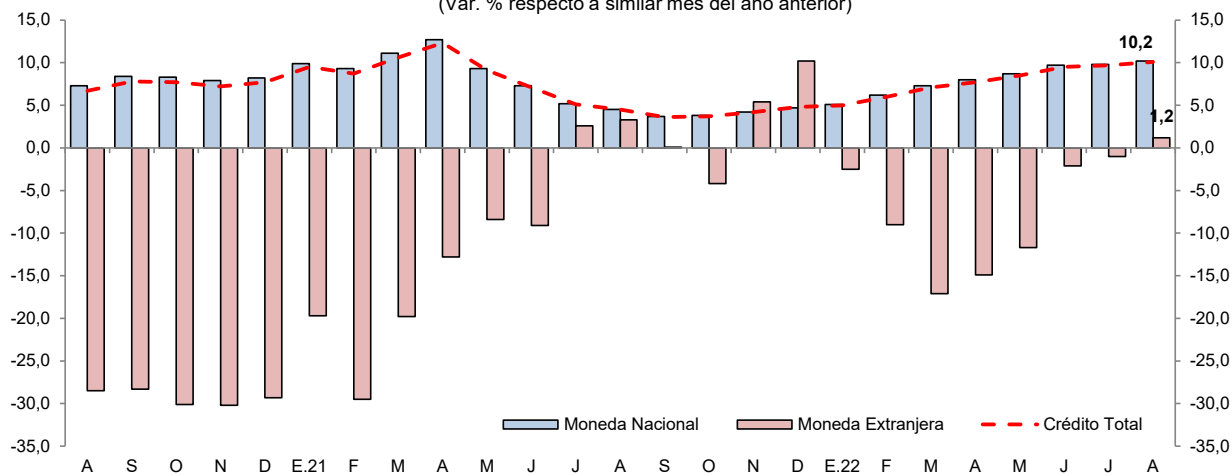

Fuente: SBS y AFP.

- La tasa de morosidad en julio de 2022 fue de 7,9 por ciento, menor en 1,1 puntos porcentuales frente a similar mes del año anterior. Por su lado, la tasa de morosidad de las cajas municipales (5,0 por ciento) se redujo en 1,5 puntos porcentuales; asimismo, en la banca múltiple (8,9 por ciento) decreció en 0,1 puntos porcentuales respecto a julio del año anterior.

Gráfico N° 7
SAN MARTÍN: TASA DE MOROSIDAD ^{1/}
 (Porcentaje)

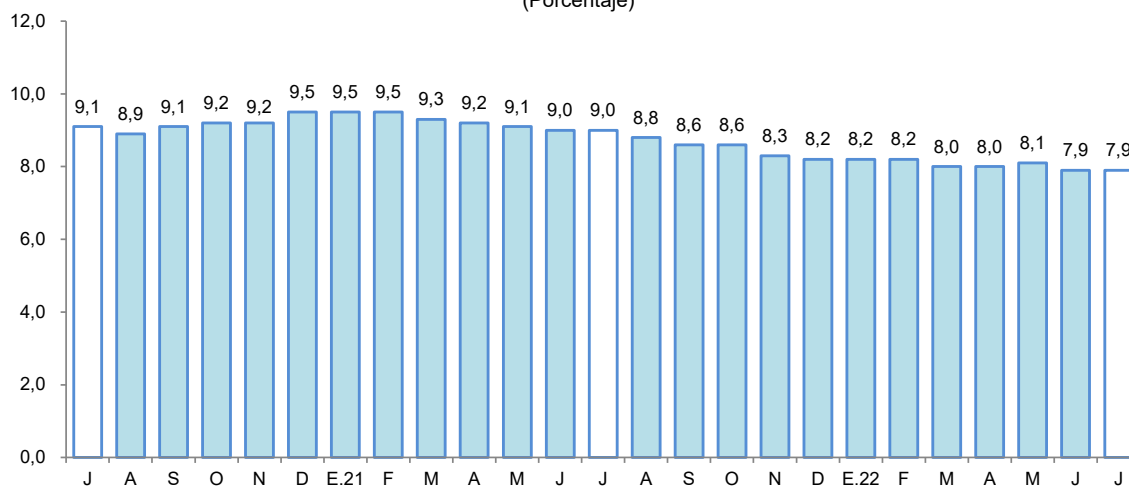

^{1/} preliminar, calculado en base a: (créditos vencidos + créditos en cobranza judicial) / colocaciones brutas.
 Fuente: SBS y AFP.

2. Depósitos

- Al finalizar el mes de agosto, el saldo de depósitos sumó S/ 1 838 millones, lo que significó una caída de 5,7 por ciento interanual. Por modalidad de captación, los depósitos de ahorro, a la vista y a plazo representaron el 60,3; 25,5 y; 14,2 por ciento del total, respectivamente. Registrando una expansión los depósitos a plazo (44,3 por ciento); mientras que, los depósitos a la vista (-25,0 por ciento) y los depósitos de ahorro (-3,1 por ciento) registraron caídas. Por tipo de moneda, en moneda nacional se redujo en 7,0 por ciento; sin embargo, en moneda extranjera creció 6,5 por ciento.

Cuadro N° 9
San Martín: Depósito Nominal - Agosto 2022

	Estructura % Ago-22	Saldo en millones de soles		Tasa de crecimiento (%)	
		Jul-22	Ago-22	Mes	12 Meses
Banco de la Nación	20,3	374	374	0,0	-6,2
Banca Múltiple	61,1	1 112	1 122	1,0	-6,9
Instituciones No Bancarias	18,6	341	342	0,3	-1,1
Financieras	0,9	15	16	4,6	7,9
Cajas Municipales	17,7	325	325	0,1	-1,5
Cajas Rurales	0,0	0	0	22,2	65,9
TOTAL	100,0	1 826	1 838	0,7	-5,7
Vista	25,5	452	469	3,7	-25,0
Ahorro	60,3	1 114	1 109	-0,5	-3,1
A plazo	14,2	260	260	0,2	44,3
MN	89,5	1 638	1 646	0,5	-7,0
ME	10,5	188	192	2,1	6,5
ME (Mill. US\$)		48	50	4,2	13,1

Fuente: SBS y AFP

Elaboración: BCRP - Sucursal Iquitos. Departamento de Estudios Económicos.

- La banca múltiple canalizó el 61,1 por ciento de los depósitos, reduciéndose en 6,9 por ciento; las instituciones no bancarias participaron del 18,6 por ciento del total y sus saldos se redujeron en 1,1 por ciento, explicados por la menor captación de las cajas municipales (-1,5 por ciento). Por su lado, el Banco de la Nación participa con el 20,3 por ciento del total y sus saldos se redujeron en 6,2 por ciento interanual.

Gráfico N° 8
SAN MARTÍN: EVOLUCIÓN DE LOS DEPÓSITOS
(Var. % respecto a similar mes del año anterior)

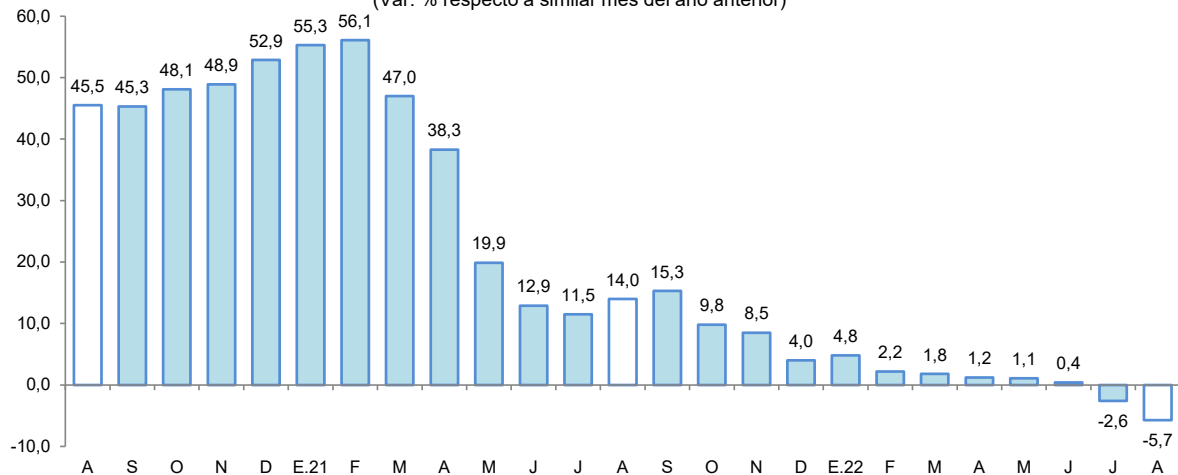

Fuente: SBS

- El coeficiente de dolarización fue de 10,5 por ciento, mayor en 1,2 puntos porcentuales a la tasa registrada en agosto del año anterior. Cabe señalar que, la menor liquidez en moneda nacional fue impulsada por los menores depósitos a la vista y de ahorro; mientras que, la expansión en moneda extranjera fue motivada por los mayores depósitos de ahorro y a plazo.

Gráfico N° 9
SAN MARTÍN: EVOLUCIÓN DE LOS DEPÓSITOS POR TIPO DE MONEDA
 (Var. % respecto a similar mes del año anterior)

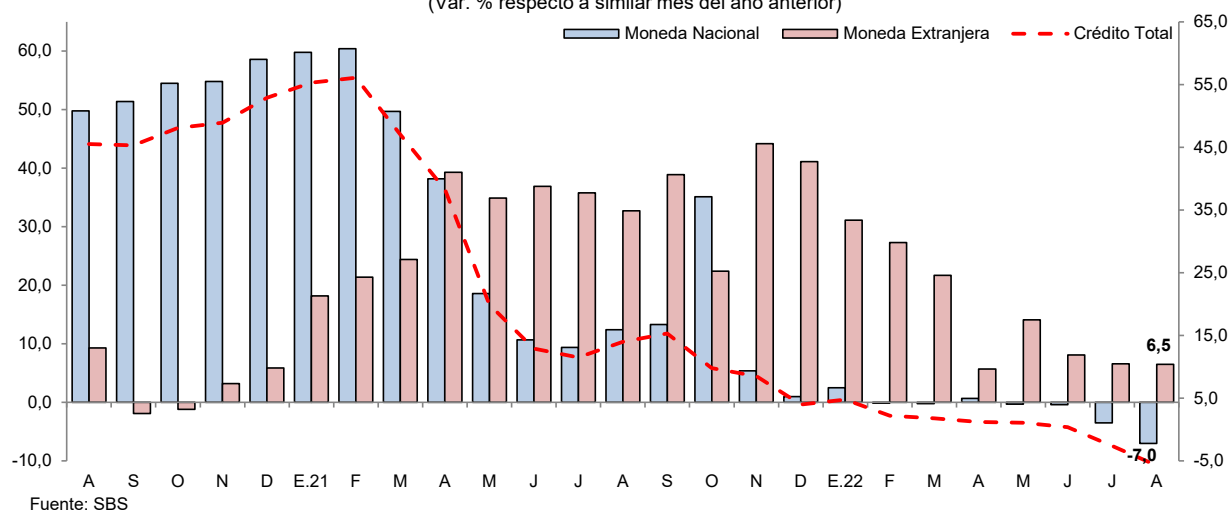

V. EJECUCIÓN DEL PRESUPUESTO DE GASTOS DEL GOBIERNO GENERAL

1. Gasto corriente no financiero

- El gasto corriente no financiero se incrementó en 67,8 por ciento interanual en agosto, explicado los mayores gastos en dos de los tres niveles de gobierno; así, el Gobierno Nacional lo aumentó en 222,2 por ciento, debido a mayores desembolsos en la compra de bienes, contratación de servicios y transferencias; y el Gobierno Regional lo expandió en 11,2 por ciento, sustentado por mayores gastos en la compra de bienes, contratación de servicios y remuneraciones a personal; contrariamente, los Gobiernos Locales lo redujeron en 0,9 por ciento, explicado por menores montos devengados en pago de remuneraciones.
- En el periodo enero-agosto, el gasto corriente no financiero registró un crecimiento de 8,9 por ciento interanual, debido a los mayores gastos acumulados del Gobierno Nacional (21,9 por ciento) y del Gobierno Regional (3,3 por ciento); ya que los Gobiernos Locales no registraron variación alguna (0,0 por ciento).

Cuadro N° 10
SAN MARTÍN: GASTO CORRIENTE NO FINANCIERO ^{1/}
 (Millones de soles)

	Agosto			Enero - Agosto		
	2021	2022	Var. % real	2021	2022	Var. % real
Gobierno nacional	53,7	187,6	222,2	522,7	690,0	21,9
Gobierno regional	106,8	128,7	11,2	834,7	928,5	3,3
Gobiernos locales	32,8	35,2	-0,9	238,9	257,6	0,0
Total	193,3	351,5	67,8	1 596,3	1 876,1	8,9

^{1/} Información actualizada al 30 de Septiembre de 2022.

Fuente: MEF.

Elaboración: BCRP, Sucursal Iquitos.

2. Inversión pública

- La inversión pública creció 40,8 por ciento en agosto, debido al mayor dinamismo en los tres niveles de gobierno; así, en el Gobierno Nacional se incrementó en 88,3 por ciento, explicado por la mayor ejecución de obras en los sectores de comunicaciones, transporte y agropecuario; en el Gobierno Regional aumentó en 74,4 por ciento, debido a la aceleración de obras en los sectores de transporte, saneamiento y educación; y en los Gobiernos Locales se expandió en 6,4 por ciento, fundamentado por la mayor inversión en educación, vivienda y desarrollo urbano.

- En el periodo enero-agosto, la inversión pública aumentó en 0,6 por ciento, influyendo la mayor ejecución de obras por parte del Gobierno Regional (30,4 por ciento) y del Gobierno Nacional (26,0 por ciento).

Cuadro N° 11
SAN MARTÍN: INVERSIÓN PÚBLICA^{1/2/}
(Millones de soles)

	Agosto			Enero - Agosto		
	2021	2022	Var. % real	2021	2022	Var. % real
Gobierno nacional	15,5	31,6	88,3	127,2	173,6	26,0
Gobierno regional	19,7	37,3	74,4	150,1	212,0	30,4
Gobiernos locales	40,6	46,8	6,4	290,3	232,3	-26,0
Total	75,7	115,6	40,8	567,7	618,0	0,6

1/ Información actualizada al 30 de Septiembre de 2022.

2/ Comprende la adquisición de activos no financieros.

Fuente: MEF.

Elaboración: BCRP, Sucursal Iquitos.

Gráfico N° 10
SAN MARTÍN: INVERSIÓN PÚBLICA
(Var. % real respecto a similar periodo del año anterior)

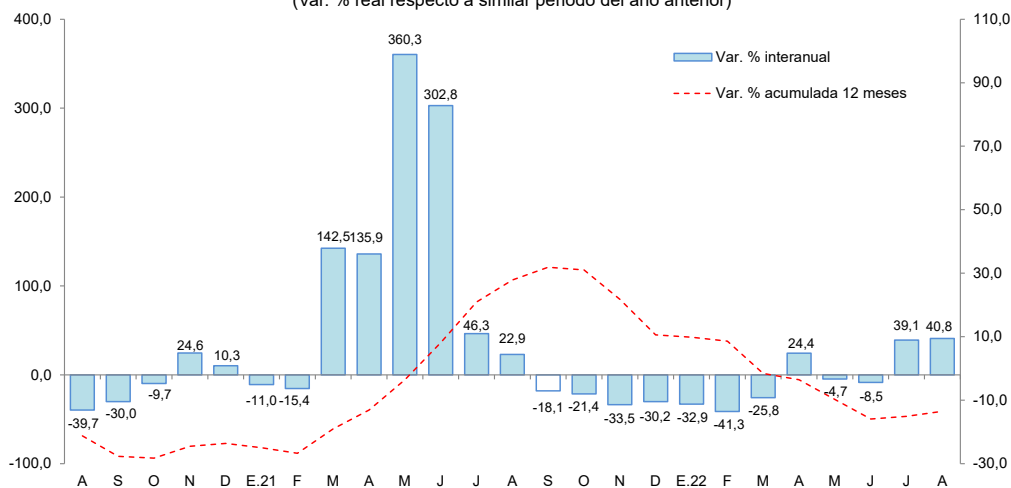

Fuente: MEF.
Elaboración: BCRP, Sucursal Iquitos.

- Al mes de agosto, la inversión ejecutada representó el 39,7 por ciento del presupuesto institucional modificado (PIM): el Gobierno Nacional ejecuto el 52,8 por ciento; el Gobierno Regional el 39,5 por ciento; y los Gobiernos Locales el 33,6 por ciento, de su presupuesto correspondiente.
- Los proyectos con mayor monto devengado en agosto del 2022, por nivel de gobierno, son: El **Gobierno Nacional** invirtió S/ 12,4 millones en la creación de banda ancha para la conectividad integral y desarrollo social de la región; S/ 9,3 millones en la construcción de la carretera Chimbote-Tocache; S/ 4,4 millones en la erradicación de la mosca de la fruta en varios departamentos, entre otros. El **Gobierno Regional** invirtió S/ 3,2 millones en la ampliación del servicio de agua potable y saneamiento, en el distrito de Tocache; S/ 3,1 millones en el mejoramiento de caminos vecinales, en el distrito Bajo Biavo; S/ 2,8 millones en la construcción del camino vecinal de acceso al centro poblado Cristino García Carhuapoma, en el distrito de San Rafael; S/ 2,4 millones en la prevención y mitigación de desastres naturales en las vías de comunicación de la región; S/ 1,1 millones en la construcción de caminos vecinales, en la provincia de Mariscal Cáceres. Los **Gobiernos Locales** colocaron S/ 4,9 millones en el mejoramiento del sistema de agua potable y alcantarillado, en el distrito de Nueva Cajamarca; S/ 2,9 millones en la construcción de la defensa ribereña, en la provincia de Picota; S/ 2,5 millones en el mejoramiento de la infraestructura vial urbana, en el distrito de Morales; S/ 1,5 millones en el mejoramiento de los servicios educativos de la I.E. Teobaldo Segundo López Chumbe N° 00543, en el distrito de Yuracyacu; S/ 1,4 millones en el mejoramiento del sistema de drenaje pluvial, en el distrito de Cacatachi, entre otros.



VI. ANEXOS



BANCO CENTRAL DE RESERVA DEL PERÚ – SUCURSAL IQUITOS

Anexo Nº 01

SAN MARTÍN: PRODUCCIÓN AGROPECUARIA ^{1/}
(T.M.)

	2021						2022								
	Ago.	Set.	Oct.	Nov.	Dic.	Ene.-Dic.	Ene.	Feb.	Mar.	Abr.	May.	Jun.	Jul.	Ago.	
TOTAL AGRÍCOLA	496 732	481 643	498 810	545 196	555 684	6261 794	563 025	545 883	527 219	534 742	549 543	538 271	505 519	503 092	TOTAL AGRÍCOLA
Arroz cáscara	59 972	66 650	70 435	85 933	82 172	875 719	60 018	69 497	68 285	84 466	86 171	89 086	72 345	69 547	Arroz cáscara
Plátano	37 540	39 186	40 813	40 022	43 648	463 028	37 046	38 802	38 613	40 415	40 805	38 477	34 249	36 068	Plátano
Yuca	8 247	7 363	8 613	11 490	10 170	105 271	9 123	8 204	10 124	9 101	8 680	7 941	7 919	6 223	Yuca
Naranja	12 899	5 435	6 820	2 925	6 523	78 946	4 284	4 340	5 343	6 531	8 823	9 917	15 677	13 810	Naranja
Papaya	1 943	2 067	2 104	2 113	2 235	26 450	1 966	1 776	2 138	1 867	2 063	3 401	2 708	2 559	Papaya
Piña	1 525	1 955	1 415	1 610	2 160	19 665	1 292	1 487	1 578	1 247	1 394	1 544	1 384	1 526	Piña
Cocotero	589	656	691	648	755	8 366	729	844	934	894	916	959	849	755	Cocotero
Tomate	294	297	404	354	375	3 316	148	113	208	247	271	149	179	175	Tomate
Pijuayo	47	58	50	60	67	22 485	5 486	7 705	5 226	3 102	30	28	9	6	Pijuayo
Caña de azúcar	12 372	14 454	11 624	10 124	10 965	169 027	10 875	15 086	16 370	14 748	13 874	13 588	12 089	12 326	Caña de azúcar
Maíz amarillo duro	4 870	2 245	2 511	11 009	10 737	153 667	43 943	20 167	3 355	1 204	7 106	34 442	27 300	7 211	Maíz amarillo duro
Palma aceitera	32 315	40 409	47 867	48 725	56 267	456 096	48 260	40 352	37 830	33 229	35 576	33 868	38 401	47 924	Palma aceitera
Cacao	5 631	5 036	4 980	5 520	4 608	63 601	4 728	5 110	5 339	5 508	6 900	7 506	4 692	5 122	Cacao
Café	2 029	2 308	355	265	212	77 994	1 674	4 054	7 229	19 683	17 921	11 039	5 559	2 126	Café
Sacha inchi	69	84	76	41	126	1 128	125	134	153	105	69	97	92	69	Sacha inchi
Otros agrícolas															Otros agrícolas
Stevia	0	0	0	0	0	0	0	0	0	0	0	0	0	0	Stevia
Algodón	0	0	0	0	0	0	0	0	0	0	0	0	7	153	Algodón
Tabaco	0	300	0	300	0	1 800	300	0	300	0	300	0	300	0	Tabaco
Aguaje	1 833	2 638	2 058	1 440	969	30 998	1 487	2 121	2 689	1 816	1 623	1 018	1 086	990	Aguaje
Caimito	0	0	0	0	0	917	82	371	174	11	0	0	0	0	Caimito
Cocona	150	116	182	165	157	1 703	95	139	112	103	107	111	82	23	Cocona
Pacae	58	30	0	0	1	11 061	1 383	1 869	875	209	33	0	0	0	Pacae
Toronja	8	15	6	3	4	70	3	4	3	4	1	1	1	4	Toronja
Resto agrícola	314 341	290 341	297 807	322 451	323 533	3690 489	329 982	323 709	320 342	310 253	316 882	285 101	280 594	296 477	Resto agrícola
TOTAL PECUARIO	9 089	8 887	8 925	8 847	9 897	112 131	9 135	9 388	9 826	9 957	9 896	9 593	9 484	9 008	TOTAL PECUARIO
Carne de ave	3 797	3 716	3 858	3 784	4 511	48 149	3 794	3 910	4 005	4 323	4 536	4 125	4 326	3 723	Carne de ave
Carne de porcino	310	312	322	322	512	4 103	361	342	348	322	321	339	333	324	Carne de porcino
Carne de vacuno	931	925	929	929	1 027	11 305	983	955	977	918	855	941	838	911	Carne de vacuno
Carne de ovino	12	12	12	12	15	151	12	12	12	12	11	12	12	13	Carne de ovino
Leche	2 837	2 657	2 559	2 559	2 555	34 183	2 777	2 966	3 169	3 100	3 044	3 159	2 876	2 827	Leche
Huevos	1 202	1 264	1 244	1 241	1 278	14 240	1 209	1 202	1 314	1 280	1 129	1 017	1 100	1 211	Huevos

^{1/} Cifras preliminares.

Fuente: Dirección Regional del MIDAGRI de San Martín.

Elaboración: BCRP - Sucursal Iquitos.



Anexo Nº 02

**SAN MARTÍN: INDICADORES DEL SECTOR PESQUERO
(T.M.)**

	2021						2022								
	Ago.	Set.	Oct.	Nov.	Dic.	Ene.-Dic.	Ene.	Feb.	Mar.	Abr.	May.	Jun.	Jul.	Ago.	
A. INGRESO OTROS DPTOS.	548	568	558	538	570	6 378	378	500	555	592	562	530	565	589	A. INGRESO OTROS DPTOS.
- Fresco	299	301	307	298	316	3 472	191	275	297	308	298	283	304	317	- Fresco
- Salpreso	18	17	16	15	17	212	11	16	14	19	17	13	15	16	- Salpreso
- Seco-salado	230	251	234	225	237	2 695	176	209	243	265	247	233	246	255	- Seco-salado
B. PRODUCCIÓN INTERNA	265	257	264	269	279	3 099	266	289	266	285	284	243	248	217	B. PRODUCCIÓN INTERNA
- Acuicultura	253	246	251	255	267	2 970	253	278	258	277	274	231	237	206	- Acuicultura
- Extracción río Huallaga	12	12	13	14	13	129	13	11	8	8	10	12	11	12	- Extracción río Huallaga
TOTAL DESEMBARQUE (A+B)	812	825	821	807	849	9 477	644	789	821	877	846	773	813	806	TOTAL DESEMBARQUE (A+B)

Fuente: Dirección Regional de la Producción de San Martín.

Elaboración: BCRP - Sucursal Iquitos.

Anexo N° 03

SAN MARTÍN: PRODUCCIÓN DE MADERA ROLLIZA
(m³)

	2021						2022								
	Ago.	Set.	Oct.	Nov.	Dic.	Ene.-Dic.	Ene.	Feb.	Mar.	Abr.	May.	Jun.	Jul.	Ago.	
Especies de madera															Especies de madera
Alfaro	4	2	22	6	6	49	0	0	0	0	0	26	0	3	Alfaro
Ana caspi	0	7	0	8	0	28	0	0	0	0	0	0	0	0	Ana caspi
Bolaina	0	0	0	0	0	0	0	2	0	2	62	2	0	2	Bolaina
Caoba	0	0	0	0	0	0	0	0	0	0	0	0	0	0	Caoba
Capirona	0	0	0	0	0	0	0	0	0	0	0	0	0	0	Capirona
Catahua	105	49	26	0	9	277	0	0	0	0	0	0	0	0	Catahua
Cedro	161	100	284	142	0	686	0	0	0	0	0	0	0	0	Cedro
Cedro (otros)	0	36	115	329	0	483	0	0	0	0	0	0	0	19	Cedro (otros)
Copaiba	0	0	0	0	0	0	0	0	0	0	0	0	0	0	Copaiba
Cumala	5	8	24	10	2	85	3	2	0	0	0	2	3	8	Cumala
Estoraque	0	0	0	0	0	0	0	0	0	0	0	0	0	0	Estoraque
Huangana shiringa	0	0	0	0	0	0	0	0	0	0	0	0	0	0	Huangana shiringa
Huayuro	2	15	0	0	0	17	4	0	0	0	0	0	0	0	Huayuro
Ishpingo	0	0	0	0	0	0	0	0	0	0	0	0	0	0	Ishpingo
Leche caspi	6	1	0	6	0	36	5	0	0	13	0	0	2	9	Leche caspi
Manchinga	217	139	49	103	2	740	0	9	0	0	1	0	0	0	Manchinga
Marupa	6	0	2	4	0	17	0	0	0	0	0	0	0	0	Marupa
Mashonaste	10	11	3	9	0	70	0	0	2	0	0	2	1	1	Mashonaste
Moena	22	75	105	62	6	416	17	0	0	4	0	54	45	2	Moena
Papelilo caspi	13	8	7	4	0	82	0	4	0	0	0	2	0	0	Papelilo caspi
Pashaco	13	12	1	0	0	134	4	3	3	4	4	4	0	3	Pashaco
Pumaquiro	0	0	0	0	0	0	0	0	0	0	0	0	0	0	Pumaquiro
Quina Quina	0	0	0	0	13	13	0	5	0	0	1	0	0	0	Quina Quina
Quinilla	0	0	0	0	0	0	0	0	19	0	0	0	0	0	Quinilla
Tornillo	1 056	1 300	1 099	574	33	5 260	21	0	0	26	0	620	1 171	105	Tornillo
Otros	932	1 122	608	586	87	7 095	89	35	49	955	46	70	126	161	Otros
TOTAL	2 552	2 886	2 345	1 842	159	15 489	142	61	72	1 002	113	784	1 348	313	TOTAL

Fuente: Nodo CIEF San Martín - Autoridad Regional Ambiental.

Elaboración: BCRP - Sucursal Iquitos.



Anexo Nº 04

SAN MARTÍN: PRODUCCIÓN DE MADERA ASERRADA

(m³)

	2021						2022								Especies de madera
	Ago.	Set.	Oct.	Nov.	Dic.	Ene.-Dic.	Ene.	Feb.	Mar.	Abr.	May.	Jun.	Jul.	Ago.	
Especies de madera															Especies de madera
Alfaro	0	0	0	0	0	15	0	0	0	0	0	0	0	0	Alfaro
Ana caspi	2	11	2	0	0	54	0	22	0	0	18	0	0	6	Ana caspi
Bolaina	0	3	0	1	0	27	0	87	99	93	143	92	102	3	Bolaina
Caoba	0	0	0	0	0	0	0	0	0	0	0	0	0	0	Caoba
Capirona	6	2	2	5	12	35	7	0	22	3	4	3	5	22	Capirona
Catahua	71	48	48	70	16	471	17	17	21	5	9	13	14	56	Catahua
Cedro	10	84	108	72	44	551	44	0	0	0	0	56	0	0	Cedro
Cedro (otros)	0	0	0	0	54	54	0	0	45	0	13	0	1	0	Cedro (otros)
Copaiba	0	6	113	71	24	403	50	0	44	22	13	0	17	0	Copaiba
Cumala	30	27	24	43	24	262	56	69	54	56	19	0	31	67	Cumala
Estoraque	0	0	0	0	0	0	0	0	0	0	0	0	0	0	Estoraque
Huayruro	6	31	8	11	8	135	3	16	25	5	18	15	19	12	Huayruro
Ishpingo	0	0	0	0	0	0	0	0	0	0	0	0	0	0	Ishpingo
Leche caspi	14	0	0	6	0	62	0	12	0	0	10	0	5	3	Leche caspi
Manchinga	75	114	101	2	5	386	14	10	14	21	7	7	8	5	Manchinga
Marupa	31	6	18	89	12	255	34	3	10	35	14	8	14	9	Marupa
Mashonaste	2	0	5	5	9	47	0	0	9	3	11	4	26	21	Mashonaste
Moena	83	14	20	34	79	379	74	19	30	10	17	24	19	42	Moena
Papelillo caspi	18	5	11	3	7	257	88	29	55	5	68	0	16	5	Papelillo caspi
Pashaco	27	18	14	34	3	217	26	59	63	38	37	36	59	77	Pashaco
Pumaquiro	0	0	0	0	0	0	0	0	0	0	0	0	0	0	Pumaquiro
Quina quina	2	25	5	45	45	213	63	99	69	57	49	121	74	43	Quina quina
Quinilla	10	12	21	20	7	181	7	8	24	0	10	54	46	52	Quinilla
Rifari	23	8	1	25	10	105	9	20	8	10	27	70	18	25	Rifari
Riñón de huangana	0	0	0	0	0	0	0	0	0	0	0	0	0	0	Riñón de huangana
Tornillo	764	639	558	627	419	3 852	109	204	142	75	110	92	630	692	Tornillo
Zapote	0	19	2	1	1	72	0	22	21	19	19	21	0	0	Zapote
Otros	593	469	643	590	493	5 323	639	595	836	1 341	1 113	962	406	842	Otros
TOTAL	1 767	1 539	1 704	1 755	1 272	13 354	1 240	1 291	1 591	1 799	1 732	1 577	1 511	1 982	TOTAL

Fuente: Nodo CIEF San Martín - Autoridad Regional Ambiental.

Elaboración: BCRP - Sucursal Iquitos.



Anexo Nº 05

SAN MARTIN: PRODUCCIÓN MANUFACTURERA ^{1/}
(Índice de volumen físico: 2007=100)

C I I U	2021						2022								C I I U
	Ago.	Set.	Oct.	Nov.	Dic.	Ene.-Dic.	Ene.	Feb.	Mar.	Abr.	May.	Jun.	Jul.	Ago.	
MANUFACTURA PRIMARIA	0,0	0,0	0,0	0,0	0,0	0,0	0,0	0,0	0,0	0,0	0,0	0,0	0,0	0,0	MANUFACTURA PRIMARIA
2320 - Biodiesel	0,0	0,0	0,0	0,0	0,0	0,0	0,0	0,0	0,0	0,0	0,0	0,0	0,0	0,0	2320 - Biodiesel
MANUFACTURA NO PRIMARIA	188,9	205,5	203,3	192,4	185,9	193,9	190,0	179,7	195,2	191,5	172,2	178,1	188,9	175,2	MANUFACTURA NO PRIMARIA
1514 - Aceite y manteca	262,2	292,7	287,2	285,1	274,5	273,5	266,7	248,8	286,4	276,6	245,7	243,0	270,6	232,8	1514 - Aceite y manteca
1520 - Quesos y mantequillas	0,0	0,0	0,0	0,0	0,0	0,0	0,0	0,0	0,0	0,0	0,0	0,0	0,0	0,0	1520 - Quesos y mantequillas
1543 - Chocolates	0,0	75,6	61,1	0,0	0,0	33,0	8,4	0,0	0,0	0,0	0,0	0,0	0,0	0,0	1543 - Chocolates
1554 - Bebidas gaseosas	0,0	0,0	0,0	0,0	0,0	0,0	0,0	0,0	0,0	0,0	0,0	0,0	0,0	0,0	1554 - Bebidas gaseosas
2010 - Madera aserrada	41,4	36,0	39,9	41,1	29,8	26,0	29,0	30,2	37,2	42,1	40,5	36,9	39,2	38,2	2010 - Madera aserrada
2411 - Jabón	303,1	334,1	187,1	216,6	212,2	326,0	349,8	421,8	287,4	490,9	285,5	367,6	386,6	454,4	2411 - Jabón
2695 - Ladrillos, bloques y adoquines	0,0	0,0	0,0	0,0	0,0	0,0	0,0	0,0	0,0	0,0	0,0	0,0	0,0	0,0	2695 - Ladrillos, bloques y adoquines
2694 - Cemento	232,8	237,8	250,6	202,4	203,9	236,6	231,5	218,6	209,3	195,3	194,1	224,4	207,5	227,2	2694 - Cemento
TOTAL	174,8	190,3	188,2	178,1	172,1	179,5	175,9	166,4	180,7	177,3	159,4	164,9	174,9	162,2	TOTAL

1/ cifras preliminares

Fuente: Dirección Regional de la Producción de San Martín - Encuesta a Empresas Industriales.

Elaboración: BCRP - Sucursal Iquitos.

Anexo N° 06

SAN MARTIN: PRODUCCIÓN MANUFACTURERA ^{1/}
(Variación porcentual)

C I I U	2021/2020						2022/2021								C I I U
	Ago.	Set.	Oct.	Nov.	Dic.	Ene.-Dic.	Ene.	Feb.	Mar.	Abr.	May.	Jun.	Jul.	Ago.	
MANUFACTURA PRIMARIA	-	-	-	-	-	-	-	-	-	-	-	-	-	-	MANUFACTURA PRIMARIA
2320 - Biodiesel	-	-	-	-	-	-	-	-	-	-	-	-	-	-	2320 - Biodiesel
MANUFACTURA NO PRIMARIA	-2,1	5,5	-4,1	-2,0	6,1	15,1	2,5	-6,8	4,3	6,6	-9,3	-14,4	-9,0	-7,2	MANUFACTURA NO PRIMARIA
1514 - Aceite y manteca	4,1	18,2	1,8	10,3	24,9	14,9	12,1	-4,6	17,2	4,6	-6,7	-20,9	-10,5	-11,2	1514 - Aceite y manteca
1520 - Quesos y mantequillas	-	-	-	-	-	-	-	-	-	-	-	-	-	-	1520 - Quesos y mantequillas
1543 - Chocolates	-	-	-	-	-	-34,5	-82,0	-100,0	-100,0	-100,0	-100,0	-	-100,0	-	1543 - Chocolates
1554 - Bebidas gaseosas	-	-	-	-	-	-	-	-	-	-	-	-	-	-	1554 - Bebidas gaseosas
2010 - Madera aserrada	63,6	56,4	28,9	46,1	-21,2	19,1	323,2	73,8	93,1	277,9	277,3	67,6	8,2	-7,6	2010 - Madera aserrada
2411 - Jabón	-61,4	-60,2	-76,4	-67,6	-36,9	-37,5	-46,6	-15,7	-56,8	41,5	-14,2	483,1	307,6	49,9	2411 - Jabón
2695 - Ladrillos, bloques y adoquines	-100,0	-100,0	-100,0	-100,0	-100,0	-100,0	-	-	-	-	-	-	-	-	2695 - Ladrillos, bloques y adoquines
2694 - Cemento	-5,9	-9,3	-4,4	-20,6	-23,0	29,1	-12,8	-13,4	-16,2	-1,0	-22,6	-10,1	-15,8	-2,4	2694 - Cemento
TOTAL	-2,1	5,5	-4,1	-2,0	6,1	15,1	2,5	-6,8	4,3	6,6	-9,3	-14,4	-9,0	-7,2	TOTAL

^{1/} cifras preliminares

Fuente: Dirección Regional de la Producción de San Martín - Encuesta a Empresas Industriales.

Elaboración: BCRP - Sucursal Iquitos.

Anexo N° 07

**SAN MARTÍN: TRABAJADORES ASALARIADOS PRIVADOS FORMALES
POR SECTORES ECONÓMICOS**
(Variación porcentual con respecto al mismo mes del año anterior)

Año	Mes	Agricultura	Minería	Manufactura	Construcción	Comercio	Servicios	Total
2021	AGO.	9,2	6,3	8,3	4,9	18,8	29,1	19,2
	SET.	7,2	2,4	4,0	-13,3	17,1	26,0	15,0
	OCT.	7,4	-5,8	-4,1	-27,4	14,3	25,5	11,2
	NOV.	7,4	-13,3	-1,9	-30,9	9,2	20,2	8,0
	DIC.	4,0	-7,3	-4,0	-29,4	10,7	22,1	8,6
2022	ENE.	5,9	-19,0	3,7	-33,8	9,6	20,8	7,7
	FEB.	5,0	-24,1	21,2	-27,1	8,9	19,5	10,9
	MAR.	2,0	-27,0	15,3	-22,0	8,3	19,5	10,5
	ABR.	1,9	-24,4	11,2	-18,4	9,0	21,3	11,4
	MAY.	2,6	-16,7	6,2	-9,2	7,6	22,3	12,0
	JUN.	-0,8	-12,3	-13,0	-1,8	5,9	17,4	7,4
	JUL.	-0,1	-16,9	0,1	7,9	7,5	19,9	11,3
	AGO.	n.d.	n.d.	n.d.	n.d.	n.d.	n.d.	n.d.

Fuente: MTPE – Planilla electrónica - PLAME y T-registro.

Elaboración: BCRP - Sucursal Iquitos.

Anexo N° 08

SAN MARTÍN: EXPORTACIONES POR GRUPO DE PRODUCTOS
(Valor FOB - Millones de US\$)

	2021						2022								
	Ago.	Set.	Oct.	Nov.	Dic.	Ene.-Dic.	Ene.	Feb.	Mar.	Abr.	May.	Jun.	Jul.	Ago.	
1. Productos tradicionales	3,8	4,6	6,6	6,5	1,4	36,8	5,0	3,5	1,3	1,9	3,3	3,1	4,9	5,4	1. Productos tradicionales
- Algodón	0,0	0,0	0,0	0,0	0,0	0,0	0,0	0,0	0,0	0,0	0,0	0,0	0,0	0,0	- Algodón
- Café verde en grano seco	3,8	4,6	6,6	6,5	1,4	36,8	5,0	3,5	1,3	1,9	3,3	3,1	4,9	5,4	- Café verde en grano seco
2. Productos no tradicionales	7,2	11,6	13,6	10,2	13,5	107,7	8,8	6,7	11,3	8,6	10,8	9,5	14,4	14,4	2. Productos no tradicionales
- Forestales	0,1	0,1	0,1	0,1	0,0	1,3	0,0	0,0	0,0	0,0	0,1	0,1	0,0	0,0	- Forestales
* Madera aserrada	0,1	0,1	0,1	0,1	0,0	1,3	0,0	0,0	0,0	0,0	0,1	0,1	0,0	0,0	* Madera aserrada
* Tablillas y Frisos	0,0	0,0	0,0	0,0	0,0	0,0	0,0	0,0	0,0	0,0	0,0	0,0	0,0	0,0	* Tablillas y Frisos
* Machihembrado	0,0	0,0	0,0	0,0	0,0	0,0	0,0	0,0	0,0	0,0	0,0	0,0	0,0	0,0	* Machihembrado
* Otros acabados	0,0	0,0	0,0	0,0	0,0	0,0	0,0	0,0	0,0	0,0	0,0	0,0	0,0	0,0	* Otros acabados
- Pesqueros	0,0	0,0	0,0	0,0	0,0	0,0	0,0	0,0	0,0	0,0	0,0	0,0	0,0	0,0	- Pesqueros
* Paiche salado	0,0	0,0	0,0	0,0	0,0	0,0	0,0	0,0	0,0	0,0	0,0	0,0	0,0	0,0	* Paiche salado
- Agroindustriales	6,9	11,3	13,5	10,1	13,5	105,1	8,3	6,7	10,9	8,5	10,7	9,1	13,5	14,4	- Agroindustriales
* Conservas de palmito	0,9	0,7	0,7	0,5	1,1	9,5	0,5	1,1	0,9	1,2	1,2	1,3	0,8	0,9	* Conservas de palmito
* Tabaco negro / rubio	0,4	0,3	0,2	0,1	0,0	2,1	0,0	0,0	0,4	0,0	0,0	0,6	0,2	0,3	* Tabaco negro / rubio
* Manteca y aceite de palma	1,0	0,5	0,0	0,0	1,1	7,2	0,3	0,3	0,5	0,8	1,1	1,1	1,0	0,9	* Manteca y aceite de palma
* Cacao y cáscara de cacao	2,4	6,5	1,1	0,7	3,9	33,8	1,6	2,7	4,7	3,8	4,7	2,9	6,3	7,0	* Cacao y cáscara de cacao
* Aceite de sachá inchi	1,3	1,4	1,9	2,0	4,8	26,2	3,2	2,0	3,0	2,0	2,7	2,9	4,4	3,8	* Aceite de sachá inchi
* Uña de gato	0,0	0,0	0,0	0,0	0,0	0,0	0,0	0,0	0,0	0,0	0,0	0,0	0,0	0,0	* Uña de gato
* Chocolates	0,0	0,0	0,0	0,0	0,1	0,1	0,0	0,0	0,0	0,0	0,0	0,0	0,0	0,0	* Chocolates
* Puros	0,0	0,1	0,0	0,0	0,1	0,5	0,0	0,1	0,1	0,0	0,0	0,0	0,1	0,1	* Puros
* Otros ^{1/}	0,9	1,8	9,5	6,7	2,4	25,7	2,7	0,6	1,3	0,7	1,0	0,3	0,8	1,5	* Otros ^{1/}
- Resto ^{2/}	0,2	0,3	0,1	0,0	0,0	1,4	0,5	0,0	0,3	0,1	0,1	0,3	0,9	0,0	- Resto ^{2/}
TOTAL EXPORTACIONES (1+2)	11,1	16,2	20,1	16,6	14,9	144,5	13,8	10,2	12,5	10,5	14,2	12,6	19,3	19,8	TOTAL EXPORTACIONES (1+2)

1/ Plantas vivas, achiote, maca, semillas de pijuayo, etc.

2/ Manufactura de piedras preciosas, bisutería, material publicitario, objetos de adorno, etc.

Fuente: SUNAT.

Elaboración: BCRP - Sucursal Iquitos.



Anexo Nº 09

SAN MARTÍN: EJECUCIÓN DEL PRESUPUESTO DE GASTOS DEL GOBIERNO NACIONAL ^{1/}
(Millones de soles)

	2021						2022								
	Ago.	Set.	Oct.	Nov.	Dic.	Ene.-Dic.	Ene.	Feb.	Mar.	Abr.	May.	Jun.	Jul.	Ago.	
GASTOS NO FINANCIEROS	69,2	153,8	114,9	143,5	391,2	1 465,7	66,2	73,9	95,1	99,4	99,2	92,3	120,7	219,2	GASTOS NO FINANCIEROS
a. GASTOS CORRIENTES	53,7	137,3	90,0	101,9	343,1	1 195,0	59,2	59,0	82,4	68,7	85,2	66,3	81,5	187,6	a. GASTOS CORRIENTES
1. Personal y obligaciones	19,5	19,5	19,9	21,9	27,8	255,5	21,2	19,4	19,5	19,8	21,9	20,9	25,4	19,7	1. Personal y obligaciones
2. Pensiones y prestaciones sociales	1,7	1,6	1,9	1,7	3,7	23,8	1,6	1,4	1,8	2,1	1,9	1,7	3,3	1,9	2. Pensiones y prestaciones sociales
3. Bienes y servicios	13,4	19,7	12,5	33,6	233,3	464,6	24,7	10,0	14,6	11,9	29,6	11,0	37,8	124,9	3. Bienes y servicios
4. Otros gastos corrientes	17,6	76,0	54,6	34,5	75,7	379,3	11,6	23,5	12,9	35,1	14,9	25,1	13,4	31,3	5. Otros gastos corrientes
5. Donaciones y transferencias	1,5	20,4	1,0	10,1	2,6	71,8	0,1	4,7	33,6	0,0	16,9	7,7	1,5	9,8	5. Donaciones y transferencias
b. GASTOS DE CAPITAL	15,5	16,5	24,9	41,6	48,1	270,7	7,0	14,9	12,6	30,6	14,0	26,0	39,2	31,6	b. GASTOS DE CAPITAL
1. Adquisición de activos no financieros	15,5	16,5	24,9	32,8	46,7	248,1	7,0	14,9	12,6	30,6	14,0	26,0	37,0	31,6	1. Adquisición de activos no financieros
2. Otros gastos de capital	0,0	0,0	0,0	8,9	0,0	17,1	0,0	0,0	0,0	0,0	0,0	0,0	0,0	0,0	2. Donaciones y transferencias
3. Donaciones y transferencias	0,0	0,0	0,0	0,0	1,4	5,4	0,0	0,0	0,0	0,0	0,0	0,0	2,2	0,0	3. Otros gastos de capital

1/ Información actualizada al 30 de setiembre de 2022.

Fuente: MEF.

Elaboración: BCRP - Sucursal Iquitos.

Anexo N° 10

SAN MARTÍN: EJECUCIÓN DEL PRESUPUESTO DE GASTOS DEL GOBIERNO REGIONAL ^{1/}
(Millones de soles)

	2021						2022								
	Ago.	Set.	Oct.	Nov.	Dic.	Ene.-Dic.	Ene.	Feb.	Mar.	Abr.	May.	Jun.	Jul.	Ago.	
GASTOS NO FINANCIEROS	126,5	131,3	131,0	124,5	279,6	1 651,2	105,5	105,4	135,6	138,7	155,0	164,5	172,1	166,0	GASTOS NO FINANCIEROS
a. GASTOS CORRIENTES	106,8	116,0	112,4	107,1	241,2	1 411,4	94,6	98,4	113,1	114,5	116,9	126,9	135,5	128,7	a. GASTOS CORRIENTES
1. Personal y obligaciones	67,5	71,0	70,0	70,4	100,1	870,9	67,1	68,7	70,7	72,2	71,5	75,8	78,4	78,8	1. Personal y obligaciones
2. Pensiones y prestaciones sociales	3,9	4,1	3,9	3,5	6,2	49,7	4,6	3,4	3,7	3,9	3,6	4,2	4,5	3,6	2. Pensiones y prestaciones sociales
3. Bienes y servicios	35,4	34,9	38,6	32,8	82,8	431,8	22,9	25,8	38,6	38,3	41,5	46,3	44,2	46,3	3. Bienes y servicios
4. Donaciones y transferencias	0,0	0,0	0,0	0,0	0,0	0,2	0,0	0,5	0,0	0,0	0,0	0,5	0,0	0,0	4. Donaciones y transferencias
5. Otros gastos corrientes	0,0	6,0	0,0	0,5	52,1	58,7	0,0	0,0	0,1	0,1	0,4	0,1	8,4	0,0	5. Otros gastos corrientes
b. GASTOS DE CAPITAL	19,7	15,4	18,6	17,4	38,3	239,8	10,9	7,0	22,5	24,2	38,1	37,7	36,6	37,3	b. GASTOS DE CAPITAL
1. Adquisición de activos no financieros	19,7	15,4	18,6	17,4	38,3	239,8	10,9	7,0	22,5	24,2	38,1	35,7	36,4	37,3	1. Adquisición de activos no financieros
2. Donaciones y transferencias	0,0	0,0	0,0	0,0	0,0	0,0	0,0	0,0	0,0	0,0	0,0	1,9	0,3	0,0	2. Donaciones y transferencias
3. Otros gastos de capital	0,0	0,0	0,0	0,0	0,0	0,0	0,0	0,0	0,0	0,0	0,0	0,0	0,0	0,0	3. Otros gastos de capital

1/ Información actualizada al 30 de setiembre de 2022.

Fuente: MEF.

Elaboración: BCRP - Sucursal Iquitos.

Anexo N° 11

SAN MARTÍN: EJECUCIÓN DEL PRESUPUESTO DE GASTOS DE LOS GOBIERNOS LOCALES 1/
(Millones de soles)

	2021						2022									
	Ago.	Set.	Oct.	Nov.	Dic.	Ene.-Dic.	Ene.	Feb.	Mar.	Abr.	May.	Jun.	Jul.	Ago.		
GASTOS NO FINANCIEROS	73,9	76,5	72,1	77,4	152,0	907,7	22,3	33,1	85,6	56,1	64,8	60,4	85,7	82,0	GASTOS NO FINANCIEROS	
a. GASTOS CORRIENTES	32,8	30,2	32,1	34,7	62,4	398,2	18,0	22,7	36,8	30,7	34,5	33,8	45,8	35,2	a. GASTOS CORRIENTES	
1. Personal y obligaciones	4,1	3,9	4,5	4,3	6,2	54,5	5,2	4,1	5,1	4,2	4,6	4,0	5,8	4,1	1. Personal y obligaciones	
2. Pensiones y prestaciones sociales	1,5	1,0	1,2	1,2	1,6	15,1	0,3	1,5	1,1	1,5	1,4	1,6	1,6	1,4	2. Pensiones y prestaciones sociales	
3. Bienes y servicios	26,6	24,5	25,7	28,4	53,3	320,0	11,9	16,3	29,4	23,4	27,5	26,8	36,1	28,3	3. Bienes y servicios	
4. Donaciones y transferencias	0,4	0,4	0,4	0,5	0,8	5,0	0,3	0,4	0,7	0,8	0,7	1,2	2,1	1,2	4. Donaciones y transferencias	
5. Otros gastos corrientes	0,3	0,3	0,3	0,3	0,6	3,7	0,2	0,4	0,5	0,9	0,3	0,2	0,2	0,3	5. Otros gastos corrientes	
b. GASTOS DE CAPITAL	41,1	46,3	40,1	42,7	89,6	509,5	4,3	10,4	48,7	25,4	30,3	26,6	39,9	46,8	b. GASTOS DE CAPITAL	
1. Adquisición de activos no financieros	40,6	46,3	40,1	42,7	89,6	508,9	4,3	10,4	48,7	25,4	30,3	26,6	39,9	46,8	1. Adquisición de activos no financieros	
2. Donaciones y transferencias	0,5	0,0	0,0	0,0	0,0	0,5	0,0	0,0	0,1	0,0	0,1	0,0	0,0	0,0	2. Donaciones y transferencias	
3. Otros gastos de capital	0,0	0,0	0,0	0,0	0,0	0,0	0,0	0,0	0,0	0,0	0,0	0,0	0,0	0,0	3. Otros gastos de capital	

1/ Información actualizada al 30 de setiembre de 2022.

Fuente: MEF.

Elaboración: BCRP - Sucursal Iquitos.

Anexo N° 12

SAN MARTÍN: INVERSIÓN NO FINANCIERA DEL GOBIERNO NACIONAL ^{1/}
(Millones de soles)

FUNCIONES	2021						2022								FUNCIONES
	Ago.	Set.	Oct.	Nov.	Dic.	Ene.-Dic.	Ene.	Feb.	Mar.	Abr.	May.	Jun.	Jul.	Ago.	
AGROPECUARIA	1,4	1,6	1,3	1,6	1,9	12,5	0,2	0,6	2,1	2,7	1,5	4,3	3,1	5,7	AGROPECUARIA
CULTURA Y DEPORTE	0,0	0,0	0,0	0,0	0,0	0,0	0,0	0,0	0,0	0,0	0,0	0,0	0,0	0,0	CULTURA Y DEPORTE
EDUCACIÓN	1,7	3,2	1,6	4,4	7,3	34,7	0,4	2,3	3,3	2,3	1,8	2,3	2,8	0,8	EDUCACIÓN
ENERGÍA	1,6	1,3	0,7	2,1	1,2	11,1	0,6	0,4	0,8	0,0	0,8	0,7	0,6	0,9	ENERGÍA
INDUSTRIA	0,1	0,0	0,0	0,3	0,3	3,2	0,1	0,2	0,1	0,1	1,1	0,1	0,1	0,3	INDUSTRIA
JUSTICIA	0,2	0,5	0,2	0,3	0,7	2,5	0,0	0,0	0,0	0,0	0,0	0,0	0,0	0,1	JUSTICIA
AMBIENTE	0,6	0,1	0,0	0,4	0,3	2,8	0,0	0,0	0,0	0,0	0,3	0,1	0,0	0,3	AMBIENTE
COMERCIO	0,0	0,0	0,0	0,0	0,0	0,0	0,0	0,0	0,0	0,0	0,0	0,0	0,0	0,0	COMERCIO
ORDEN PUBLICO Y SEGURIDAD	0,2	0,0	0,0	0,0	2,5	4,7	0,0	0,0	0,0	0,0	0,5	0,0	0,0	0,0	ORDEN PUBLICO Y SEGURIDAD
PESCA	0,0	0,0	0,0	0,0	0,0	0,1	0,0	0,0	0,0	0,0	0,0	0,0	0,0	0,0	PESCA
PLANEAMIENTO, GESTION Y RESERVA	0,1	0,0	0,0	0,2	0,6	1,0	0,0	0,0	0,0	0,0	0,0	0,0	0,0	0,1	PLANEAMIENTO, GESTION Y RESERVA
PROTECCIÓN SOCIAL	0,0	0,0	0,0	0,0	0,0	1,0	0,0	0,0	0,0	0,0	0,0	0,0	0,1	0,0	PROTECCIÓN SOCIAL
SALUD	0,0	0,1	0,0	0,3	1,1	2,0	0,0	0,0	0,1	0,0	0,0	0,0	0,0	0,0	SALUD
SANEAMIENTO	4,3	3,8	5,2	3,0	3,4	34,3	0,0	0,1	0,2	0,5	1,4	2,7	11,0	1,3	SANEAMIENTO
TRANSPORTE	3,9	5,2	14,7	18,8	15,9	113,5	5,5	11,2	5,8	13,4	6,8	6,2	19,3	9,8	TRANSPORTE
COMUNICACIONES	0,1	0,1	0,6	0,1	11,1	12,8	0,1	0,0	0,1	10,9	-0,2	9,5	0,0	12,4	COMUNICACIONES
TURISMO	1,3	0,8	0,5	1,2	0,3	11,9	0,0	0,0	0,1	0,5	0,0	0,0	0,0	0,0	TURISMO
VIVIENDA Y DESARROLLO URBANO	0,0	0,0	0,0	0,0	0,0	0,0	0,0	0,0	0,0	0,0	0,0	0,0	0,0	0,0	VIVIENDA Y DESARROLLO URBANO
TOTAL INVERSIONES	15,5	16,5	24,9	32,8	46,7	248,1	7,0	14,9	12,6	30,6	14,0	26,0	37,0	31,6	TOTAL INVERSIONES

^{1/} Información actualizada al 30 de setiembre de 2022.

Fuente: MEF.



Anexo Nº 13

SAN MARTÍN: INVERSIÓN NO FINANCIERA DEL GOBIERNO REGIONAL ^{1/}
(Millones de soles)

FUNCIONES	2021						2022								FUNCIONES
	Ago.	Set.	Oct.	Nov.	Dic.	Ene.-Dic.	Ene.	Feb.	Mar.	Abr.	May.	Jun.	Jul.	Ago.	
AGROPECUARIA	2,2	2,0	2,4	2,0	2,6	22,1	0,0	0,9	1,5	5,5	3,2	3,2	2,9	3,4	AGROPECUARIA
CULTURA Y DEPORTE	0,2	0,1	0,0	0,6	0,4	6,6	0,0	0,0	0,1	0,0	0,4	0,7	0,6	0,3	CULTURA Y DEPORTE
EDUCACIÓN	1,3	1,9	1,6	2,4	5,6	28,3	1,0	-0,1	4,6	6,9	4,8	2,7	4,2	3,0	EDUCACIÓN
ENERGÍA	0,1	0,1	0,1	0,1	0,1	2,0	0,0	0,1	0,1	1,0	1,5	2,3	1,2	1,4	ENERGÍA
INDUSTRIA	0,1	0,3	0,1	0,1	0,1	1,7	0,0	0,0	0,1	0,0	0,1	0,0	0,0	0,0	INDUSTRIA
MEDIO AMBIENTE	0,4	0,7	0,6	0,7	0,9	7,8	0,0	0,2	0,4	0,5	0,3	0,3	0,8	0,4	MEDIO AMBIENTE
MINERÍA	0,0	0,0	0,0	0,0	0,0	0,0	0,0	0,0	0,0	0,0	0,0	0,0	0,0	0,0	MINERÍA
ORDEN PUBLICO Y SEGURIDAD	0,9	0,5	0,1	0,0	0,3	2,9	0,0	0,0	0,1	0,2	0,2	0,0	0,0	0,9	ORDEN PUBLICO Y SEGURIDAD
PESCA	1,6	0,4	0,9	0,9	0,7	6,7	0,0	0,0	1,0	0,3	0,4	0,5	0,5	0,3	PESCA
PLANEAMIENTO, GESTION Y RESERVA	1,7	1,7	2,0	2,1	5,8	29,5	1,8	2,2	4,5	2,3	4,0	4,4	3,1	3,0	PLANEAMIENTO, GESTION Y RESERVA
PROTECCION SOCIAL	0,0	0,0	0,0	0,0	0,0	0,0	0,0	0,0	0,0	0,0	0,0	0,0	0,0	0,0	PROTECCION SOCIAL
SALUD	4,3	2,1	3,0	2,3	8,8	40,7	0,0	0,0	0,3	1,1	2,6	2,1	1,5	3,7	SALUD
SANEAMIENTO	0,4	0,3	0,3	0,3	2,5	7,3	2,6	0,0	0,2	0,0	0,0	0,8	3,1	5,3	SANEAMIENTO
TRABAJO	0,0	0,0	0,0	0,0	0,0	0,1	0,0	0,0	0,0	0,0	0,0	0,0	0,0	0,1	TRABAJO
TRANSPORTE	6,5	5,5	7,5	5,7	10,3	83,1	5,4	3,7	9,4	6,4	20,3	18,5	18,4	15,4	TRANSPORTE
COMUNICACIONES	0,0	0,0	0,0	0,0	0,0	0,0	0,0	0,0	0,0	0,0	0,0	0,0	0,0	0,0	COMUNICACIONES
TURISMO	0,0	0,1	0,1	0,1	0,1	1,0	0,0	0,0	0,3	0,0	0,2	0,1	0,0	0,1	TURISMO
TOTAL INVERSIONES	19,7	15,4	18,6	17,4	38,3	239,8	10,9	7,0	22,5	24,2	38,1	35,7	36,4	37,3	TOTAL INVERSIONES

1/ Información actualizada al 30 de setiembre de 2022.

Fuente: MEF.

Elaboración: BCRP - Sucursal Iquitos.



Anexo N° 14

SAN MARTÍN: INVERSIÓN NO FINANCIERA DE LOS GOBIERNOS LOCALES ^{1/}
(Millones de soles)

FUNCIONES	2021						2022								FUNCIONES
	Ago.	Set.	Oct.	Nov.	Dic.	Ene.-Dic.	Ene.	Feb.	Mar.	Abr.	May.	Jun.	Jul.	Ago.	
AGROPECUARIA	0,2	0,4	0,3	0,9	2,5	6,3	0,0	0,2	1,0	0,3	1,6	1,2	0,8	1,0	AGROPECUARIA
CULTURA Y DEPORTE	1,3	1,2	0,6	0,3	1,4	11,0	0,1	0,4	2,3	0,7	1,2	0,7	1,0	1,9	CULTURA Y DEPORTE
COMERCIO	0,0	0,1	0,4	0,4	0,7	2,3	0,0	0,0	0,0	0,0	0,0	0,0	0,1	0,0	COMERCIO
EDUCACIÓN	1,2	1,2	3,0	1,1	4,8	17,9	0,7	1,3	2,5	7,6	2,2	2,1	2,3	3,3	EDUCACIÓN
ENERGÍA	0,1	0,0	0,0	0,1	0,2	1,2	0,0	0,1	0,4	0,1	0,1	0,2	0,1	0,0	ENERGÍA
INDUSTRIA	0,0	0,0	0,0	0,0	0,0	0,0	0,0	0,0	0,0	0,0	0,0	0,0	0,0	0,0	INDUSTRIA
AMBIENTE	0,9	0,4	0,6	0,8	1,9	7,2	0,2	0,3	1,1	1,7	2,1	0,6	1,2	0,6	AMBIENTE
ORDEN PUBLICO Y SEGURIDAD	3,2	3,7	3,9	3,2	6,5	38,4	0,0	0,2	0,2	0,0	0,3	0,2	5,8	1,1	ORDEN PUBLICO Y SEGURIDAD
PLANEAMIENTO, GESTION Y RESERVA	2,4	3,1	1,9	1,9	3,7	31,0	0,3	0,5	3,5	0,9	1,8	2,3	1,8	3,1	PLANEAMIENTO, GESTION Y RESERVA
PROTECCION SOCIAL	0,5	0,6	0,5	0,4	0,7	5,0	0,0	0,4	0,5	0,2	0,7	0,5	0,6	1,0	PROTECCION SOCIAL
SALUD	0,1	0,3	0,2	0,5	0,7	3,1	0,0	0,3	0,3	0,1	0,1	0,1	0,1	0,1	SALUD
SANEAMIENTO	12,5	21,6	15,0	13,7	38,2	187,8	0,0	1,0	18,0	8,6	10,1	8,8	16,0	13,4	SANEAMIENTO
TRABAJO	0,0	0,0	0,0	0,0	0,0	0,1	0,0	0,0	0,0	0,0	0,0	0,0	0,0	0,2	TRABAJO
TRANSPORTE	10,9	7,1	6,1	9,0	14,3	95,8	1,7	2,6	8,4	1,7	5,4	4,2	7,1	11,5	TRANSPORTE
COMUNICACIONES	0,0	0,2	0,0	0,0	0,0	0,2	0,0	0,0	0,0	0,0	0,0	0,0	0,0	0,0	COMUNICACIONES
TURISMO	0,1	0,2	0,1	1,3	0,3	2,3	0,0	0,6	0,9	0,2	0,6	0,5	0,5	0,8	TURISMO
VIVIENDA Y DESARROLLO URBANO	7,2	6,2	7,6	9,0	13,7	99,2	1,2	2,4	9,5	3,3	4,1	4,9	2,6	8,6	VIVIENDA Y DESARROLLO URBANO
TOTAL INVERSIONES	40,6	46,3	40,1	42,7	89,6	508,9	4,3	10,4	48,7	25,4	30,3	26,6	39,9	46,8	TOTAL INVERSIONES

1/ Información actualizada al 30 de setiembre de 2022.

Fuente: MEF.

Elaboración: BCRP - Sucursal Iquitos.

Anexo N° 15

SAN MARTÍN: DEPÓSITOS ^{1/}
(Saldos en millones de soles)

	2021					2022								
	Ago.	Set	Oct	Nov	Dic	Ene.	Feb.	Mar.	Abr.	May.	Jun.	Jul.	Ago.	
A. BANCA MÚLTIPLE	1 206	1 234	1 198	1 218	1 232	1 189	1 146	1 119	1 095	1 099	1 100	1 112	1 122	A. BANCA MÚLTIPLE
B. EMPRESAS FINANCIERAS	15	15	15	16	15	15	15	14	14	15	15	15	16	B. EMPRESAS FINANCIERAS
C. CAJAS MUNICIPALES	330	334	339	334	322	318	314	302	297	303	311	325	325	C. CAJAS MUNICIPALES
D. CAJAS RURALES	0	0	0	0	0	0	0	0	0	0	0	0	0	D. CAJAS RURALES
E. BANCO DE LA NACIÓN	399	412	410	409	431	421	403	390	403	370	370	374	374	E. BANCO DE LA NACIÓN
DEPÓSITOS TOTALES	1 950	1 996	1 962	1 977	2 000	1 944	1 879	1 825	1 809	1 787	1 797	1 826	1 838	DEPÓSITOS TOTALES

1/ cifras preliminares.

Fuente: SBS y AFP.

Elaboración: BCRP - Sucursal Iquitos.



Anexo N° 16

SAN MARTÍN: CRÉDITO ^{1/}
(SalDOS en millones de soles)

	2021					2022								
	Ago.	Set	Oct	Nov	Dic	Ene.	Feb.	Mar.	Abr.	May.	Jun.	Jul.	Ago.	
A. BANCA MÚLTIPLE	2 024	2 031	2 046	2 053	2 060	2 061	2 076	2 091	2 103	2 115	2 126	2 130	2 141	A. BANCA MÚLTIPLE
B. EMPRESAS FINANCIERAS	208	211	205	211	215	216	220	226	228	232	234	233	237	B. EMPRESAS FINANCIERAS
C. CAJAS MUNICIPALES	669	678	688	701	714	722	740	759	767	772	779	787	796	C. CAJAS MUNICIPALES
D. CAJAS RURALES	11	10	10	11	11	12	12	12	12	12	12	12	13	D. CAJAS RURALES
E. EDPYMES	12	13	14	15	15	16	16	16	17	18	19	19	20	E. EDPYMES
F. BANCO DE LA NACIÓN ^{2/}	197	199	202	205	209	211	216	222	226	232	236	239	241	F. BANCO DE LA NACIÓN ^{2/}
G. AGROBANCO ^{3/}	44	42	43	43	40	39	37	37	38	38	37	38	38	G. AGROBANCO ^{3/}
TOTAL	3 167	3 185	3 208	3 239	3 264	3 276	3 318	3 364	3 391	3 420	3 444	3 459	3 485	TOTAL
Moneda Nacional	3 132	3 151	3 176	3 204	3 230	3 246	3 291	3 338	3 364	3 390	3 412	3 424	3 450	Moneda Nacional
Moneda Extranjera	35	34	31	34	33	30	27	26	28	30	32	35	35	Moneda Extranjera

1/ cifras preliminares.

2/ Solo considera los créditos de consumo e hipotecario.

3/ No considera los créditos a las demás empresas del Sistema Financiero.

Fuente: SBS y AFP.



Anexo Nº 17

SAN MARTÍN: TASA DE MOROSIDAD ^{1/}
(En porcentaje)

ENTIDADES FINANCIERAS	2021					2022								ENTIDADES FINANCIERAS
	Ago.	Set	Oct	Nov	Dic	Ene.	Feb.	Mar.	Abr.	May.	Jun.	Jul.	Ago.	
Banca Múltiple	8,9	8,9	9,1	8,7	8,8	8,9	9,0	8,8	8,9	9,1	8,7	8,9	n.d.	Banca Múltiple
Empresas Financieras	6,4	5,4	4,4	4,1	3,9	3,6	3,9	4,0	3,9	4,3	4,4	4,6	n.d.	Empresas Financieras
Cajas Municipales	6,3	5,7	5,6	5,6	5,5	5,6	5,6	5,5	5,5	5,3	5,3	5,0	n.d.	Cajas Municipales
Cajas Rurales de Ahorro y Crédito	28,6	15,6	15,2	14,2	13,0	13,0	13,8	13,8	15,6	16,7	14,7	15,2	n.d.	Cajas Rurales de Ahorro y Crédito
EDPYMEs	4,8	4,3	4,0	4,2	4,3	4,3	4,2	3,8	4,3	4,6	4,4	4,7	n.d.	EDPYMEs
Banco de la Nación ^{2/}	2,8	2,8	2,8	2,8	2,8	2,7	2,6	2,6	2,4	2,4	2,5	2,5	n.d.	Banco de la Nación ^{2/}
Agrobanco ^{3/}	80,9	78,5	77,7	77,1	74,4	74,0	71,8	70,9	69,9	69,2	68,3	68,0	n.d.	Agrobanco ^{3/}
TOTAL	8,8	8,6	8,6	8,3	8,2	8,2	8,2	8,0	8,0	8,1	7,9	7,9	n.d.	TOTAL

1/ Cifras preliminares, calculadas en base a: (créditos vencidos + créditos en cobranza judicial) / colocaciones brutas.

2/ Solo considera los créditos de consumo e hipotecario.

3/ No considera los créditos a las demás empresas del Sistema Financiero.

Fuente: SBS y AFP.

Elaboración: BCRP - Sucursal Iquitos.