

**BANCO CENTRAL DE RESERVA DEL PERÚ**  
**SUCURSAL IQUITOS**



**SAN MARTÍN: Síntesis de Actividad Económica**  
**JULIO 2022<sup>1</sup>**

**Departamento de Estudios Económicos**

---

<sup>1</sup> En el presente informe participaron Mario López y Fritz Alva.

## ÍNDICE

	<i>Página</i>
<b>RESUMEN EJECUTIVO.....</b>	<b>3</b>
<b>I. ACTIVIDAD PRODUCTIVA.....</b>	<b>5</b>
1. Actividad primaria.....	5
1.1 Sector agropecuario.....	5
1.2 Sector pesca.....	6
2. Otros indicadores sectoriales.....	7
2.1 Sector manufactura.....	7
2.2 Despachos de cemento.....	8
2.3 Arribos de turistas a establecimientos de hospedaje.....	8
<b>II. ASPECTOS LABORALES.....</b>	<b>9</b>
1. Empleo.....	9
<b>III. SECTOR EXTERNO.....</b>	<b>10</b>
1. Exportaciones.....	10
<b>IV. CRÉDITO Y DEPÓSITOS.....</b>	<b>10</b>
1. Crédito.....	10
2. Depósitos.....	12
<b>V. EJECUCIÓN DEL PRESUPUESTO DE GASTOS DEL GOBIERNO GENERAL.....</b>	<b>14</b>
1. Gasto corriente no financiero.....	14
2. Inversión pública.....	14
<b>VI. ANEXOS.....</b>	<b>16</b>

## RESUMEN EJECUTIVO

---

### Principales hechos de importancia

- El sector **agropecuario** creció en 2,4 por ciento interanual en junio, por el desempeño positivo de los subsectores agrícola (2,6 por ciento) y pecuario (0,8 por ciento); mientras que, el sector **pesca** retrocedió en 11,5 por ciento interanual en julio, impulsado por la menor crianza en piscigranjas de las especies tilapia y paco, principalmente.
- En **otros indicadores de actividad económica** se observaron variaciones positivas en inversión pública (39,1 por ciento) y crédito total (9,7 por ciento); pero cayeron despachos de cemento (-10,4 por ciento) y manufactura (-9,0 por ciento).

### Actividad primaria

- El sector **agropecuario** creció en 2,4 por ciento interanual en junio, por el desempeño positivo de los subsectores agrícola (2,6 por ciento) y pecuario (0,8 por ciento). En el periodo enero-junio, la producción agropecuaria acumula un crecimiento de 2,7 por ciento interanual.
- La **producción interna de pescado** retrocedió en 11,5 por ciento interanual en julio, impulsado por la menor crianza en piscigranjas de las especies tilapia y paco, principalmente. En el periodo enero-julio, la producción interna de pescado acumuló un crecimiento de 6,7 por ciento interanual.

### Otros indicadores de actividad económica

- La **manufactura** decreció 9,0 por ciento interanual en julio, debido al desempeño negativo de la industria no primaria; con ello, en el período enero-julio se registra una reducción de 4,0 por ciento interanual.
- Los **despachos de cemento**, julio de 2022, registraron una caída de 10,4 por ciento comparado con similar mes del año anterior. Así, los despachos totalizaron 19 311 toneladas. En el periodo enero-julio, los despachos de cemento se redujeron en 21,0 por ciento interanual, en parte, ante el menor gasto en obras públicas.
- El número de **arribos de turistas a establecimientos de hospedaje**, en junio 2022, fue 20,2 por ciento más que el número registrado en junio de 2021, debido al levantamiento de restricciones de movilidad y transporte de pasajeros por el COVID-19. Así, el turismo interno creció en 18,8 por ciento; mientras que, el receptivo lo hizo en 109,8 por ciento.
- El **empleo** en empresas privadas formales de 10 y más trabajadores en Tarapoto se expandió en 1,7 por ciento interanual en diciembre de 2019, impulsado por los mayores requerimientos de personal en la actividad económica comercio; con ello, en el periodo enero-diciembre de 2019, el empleo en Tarapoto acumuló un crecimiento de 3,8 por ciento interanual, sostenido por el dinamismo de las actividades económicas comercio y servicios.
- El **crédito total** registra un saldo de S/ 3 459 millones para julio 2022 y un crecimiento de 9,7 por ciento interanual.

- La **inversión pública** creció 39,1 por ciento en julio, debido al mayor dinamismo en dos de los tres niveles de gobierno; así, en el Gobierno Nacional se incrementó en 116,7 por ciento y en el Gobierno Regional se expandió en 56,3 por ciento; no obstante, en los Gobiernos Locales se contrajo en 2,9 por ciento.
- Entre los proyectos con mayor monto devengado: el **Gobierno Nacional** invirtió S/ 11,5 millones en el mejoramiento de la carretera Juanjuí-Tocache; S/ 10,1 millones en el mejoramiento del servicio de agua potable y saneamiento, en el distrito de Nueva Cajamarca; S/ 7,1 millones en la construcción de la carretera Chimbote-Tocache, entre otros. El **Gobierno Regional** invirtió S/ 6,3 millones en el mejoramiento de caminos vecinales, en el distrito de Moyobamba; S/ 2,8 millones en la construcción de caminos vecinales, en el distrito de San Rafael; S/ 1,7 millones en el mejoramiento del servicio educativo de la I.E. N° 00623-Segunda Jerusalén, en el distrito de Elías Soplín Vargas, entre otros. Los **Gobiernos Locales** colocaron S/ 8,2 millones en el mejoramiento del sistema de agua potable y alcantarillado, en el distrito de Nueva Cajamarca; S/ 5,3 millones en la ampliación de la defensa ribereña, en la provincia de Picota; S/ 2,1 millones en el mejoramiento del sistema de agua y alcantarillado, en la provincia de Tocache, entre otros.

**Cuadro N° 1**  
**SAN MARTÍN: OTROS INDICADORES DE ACTIVIDAD ECONÓMICA**  
 (Variación % respecto a similar mes del año anterior)

	Feb.22	Mar.22	Abr.22	May.22	Jun.22	Jul.22
Producción industrial 1/	↓ -6,8	↑ 4,3	↑ 6,6	↓ -9,3	↓ -14,4	↓ -9,0
Despachos de cemento 1/	↓ -27,1	↓ -30,6	↓ -23,0	↓ -20,7	↓ -11,3	↓ -10,4
Arribos a los establecimientos hospedaje	↑ 48,5	↑ 23,1	↑ 24,9	↑ 25,9	↑ 20,2	n.d.
Crédito total	↑ 6,0	↑ 7,1	↑ 7,7	↑ 8,5	↑ 9,5	↑ 9,7
Crédito de consumo	↑ 7,9	↑ 7,9	↑ 9,5	↑ 14,6	↑ 15,6	n.d.
Crédito hipotecario	↑ 4,9	↑ 5,2	↑ 6,5	↑ 7,5	↑ 2,9	n.d.
Inversión pública 1/	↓ -41,3	↓ -25,8	↑ 24,4	↓ -4,7	↓ -8,5	↑ 39,1

1/ En términos reales.

Fuentes: SBS y AFP, MEF, MINCETUR y DIREPRO.

Elaboración: BCRP, Sucursal Iquitos. Departamento de Estudios Económicos.

## I. ACTIVIDAD PRODUCTIVA

### 1. Actividad primaria

#### 1.1 Sector agropecuario

- El sector agropecuario creció en 2,4 por ciento interanual en junio, por el desempeño positivo de los subsectores agrícola (2,6 por ciento) y pecuario (0,8 por ciento); en el caso agrícola estuvo vinculado a mayores áreas cosechadas de cultivos orientados a la industria. En el periodo enero-junio, la producción agropecuaria acumula un crecimiento de 2,7 por ciento interanual.

**Cuadro N° 2**  
SAN MARTÍN: PRODUCCIÓN DE PRINCIPALES PRODUCTOS AGROPECUARIOS<sup>1/</sup>  
(Toneladas)

Sub-sectores	Estructura Porcentual 2019 <sup>2/</sup>	Junio				Enero - Junio			
		2021	2022	Var. %	Contribución <sup>3/</sup>	2021	2022	Var. %	Contribución <sup>3/</sup>
<b>AGRÍCOLA</b>	<b>85,2</b>			<b>2,6</b>	<b>2,3</b>			<b>2,8</b>	<b>2,5</b>
<b>Orientado a la industria</b>	<b>41,1</b>			<b>4,9</b>	<b>2,3</b>			<b>2,5</b>	<b>1,1</b>
Caña de azúcar	0,5	9 746	13 488	38,4	0,1	72 469	77 860	7,4	0,0
Palma aceitera	6,1	30 814	33 868	9,9	0,4	197 018	229 115	16,3	0,8
Maíz amarillo duro	3,3	26 650	34 442	29,2	2,0	91 246	110 216	20,8	0,9
Cacao	12,5	6 579	7 506	14,1	1,9	32 177	35 090	9,1	1,1
Café	18,7	12 120	11 039	-8,9	-2,1	66 319	61 598	-7,1	-1,7
<b>Orientado al mercado interno</b>	<b>44,0</b>			<b>-0,1</b>	<b>0,0</b>			<b>3,2</b>	<b>1,4</b>
Arroz cáscara	28,5	89 099	89 086	0,0	0,0	435 787	457 521	5,0	1,3
Yuca	1,3	7 840	7 941	1,3	0,0	51 739	53 172	2,8	0,0
Plátano	6,1	36 849	38 477	4,4	0,2	224 465	234 158	4,3	0,2
Naranja	0,9	8 038	9 917	23,4	0,3	31 922	39 236	22,9	0,2
Piña	0,1	2 001	1 544	-22,8	-0,1	9 409	8 541	-9,2	0,0
Papaya	0,3	3 280	3 401	3,7	0,0	13 656	13 211	-3,3	0,0
Otros	6,7	296 487	262 265	-10,6	-0,5	1 886 696	1 795 658	-6,9	-0,5
<b>PECUARIO</b>	<b>14,8</b>			<b>0,8</b>	<b>0,1</b>			<b>2,1</b>	<b>0,3</b>
Carne de aves <sup>4/</sup>	8,5	4 076	4 125	1,2	0,1	24 003	24 692	2,9	0,2
Carne de porcino <sup>4/</sup>	0,7	339	339	0,0	0,0	2 005	2 034	1,4	0,0
Carne de vacuno <sup>4/</sup>	2,4	940	941	0,1	0,0	5 667	5 629	-0,7	0,0
Huevo	2,0	1 010	1 017	0,7	0,0	6 914	7 153	3,5	0,1
Leche	1,3	3 161	3 159	-0,1	0,0	18 037	18 215	1,0	0,0
Otros <sup>4/</sup>	0,0	12	12	-1,2	0,0	75	72	-4,6	0,0
<b>SECTOR AGROPECUARIO</b>	<b>100,0</b>			<b>2,4</b>	<b>2,4</b>			<b>2,7</b>	<b>2,7</b>

1/ Cifras preliminares.

2/ Estimado a precios de 2007.

3/ En base a la estructura porcentual de similar periodo de 2020.

4/ Peso de animal en pie.

Fuente: DRASAM y MIDAGRI.

Elaboración: BCRP, Sucursal Iquitos. Departamento de Estudios Económicos.

- El subsector agrícola creció 2,6 por ciento interanual en junio, debido a las mayores áreas cosechadas de maíz amarillo duro, cacao y palma aceitera, principalmente. En el periodo enero-junio, la producción agrícola acumula un crecimiento de 2,8 por ciento.
- El subsector pecuario registró un incremento de 0,8 por ciento interanual en junio, inducido por la mayor producción de carne de aves; asimismo, en el periodo enero-junio, la producción pecuaria acumula un crecimiento de 2,1 por ciento.
- En el periodo agosto-junio de la campaña 2021-2022, las siembras se incrementaron en 8,2 por ciento (13 318 hectáreas más) frente a similar periodo de la campaña anterior, debido a la mayor área agrícola de maíz amarillo duro y arroz cáscara, principalmente, debido a mejores precios y mayores áreas disponibles.

**Cuadro N° 3**  
**SAN MARTÍN: SUPERFICIE SEMBRADA 1/**  
 (Hectáreas)

	Campana Agrícola <sup>2/</sup>		Variación	
	2020/2021	2021/2022	Absoluta	Porcentual
<b>CULTIVOS TRANSITORIOS</b>	<b>153 157</b>	<b>168 666</b>	<b>15 508</b>	<b>10,1</b>
Arroz cáscara	98 145	102 392	4 248	4,3
Maíz amarillo	44 134	54 655	10 521	23,8
Maní	442	564	122	27,7
Yuca	5 564	5 903	339	6,1
Frijol grano seco	3 071	3 011	- 61	- 2,0
Frijol chichlayo	1 130	1 237	108	9,5
Otros	673	904	231	34,3
<b>CULTIVOS PERMANENTES</b>	<b>9 407</b>	<b>7 217</b>	<b>-2 190</b>	<b>- 23,3</b>
Palma aceitera	2 046	40	-2 006	- 98,0
Plátano	2 843	2 342	- 501	- 17,6
Papaya	387	249	- 138	- 35,7
Café	1 745	1 085	- 660	- 37,8
Cacao	1 675	1 506	- 170	- 10,1
Otros	711	1 995	1 284	180,6
<b>Total</b>	<b>162 564</b>	<b>175 882</b>	<b>13 318</b>	<b>8,2</b>

1/ Cifras preliminares.

2/ De agosto a junio.

Fuente: DRASAM.

Elaboración: BCRP, Sucursal Iquitos. Departamento de Estudios Económicos

## 1.2 Sector pesca

- La producción interna de pescado retrocedió en 11,5 por ciento interanual en julio, impulsado por la menor crianza en piscigranjas de las especies tilapia y paco, principalmente.

**Cuadro N° 4**  
**SAN MARTÍN: PRODUCCIÓN PESQUERA <sup>1/</sup>**  
 (Toneladas)

	Julio		Var. %	Enero - Julio		Var. %
	2021	2022		2021	2022	
<b>Producción Interna</b>	<b>280</b>	<b>248</b>	<b>-11,5</b>	<b>1 765</b>	<b>1 882</b>	<b>6,7</b>
<b>Fresco</b>	<b>280</b>	<b>248</b>	<b>-11,5</b>	<b>1 765</b>	<b>1 882</b>	<b>6,7</b>
Tilapia	146	123	-15,8	944	931	-1,4
Gamitana	23	47	108,6	168	355	111,1
Camaron gigante	2	2	8,6	14	15	12,2
Paco	97	63	-35,0	562	498	-11,3
Paiche	0	0	-64,3	4	2	-57,1
Boquichico	3	5	57,9	26	32	24,0
Otras especies	9	7	-17,8	47	49	2,5
<b>SECTOR PESCA <sup>1/</sup></b>			<b>-11,5</b>			<b>6,7</b>

1/ Estimado a precios de 2007. Cifras preliminares.

Fuente: DIREPRO.

Elaboración: BCRP, Sucursal Iquitos. Departamento de Estudios Económicos.

- En el periodo enero-julio, la producción interna de pescado acumuló un crecimiento de 6,7 por ciento interanual, explicado por la mayor crianza en piscigranjas de gamitana, boquichico y camarón gigante; aunado a la mayor pesca de otras especies en los ríos Huallaga, Mayo y Saposoa.

## 2. Otros indicadores sectoriales

### 2.1 Sector manufactura

- La actividad manufacturera decreció 9,0 por ciento interanual en julio, debido al desempeño negativo de la industria no primaria; con ello, en el período enero-julio se registra una reducción de 4,0 por ciento interanual.
- La industria primaria no registró indicador de desempeño en julio, ante la ausencia de producción de biodiesel en la planta de Tocache.

**Cuadro N° 5**  
**SAN MARTÍN: ÍNDICE DE VOLUMEN FÍSICO MANUFACTURERO 1/**  
 (Var. % real respecto a similar periodo del año anterior)

Ramas de actividad	Estructura % 2017 <sup>2/</sup>	Julio		Enero - Julio	
		Var. %	Contribución 3/	Var. %	Contribución3/
<b>MANUFACTURA PRIMARIA</b>	<b>2,7</b>	-	-	-	-
Biodiesel	2,7	-	-	-	-
<b>MANUFACTURA NO PRIMARIA</b>	<b>97,3</b>	<b>-9,0</b>	<b>-9,0</b>	<b>-4,0</b>	<b>-4,0</b>
Aceite y manteca	56,2	-10,5	-7,6	-2,3	-1,6
Queso y mantequilla	3,1	-	-	-	-
Chocolates	1,2	-100,0	0,0	-96,8	-0,2
Bebidas gaseosas	4,6	-	-	-	-
Madera aserrada	1,7	8,2	0,2	106,3	1,3
Jabón	3,7	307,6	2,4	-2,6	-0,1
Ladrillos, bloques y adoquines	0,5	-	-	-	-
Cemento	26,3	-15,8	-3,9	-13,5	-3,5
<b>SECTOR MANUFACTURA</b>	<b>100,0</b>	<b>-9,0</b>	<b>-9,0</b>	<b>-4,0</b>	<b>-4,0</b>

1/ Cifras preliminares.

2/ Estimado a precios de 2007.

3/ En base a la estructura porcentual de similar periodo de 2020.

Fuente: DIREPRO y Empresas.

Elaboración: BCRP, Sucursal Iquitos. Departamento de Estudios Económicos.

- La industria no primaria registró una contracción de 9,0 por ciento interanual en julio, sustentada por la menor producción de aceite, manteca y cemento; asimismo, en el período enero-julio, hubo una disminución de 4,0 por ciento interanual, explicado por la menor producción de cemento, aceite y manteca, principalmente.

**Gráfico N° 1**  
**SAN MARTÍN: IVF MANUFACTURA NO PRIMARIA**  
 (Var. % real respecto a similar periodo del año anterior)

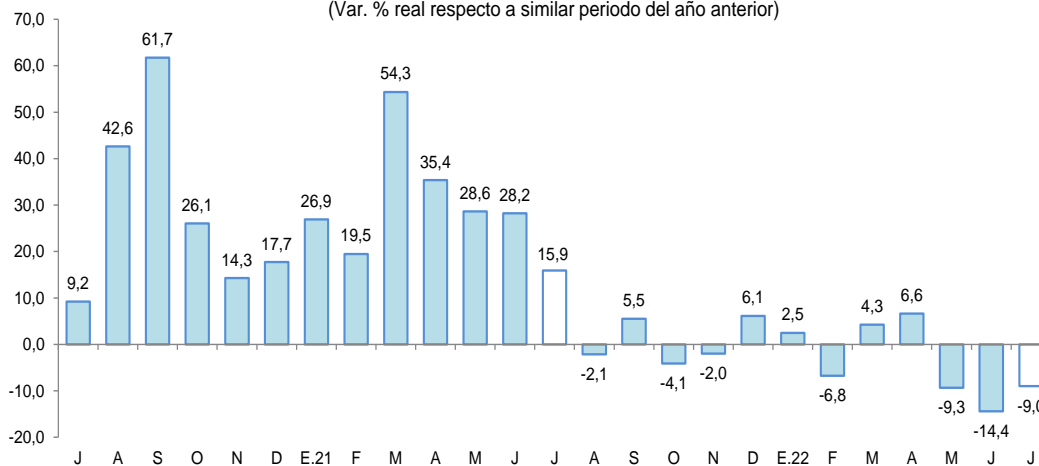

Fuente: DIREPRO y EMPRESAS

Elaboración: BCRP, Sucursal Iquitos. Departamento de Estudios Económicos.



## 2.2 Despachos de cemento

- Los despachos de cemento, en julio de 2022, registraron una caída de 10,4 por ciento comparado con similar mes del año anterior. Así, los despachos totalizaron 19 311 toneladas.
- En el periodo enero-julio, los despachos de cemento se redujeron en 21,0 por ciento interanual, en parte, ante el menor gasto en obras públicas, el cual registró un indicador negativo (-5,5 por ciento acumulado a julio 2022), por la menor inversión de los Gobiernos Locales.

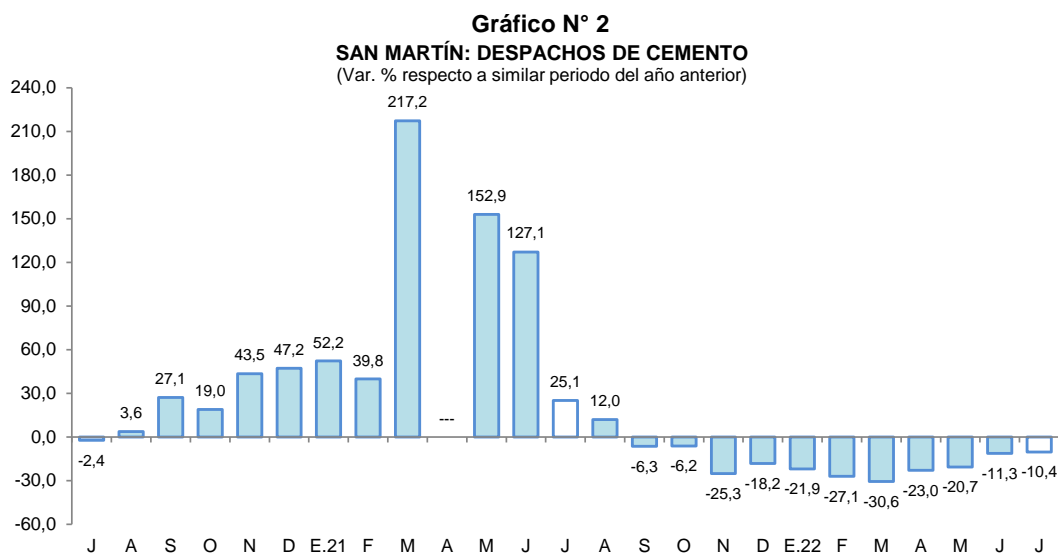

Fuente: Cementos Pacasmayo y Cementos Selva.  
Elaboración: BCRP, Sucursal Iquitos. Departamento de Estudios Económicos.

## 2.3 Arribos de turistas a establecimientos de hospedaje

- Según MINCETUR, el número de arribos de turistas a los establecimientos de hospedaje, en junio 2022, fue 20,2 por ciento más que el número registrado en junio de 2021, debido al levantamiento de restricciones de movilidad y transporte de pasajeros por el COVID-19. Así, el turismo interno creció en 18,8 por ciento; mientras que, el receptivo lo hizo en 109,8 por ciento.

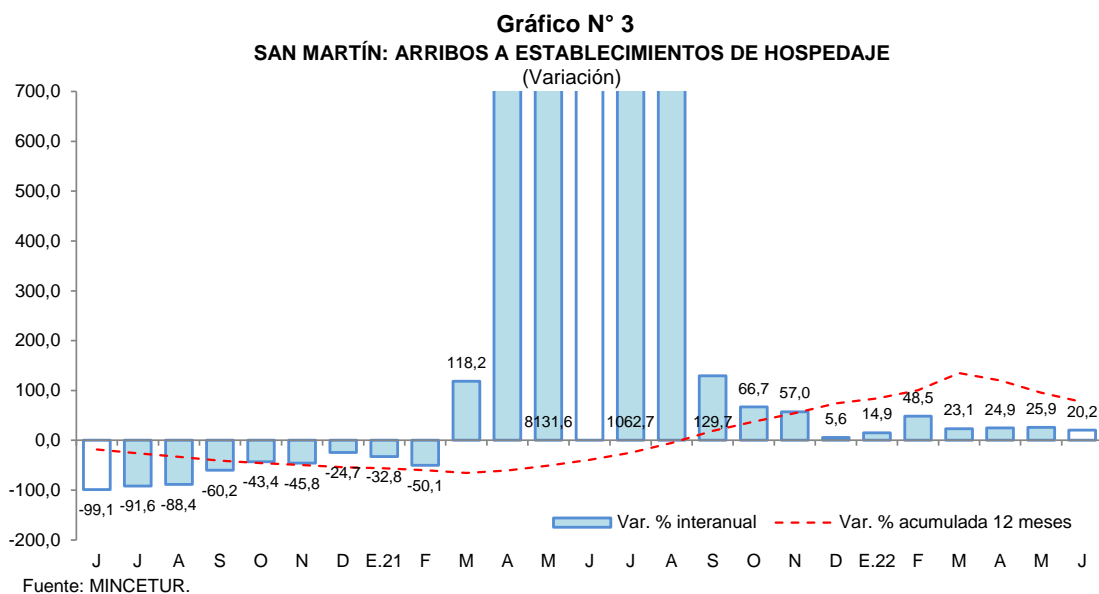

Fuente: MINCETUR.

- En el periodo enero-junio de 2022, el número de arribos de turistas registró un aumento de 25,4 por ciento interanual, debido a la reducción de restricciones de movilidad y transporte de pasajeros por el COVID-19 durante similar periodo del año 2021.



## II. ASPECTOS LABORALES

### 1. Empleo

- El empleo en empresas privadas formales de 10 y más trabajadores en Tarapoto registró un incremento de 1,7 por ciento interanual en diciembre de 2019, explicado por el mayor requerimiento de trabajadores en una de las cinco ramas de actividad económica: comercio (9,9 por ciento).

**Cuadro N° 6**  
**CIUDAD DE TARAPOTO: ÍNDICE MENSUAL DE EMPLEO EN EMPRESAS PRIVADAS FORMALES DE 10 A MÁS TRABAJADORES, POR RAMA DE ACTIVIDAD<sup>1/</sup>**

(Octubre 2010=100)

Rama de Actividad	Diciembre			Enero - Diciembre		
	2018	2019	Var. %	2018	2019	Var. %
Primaria <sup>2/</sup>	126,2	118,6	-6,0	123,5	119,2	-3,5
Manufactura	90,5	78,9	-12,9	89,6	81,8	-8,6
Comercio	151,1	166,1	9,9	142,8	160,2	12,2
Transporte y Comunicaciones	150,9	143,5	-4,9	151,1	146,3	-3,2
Servicios <sup>3/</sup>	137,4	137,4	0,0	134,7	137,2	1,9
<b>Total</b>	<b>136,1</b>	<b>138,4</b>	<b>1,7</b>	<b>132,1</b>	<b>137,1</b>	<b>3,8</b>

Nota: La información corresponde al primer día de cada mes.

<sup>1/</sup> Cifras preliminares.

<sup>2/</sup> Conformada por las subramas agricultura, pesca e hidrocarburos.

<sup>3/</sup> Conformada por las subramas servicios prestados a empresas, restaurantes y hoteles, establecimientos financieros, enseñanza, servicios sociales y comunales; y electricidad, gas y agua.

Fuente: MTPE – Encuesta Nacional de Variación Mensual del Empleo (ENVME).

Elaboración: BCRP, Sucursal Iquitos. Departamento de Estudios Económicos.

- En el periodo enero-diciembre de 2019, el empleo en empresas privadas formales acumuló un crecimiento promedio de 3,8 por ciento interanual, explicado por la mayor solicitud de puestos de trabajo en las ramas de actividad económica de comercio y servicios.

**Gráfico N° 4**  
**CIUDAD DE TARAPOTO: EMPLEO FORMAL URBANO EN EMPRESAS DE 10 A MÁS TRABAJADORES (Año base octubre 2010=100)**  
 (Var. % respecto a similar periodo del año anterior)

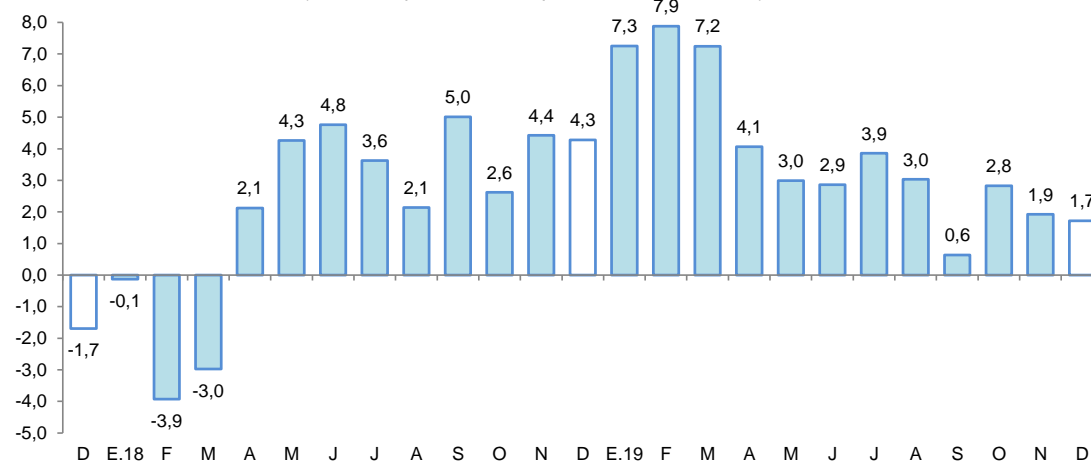

Fuente: MTPE – Encuesta Nacional de Variación Mensual del Empleo (ENVME).



### III. SECTOR EXTERNO

#### 1. Exportaciones

- Las exportaciones totalizaron US \$19,3 millones en julio, lo cual representa un incremento de 65,0 por ciento con respecto a similar mes del año anterior, debido a las mayores ventas de productos tradicionales y no tradicionales; con ello, en el periodo enero-julio, acumularon un crecimiento de 42,3 por ciento interanual, influyendo las mayores ventas de café y cacao en grano, aceite vegetal y conservas de palmito.

**Cuadro N° 7**  
**SAN MARTÍN: EXPORTACIONES POR GRUPO DE PRODUCTOS <sup>1/</sup>**  
 (Valor FOB en millones de US\$)

Tipo	Estructura % 2020	Julio			Enero-Julio		
		2021	2022	Var. %	2021	2022	Var. %
<b>PRODUCTOS TRADICIONALES</b>	<b>12,1</b>	<b>4,3</b>	<b>4,9</b>	<b>14,0</b>	<b>14,0</b>	<b>23,0</b>	<b>64,3</b>
Pesqueros	0,0	0,0	0,0	-	0,0	0,0	-
Agrícolas	12,1	4,3	4,9	14,0	14,0	23,0	64,3
<b>PRODUCTOS NO TRADICIONALES</b>	<b>87,9</b>	<b>7,4</b>	<b>14,4</b>	<b>94,6</b>	<b>51,5</b>	<b>70,2</b>	<b>36,3</b>
Agropecuarios	85,9	7,2	13,5	87,5	50,0	67,7	35,4
Pesqueros	0,0	0,0	0,0	-	0,0	0,0	-
Maderas y sus manufacturas	0,7	0,1	0,0	-100,0	0,9	0,2	-77,8
Resto	1,3	0,1	0,9	800,0	0,6	2,2	266,7
<b>TOTAL EXPORTACIONES</b>	<b>100,0</b>	<b>11,7</b>	<b>19,3</b>	<b>65,0</b>	<b>65,5</b>	<b>93,2</b>	<b>42,3</b>

1/ Cifras preliminares.

Fuente: SUNAT

Elaboración: BCRP, Sucursal Iquitos. Departamento de Estudios Económicos.

- Las exportaciones de productos tradicionales en julio crecieron 14,0 por ciento interanual, debido a las mayores ventas de café en grano; con ello, en el periodo enero-julio, acumularon un crecimiento de 64,3 por ciento con respecto a similar periodo del año anterior.
- Las exportaciones de productos no tradicionales en julio se incrementaron 94,6 por ciento con respecto a similar mes del año anterior, inducidas por las mayores ventas de productos agropecuarios, entre ellos se encuentran: cacao en grano, aceite y manteca vegetal, entre otros. De esta manera, en el periodo enero-julio, acumularon un crecimiento de 36,3 por ciento interanual.
- En el mes de julio, los principales mercados de destino fueron: Chile (28,7 por ciento), Indonesia (24,0 por ciento), Estados Unidos (7,1 por ciento), Holanda (6,6 por ciento) y Bélgica (5,4 por ciento); el primero adquirió aceite refinado y estearina de palma; el segundo, cacao en grano; el tercero, café en grano y conservas de palmito; el cuarto, cacao y café en grano; el quinto, café en grano y conservas de palmito.

### IV. CRÉDITO Y DEPÓSITOS

#### 1. Crédito

- En julio, los créditos en San Martín registraron un saldo de S/ 3 459 millones y un crecimiento de 9,7 por ciento interanual. La banca múltiple representó el 61,6 por ciento de los créditos, registrando un incremento de 5,4 por ciento; las instituciones no bancarias participaron del 30,4 por ciento de las colocaciones y expandieron sus saldos en 18,0 por ciento, destacando el crecimiento de las cajas municipales (18,8 por ciento) y de las empresas financieras (12,9 por ciento).



**Cuadro N° 8**  
**San Martín: Crédito Nominal - Julio 2022**

	Estructura % Jul-22	Saldo en millones de soles		Tasa de crecimiento (%)	
		Jun-22	Jul-22	Mes	12 Meses
<b>Banco de la Nación</b>	<b>6,9</b>	<b>236</b>	<b>239</b>	<b>1,2</b>	<b>21,8</b>
<b>Agrobanco</b>	<b>1,1</b>	<b>37</b>	<b>38</b>	<b>0,2</b>	<b>-14,1</b>
<b>Banca Múltiple</b>	<b>61,6</b>	<b>2 126</b>	<b>2 130</b>	<b>0,2</b>	<b>5,4</b>
<b>Instituciones No Bancarias</b>	<b>30,4</b>	<b>1 044</b>	<b>1 052</b>	<b>0,8</b>	<b>18,0</b>
Financieras	6,7	234	233	-0,3	12,9
Cajas Municipales	22,8	779	787	1,0	18,8
Cajas Rurales	0,4	12	12	1,6	13,1
Edpymes	0,6	19	19	2,6	65,3
Arrendamiento Financiero	0,0	0	0	-	-
<b>TOTAL</b>	<b>100,0</b>	<b>3 444</b>	<b>3 459</b>	<b>0,4</b>	<b>9,7</b>
MN	99,0	3 412	3 424	0,4	9,8
ME	1,0	32	35	8,1	-1,0
ME (Mill. US\$)		8	9	5,5	2,1

Fuente: SBS y AFP

Elaboración: BCRP - Sucursal Iquitos. Departamento de Estudios Económicos.

- La ratio crédito/dépósitos pasó de 1,68 en julio del año anterior a 1,89 en julio de 2022, es decir, aumentó en 0,21 puntos porcentuales, lo que significa que el crecimiento de los créditos fue mayor que el registrado por los depósitos; además, una ratio mayor que la unidad, indica que San Martín es un demandante neto de crédito.

**Gráfico N° 5**

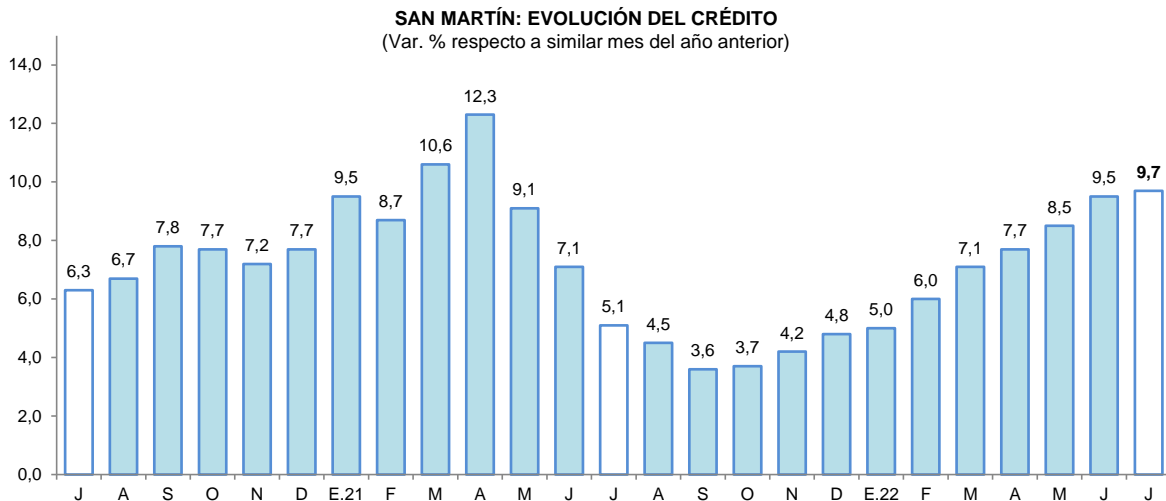

Fuente: SBS y AFP.

- Por tipo de moneda, los créditos estuvieron conformados un 99,0 por ciento en moneda nacional, alcanzando una expansión del 9,8 por ciento respecto al comparativo interanual; por su lado, las colocaciones en moneda extranjera representaron el 1,0 por ciento del total y decrecieron 1,0 por ciento; con ello, la participación de la moneda nacional creció en 0,1 puntos porcentuales con respecto a julio de 2021.

**Gráfico N° 6**  
**SAN MARTÍN: EVOLUCIÓN DEL CRÉDITO POR TIPO DE MONEDA**  
 (Var. % respecto a similar mes del año anterior)

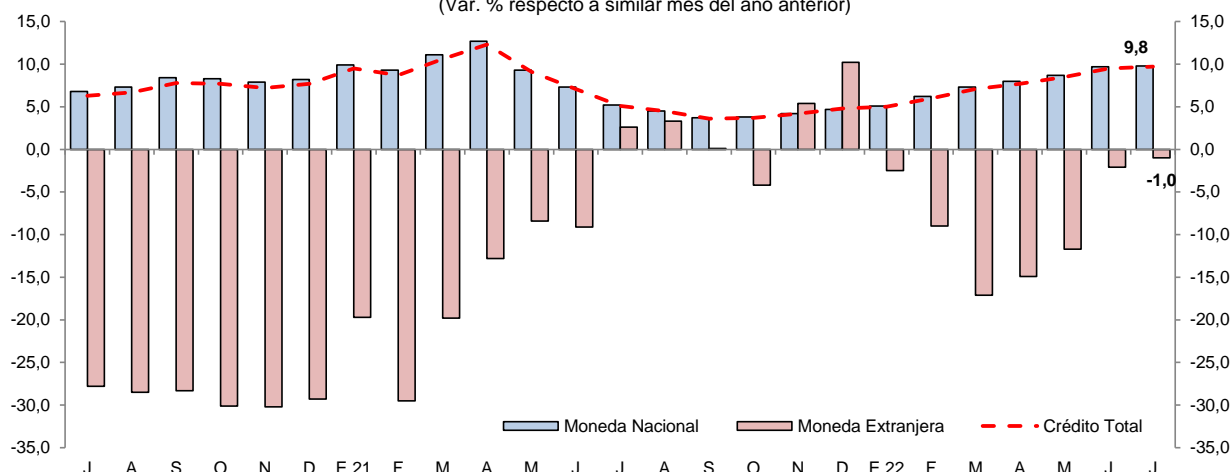

Fuente: SBS y AFP.

- La tasa de morosidad en junio de 2022 fue de 7,9 por ciento, menor en 1,1 puntos porcentuales frente a similar mes del año anterior. Por su lado, la tasa de morosidad de las cajas municipales (5,3 por ciento) se redujo en 1,4 puntos porcentuales; asimismo, en la banca múltiple (8,7 por ciento) decreció en 0,1 puntos porcentuales respecto a junio del año anterior.

**Gráfico N° 7**  
**SAN MARTÍN: TASA DE MOROSIDAD 1/**  
 (Porcentaje)

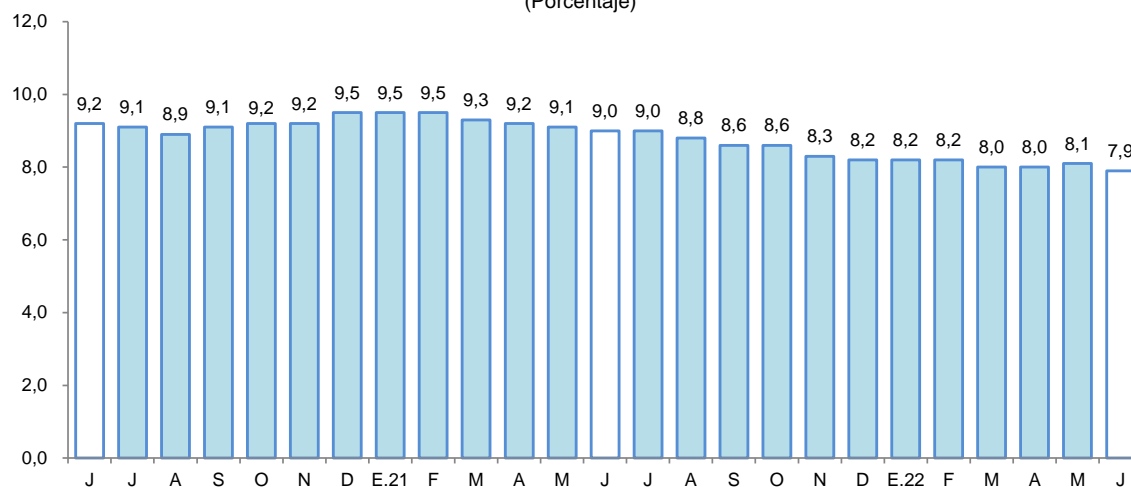

1/ preliminar, calculado en base a: (créditos vencidos + créditos en cobranza judicial) / colocaciones brutas.  
 Fuente: SBS y AFP.

## 2. Depósitos

- Al finalizar el mes de julio, el saldo de depósitos sumó S/ 1 826 millones, lo que significó una caída de 2,6 por ciento interanual. Por modalidad de captación, los depósitos de ahorro, a la vista y a plazo representaron el 61,0; 24,7 y; 14,2 por ciento del total, respectivamente. Registrando una expansión los depósitos de ahorro (0,1 por ciento) y los depósitos a plazo (43,8 por ciento); mientras que, los depósitos a la vista registraron caída (-22,1 por ciento). Por tipo de moneda, en moneda nacional se redujo en 3,5 por ciento; sin embargo, en moneda extranjera creció 6,6 por ciento.

**Cuadro N° 9**  
**San Martín: Depósito Nominal - Julio 2022**

	Estructura % Jul-22	Saldo en millones de soles		Tasa de crecimiento (%)	
		Jun-22	Jul-22	Mes	12 Meses
<b>Banco de la Nación</b>	<b>20,5</b>	<b>370</b>	<b>374</b>	<b>1,0</b>	<b>-7,1</b>
<b>Banca Múltiple</b>	<b>60,9</b>	<b>1 100</b>	<b>1 112</b>	<b>1,0</b>	<b>-2,0</b>
<b>Instituciones No Bancarias</b>	<b>18,7</b>	<b>326</b>	<b>341</b>	<b>4,5</b>	<b>0,7</b>
Financieras	0,8	15	15	2,0	5,6
Cajas Municipales	17,8	311	325	4,6	0,5
Cajas Rurales	0,0	0	0	9,7	31,5
<b>TOTAL</b>	<b>100,0</b>	<b>1 797</b>	<b>1 826</b>	<b>1,6</b>	<b>-2,6</b>
Vista	24,7	472	452	-4,1	-22,1
Ahorro	61,0	1 073	1 114	3,9	0,1
A plazo	14,2	253	260	2,8	43,8
MN	89,7	1 608	1 638	1,9	-3,5
ME	10,3	189	188	-0,3	6,6
ME (Mill. US\$)		49	48	-2,7	9,9

Fuente: SBS y AFP

Elaboración: BCRP - Sucursal Iquitos. Departamento de Estudios Económicos.

- La banca múltiple canalizó el 60,9 por ciento de los depósitos, reduciéndose en 2,0 por ciento; las instituciones no bancarias participaron del 18,7 por ciento del total y sus saldos se incrementaron en 0,7 por ciento, explicados por la mayor captación de las cajas municipales (0,5 por ciento). Por su lado, el Banco de la Nación participa con el 20,5 por ciento del total y sus saldos se redujeron en 7,1 por ciento interanual.

**Gráfico N° 8**

**SAN MARTÍN: EVOLUCIÓN DE LOS DEPÓSITOS**  
(Var. % respecto a similar mes del año anterior)

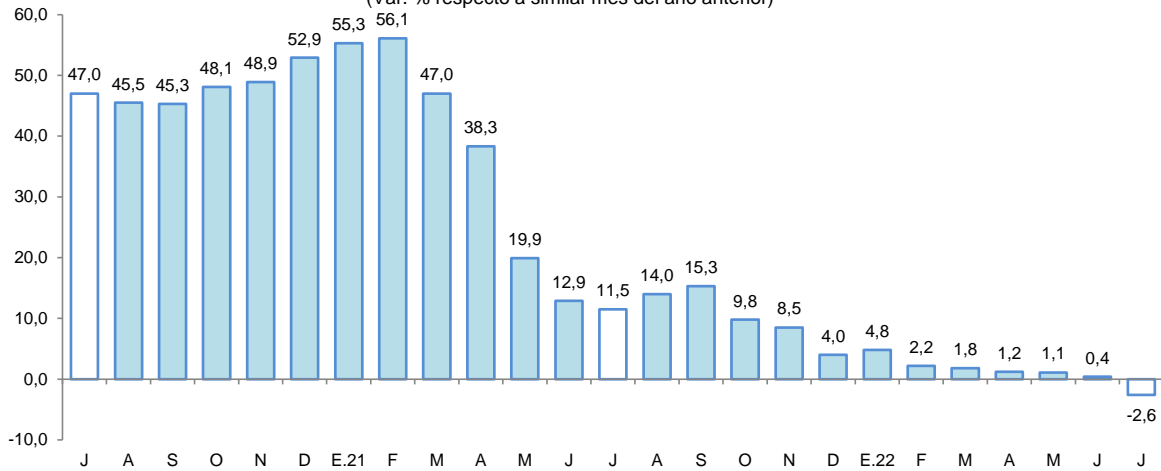

Fuente: SBS

- El coeficiente de dolarización fue de 10,3 por ciento, mayor en 0,9 puntos porcentuales a la tasa registrada en julio del año anterior. Cabe señalar que, la menor liquidez en moneda nacional fue impulsada por los menores depósitos a la vista y de ahorro; mientras que, la expansión en moneda extranjera fue motivada por los mayores depósitos de ahorro y a plazo.

**Gráfico N° 9**  
**SAN MARTÍN: EVOLUCIÓN DE LOS DEPÓSITOS POR TIPO DE MONEDA**  
 (Var. % respecto a similar mes del año anterior)

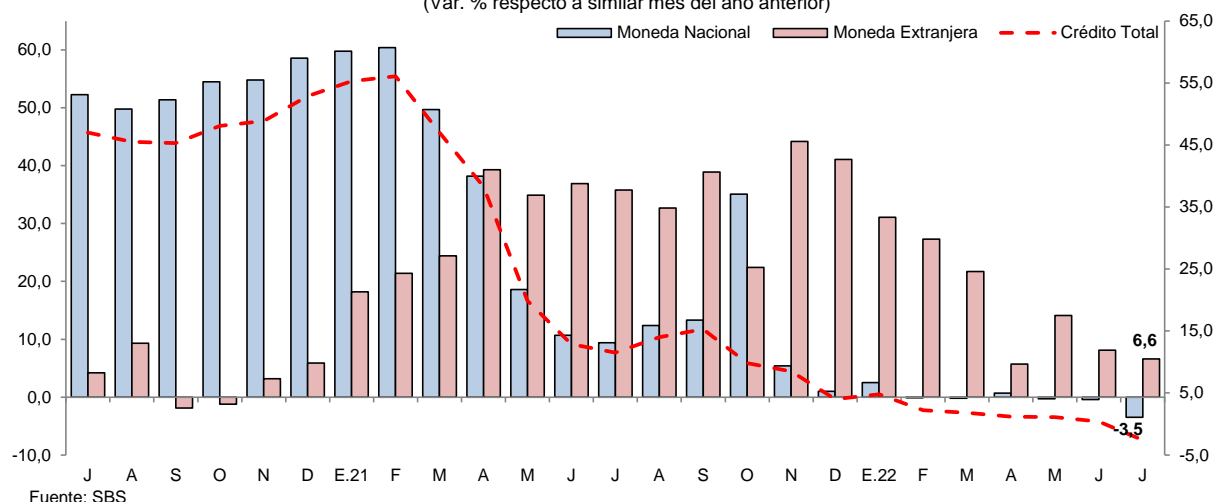

## V. EJECUCIÓN DEL PRESUPUESTO DE GASTOS DEL GOBIERNO GENERAL

### 1. Gasto corriente no financiero

- El gasto corriente no financiero se incrementó en 4,2 por ciento interanual en julio, explicado por los mayores gastos en dos de los tres niveles de gobierno; así, los Gobiernos locales lo aumentaron en 15,2 por ciento, debido a mayores desembolsos en la compra de bienes y contratación de servicios; el Gobierno Regional lo expandió en 6,2 por ciento, sustentado por mayores transferencias y compra de bienes; contrariamente, el Gobierno Nacional lo redujo en 4,0 por ciento, explicado por menores transferencias.
- En el periodo enero-julio, el gasto corriente no financiero registró un crecimiento de 1,0 por ciento interanual, debido a los mayores gastos acumulados del Gobierno Regional (2,1 por ciento) y de los Gobiernos Locales (0,2 por ciento); ya que el Gobierno Nacional redujo su gasto en 0,4 por ciento.

**Cuadro N° 10**  
**SAN MARTÍN: GASTO CORRIENTE NO FINANCIERO <sup>1/</sup>**  
 (Millones de soles)

	Julio			Enero - Julio		
	2021	2022	Var. % real	2021	2022	Var. % real
Gobierno nacional	78,1	81,5	-4,0	469,0	502,4	-0,4
Gobierno regional	117,3	135,5	6,2	727,8	799,8	2,1
Gobiernos locales	36,6	45,8	15,2	206,1	222,3	0,2
<b>Total</b>	<b>232,0</b>	<b>262,7</b>	<b>4,2</b>	<b>1 402,9</b>	<b>1 524,5</b>	<b>1,0</b>

<sup>1/</sup> Información actualizada al 31 de Agosto de 2022.

Fuente: MEF.

Elaboración: BCRP, Sucursal Iquitos.

### 2. Inversión pública

- La inversión pública creció 39,1 por ciento en julio, debido al mayor dinamismo en dos de los tres niveles de gobierno; así, en el Gobierno Nacional se incrementó en 116,7 por ciento, explicado por la mayor ejecución de obras en los sectores de transporte, saneamiento y agropecuario; en el Gobierno Regional se expandió en 56,3 por ciento, sustentado por la mayor inversión en los sectores de transporte, educación y saneamiento; no obstante, en los Gobiernos Locales se contrajo en 2,9 por ciento, fundamentado por la desaceleración de obras en los sectores de saneamiento, vivienda y desarrollo urbano.

- En el periodo enero-julio, la inversión pública cayó en 5,5 por ciento, influyendo la menor ejecución de obras en los Gobiernos Locales (-31,2 por ciento).

**Cuadro N° 11**  
**SAN MARTÍN: INVERSIÓN PÚBLICA <sup>1/2/</sup>**  
(Millones de soles)

	Julio			Enero - Julio		
	2021	2022	Var. % real	2021	2022	Var. % real
Gobierno nacional	15,7	37,0	116,7	111,7	142,1	17,6
Gobierno regional	21,4	36,4	56,3	130,4	174,8	23,9
Gobiernos locales	37,8	39,9	-2,9	249,8	185,6	-31,2
<b>Total</b>	<b>74,9</b>	<b>113,3</b>	<b>39,1</b>	<b>491,9</b>	<b>502,4</b>	<b>-5,5</b>

<sup>1/</sup> Información actualizada al 31 de Agosto de 2022.

<sup>2/</sup> Comprende la adquisición de activos no financieros.

Fuente: MEF.

Elaboración: BCRP, Sucursal Iquitos.

**Gráfico N° 10**  
**SAN MARTÍN: INVERSIÓN PÚBLICA**  
(Var. % real respecto a similar periodo del año anterior)

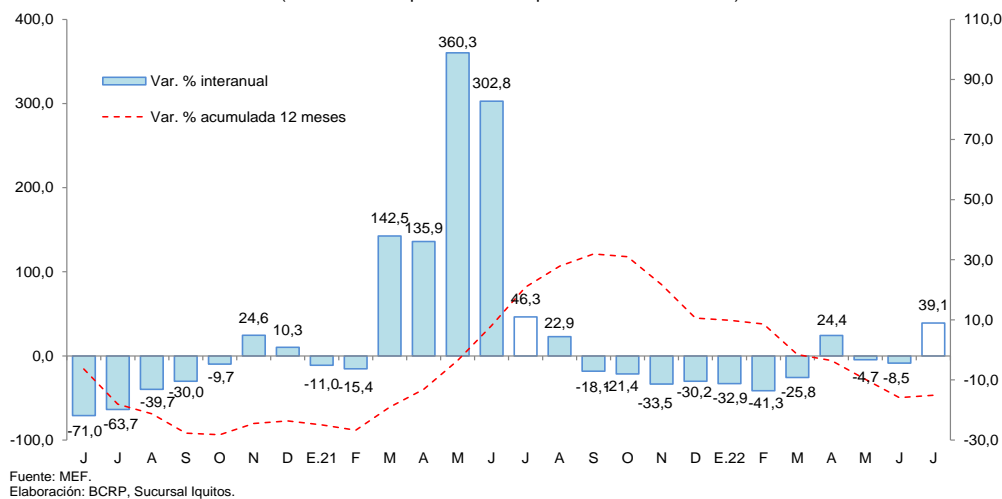

Fuente: MEF.

Elaboración: BCRP, Sucursal Iquitos.

- Al mes de julio, la inversión ejecutada representó el 32,4 por ciento del presupuesto institucional modificado (PIM): el Gobierno Nacional ejecuto el 41,9 por ciento; los Gobiernos Locales el 34,8 por ciento; y el Gobierno Regional el 25,8 por ciento, de su presupuesto correspondiente.
- Los proyectos con mayor monto devengado en julio del 2022, por nivel de gobierno, son: El **Gobierno Nacional** invirtió S/ 11,5 millones en el mejoramiento de la carretera Juanjui-Tocache; S/ 10,1 millones en el mejoramiento del servicio de agua potable y saneamiento, en el distrito de Nueva Cajamarca; S/ 7,1 millones en la construcción de la carretera Chimbote-Tocache; S/ 1,4 millones en el mejoramiento del servicio de catastro, titulación y registro de predios rurales de la región; S/ 1,0 millones en la remodelación de infraestructura de la I. E. N° 0425-Cesar Vallejo, en el distrito de Uchiza, entre otros. El **Gobierno Regional** invirtió S/ 6,3 millones en el mejoramiento de caminos vecinales, en el distrito de Moyobamba; S/ 2,8 millones en la construcción de caminos vecinales, en el distrito de San Rafael; S/ 1,7 millones en el mejoramiento del servicio educativo de la I.E. N° 00623-Segunda Jerusalén, en el distrito de Elías Soplín Vargas; S/ 1,6 millones en el mejoramiento del servicio de agua potable y saneamiento, en el distrito de Tocache; S/ 1,4 millones en el mejoramiento de la infraestructura vial, en el distrito de Moyobamba, entre otros. Los **Gobiernos Locales** colocaron S/ 8,2 millones en el mejoramiento del sistema de agua potable y alcantarillado, en el distrito de Nueva Cajamarca; S/ 5,3 millones en la ampliación de la defensa ribereña, en la provincia de Picota; S/ 2,1 millones en el mejoramiento del sistema de agua y alcantarillado, en la provincia de Tocache; S/ 1,8 millones en la reparación de pistas y construcción de veredas, en el distrito de Moyobamba; S/ 1,3 millones en el mejoramiento del sistema de drenaje fluvial, en el distrito de Juan Guerra, entre otros.



## VI. ANEXOS





BANCO CENTRAL DE RESERVA DEL PERÚ – SUCURSAL IQUITOS

Anexo Nº 01

SAN MARTÍN: PRODUCCIÓN AGROPECUARIA <sup>1/</sup>  
(T.M.)

	2021							2022							
	Jul.	Ago.	Set.	Oct.	Nov.	Dic.	Ene.-Dic.	Ene.	Feb.	Mar.	Abr.	May.	Jun.	Jul.	
<b>TOTAL AGRÍCOLA</b>	<b>521 961</b>	<b>490 623</b>	<b>475 344</b>	<b>491 854</b>	<b>540 767</b>	<b>550 300</b>	<b>6183 751</b>	<b>562 980</b>	<b>545 935</b>	<b>503 522</b>	<b>511 085</b>	<b>478 882</b>	<b>512 971</b>	<b>n.d.</b>	<b>TOTAL AGRÍCOLA</b>
Arroz cáscara	74 769	59 972	66 650	70 435	85 933	82 172	875 719	60 018	69 497	68 285	84 466	86 171	89 086	n.d.	Arroz cáscara
Plátano	37 354	37 540	39 186	40 813	40 022	43 648	463 028	37 046	38 802	38 613	40 415	40 805	38 477	n.d.	Plátano
Yuca	7 649	8 247	7 363	8 613	11 490	10 170	105 271	9 123	8 204	10 124	9 101	8 680	7 941	n.d.	Yuca
Naranja	12 424	12 899	5 435	6 820	2 925	6 523	78 946	4 284	4 340	5 343	6 531	8 823	9 917	n.d.	Naranja
Papaya	2 332	1 943	2 067	2 104	2 113	2 235	26 450	1 966	1 776	2 138	1 867	2 063	3 401	n.d.	Papaya
Piña	1 592	1 525	1 955	1 415	1 610	2 160	19 665	1 292	1 487	1 578	1 247	1 394	1 544	n.d.	Piña
Cocotero	698	619	591	722	678	778	8 285	729	844	892	855	825	914	n.d.	Cocotero
Tomate	193	294	297	404	354	375	3 316	148	113	208	247	271	149	n.d.	Tomate
Pijuayo	48	47	58	50	60	67	22 485	5 486	7 692	5 208	3 060	30	28	n.d.	Pijuayo
Caña de azúcar	9 670	8 958	10 590	8 665	8 810	8 088	127 250	10 875	15 176	16 030	14 396	7 895	13 488	n.d.	Caña de azúcar
Maíz amarillo duro	31 049	4 870	2 245	2 511	11 009	10 737	153 667	43 943	20 167	3 355	1 204	7 106	34 442	n.d.	Maíz amarillo duro
Palma aceitera	33 496	32 315	40 409	47 867	48 725	56 267	456 096	48 260	40 352	37 830	33 229	35 576	33 868	n.d.	Palma aceitera
Cacao	5 648	5 631	5 036	4 980	5 520	4 608	63 601	4 728	5 110	5 339	5 508	6 900	7 506	n.d.	Cacao
Café	6 507	2 029	2 308	355	265	212	77 994	1 674	4 054	7 229	19 683	17 921	11 039	n.d.	Café
Sacha inchi	94	69	84	73	37	124	1 114	125	134	153	105	69	97	n.d.	Sacha inchi
Otros agrícolas														n.d.	Otros agrícolas
Stevia	0	0	0	0	0	0	0	0	0	0	0	0	0	n.d.	Stevia
Algodón	0	0	0	0	0	0	0	0	0	0	0	0	0	n.d.	Algodón
Tabaco	300	0	300	0	300	0	1 800	300	0	300	0	300	0	n.d.	Tabaco
Aguaje	2 212	1 833	2 638	2 058	1 440	969	30 998	1 487	2 121	2 689	1 816	1 623	1 018	n.d.	Aguaje
Caimito	0	0	0	0	0	0	911	82	371	174	11	0	0	n.d.	Caimito
Cocona	153	150	117	177	161	157	1 697	95	139	66	47	30	81	n.d.	Cocona
Pacae	33	58	30	0	0	1	11 061	1 383	1 869	875	209	33	0	n.d.	Pacae
Toronja	3	8	15	6	3	4	70	3	4	3	4	1	1	n.d.	Toronja
Resto agrícola	295 742	311 616	287 971	293 787	319 313	321 005	3654 329	329 937	323 684	297 091	287 085	252 369	259 976	n.d.	Resto agrícola
<b>TOTAL PECUARIO</b>	<b>9 786</b>	<b>9 089</b>	<b>8 887</b>	<b>8 925</b>	<b>8 847</b>	<b>9 897</b>	<b>112 131</b>	<b>9 135</b>	<b>9 388</b>	<b>9 826</b>	<b>9 957</b>	<b>9 896</b>	<b>9 593</b>	<b>n.d.</b>	<b>TOTAL PECUARIO</b>
Carne de ave	4 479	3 797	3 716	3 858	3 784	4 511	48 149	3 794	3 910	4 005	4 323	4 536	4 125	n.d.	Carne de ave
Carne de porcino	320	310	312	322	322	512	4 103	361	342	348	322	321	339	n.d.	Carne de porcino
Carne de vacuno	897	931	925	929	929	1 027	11 305	983	955	977	918	855	941	n.d.	Carne de vacuno
Carne de ovino	13	12	12	12	12	15	151	12	12	12	12	11	12	n.d.	Carne de ovino
Leche	2 979	2 837	2 657	2 559	2 559	2 555	34 183	2 777	2 966	3 169	3 100	3 044	3 159	n.d.	Leche
Huevos	1 099	1 202	1 264	1 244	1 241	1 278	14 240	1 209	1 202	1 314	1 280	1 129	1 017	n.d.	Huevos

<sup>1/</sup> Cifras preliminares.

Fuente: Dirección Regional del MIDAGRI de San Martín.

Elaboración: BCRP - Sucursal Iquitos.



Anexo Nº 02

**SAN MARTÍN: INDICADORES DEL SECTOR PESQUERO  
(T.M.)**

	2021							2022							
	Jul.	Ago.	Set.	Oct.	Nov.	Dic.	Ene.-Dic.	Ene.	Feb.	Mar.	Abr.	May.	Jun.	Jul.	
<b>A. INGRESO OTROS DPTOS.</b>	<b>541</b>	<b>548</b>	<b>568</b>	<b>558</b>	<b>538</b>	<b>570</b>	<b>6 378</b>	<b>378</b>	<b>500</b>	<b>555</b>	<b>592</b>	<b>562</b>	<b>530</b>	<b>565</b>	<b>A. INGRESO OTROS DPTOS.</b>
- Fresco	283	299	301	307	298	316	3 472	191	275	297	308	298	283	304	- Fresco
- Salpreso	18	18	17	16	15	17	212	11	16	14	19	17	13	15	- Salpreso
- Seco-salado	240	230	251	234	225	237	2 695	176	209	243	265	247	233	246	- Seco-salado
<b>B. PRODUCCIÓN INTERNA</b>	<b>280</b>	<b>265</b>	<b>257</b>	<b>264</b>	<b>269</b>	<b>279</b>	<b>3 099</b>	<b>266</b>	<b>289</b>	<b>266</b>	<b>285</b>	<b>284</b>	<b>243</b>	<b>248</b>	<b>B. PRODUCCIÓN INTERNA</b>
- Acuicultura	270	253	246	251	255	267	2 970	253	278	258	277	274	231	237	- Acuicultura
- Extracción río Huallaga	11	12	12	13	14	13	129	13	11	8	8	10	12	11	- Extracción río Huallaga
<b>TOTAL DESEMBARQUE (A+B)</b>	<b>821</b>	<b>812</b>	<b>825</b>	<b>821</b>	<b>807</b>	<b>849</b>	<b>9 477</b>	<b>644</b>	<b>789</b>	<b>821</b>	<b>877</b>	<b>846</b>	<b>773</b>	<b>813</b>	<b>TOTAL DESEMBARQUE (A+B)</b>

Fuente: Dirección Regional de la Producción de San Martín.

Elaboración: BCRP - Sucursal Iquitos.

Anexo Nº 03

**SAN MARTÍN: PRODUCCIÓN DE MADERA ROLLIZA**  
(m<sup>3</sup>)

	2021							2022							
	Jul.	Ago.	Set.	Oct.	Nov.	Dic.	Ene.-Dic.	Ene.	Feb.	Mar.	Abr.	May.	Jun.	Jul.	
<b>Especies de madera</b>															<b>Especies de madera</b>
Alfaro	0	4	2	22	6	6	49	0	0	0	0	0	26	0	Alfaro
Ana caspi	0	0	7	0	8	0	28	0	0	0	0	0	0	0	Ana caspi
Bolaina	0	0	0	0	0	0	0	0	2	0	2	62	2	0	Bolaina
Caoba	0	0	0	0	0	0	0	0	0	0	0	0	0	0	Caoba
Capirona	0	0	0	0	0	0	0	0	0	0	0	0	0	0	Capirona
Catahua	34	105	49	26	0	9	277	0	0	0	0	0	0	0	Catahua
Cedro	0	161	100	284	142	0	686	0	0	0	0	0	0	0	Cedro
Cedro (otros)	3	0	36	115	329	0	483	0	0	0	0	0	0	0	Cedro (otros)
Copaiba	0	0	0	0	0	0	0	0	0	0	0	0	0	0	Copaiba
Cumala	22	5	8	24	10	2	85	3	2	0	0	0	2	3	Cumala
Estoraque	0	0	0	0	0	0	0	0	0	0	0	0	0	0	Estoraque
Huangana shiringa	0	0	0	0	0	0	0	0	0	0	0	0	0	0	Huangana shiringa
Huayruro	0	2	15	0	0	0	17	4	0	0	0	0	0	0	Huayruro
Ishpingo	0	0	0	0	0	0	0	0	0	0	0	0	0	0	Ishpingo
Leche caspi	0	6	1	0	6	0	36	5	0	0	13	0	0	2	Leche caspi
Manchinga	230	217	139	49	103	2	740	0	9	0	0	1	0	0	Manchinga
Marupa	0	6	0	2	4	0	17	0	0	0	0	0	0	0	Marupa
Mashonaste	32	10	11	3	9	0	70	0	0	2	0	0	2	1	Mashonaste
Moena	46	22	75	105	62	6	416	17	0	0	4	0	54	45	Moena
Papelilo caspi	1	13	8	7	4	0	82	0	4	0	0	0	2	0	Papelilo caspi
Pashaco	81	13	12	1	0	0	134	4	3	3	4	4	4	0	Pashaco
Pumaquiro	0	0	0	0	0	0	0	0	0	0	0	0	0	0	Pumaquiro
Quina Quina	0	0	0	0	0	13	13	0	5	0	0	1	0	0	Quina Quina
Quinilla	0	0	0	0	0	0	0	0	0	19	0	0	0	0	Quinilla
Tornillo	892	1 056	1 300	1 099	574	33	5 260	21	0	0	26	0	620	1 171	Tornillo
Otros	937	932	1 122	608	586	87	7 095	89	35	49	955	46	70	126	Otros
<b>TOTAL</b>	<b>2 280</b>	<b>2 552</b>	<b>2 886</b>	<b>2 345</b>	<b>1 842</b>	<b>159</b>	<b>15 489</b>	<b>142</b>	<b>61</b>	<b>72</b>	<b>1 002</b>	<b>113</b>	<b>784</b>	<b>1 348</b>	<b>TOTAL</b>

Fuente: Nodo CIEF San Martín - Autoridad Regional Ambiental.

Elaboración: BCRP - Sucursal Iquitos.



Anexo Nº 04

SAN MARTÍN: PRODUCCIÓN DE MADERA ASERRADA

(m<sup>3</sup>)

	2021							2022							Especies de madera
	Jul.	Ago.	Set.	Oct.	Nov.	Dic.	Ene.-Dic.	Ene.	Feb.	Mar.	Abr.	May.	Jun.	Jul.	
<b>Especies de madera</b>															<b>Especies de madera</b>
Alfaro	0	0	0	0	0	0	15	0	0	0	0	0	0	0	Alfaro
Ana caspi	6	2	11	2	0	0	54	0	22	0	0	18	0	0	Ana caspi
Bolaina	5	0	3	0	1	0	27	0	87	99	93	143	92	102	Bolaina
Caoba	0	0	0	0	0	0	0	0	0	0	0	0	0	0	Caoba
Capirona	4	6	2	2	5	12	35	7	0	22	3	4	3	5	Capirona
Catahua	89	71	48	48	70	16	471	17	17	21	5	9	13	14	Catahua
Cedro	11	10	84	108	72	44	551	44	0	0	0	0	56	0	Cedro
Cedro (otros)	0	0	0	0	0	54	54	0	0	45	0	13	0	1	Cedro (otros)
Copaiba	0	0	6	113	71	24	403	50	0	44	22	13	0	17	Copaiba
Cumala	39	30	27	24	43	24	262	56	69	54	56	19	0	31	Cumala
Estoraque	0	0	0	0	0	0	0	0	0	0	0	0	0	0	Estoraque
Huayruro	9	6	31	8	11	8	135	3	16	25	5	18	15	19	Huayruro
Ishpingo	0	0	0	0	0	0	0	0	0	0	0	0	0	0	Ishpingo
Leche caspi	22	14	0	0	6	0	62	0	12	0	0	10	0	5	Leche caspi
Manchinga	91	75	114	101	2	5	386	14	10	14	21	7	7	8	Manchinga
Marupa	23	31	6	18	89	12	255	34	3	10	35	14	8	14	Marupa
Mashonaste	10	2	0	5	5	9	47	0	0	9	3	11	4	26	Mashonaste
Moena	20	83	14	20	34	79	379	74	19	30	10	17	24	19	Moena
Papelillo caspi	48	18	5	11	3	7	257	88	29	55	5	68	0	16	Papelillo caspi
Pashaco	55	27	18	14	34	3	217	26	59	63	38	37	36	59	Pashaco
Pumaquiro	0	0	0	0	0	0	0	0	0	0	0	0	0	0	Pumaquiro
Quina quina	11	2	25	5	45	45	213	63	99	69	57	49	121	74	Quina quina
Quinilla	15	10	12	21	20	7	181	7	8	24	0	10	54	46	Quinilla
Rifari	23	23	8	1	25	10	105	9	20	8	10	27	70	18	Rifari
Riñón de huangana	0	0	0	0	0	0	0	0	0	0	0	0	0	0	Riñón de huangana
Tornillo	383	764	639	558	627	419	3 852	109	204	142	75	110	92	630	Tornillo
Zapote	4	0	19	2	1	1	72	0	22	21	19	19	21	0	Zapote
Otros	682	593	469	643	590	493	5 323	639	595	836	1 341	1 113	962	406	Otros
<b>TOTAL</b>	<b>1 550</b>	<b>1 767</b>	<b>1 539</b>	<b>1 704</b>	<b>1 755</b>	<b>1 272</b>	<b>13 354</b>	<b>1 240</b>	<b>1 291</b>	<b>1 591</b>	<b>1 799</b>	<b>1 732</b>	<b>1 577</b>	<b>1 511</b>	<b>TOTAL</b>

Fuente: Nodo CIEF San Martín - Autoridad Regional Ambiental.

Elaboración: BCRP - Sucursal Iquitos.



Anexo Nº 05

**SAN MARTIN: PRODUCCIÓN MANUFACTURERA <sup>1/</sup>**  
**(Índice de volumen físico: 2007=100)**

C I I U	2021							2022							C I I U
	Jul.	Ago.	Set.	Oct.	Nov.	Dic.	Ene.-Dic.	Ene.	Feb.	Mar.	Abr.	May.	Jun.	Jul.	
<b>MANUFACTURA PRIMARIA</b>	<b>0,0</b>	<b>0,0</b>	<b>0,0</b>	<b>0,0</b>	<b>0,0</b>	<b>0,0</b>	<b>0,0</b>	<b>0,0</b>	<b>0,0</b>	<b>0,0</b>	<b>0,0</b>	<b>0,0</b>	<b>0,0</b>	<b>0,0</b>	<b>MANUFACTURA PRIMARIA</b>
2320 - Biodiesel	0,0	0,0	0,0	0,0	0,0	0,0	0,0	0,0	0,0	0,0	0,0	0,0	0,0	0,0	2320 - Biodiesel
<b>MANUFACTURA NO PRIMARIA</b>	<b>207,5</b>	<b>188,9</b>	<b>205,5</b>	<b>203,3</b>	<b>192,4</b>	<b>185,9</b>	<b>193,9</b>	<b>190,0</b>	<b>179,7</b>	<b>195,2</b>	<b>191,5</b>	<b>172,2</b>	<b>178,1</b>	<b>188,9</b>	<b>MANUFACTURA NO PRIMARIA</b>
1514 - Aceite y manteca	302,3	262,2	292,7	287,2	285,1	274,5	273,5	266,7	248,8	286,4	276,6	245,7	243,0	270,6	1514 - Aceite y manteca
1520 - Quesos y mantequillas	0,0	0,0	0,0	0,0	0,0	0,0	0,0	0,0	0,0	0,0	0,0	0,0	0,0	0,0	1520 - Quesos y mantequillas
1543 - Chocolates	17,5	0,0	75,6	61,1	0,0	0,0	33,0	8,4	0,0	0,0	0,0	0,0	0,0	0,0	1543 - Chocolates
1554 - Bebidas gaseosas	0,0	0,0	0,0	0,0	0,0	0,0	0,0	0,0	0,0	0,0	0,0	0,0	0,0	0,0	1554 - Bebidas gaseosas
2010 - Madera aserrada	36,3	41,4	36,0	39,9	41,1	29,8	26,0	29,0	30,2	37,2	42,1	40,5	36,9	39,2	2010 - Madera aserrada
2411 - Jabón	94,8	303,1	334,1	187,1	216,6	212,2	326,0	349,8	421,8	287,4	490,9	285,5	367,6	386,6	2411 - Jabón
2695 - Ladrillos, bloques y adoquines	0,0	0,0	0,0	0,0	0,0	0,0	0,0	0,0	0,0	0,0	0,0	0,0	0,0	0,0	2695 - Ladrillos, bloques y adoquines
2694 - Cemento	246,3	232,8	237,8	250,6	202,4	203,9	236,6	231,5	218,6	209,3	195,3	194,1	224,4	207,5	2694 - Cemento
<b>TOTAL</b>	<b>192,1</b>	<b>174,8</b>	<b>190,3</b>	<b>188,2</b>	<b>178,1</b>	<b>172,1</b>	<b>179,5</b>	<b>175,9</b>	<b>166,4</b>	<b>180,7</b>	<b>177,3</b>	<b>159,4</b>	<b>164,9</b>	<b>174,9</b>	<b>TOTAL</b>

1/ cifras preliminares

Fuente: Dirección Regional de la Producción de San Martín - Encuesta a Empresas Industriales.

Elaboración: BCRP - Sucursal Iquitos.



Anexo Nº 06

**SAN MARTIN: PRODUCCIÓN MANUFACTURERA <sup>1/</sup>**  
(Variación porcentual)

C I I U	2021/2020							2022/2021							C I I U
	Jul.	Ago.	Set.	Oct.	Nov.	Dic.	Ene.-Dic.	Ene.	Feb.	Mar.	Abr.	May.	Jun.	Jul.	
<b>MANUFACTURA PRIMARIA</b>	-	-	-	-	-	-	#¡DIV/0!	-	-	-	-	-	-	-	<b>MANUFACTURA PRIMARIA</b>
2320 - Biodiesel	-	-	-	-	-	-	#¡DIV/0!	-	-	-	-	-	-	-	2320 - Biodiesel
<b>MANUFACTURA NO PRIMARIA</b>	<b>15,9</b>	<b>-2,1</b>	<b>5,5</b>	<b>-4,1</b>	<b>-2,0</b>	<b>6,1</b>	<b>15,1</b>	<b>2,5</b>	<b>-6,8</b>	<b>4,3</b>	<b>6,6</b>	<b>-9,3</b>	<b>-14,4</b>	<b>-9,0</b>	<b>MANUFACTURA NO PRIMARIA</b>
1514 - Aceite y manteca	22,7	4,1	18,2	1,8	10,3	24,9	14,9	12,1	-4,6	17,2	4,6	-6,7	-20,9	-10,5	1514 - Aceite y manteca
1520 - Quesos y mantequillas	-	-	-	-	-	-	-	-	-	-	-	-	-	-	1520 - Quesos y mantequillas
1543 - Chocolates	-	-	-	-	-	-	-34,5	-82,0	-100,0	-100,0	-100,0	-100,0	-	-100,0	1543 - Chocolates
1554 - Bebidas gaseosas	-	-	-	-	-	-	-	-	-	-	-	-	-	-	1554 - Bebidas gaseosas
2010 - Madera aserrada	138,1	63,6	56,4	28,9	46,1	-21,2	19,1	323,2	73,8	93,1	277,9	277,3	67,6	8,2	2010 - Madera aserrada
2411 - Jabón	-83,6	-61,4	-60,2	-76,4	-67,6	-36,9	-37,5	-46,6	-15,7	-56,8	41,5	-14,2	483,1	307,6	2411 - Jabón
2695 - Ladrillos, bloques y adoquines	-100,0	-100,0	-100,0	-100,0	-100,0	-100,0	-100,0	-	-	-	-	-	-	-	2695 - Ladrillos, bloques y adoquines
2694 - Cemento	13,9	-5,9	-9,3	-4,4	-20,6	-23,0	29,1	-12,8	-13,4	-16,2	-1,0	-22,6	-10,1	-15,8	2694 - Cemento
<b>TOTAL</b>	<b>15,9</b>	<b>-2,1</b>	<b>5,5</b>	<b>-4,1</b>	<b>-2,0</b>	<b>6,1</b>	<b>15,1</b>	<b>2,5</b>	<b>-6,8</b>	<b>4,3</b>	<b>6,6</b>	<b>-9,3</b>	<b>-14,4</b>	<b>-9,0</b>	<b>TOTAL</b>

1/ cifras preliminares

Fuente: Dirección Regional de la Producción de San Martín - Encuesta a Empresas Industriales.

Elaboración: BCRP - Sucursal Iquitos.

Anexo Nº 07

**SAN MARTÍN: TRABAJADORES ASALARIADOS PRIVADOS FORMALES  
POR SECTORES ECONÓMICOS**  
(Variación porcentual con respecto al mismo mes del año anterior)

Año	Mes	Agricultura	Minería	Manufactura	Construcción	Comercio	Servicios	Total
2021	JUL.	13,9	10,7	11,3	54,9	20,7	28,9	<b>24,2</b>
	AGO.	9,2	6,3	8,3	4,9	18,8	29,1	<b>19,2</b>
	SET.	7,2	2,4	4,0	-13,3	17,1	26,0	<b>15,0</b>
	OCT.	7,4	-5,8	-4,1	-27,4	14,3	25,5	<b>11,2</b>
	NOV.	7,4	-13,3	-1,9	-30,9	9,2	20,2	<b>8,0</b>
	DIC.	4,0	-7,3	-4,0	-29,4	10,7	22,1	<b>8,6</b>
2022	ENE.	5,9	-19,0	3,7	-33,8	9,6	20,8	<b>7,7</b>
	FEB.	5,0	-24,1	21,2	-27,1	8,9	19,5	<b>10,9</b>
	MAR.	2,0	-27,0	15,3	-22,0	8,3	19,5	<b>10,5</b>
	ABR.	1,9	-24,4	11,2	-18,4	9,0	21,3	<b>11,4</b>
	MAY.	2,6	-16,7	6,2	-9,2	7,6	22,3	<b>12,0</b>
	JUN.	-0,8	-12,3	-13,0	-1,8	5,9	17,4	<b>7,4</b>
	JUL.	n.d.	n.d.	n.d.	n.d.	n.d.	n.d.	<b>n.d.</b>

Fuente: MTPE – Planilla electrónica - PLAME y T-registro.

Elaboración: BCRP - Sucursal Iquitos.

Anexo Nº 08

**SAN MARTÍN: EXPORTACIONES POR GRUPO DE PRODUCTOS**  
(Valor FOB - Millones de US\$)

	2021							2022							
	Jul.	Ago.	Set.	Oct.	Nov.	Dic.	Ene.-Dic.	Ene.	Feb.	Mar.	Abr.	May.	Jun.	Jul.	
<b>1. Productos tradicionales</b>	<b>4,3</b>	<b>3,8</b>	<b>4,6</b>	<b>6,6</b>	<b>6,5</b>	<b>1,4</b>	<b>36,8</b>	<b>5,0</b>	<b>3,5</b>	<b>1,3</b>	<b>1,9</b>	<b>3,3</b>	<b>3,1</b>	<b>4,9</b>	<b>1. Productos tradicionales</b>
- Algodón	0,0	0,0	0,0	0,0	0,0	0,0	0,0	0,0	0,0	0,0	0,0	0,0	0,0	0,0	- Algodón
- Café verde en grano seco	4,3	3,8	4,6	6,6	6,5	1,4	36,8	5,0	3,5	1,3	1,9	3,3	3,1	4,9	- Café verde en grano seco
<b>2. Productos no tradicionales</b>	<b>7,4</b>	<b>7,2</b>	<b>11,6</b>	<b>13,6</b>	<b>10,2</b>	<b>13,5</b>	<b>107,7</b>	<b>8,8</b>	<b>6,7</b>	<b>11,3</b>	<b>8,6</b>	<b>10,8</b>	<b>9,5</b>	<b>14,4</b>	<b>2. Productos no tradicionales</b>
- Forestales	<b>0,1</b>	<b>0,1</b>	<b>0,1</b>	<b>0,1</b>	<b>0,1</b>	<b>0,0</b>	<b>1,3</b>	<b>0,0</b>	<b>0,0</b>	<b>0,0</b>	<b>0,0</b>	<b>0,1</b>	<b>0,1</b>	<b>0,0</b>	- Forestales
* Madera aserrada	0,1	0,1	0,1	0,1	0,1	0,0	1,3	0,0	0,0	0,0	0,0	0,1	0,1	0,0	* Madera aserrada
* Tablillas y Frisos	0,0	0,0	0,0	0,0	0,0	0,0	0,0	0,0	0,0	0,0	0,0	0,0	0,0	0,0	* Tablillas y Frisos
* Machihembrado	0,0	0,0	0,0	0,0	0,0	0,0	0,0	0,0	0,0	0,0	0,0	0,0	0,0	0,0	* Machihembrado
* Otros acabados	0,0	0,0	0,0	0,0	0,0	0,0	0,0	0,0	0,0	0,0	0,0	0,0	0,0	0,0	* Otros acabados
- Pesqueros	<b>0,0</b>	<b>0,0</b>	<b>0,0</b>	<b>0,0</b>	<b>0,0</b>	<b>0,0</b>	<b>0,0</b>	<b>0,0</b>	<b>0,0</b>	<b>0,0</b>	<b>0,0</b>	<b>0,0</b>	<b>0,0</b>	<b>0,0</b>	- Pesqueros
* Paiche salado	0,0	0,0	0,0	0,0	0,0	0,0	0,0	0,0	0,0	0,0	0,0	0,0	0,0	0,0	* Paiche salado
- Agroindustriales	<b>7,2</b>	<b>6,9</b>	<b>11,3</b>	<b>13,5</b>	<b>10,1</b>	<b>13,5</b>	<b>105,1</b>	<b>8,3</b>	<b>6,7</b>	<b>10,9</b>	<b>8,5</b>	<b>10,7</b>	<b>9,1</b>	<b>13,5</b>	- Agroindustriales
* Conservas de palmito	0,9	0,9	0,7	0,7	0,5	1,1	9,5	0,5	1,1	0,9	1,2	1,2	1,3	0,8	* Conservas de palmito
* Tabaco negro / rubio	0,0	0,4	0,3	0,2	0,1	0,0	2,1	0,0	0,0	0,4	0,0	0,0	0,6	0,2	* Tabaco negro / rubio
* Manteca y aceite de palma	0,5	1,0	0,5	0,0	0,0	1,1	7,2	0,3	0,3	0,5	0,8	1,1	1,1	1,0	* Manteca y aceite de palma
* Cacao y cáscara de cacao	3,4	2,4	6,5	1,1	0,7	3,9	33,8	1,6	2,7	4,7	3,8	4,7	2,9	6,3	* Cacao y cáscara de cacao
* Aceite de sachá inchi	2,3	1,3	1,4	1,9	2,0	4,8	26,2	3,2	2,0	3,0	2,0	2,7	2,9	4,4	* Aceite de sachá inchi
* Uña de gato	0,0	0,0	0,0	0,0	0,0	0,0	0,0	0,0	0,0	0,0	0,0	0,0	0,0	0,0	* Uña de gato
* Chocolates	0,0	0,0	0,0	0,0	0,0	0,1	0,1	0,0	0,0	0,0	0,0	0,0	0,0	0,0	* Chocolates
* Puros	0,0	0,0	0,1	0,0	0,0	0,1	0,5	0,0	0,1	0,1	0,0	0,0	0,0	0,1	* Puros
* Otros <sup>1/</sup>	0,1	0,9	1,8	9,5	6,7	2,4	25,7	2,7	0,6	1,3	0,7	1,0	0,3	0,8	* Otros <sup>1/</sup>
- Resto <sup>2/</sup>	<b>0,1</b>	<b>0,2</b>	<b>0,3</b>	<b>0,1</b>	<b>0,0</b>	<b>0,0</b>	<b>1,4</b>	<b>0,5</b>	<b>0,0</b>	<b>0,3</b>	<b>0,1</b>	<b>0,1</b>	<b>0,3</b>	<b>0,9</b>	- Resto <sup>2/</sup>
<b>TOTAL EXPORTACIONES (1+2)</b>	<b>11,7</b>	<b>11,1</b>	<b>16,2</b>	<b>20,1</b>	<b>16,6</b>	<b>14,9</b>	<b>144,5</b>	<b>13,8</b>	<b>10,2</b>	<b>12,5</b>	<b>10,5</b>	<b>14,2</b>	<b>12,6</b>	<b>19,3</b>	<b>TOTAL EXPORTACIONES (1+2)</b>

1/ Plantas vivas, achiote, maca, semillas de pijuayo, etc.

2/ Manufactura de piedras preciosas, bisutería, material publicitario, objetos de adorno, etc.

Fuente: SUNAT.

Elaboración: BCRP - Sucursal Iquitos.





Anexo Nº 09

**SAN MARTÍN: EJECUCIÓN DEL PRESUPUESTO DE GASTOS DEL GOBIERNO NACIONAL <sup>1/</sup>**  
(Millones de soles)

	2021							2022							
	Jul.	Ago.	Set.	Oct.	Nov.	Dic.	Ene.-Dic.	Ene.	Feb.	Mar.	Abr.	May.	Jun.	Jul.	
<b>GASTOS NO FINANCIEROS</b>	<b>97,8</b>	<b>69,2</b>	<b>153,8</b>	<b>114,9</b>	<b>143,5</b>	<b>391,2</b>	<b>1 465,7</b>	<b>66,2</b>	<b>73,9</b>	<b>95,1</b>	<b>99,4</b>	<b>99,2</b>	<b>92,3</b>	<b>120,7</b>	<b>GASTOS NO FINANCIEROS</b>
<b>a. GASTOS CORRIENTES</b>	<b>78,1</b>	<b>53,7</b>	<b>137,3</b>	<b>90,0</b>	<b>101,9</b>	<b>343,1</b>	<b>1 195,0</b>	<b>59,2</b>	<b>59,0</b>	<b>82,4</b>	<b>68,7</b>	<b>85,2</b>	<b>66,3</b>	<b>81,5</b>	<b>a. GASTOS CORRIENTES</b>
1. Personal y obligaciones	24,9	19,5	19,5	19,9	21,9	27,8	255,5	21,2	19,4	19,5	19,8	21,9	20,9	25,4	1. Personal y obligaciones
2. Pensiones y prestaciones sociales	3,2	1,7	1,6	1,9	1,7	3,7	23,8	1,6	1,4	1,8	2,1	1,9	1,7	3,3	2. Pensiones y prestaciones sociales
3. Bienes y servicios	33,9	13,4	19,7	12,5	33,6	233,3	464,6	24,7	10,0	14,6	11,9	29,6	11,0	37,8	3. Bienes y servicios
4. Otros gastos corrientes	12,1	17,6	76,0	54,6	34,5	75,7	379,3	11,6	23,5	12,9	35,1	14,9	25,1	13,4	4. Otros gastos corrientes
5. Donaciones y transferencias	3,9	1,5	20,4	1,0	10,1	2,6	71,8	0,1	4,7	33,6	0,0	16,9	7,7	1,5	5. Donaciones y transferencias
<b>b. GASTOS DE CAPITAL</b>	<b>19,8</b>	<b>15,5</b>	<b>16,5</b>	<b>24,9</b>	<b>41,6</b>	<b>48,1</b>	<b>270,7</b>	<b>7,0</b>	<b>14,9</b>	<b>12,6</b>	<b>30,6</b>	<b>14,0</b>	<b>26,0</b>	<b>39,2</b>	<b>b. GASTOS DE CAPITAL</b>
1. Adquisición de activos no financieros	15,7	15,5	16,5	24,9	32,8	46,7	248,1	7,0	14,9	12,6	30,6	14,0	26,0	37,0	1. Adquisición de activos no financieros
2. Otros gastos de capital	0,0	0,0	0,0	0,0	8,9	0,0	17,1	0,0	0,0	0,0	0,0	0,0	0,0	0,0	2. Donaciones y transferencias
3. Donaciones y transferencias	4,0	0,0	0,0	0,0	0,0	1,4	5,4	0,0	0,0	0,0	0,0	0,0	0,0	2,2	3. Otros gastos de capital

1/ Información actualizada al 31 de agosto de 2022.

Fuente: MEF.

Elaboración: BCRP - Sucursal Iquitos.



Anexo Nº 10

**SAN MARTÍN: EJECUCIÓN DEL PRESUPUESTO DE GASTOS DEL GOBIERNO REGIONAL <sup>1/</sup>**  
(Millones de soles)

	2021							2022							
	Jul.	Ago.	Set.	Oct.	Nov.	Dic.	Ene.-Dic.	Ene.	Feb.	Mar.	Abr.	May.	Jun.	Jul.	
<b>GASTOS NO FINANCIEROS</b>	<b>138,7</b>	<b>126,5</b>	<b>131,3</b>	<b>131,0</b>	<b>124,5</b>	<b>279,6</b>	<b>1 651,2</b>	<b>105,5</b>	<b>105,4</b>	<b>135,6</b>	<b>138,7</b>	<b>155,0</b>	<b>164,5</b>	<b>172,1</b>	<b>GASTOS NO FINANCIEROS</b>
<b>a. GASTOS CORRIENTES</b>	<b>117,3</b>	<b>106,8</b>	<b>116,0</b>	<b>112,4</b>	<b>107,1</b>	<b>241,2</b>	<b>1 411,4</b>	<b>94,6</b>	<b>98,4</b>	<b>113,1</b>	<b>114,5</b>	<b>116,9</b>	<b>126,9</b>	<b>135,5</b>	<b>a. GASTOS CORRIENTES</b>
1. Personal y obligaciones	74,1	67,5	71,0	70,0	70,4	100,1	870,9	67,1	68,7	70,7	72,2	71,5	75,8	78,4	1. Personal y obligaciones
2. Pensiones y prestaciones sociales	4,4	3,9	4,1	3,9	3,5	6,2	49,7	4,6	3,4	3,7	3,9	3,6	4,2	4,5	2. Pensiones y prestaciones sociales
3. Bienes y servicios	38,8	35,4	34,9	38,6	32,8	82,8	431,8	22,9	25,8	38,6	38,3	41,5	46,3	44,2	3. Bienes y servicios
4. Donaciones y transferencias	0,0	0,0	0,0	0,0	0,0	0,0	0,2	0,0	0,5	0,0	0,0	0,0	0,5	0,0	4. Donaciones y transferencias
5. Otros gastos corrientes	0,0	0,0	6,0	0,0	0,5	52,1	58,7	0,0	0,0	0,1	0,1	0,4	0,1	8,4	5. Otros gastos corrientes
<b>b. GASTOS DE CAPITAL</b>	<b>21,4</b>	<b>19,7</b>	<b>15,4</b>	<b>18,6</b>	<b>17,4</b>	<b>38,3</b>	<b>239,8</b>	<b>10,9</b>	<b>7,0</b>	<b>22,5</b>	<b>24,2</b>	<b>38,1</b>	<b>37,7</b>	<b>36,6</b>	<b>b. GASTOS DE CAPITAL</b>
1. Adquisición de activos no financieros	21,4	19,7	15,4	18,6	17,4	38,3	239,8	10,9	7,0	22,5	24,2	38,1	35,7	36,4	1. Adquisición de activos no financieros
2. Donaciones y transferencias	0,0	0,0	0,0	0,0	0,0	0,0	0,0	0,0	0,0	0,0	0,0	0,0	1,9	0,3	2. Donaciones y transferencias
3. Otros gastos de capital	0,0	0,0	0,0	0,0	0,0	0,0	0,0	0,0	0,0	0,0	0,0	0,0	0,0	0,0	3. Otros gastos de capital

1/ Información actualizada al 31 de agosto de 2022.

Fuente: MEF.

Elaboración: BCRP - Sucursal Iquitos.

Anexo Nº 11

**SAN MARTÍN: EJECUCIÓN DEL PRESUPUESTO DE GASTOS DE LOS GOBIERNOS LOCALES 1/**  
(Millones de soles)

	2021							2022							
	Jul.	Ago.	Set.	Oct.	Nov.	Dic.	Ene.-Dic.	Ene.	Feb.	Mar.	Abr.	May.	Jun.	Jul.	
<b>GASTOS NO FINANCIEROS</b>	<b>74,4</b>	<b>73,9</b>	<b>76,5</b>	<b>72,1</b>	<b>77,4</b>	<b>152,0</b>	<b>907,7</b>	<b>22,3</b>	<b>33,1</b>	<b>85,6</b>	<b>56,1</b>	<b>64,8</b>	<b>60,4</b>	<b>85,7</b>	<b>GASTOS NO FINANCIEROS</b>
<b>a. GASTOS CORRIENTES</b>	<b>36,6</b>	<b>32,8</b>	<b>30,2</b>	<b>32,1</b>	<b>34,7</b>	<b>62,4</b>	<b>398,2</b>	<b>18,0</b>	<b>22,7</b>	<b>36,8</b>	<b>30,7</b>	<b>34,5</b>	<b>33,8</b>	<b>45,8</b>	<b>a. GASTOS CORRIENTES</b>
1. Personal y obligaciones	5,6	4,1	3,9	4,5	4,3	6,2	54,5	5,2	4,1	5,1	4,2	4,6	4,0	5,8	1. Personal y obligaciones
2. Pensiones y prestaciones sociales	1,4	1,5	1,0	1,2	1,2	1,6	15,1	0,3	1,5	1,1	1,5	1,4	1,6	1,6	2. Pensiones y prestaciones sociales
3. Bienes y servicios	29,0	26,6	24,5	25,7	28,4	53,3	320,0	11,9	16,3	29,4	23,4	27,5	26,8	36,1	3. Bienes y servicios
4. Donaciones y transferencias	0,4	0,4	0,4	0,4	0,5	0,8	5,0	0,3	0,4	0,7	0,8	0,7	1,2	2,1	4. Donaciones y transferencias
5. Otros gastos corrientes	0,2	0,3	0,3	0,3	0,3	0,6	3,7	0,2	0,4	0,5	0,9	0,3	0,2	0,2	5. Otros gastos corrientes
<b>b. GASTOS DE CAPITAL</b>	<b>37,8</b>	<b>41,1</b>	<b>46,3</b>	<b>40,1</b>	<b>42,7</b>	<b>89,6</b>	<b>509,5</b>	<b>4,3</b>	<b>10,4</b>	<b>48,7</b>	<b>25,4</b>	<b>30,3</b>	<b>26,6</b>	<b>39,9</b>	<b>b. GASTOS DE CAPITAL</b>
1. Adquisición de activos no financieros	37,8	40,6	46,3	40,1	42,7	89,6	508,9	4,3	10,4	48,7	25,4	30,3	26,6	39,9	1. Adquisición de activos no financieros
2. Donaciones y transferencias	0,0	0,5	0,0	0,0	0,0	0,0	0,5	0,0	0,0	0,1	0,0	0,1	0,0	0,0	2. Donaciones y transferencias
3. Otros gastos de capital	0,0	0,0	0,0	0,0	0,0	0,0	0,0	0,0	0,0	0,0	0,0	0,0	0,0	0,0	3. Otros gastos de capital

1/ Información actualizada al 31 de agosto de 2022.

Fuente: MEF.

Elaboración: BCRP - Sucursal Iquitos.

Anexo Nº 12

**SAN MARTÍN: INVERSIÓN NO FINANCIERA DEL GOBIERNO NACIONAL <sup>1/</sup>**  
(Millones de soles)

FUNCIONES	2021							2022							FUNCIONES
	Jul.	Ago.	Set.	Oct.	Nov.	Dic.	Ene.-Dic.	Ene.	Feb.	Mar.	Abr.	May.	Jun.	Jul.	
AGROPECUARIA	0,5	1,4	1,6	1,3	1,6	1,9	12,5	0,2	0,6	2,1	2,7	1,5	4,3	3,1	AGROPECUARIA
CULTURA Y DEPORTE	0,0	0,0	0,0	0,0	0,0	0,0	0,0	0,0	0,0	0,0	0,0	0,0	0,0	0,0	CULTURA Y DEPORTE
EDUCACIÓN	2,9	1,7	3,2	1,6	4,4	7,3	34,7	0,4	2,3	3,3	2,3	1,8	2,3	2,8	EDUCACIÓN
ENERGÍA	2,5	1,6	1,3	0,7	2,1	1,2	11,1	0,6	0,4	0,8	0,0	0,8	0,7	0,6	ENERGÍA
INDUSTRIA	0,0	0,1	0,0	0,0	0,3	0,3	3,2	0,1	0,2	0,1	0,1	1,1	0,1	0,1	INDUSTRIA
JUSTICIA	0,5	0,2	0,5	0,2	0,3	0,7	2,5	0,0	0,0	0,0	0,0	0,0	0,0	0,0	JUSTICIA
AMBIENTE	0,2	0,6	0,1	0,0	0,4	0,3	2,8	0,0	0,0	0,0	0,0	0,3	0,1	0,0	AMBIENTE
COMERCIO	0,0	0,0	0,0	0,0	0,0	0,0	0,0	0,0	0,0	0,0	0,0	0,0	0,0	0,0	COMERCIO
ORDEN PUBLICO Y SEGURIDAD	0,4	0,2	0,0	0,0	0,0	2,5	4,7	0,0	0,0	0,0	0,0	0,5	0,0	0,0	ORDEN PUBLICO Y SEGURIDAD
PESCA	0,0	0,0	0,0	0,0	0,0	0,0	0,1	0,0	0,0	0,0	0,0	0,0	0,0	0,0	PESCA
PLANEAMIENTO, GESTION Y RESERVA	0,0	0,1	0,0	0,0	0,2	0,6	1,0	0,0	0,0	0,0	0,0	0,0	0,0	0,0	PLANEAMIENTO, GESTION Y RESERVA
PROTECCIÓN SOCIAL	0,0	0,0	0,0	0,0	0,0	0,0	1,0	0,0	0,0	0,0	0,0	0,0	0,0	0,1	PROTECCIÓN SOCIAL
SALUD	0,0	0,0	0,1	0,0	0,3	1,1	2,0	0,0	0,0	0,1	0,0	0,0	0,0	0,0	SALUD
SANEAMIENTO	1,9	4,3	3,8	5,2	3,0	3,4	34,3	0,0	0,1	0,2	0,5	1,4	2,7	11,0	SANEAMIENTO
TRANSPORTE	5,1	3,9	5,2	14,7	18,8	15,9	113,5	5,5	11,2	5,8	13,4	6,8	6,2	19,3	TRANSPORTE
COMUNICACIONES	0,0	0,1	0,1	0,6	0,1	11,1	12,8	0,1	0,0	0,1	10,9	-0,2	9,5	0,0	COMUNICACIONES
TURISMO	1,5	1,3	0,8	0,5	1,2	0,3	11,9	0,0	0,0	0,1	0,5	0,0	0,0	0,0	TURISMO
VIVIENDA Y DESARROLLO URBANO	0,0	0,0	0,0	0,0	0,0	0,0	0,0	0,0	0,0	0,0	0,0	0,0	0,0	0,0	VIVIENDA Y DESARROLLO URBANO
<b>TOTAL INVERSIONES</b>	<b>15,7</b>	<b>15,5</b>	<b>16,5</b>	<b>24,9</b>	<b>32,8</b>	<b>46,7</b>	<b>248,1</b>	<b>7,0</b>	<b>14,9</b>	<b>12,6</b>	<b>30,6</b>	<b>14,0</b>	<b>26,0</b>	<b>37,0</b>	<b>TOTAL INVERSIONES</b>

<sup>1/</sup> Información actualizada al 31 de agosto de 2022.

Fuente: MEF.

Elaboración: BCRP - Sucursal Iquitos.



Anexo Nº 13

**SAN MARTÍN: INVERSIÓN NO FINANCIERA DEL GOBIERNO REGIONAL <sup>1/</sup>**  
(Millones de soles)

FUNCIONES	2021							2022							FUNCIONES
	Jul.	Ago.	Set.	Oct.	Nov.	Dic.	Ene.-Dic.	Ene.	Feb.	Mar.	Abr.	May.	Jun.	Jul.	
AGROPECUARIA	3,2	2,2	2,0	2,4	2,0	2,6	22,1	0,0	0,9	1,5	5,5	3,2	3,2	2,9	AGROPECUARIA
CULTURA Y DEPORTE	0,2	0,2	0,1	0,0	0,6	0,4	6,6	0,0	0,0	0,1	0,0	0,4	0,7	0,6	CULTURA Y DEPORTE
EDUCACIÓN	1,2	1,3	1,9	1,6	2,4	5,6	28,3	1,0	-0,1	4,6	6,9	4,8	2,7	4,2	EDUCACIÓN
ENERGÍA	0,2	0,1	0,1	0,1	0,1	0,1	2,0	0,0	0,1	0,1	1,0	1,5	2,3	1,2	ENERGÍA
INDUSTRIA	0,1	0,1	0,3	0,1	0,1	0,1	1,7	0,0	0,0	0,1	0,0	0,1	0,0	0,0	INDUSTRIA
MEDIO AMBIENTE	0,6	0,4	0,7	0,6	0,7	0,9	7,8	0,0	0,2	0,4	0,5	0,3	0,3	0,8	MEDIO AMBIENTE
MINERÍA	0,0	0,0	0,0	0,0	0,0	0,0	0,0	0,0	0,0	0,0	0,0	0,0	0,0	0,0	MINERÍA
ORDEN PUBLICO Y SEGURIDAD	0,5	0,9	0,5	0,1	0,0	0,3	2,9	0,0	0,0	0,1	0,2	0,2	0,0	0,0	ORDEN PUBLICO Y SEGURIDAD
PESCA	0,8	1,6	0,4	0,9	0,9	0,7	6,7	0,0	0,0	1,0	0,3	0,4	0,5	0,5	PESCA
PLANEAMIENTO, GESTION Y RESERVA	1,8	1,7	1,7	2,0	2,1	5,8	29,5	1,8	2,2	4,5	2,3	4,0	4,4	3,1	PLANEAMIENTO, GESTION Y RESERVA
PROTECCION SOCIAL	0,0	0,0	0,0	0,0	0,0	0,0	0,0	0,0	0,0	0,0	0,0	0,0	0,0	0,0	PROTECCION SOCIAL
SALUD	3,5	4,3	2,1	3,0	2,3	8,8	40,7	0,0	0,0	0,3	1,1	2,6	2,1	1,5	SALUD
SANEAMIENTO	0,4	0,4	0,3	0,3	0,3	2,5	7,3	2,6	0,0	0,2	0,0	0,0	0,8	3,1	SANEAMIENTO
TRABAJO	0,0	0,0	0,0	0,0	0,0	0,0	0,1	0,0	0,0	0,0	0,0	0,0	0,0	0,0	TRABAJO
TRANSPORTE	8,9	6,5	5,5	7,5	5,7	10,3	83,1	5,4	3,7	9,4	6,4	20,3	18,5	18,4	TRANSPORTE
COMUNICACIONES	0,0	0,0	0,0	0,0	0,0	0,0	0,0	0,0	0,0	0,0	0,0	0,0	0,0	0,0	COMUNICACIONES
TURISMO	0,0	0,0	0,1	0,1	0,1	0,1	1,0	0,0	0,0	0,3	0,0	0,2	0,1	0,0	TURISMO
<b>TOTAL INVERSIONES</b>	<b>21,4</b>	<b>19,7</b>	<b>15,4</b>	<b>18,6</b>	<b>17,4</b>	<b>38,3</b>	<b>239,8</b>	<b>10,9</b>	<b>7,0</b>	<b>22,5</b>	<b>24,2</b>	<b>38,1</b>	<b>35,7</b>	<b>36,4</b>	<b>TOTAL INVERSIONES</b>

1/ Información actualizada al 31 de agosto de 2022.

Fuente: MEF.

Elaboración: BCRP - Sucursal Iquitos.



Anexo Nº 14

**SAN MARTÍN: INVERSIÓN NO FINANCIERA DE LOS GOBIERNOS LOCALES <sup>1/</sup>**

(Millones de soles)

FUNCIONES	2021							2022							FUNCIONES
	Jul.	Ago.	Set.	Oct.	Nov.	Dic.	Ene.-Dic.	Ene.	Feb.	Mar.	Abr.	May.	Jun.	Jul.	
AGROPECUARIA	0,3	0,2	0,4	0,3	0,9	2,5	6,3	0,0	0,2	1,0	0,3	1,6	1,2	0,8	AGROPECUARIA
CULTURA Y DEPORTE	0,9	1,3	1,2	0,6	0,3	1,4	11,0	0,1	0,4	2,3	0,7	1,2	0,7	1,0	CULTURA Y DEPORTE
COMERCIO	0,0	0,0	0,1	0,4	0,4	0,7	2,3	0,0	0,0	0,0	0,0	0,0	0,0	0,1	COMERCIO
EDUCACIÓN	0,6	1,2	1,2	3,0	1,1	4,8	17,9	0,7	1,3	2,5	7,6	2,2	2,1	2,3	EDUCACIÓN
ENERGÍA	0,2	0,1	0,0	0,0	0,1	0,2	1,2	0,0	0,1	0,4	0,1	0,1	0,2	0,1	ENERGÍA
INDUSTRIA	0,0	0,0	0,0	0,0	0,0	0,0	0,0	0,0	0,0	0,0	0,0	0,0	0,0	0,0	INDUSTRIA
AMBIENTE	0,5	0,9	0,4	0,6	0,8	1,9	7,2	0,2	0,3	1,1	1,7	2,1	0,6	1,2	AMBIENTE
ORDEN PUBLICO Y SEGURIDAD	1,4	3,2	3,7	3,9	3,2	6,5	38,4	0,0	0,2	0,2	0,0	0,3	0,2	5,8	ORDEN PUBLICO Y SEGURIDAD
PLANEAMIENTO, GESTION Y RESERVA	2,4	2,4	3,1	1,9	1,9	3,7	31,0	0,3	0,5	3,5	0,9	1,8	2,3	1,8	PLANEAMIENTO, GESTION Y RESERVA
PROTECCION SOCIAL	0,6	0,5	0,6	0,5	0,4	0,7	5,0	0,0	0,4	0,5	0,2	0,7	0,5	0,6	PROTECCION SOCIAL
SALUD	0,1	0,1	0,3	0,2	0,5	0,7	3,1	0,0	0,3	0,3	0,1	0,1	0,1	0,1	SALUD
SANEAMIENTO	16,5	12,5	21,6	15,0	13,7	38,2	187,8	0,0	1,0	18,0	8,6	10,1	8,8	16,0	SANEAMIENTO
TRABAJO	0,0	0,0	0,0	0,0	0,0	0,0	0,1	0,0	0,0	0,0	0,0	0,0	0,0	0,0	TRABAJO
TRANSPORTE	6,3	10,9	7,1	6,1	9,0	14,3	95,8	1,7	2,6	8,4	1,7	5,4	4,2	7,1	TRANSPORTE
COMUNICACIONES	0,0	0,0	0,2	0,0	0,0	0,0	0,2	0,0	0,0	0,0	0,0	0,0	0,0	0,0	COMUNICACIONES
TURISMO	0,0	0,1	0,2	0,1	1,3	0,3	2,3	0,0	0,6	0,9	0,2	0,6	0,5	0,5	TURISMO
VIVIENDA Y DESARROLLO URBANO	7,9	7,2	6,2	7,6	9,0	13,7	99,2	1,2	2,4	9,5	3,3	4,1	4,9	2,6	VIVIENDA Y DESARROLLO URBANO
<b>TOTAL INVERSIONES</b>	<b>37,8</b>	<b>40,6</b>	<b>46,3</b>	<b>40,1</b>	<b>42,7</b>	<b>89,6</b>	<b>508,9</b>	<b>4,3</b>	<b>10,4</b>	<b>48,7</b>	<b>25,4</b>	<b>30,3</b>	<b>26,6</b>	<b>39,9</b>	<b>TOTAL INVERSIONES</b>

1/ Información actualizada al 31 de agosto de 2022.

Fuente: MEF.

Elaboración: BCRP - Sucursal Iquitos.



Anexo Nº 15

**SAN MARTÍN: DEPÓSITOS <sup>1/</sup>**  
**(Saldos en millones de soles)**

	2021						2022							
	Jul.	Ago.	Set	Oct	Nov	Dic	Ene.	Feb.	Mar.	Abr.	May.	Jun.		Jul.
A. BANCA MÚLTIPLE	1 134	1 206	1 234	1 198	1 218	1 232	1 189	1 146	1 119	1 095	1 099	1 100	1 112	A. BANCA MÚLTIPLE
B. EMPRESAS FINANCIERAS	15	15	15	15	16	15	15	15	14	14	15	15	15	B. EMPRESAS FINANCIERAS
C. CAJAS MUNICIPALES	323	330	334	339	334	322	318	314	302	297	303	311	325	C. CAJAS MUNICIPALES
D. CAJAS RURALES	0	0	0	0	0	0	0	0	0	0	0	0	0	D. CAJAS RURALES
E. BANCO DE LA NACIÓN	403	399	412	410	409	431	421	403	390	403	370	370	374	E. BANCO DE LA NACIÓN
<b>DEPÓSITOS TOTALES</b>	<b>1 875</b>	<b>1 950</b>	<b>1 996</b>	<b>1 962</b>	<b>1 977</b>	<b>2 000</b>	<b>1 944</b>	<b>1 879</b>	<b>1 825</b>	<b>1 809</b>	<b>1 787</b>	<b>1 797</b>	<b>1 826</b>	<b>DEPÓSITOS TOTALES</b>

1/ cifras preliminares.

Fuente: SBS y AFP.

Elaboración: BCRP - Sucursal Iquitos.

Anexo Nº 16

**SAN MARTÍN: CRÉDITO <sup>1/</sup>**  
**(Saldos en millones de soles)**

	2021						2022							
	Jul.	Ago.	Set	Oct	Nov	Dic	Ene.	Feb.	Mar.	Abr.	May.	Jun.		Jul.
A. BANCA MÚLTIPLE	2 021	2 024	2 031	2 046	2 053	2 060	2 061	2 076	2 091	2 103	2 115	2 126	2 130	A. BANCA MÚLTIPLE
B. EMPRESAS FINANCIERAS	207	208	211	205	211	215	216	220	226	228	232	234	233	B. EMPRESAS FINANCIERAS
C. CAJAS MUNICIPALES	662	669	678	688	701	714	722	740	759	767	772	779	787	C. CAJAS MUNICIPALES
D. CAJAS RURALES	11	11	10	10	11	11	12	12	12	12	12	12	12	D. CAJAS RURALES
E. EDPYMES	12	12	13	14	15	15	16	16	16	17	18	19	19	E. EDPYMES
F. BANCO DE LA NACIÓN <sup>2/</sup>	196	197	199	202	205	209	211	216	222	226	232	236	239	F. BANCO DE LA NACIÓN <sup>2/</sup>
G. AGROBANCO <sup>3/</sup>	44	44	42	43	43	40	39	37	37	38	38	37	38	G. AGROBANCO <sup>3/</sup>
<b>TOTAL</b>	<b>3 152</b>	<b>3 167</b>	<b>3 185</b>	<b>3 208</b>	<b>3 239</b>	<b>3 264</b>	<b>3 276</b>	<b>3 318</b>	<b>3 364</b>	<b>3 391</b>	<b>3 420</b>	<b>3 444</b>	<b>3 459</b>	<b>TOTAL</b>
Moneda Nacional	3 117	3 132	3 151	3 176	3 204	3 230	3 246	3 291	3 338	3 364	3 390	3 412	3 424	Moneda Nacional
Moneda Extranjera	35	35	34	31	34	33	30	27	26	28	30	32	35	Moneda Extranjera

1/ cifras preliminares.

2/ Solo considera los créditos de consumo e hipotecario.

3/ No considera los créditos a las demás empresas del Sistema Financiero.

Fuente: SBS y AFP.

Elaboración: BCRP - Sucursal Iquitos.



Anexo Nº 17

**SAN MARTÍN: TASA DE MOROSIDAD <sup>1/</sup>**  
(En porcentaje)

ENTIDADES FINANCIERAS	2021						2022							ENTIDADES FINANCIERAS
	Jul.	Ago.	Set	Oct	Nov	Dic	Ene.	Feb.	Mar.	Abr.	May.	Jun.	Jul.	
Banca Múltiple	9,0	8,9	8,9	9,1	8,7	8,8	8,9	9,0	8,8	8,9	9,1	8,7	n.d.	Banca Múltiple
Empresas Financieras	6,7	6,4	5,4	4,4	4,1	3,9	3,6	3,9	4,0	3,9	4,3	4,4	n.d.	Empresas Financieras
Cajas Municipales	6,5	6,3	5,7	5,6	5,6	5,5	5,6	5,6	5,5	5,5	5,3	5,3	n.d.	Cajas Municipales
Cajas Rurales de Ahorro y Crédito	29,0	28,6	15,6	15,2	14,2	13,0	13,0	13,8	13,8	15,6	16,7	14,7	n.d.	Cajas Rurales de Ahorro y Crédito
EDPYMEs	7,8	4,8	4,3	4,0	4,2	4,3	4,3	4,2	3,8	4,3	4,6	4,4	n.d.	EDPYMEs
Banco de la Nación <sup>2/</sup>	2,6	2,8	2,8	2,8	2,8	2,8	2,7	2,6	2,6	2,4	2,4	2,5	n.d.	Banco de la Nación <sup>2/</sup>
Agrobanco <sup>3/</sup>	82,4	80,9	78,5	77,7	77,1	74,4	74,0	71,8	70,9	69,9	69,2	68,3	n.d.	Agrobanco <sup>3/</sup>
<b>TOTAL</b>	<b>9,0</b>	<b>8,8</b>	<b>8,6</b>	<b>8,6</b>	<b>8,3</b>	<b>8,2</b>	<b>8,2</b>	<b>8,2</b>	<b>8,0</b>	<b>8,0</b>	<b>8,1</b>	<b>7,9</b>	<b>n.d.</b>	<b>TOTAL</b>

1/ Cifras preliminares, calculadas en base a: (créditos vencidos + créditos en cobranza judicial) / colocaciones brutas.

2/ Solo considera los créditos de consumo e hipotecario.

3/ No considera los créditos a las demás empresas del Sistema Financiero.

Fuente: SBS y AFP.

Elaboración: BCRP - Sucursal Iquitos.