

BANCO CENTRAL DE RESERVA DEL PERÚ
SUCURSAL IQUITOS



SAN MARTÍN: Síntesis de Actividad Económica
JUNIO 2022¹

Departamento de Estudios Económicos

¹ En el presente informe participaron Mario López y Fritz Alva.

ÍNDICE

	<i>Página</i>
RESUMEN EJECUTIVO.....	3
I. ACTIVIDAD PRODUCTIVA.....	5
1. Actividad primaria.....	5
1.1 Sector agropecuario.....	5
1.2 Sector pesca.....	6
2. Otros indicadores sectoriales.....	7
2.1 Sector manufactura.....	7
2.2 Despachos de cemento.....	8
2.3 Arribos de turistas a establecimientos de hospedaje.....	8
II. ASPECTOS LABORALES.....	9
1. Empleo.....	9
III. SECTOR EXTERNO.....	10
1. Exportaciones.....	10
IV. CRÉDITO Y DEPÓSITOS.....	10
1. Crédito.....	10
2. Depósitos.....	12
V. EJECUCIÓN DEL PRESUPUESTO DE GASTOS DEL GOBIERNO GENERAL.....	14
1. Gasto corriente no financiero.....	14
2. Inversión pública.....	14
VI. ANEXOS.....	16

RESUMEN EJECUTIVO

Principales hechos de importancia

- El sector **agropecuario** creció en 2,4 por ciento interanual en junio, por el desempeño positivo de los subsectores agrícola (2,6 por ciento) y pecuario (0,8 por ciento); mientras que, el sector **pesca** retrocedió en 9,5 por ciento interanual en junio, impulsado por la menor crianza en piscigranjas de las especies tilapia y paco, principalmente.
- En **otros indicadores de actividad económica** se observaron variaciones positivas en créditos de consumo (15,6 por ciento), crédito total (9,5 por ciento) y créditos hipotecarios (2,9 por ciento); pero cayeron manufactura (-14,4 por ciento), despachos de cemento (-11,3 por ciento) e inversión pública (-8,5 por ciento).

Actividad primaria

- El sector **agropecuario** creció en 2,4 por ciento interanual en junio, por el desempeño positivo de los subsectores agrícola (2,6 por ciento) y pecuario (0,8 por ciento). En el periodo enero-junio, la producción agropecuaria acumula un crecimiento de 2,7 por ciento interanual.
- La **producción interna de pescado** retrocedió en 9,5 por ciento interanual en junio, impulsado por la menor crianza en piscigranjas de las especies tilapia y paco, principalmente. En el periodo enero-junio, la producción interna de pescado acumuló un crecimiento de 10,1 por ciento interanual.

Otros indicadores de actividad económica

- La **manufactura** decreció 14,4 por ciento interanual en junio, debido al desempeño negativo de la industria no primaria; con ello, en el periodo enero-junio se registra una reducción de 3,2 por ciento interanual.
- Los **despachos de cemento**, junio de 2022, registraron una caída de 11,3 por ciento comparado con similar mes del año anterior; así, los despachos totalizaron 20 990 toneladas. En el periodo enero-junio, los despachos de cemento se redujeron en 22,6 por ciento interanual, en parte, ante el menor gasto en obras públicas.
- El número de **arribos de turistas a establecimientos de hospedaje**, en mayo 2022, fue 24,3 por ciento más que el número registrado en mayo de 2021, debido al levantamiento de restricciones de movilidad y transporte de pasajeros por el COVID-19. Así, el turismo interno creció en 22,9 por ciento; mientras que, el receptivo lo hizo en 156,8 por ciento.
- El **empleo** en empresas privadas formales de 10 y más trabajadores en Tarapoto se expandió en 1,7 por ciento interanual en diciembre de 2019, impulsado por los mayores requerimientos de personal en la actividad económica comercio; con ello, en el periodo enero-diciembre de 2019, el empleo en Tarapoto acumuló un crecimiento de 3,8 por ciento interanual, sostenido por el dinamismo de las actividades económicas comercio y servicios.
- El **crédito total** se expandió en 9,5 por ciento interanual en junio, a S/ 3 444 millones; por tipo se observó las siguientes variaciones: los créditos a **empresas** avanzaron en 7,3 por ciento; los créditos de **consumo** crecieron en 15,6 por ciento; y los créditos **hipotecarios** aumentaron en 2,9 por ciento.

- La **inversión pública** decreció 8,5 por ciento en junio, debido al menor dinamismo de los Gobiernos Locales, que registraron una contracción de 48,0 por ciento; contrariamente, en el Gobierno Nacional creció en 67,6 por ciento; y en el Gobierno Regional aumentó en 20,0 por ciento.
- Entre los proyectos con mayor monto devengado: el **Gobierno Nacional** invirtió S/ 9,5 millones en la creación de banda ancha para la región; S/ 5,4 millones en la construcción de la carretera Chimbote-Tocache; S/ 3,4 millones en el mejoramiento de los servicios públicos para el desarrollo productivo local de la región, entre otros. El **Gobierno Regional** invirtió S/ 6,3 millones en el mejoramiento de caminos vecinales, en el distrito de Moyobamba; S/ 3,0 millones en el mejoramiento de camino vecinal, en la provincia de Mariscal Cáceres; S/ 2,2 millones en el mejoramiento de infraestructura vial, en el distrito de Moyobamba, entre otros. Los **Gobiernos Locales** colocaron S/ 4,5 millones en el mejoramiento del sistema de agua potable y alcantarillado, en el distrito de Nueva Cajamarca; S/ 1,7 millones en el mejoramiento de pistas y veredas, en el distrito de Picota; S/ 1,6 millones en el mejoramiento del sistema de drenaje pluvial, en el distrito Juan Guerra, entre otros

Cuadro N° 1
SAN MARTÍN: OTROS INDICADORES DE ACTIVIDAD ECONÓMICA

(Variación % respecto a similar mes del año anterior)

	Ene.22	Feb.22	Mar.22	Abr.22	May.22	Jun.22
Producción industrial 1/	↑ 2,5	↓ -6,8	↑ 4,3	↑ 6,6	↓ -9,3	↓ -14,4
Despachos de cemento 1/	↓ -21,9	↓ -27,1	↓ -30,6	↓ -23,0	↓ -20,7	↓ -11,3
Arribos a los establecimientos hospedaje	↑ 8,0	↑ 41,3	↑ 11,9	↑ 14,3	↑ 24,3	n.d.
Crédito total	↑ 5,0	↑ 6,0	↑ 7,1	↑ 7,7	↑ 8,5	↑ 9,5
Crédito de consumo	↑ 6,0	↑ 7,9	↑ 7,9	↑ 9,5	↑ 14,6	↑ 15,6
Crédito hipotecario	↑ 3,7	↑ 4,9	↑ 5,2	↑ 6,5	↑ 7,5	↑ 2,9
Inversión pública 1/	↓ -32,9	↓ -41,3	↓ -25,8	↑ 24,4	↓ -4,7	↓ -8,5

1/ En términos reales.

Fuentes: SBS y AFP, MEF, MINCETUR y DIREPRO.

Elaboración: BCRP, Sucursal Iquitos. Departamento de Estudios Económicos.

I. ACTIVIDAD PRODUCTIVA

1. Actividad primaria

1.1 Sector agropecuario

- El sector agropecuario creció en 2,4 por ciento interanual en junio, por el desempeño positivo de los subsectores agrícola (2,6 por ciento) y pecuario (0,8 por ciento); en el caso agrícola estuvo vinculado a mayores áreas cosechadas de cultivos orientados a la industria. En el periodo enero-junio, la producción agropecuaria acumula un crecimiento de 2,7 por ciento interanual.

Cuadro N° 2
SAN MARTÍN: PRODUCCIÓN DE PRINCIPALES PRODUCTOS AGROPECUARIOS^{1/}
(Toneladas)

Sub-sectores	Estructura Porcentual 2019 ^{2/}	Junio				Enero - Junio			
		2021	2022	Var. %	Contribución ^{3/}	2021	2022	Var. %	Contribución ^{3/}
AGRÍCOLA	85,2			2,6	2,3			2,8	2,5
Orientado a la industria	41,1			4,9	2,3			2,5	1,1
Caña de azúcar	0,5	9 746	13 488	38,4	0,1	72 469	77 860	7,4	0,0
Palma aceitera	6,1	30 814	33 868	9,9	0,4	197 018	229 115	16,3	0,8
Maíz amarillo duro	3,3	26 650	34 442	29,2	2,0	91 246	110 216	20,8	0,9
Cacao	12,5	6 579	7 506	14,1	1,9	32 177	35 090	9,1	1,1
Café	18,7	12 120	11 039	-8,9	-2,1	66 319	61 598	-7,1	-1,7
Orientado al mercado interno	44,0			-0,1	0,0			3,2	1,4
Arroz cáscara	28,5	89 099	89 086	0,0	0,0	435 787	457 521	5,0	1,3
Yuca	1,3	7 840	7 941	1,3	0,0	51 739	53 172	2,8	0,0
Plátano	6,1	36 849	38 477	4,4	0,2	224 465	234 158	4,3	0,2
Naranja	0,9	8 038	9 917	23,4	0,3	31 922	39 236	22,9	0,2
Piña	0,1	2 001	1 544	-22,8	-0,1	9 409	8 541	-9,2	0,0
Papaya	0,3	3 280	3 401	3,7	0,0	13 656	13 211	-3,3	0,0
Otros	6,7	296 487	262 265	-10,6	-0,5	1 886 696	1 795 658	-6,9	-0,5
PECUARIO	14,8			0,8	0,1			2,1	0,3
Carne de aves ^{4/}	8,5	4 076	4 125	1,2	0,1	24 003	24 692	2,9	0,2
Carne de porcino ^{4/}	0,7	339	339	0,0	0,0	2 005	2 034	1,4	0,0
Carne de vacuno ^{4/}	2,4	940	941	0,1	0,0	5 667	5 629	-0,7	0,0
Huevo	2,0	1 010	1 017	0,7	0,0	6 914	7 153	3,5	0,1
Leche	1,3	3 161	3 159	-0,1	0,0	18 037	18 215	1,0	0,0
Otros ^{4/}	0,0	12	12	-1,2	0,0	75	72	-4,6	0,0
SECTOR AGROPECUARIO	100,0			2,4	2,4			2,7	2,7

1/ Cifras preliminares.

2/ Estimado a precios de 2007.

3/ En base a la estructura porcentual de similar periodo de 2020.

4/ Peso de animal en pie.

Fuente: DRASAM y MIDAGRI.

Elaboración: BCRP, Sucursal Iquitos. Departamento de Estudios Económicos.

- El subsector agrícola creció 2,6 por ciento interanual en junio, debido a las mayores áreas cosechadas de maíz amarillo duro, cacao y palma aceitera, principalmente. En el periodo enero-junio, la producción agrícola acumula un crecimiento de 2,8 por ciento.
- El subsector pecuario registró un incremento de 0,8 por ciento interanual en junio, inducido por la mayor producción de carne de aves; asimismo, en el periodo enero-junio, la producción pecuaria acumula un crecimiento de 2,1 por ciento.
- En el periodo agosto-junio de la campaña 2021-2022, las siembras se incrementaron en 8,2 por ciento (13 318 hectáreas más) frente a similar periodo de la campaña anterior, debido a la mayor área agrícola de maíz amarillo duro y arroz cáscara, principalmente, debido a mejores precios y mayores áreas disponibles.

Cuadro N° 3
SAN MARTÍN: SUPERFICIE SEMBRADA 1/
 (Hectáreas)

	Campaña Agrícola ^{2/}		Variación	
	2020/2021	2021/2022	Absoluta	Porcentual
CULTIVOS TRANSITORIOS	153 157	168 666	15 508	10,1
Arroz cáscara	98 145	102 392	4 248	4,3
Maíz amarillo	44 134	54 655	10 521	23,8
Maní	442	564	122	27,7
Yuca	5 564	5 903	339	6,1
Frijol grano seco	3 071	3 011	- 61	- 2,0
Frijol chichlayo	1 130	1 237	108	9,5
Otros	673	904	231	34,3
CULTIVOS PERMANENTES	9 407	7 217	-2 190	- 23,3
Palma aceitera	2 046	40	-2 006	- 98,0
Plátano	2 843	2 342	- 501	- 17,6
Papaya	387	249	- 138	- 35,7
Café	1 745	1 085	- 660	- 37,8
Cacao	1 675	1 506	- 170	- 10,1
Otros	711	1 995	1 284	180,6
Total	162 564	175 882	13 318	8,2

1/ Cifras preliminares.

2/ De agosto a junio.

Fuente: DRASAM.

Elaboración: BCRP, Sucursal Iquitos. Departamento de Estudios Económicos

1.2 Sector pesca

- La producción interna de pescado retrocedió en 9,5 por ciento interanual en junio, impulsado por la menor crianza en piscigranjas de las especies tilapia y paco, principalmente.

Cuadro N° 4
SAN MARTÍN: PRODUCCIÓN PESQUERA ^{1/}
 (Toneladas)

	Junio		Var. %	Enero - Junio		Var. %
	2021	2022		2021	2022	
Producción Interna	269	243	-9,5	1 484	1 634	10,1
Fresco	269	243	-9,5	1 484	1 634	10,1
Tilapia	143	123	-13,6	798	808	1,3
Gamitana	22	46	102,7	145	308	111,5
Camaron gigante	2	2	0,0	12	13	12,8
Paco	92	60	-35,0	465	435	-6,3
Paiche	1	0	-56,0	3	1	-56,2
Boquichico	4	5	48,2	23	27	19,2
Otras especies	6	7	24,9	38	41	7,3
SECTOR PESCA ^{1/}			-9,5			10,1

1/ Estimado a precios de 2007. Cifras preliminares.

Fuente: DIREPRO.

Elaboración: BCRP, Sucursal Iquitos. Departamento de Estudios Económicos.

- En el periodo enero-junio, la producción interna de pescado acumuló un crecimiento de 10,1 por ciento interanual, explicado por la mayor crianza en piscigranjas de gamitana, tilapia y boquichico; aunado a la mayor pesca de otras especies en los ríos Huallaga, Mayo y Saposoa.

2. Otros indicadores sectoriales

2.1 Sector manufactura

- La actividad manufacturera decreció 14,4 por ciento interanual en junio, debido al desempeño negativo de la industria no primaria; con ello, en el periodo enero-junio se registra una reducción de 3,2 por ciento interanual.
- La industria primaria no registró indicador de desempeño en junio, ante la ausencia de producción de biodiesel en la planta de Tocache.

Cuadro N° 5
SAN MARTÍN: ÍNDICE DE VOLUMEN FÍSICO MANUFACTURERO 1/
 (Var. % real respecto a similar periodo del año anterior)

Ramas de actividad	Estructura % 2017 ^{2/}	Junio		Enero - Junio	
		Var. %	Contribución 3/	Var. %	Contribución3/
MANUFACTURA PRIMARIA	2,7	-	-	-	-
Biodiesel	2,7	-	-	-	-
MANUFACTURA NO PRIMARIA	97,3	-14,4	-14,4	-3,2	-3,2
Aceite y manteca	56,2	-20,9	-15,3	-0,7	-0,5
Queso y mantequilla	3,1	-	-	-	-
Chocolates	1,2	-	-	-96,5	-0,2
Bebidas gaseosas	4,6	-	-	-	-
Madera aserrada	1,7	67,6	1,0	147,1	1,5
Jabón	3,7	483,1	2,5	-14,1	-0,5
Ladrillos, bloques y adoquines	0,5	-	-	-	-
Cemento	26,3	-10,1	-2,5	-13,1	-3,5
SECTOR MANUFACTURA	100,0	-14,4	-14,4	-3,2	-3,2

1/ Cifras preliminares.

2/ Estimado a precios de 2007.

3/ En base a la estructura porcentual de similar periodo de 2020.

Fuente: DIREPRO y Empresas.

Elaboración: BCRP, Sucursal Iquitos. Departamento de Estudios Económicos.

- La industria no primaria registró una contracción de 14,4 por ciento interanual en junio, sustentada por la menor producción de aceite, manteca y cemento; asimismo, en el periodo enero-junio, hubo una disminución de 3,2 por ciento interanual, explicado por la menor producción de cemento, jabón, aceite y manteca.

Gráfico N° 1
SAN MARTÍN: IVF MANUFACTURA NO PRIMARIA
 (Var. % real respecto a similar periodo del año anterior)

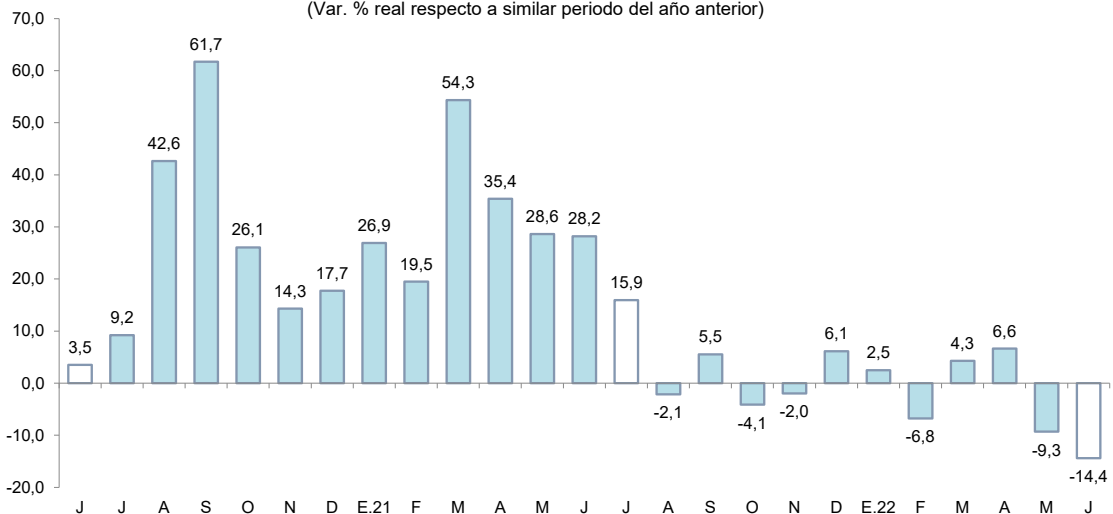

Fuente: DIREPRO y EMPRESAS

Elaboración: BCRP, Sucursal Iquitos. Departamento de Estudios Económicos.

2.2 Despachos de cemento

- Los despachos de cemento, en junio de 2022, registraron una caída de 11,3 por ciento comparado con similar mes del año anterior, debido en parte a la menor ejecución de la inversión pública (-8,5 por ciento). Así, los despachos totalizaron 20 990 toneladas.
- En el periodo enero-junio, los despachos de cemento se redujeron en 22,6 por ciento interanual, en parte, ante el menor gasto en obras públicas, el cual registró un indicador negativo (-13,4 por ciento acumulado a junio 2022), por la menor inversión de los Gobiernos Locales.

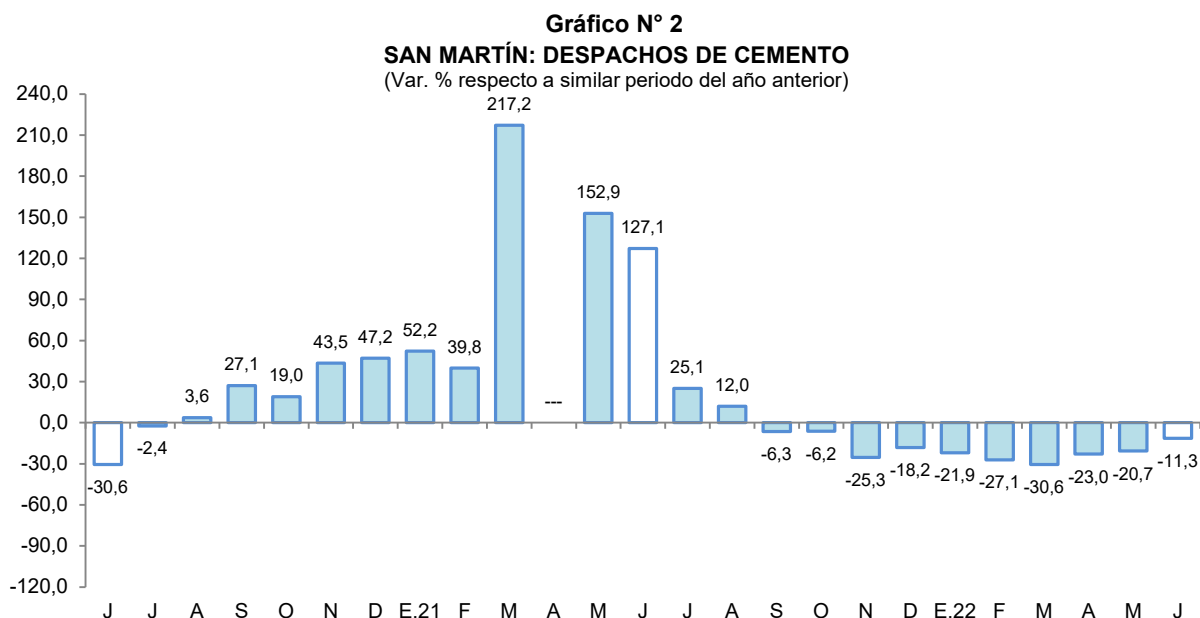

Fuente: Cementos Pacasmayo y Cementos Selva.
Elaboración: BCRP, Sucursal Iquitos. Departamento de Estudios Económicos.

2.3 Arribos de turistas a establecimientos de hospedaje

- Según MINCETUR, el número de arribos de turistas a los establecimientos de hospedaje, en mayo 2022, fue 24,3 por ciento más que el número registrado en mayo de 2021, debido al levantamiento de restricciones de movilidad y transporte de pasajeros por el COVID-19. Así, el turismo interno creció en 22,9 por ciento; mientras que, el receptivo lo hizo en 156,8 por ciento.

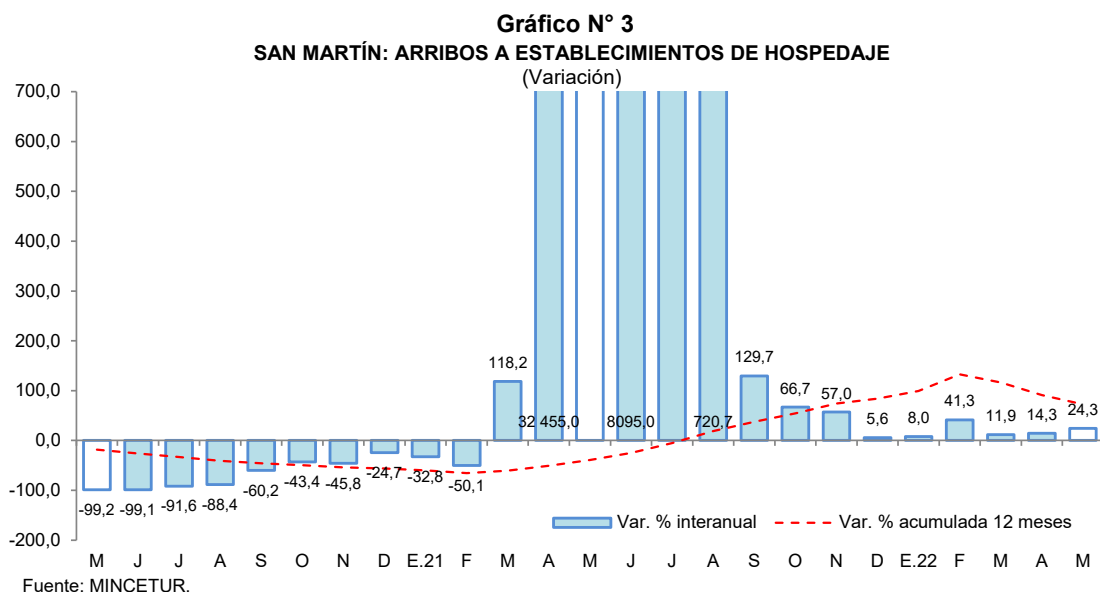

Fuente: MINCETUR.

- En el periodo enero-mayo de 2022, el número de arribos de turistas registró un aumento de 19,0 por ciento interanual, debido a la reducción de restricciones de movilidad y transporte de pasajeros por el COVID-19 durante similar periodo del año 2021.

II. ASPECTOS LABORALES

1. Empleo

- El empleo en empresas privadas formales de 10 y más trabajadores en Tarapoto registró un incremento de 1,7 por ciento interanual en diciembre de 2019, explicado por el mayor requerimiento de trabajadores en una de las cinco ramas de actividad económica: comercio (9,9 por ciento).

Cuadro N° 6
CIUDAD DE TARAPOTO: ÍNDICE MENSUAL DE EMPLEO EN EMPRESAS PRIVADAS FORMALES DE 10 A MÁS TRABAJADORES, POR RAMA DE ACTIVIDAD^{1/}

(Octubre 2010=100)

Rama de Actividad	Diciembre			Enero - Diciembre		
	2018	2019	Var. %	2018	2019	Var. %
Primaria ^{2/}	126,2	118,6	-6,0	123,5	119,2	-3,5
Manufactura	90,5	78,9	-12,9	89,6	81,8	-8,6
Comercio	151,1	166,1	9,9	142,8	160,2	12,2
Transporte y Comunicaciones	150,9	143,5	-4,9	151,1	146,3	-3,2
Servicios ^{3/}	137,4	137,4	0,0	134,7	137,2	1,9
Total	136,1	138,4	1,7	132,1	137,1	3,8

Nota: La información corresponde al primer día de cada mes.

1/ Cifras preliminares.

2/ Conformada por las subramas agricultura, pesca e hidrocarburos.

3/ Conformada por las subramas servicios prestados a empresas, restaurantes y hoteles, establecimientos financieros, enseñanza, servicios sociales y comunales; y electricidad, gas y agua.

Fuente: MTPE – Encuesta Nacional de Variación Mensual del Empleo (ENVME).

Elaboración: BCRP, Sucursal Iquitos. Departamento de Estudios Económicos.

- En el periodo enero-diciembre de 2019, el empleo en empresas privadas formales acumuló un crecimiento promedio de 3,8 por ciento interanual, explicado por la mayor solicitud de puestos de trabajo en las ramas de actividad económica de comercio y servicios.

Gráfico N° 4
CIUDAD DE TARAPOTO: EMPLEO FORMAL URBANO EN EMPRESAS DE 10 A MÁS TRABAJADORES (Año base octubre 2010=100)
 (Var. % respecto a similar periodo del año anterior)

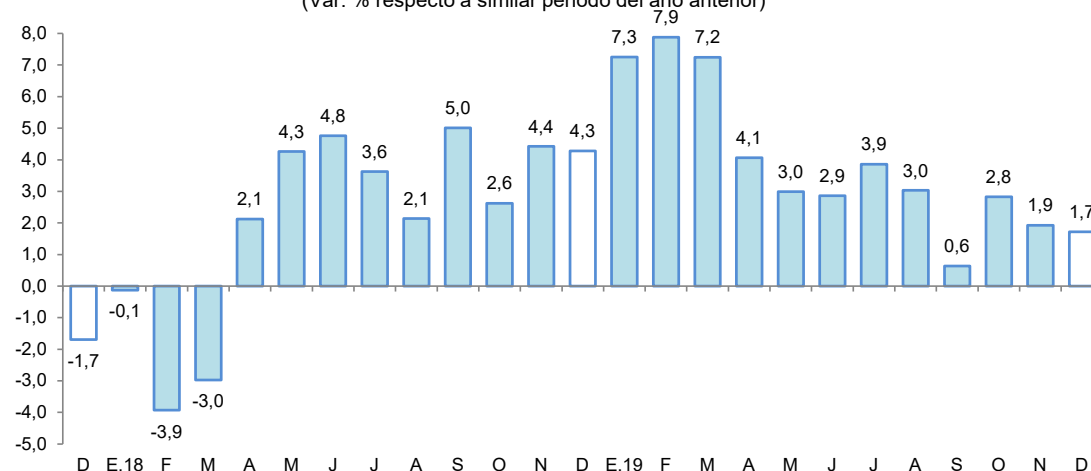

Fuente: MTPE – Encuesta Nacional de Variación Mensual del Empleo (ENVME).



III. SECTOR EXTERNO

1. Exportaciones

- Las exportaciones totalizaron US \$12,6 millones en junio, lo cual representa un incremento de 38,5 por ciento con respecto a similar mes del año anterior, debido a las mayores ventas de productos tradicionales y no tradicionales; con ello, en el periodo enero-junio, acumularon un crecimiento de 37,1 por ciento interanual, influyendo las mayores ventas de productos agropecuarios como café en grano, cacao en grano y aceite vegetal.

Cuadro N° 7
SAN MARTÍN: EXPORTACIONES POR GRUPO DE PRODUCTOS ^{1/}
 (Valor FOB en millones de US\$)

Tipo	Estructura % 2020	Junio			Enero-Junio		
		2021	2022	Var. %	2021	2022	Var. %
PRODUCTOS TRADICIONALES	12,1	2,7	3,1	14,8	9,7	18,1	86,6
Pesqueros	0,0	0,0	0,0	-	0,0	0,0	-
Agrícolas	12,1	2,7	3,1	14,8	9,7	18,1	86,6
PRODUCTOS NO TRADICIONALES	87,9	6,4	9,5	48,4	44,2	55,7	26,0
Agropecuarios	85,9	6,2	9,1	46,8	42,9	54,2	26,3
Pesqueros	0,0	0,0	0,0	-	0,0	0,0	-
Maderas y sus manufacturas	0,7	0,1	0,1	0,0	0,8	0,2	-75,0
Resto	1,3	0,1	0,3	200,0	0,5	1,3	160,0
TOTAL EXPORTACIONES	100,0	9,1	12,6	38,5	53,9	73,9	37,1

1/ Cifras preliminares.

Fuente: SUNAT

Elaboración: BCRP, Sucursal Iquitos. Departamento de Estudios Económicos.

- Las exportaciones de productos tradicionales crecieron 14,8 por ciento interanual, debido a las mayores ventas de café en grano; con ello, en el periodo enero-junio, acumularon un crecimiento de 86,6 por ciento con respecto a similar periodo del año anterior.
- Las exportaciones de productos no tradicionales en junio se incrementaron 48,4 por ciento con respecto a similar mes del año anterior, inducidas por las mayores ventas de productos agropecuarios, entre ellos se encuentran: cacao en grano, manteca vegetal y estearina de palma, entre otros. De esta manera, en el periodo enero-junio, acumularon un crecimiento de 26,0 por ciento interanual.
- En el mes de junio, los principales mercados de destino fueron: Chile (29,3 por ciento), Estados Unidos (13,5 por ciento), Indonesia (9,3 por ciento), Alemania (7,4 por ciento) y España (7,4 por ciento); el primero adquirió aceite refinado y manteca de palma; el segundo, café en grano y conservas de palmito; el tercero, cacao en grano; el cuarto, café en grano; el quinto, cacao en grano y conservas de palmito.

IV. CRÉDITO Y DEPÓSITOS

1. Crédito

- En junio, los créditos en San Martín registraron un saldo de S/ 3 444 millones y un crecimiento de 9,5 por ciento interanual. La banca múltiple representó el 61,7 por ciento de los créditos, registrando un incremento de 5,5 por ciento; las instituciones no bancarias participaron del 30,3 por ciento de las colocaciones y expandieron sus saldos en 17,6 por ciento, destacando el crecimiento de las cajas municipales (18,5 por ciento) y de las empresas financieras (12,3 por ciento).

Cuadro N° 8
San Martín: Crédito Nominal - Junio 2022

	Estructura %	Saldo en millones de soles		Tasa de crecimiento (%)	
		Jun-22	May-22	Jun-22	Mes
Banco de la Nación	6,9	232	236	1,9	20,0
Agrobanco	1,1	38	37	-1,1	-13,6
Banca Múltiple	61,7	2 115	2 126	0,5	5,5
Instituciones No Bancarias	30,3	1 034	1 044	0,9	17,6
Financieras	6,8	232	234	0,9	12,3
Cajas Municipales	22,6	772	779	0,9	18,5
Cajas Rurales	0,4	12	12	1,0	11,9
Edpymes	0,5	18	19	3,5	65,3
Arrendamiento Financiero	0,0	0	0	-	-
TOTAL	100,0	3 420	3 444	0,7	9,5
Empresas	62,3	2 104	2 145	1,9	7,3
Personas	37,7	1 315	1 299	-1,2	13,5
Consumo	32,0	1 110	1 104	-0,6	15,6
Hipotecario	5,7	205	195	-4,6	2,9
MN	99,1	3 390	3 412	0,6	9,7
ME	0,9	30	32	8,7	-2,1
ME (Mill. US\$)		8	8	5,2	-1,2

Fuente: SBS y AFP

Elaboración: BCRP - Sucursal Iquitos. Departamento de Estudios Económicos.

- Según tipo de crédito, destaca el crecimiento del segmento empresas (7,3 por ciento) y dentro del segmento personas, el de tipo consumo (15,6 por ciento) y los créditos hipotecarios (2,9 por ciento).
- La ratio crédito/depositos pasó de 1,76 en junio del año anterior a 1,92 en junio de 2022, es decir, aumentó en 0,16 puntos porcentuales, lo que significa que el crecimiento de los créditos fue mayor que el registrado por los depósitos; además, una ratio mayor que la unidad, indica que San Martín es un demandante neto de crédito.

Gráfico N° 5

SAN MARTÍN: EVOLUCIÓN DEL CRÉDITO
(Var. % respecto a similar mes del año anterior)

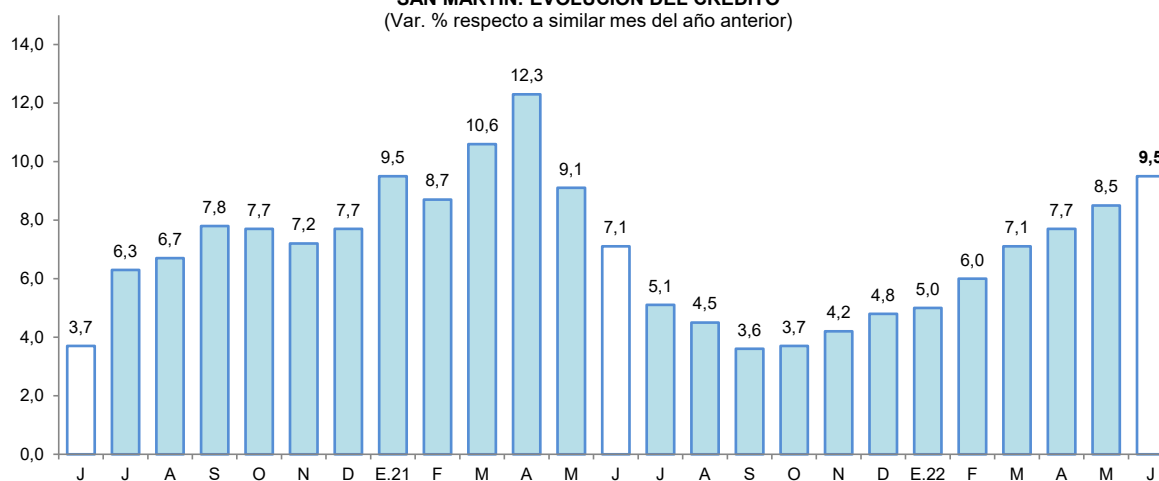

Fuente: SBS y AFP.



- Por tipo de moneda, los créditos estuvieron conformados un 99,1 por ciento en moneda nacional, alcanzando una expansión del 9,7 por ciento respecto al comparativo interanual; por su lado, las colocaciones en moneda extranjera representaron el 0,9 por ciento del total y decrecieron 2,1 por ciento; con ello, la participación de la moneda nacional creció en 0,1 puntos porcentuales con respecto a junio de 2021.

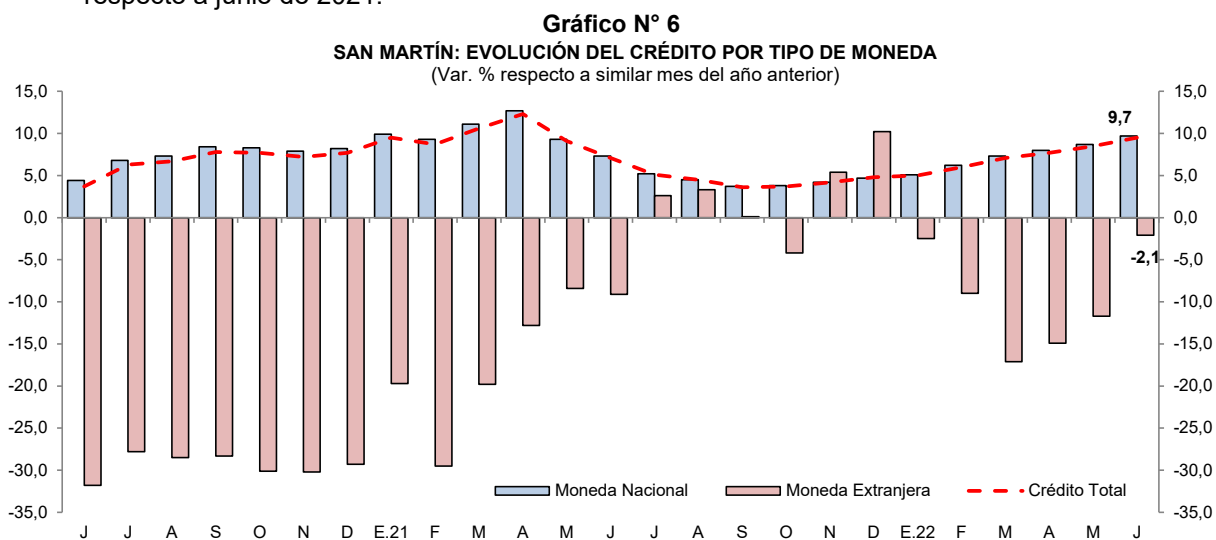

- La tasa de morosidad en mayo de 2022 fue de 8,1 por ciento, menor en 1,0 punto porcentual frente a similar mes del año anterior. Por su lado, la tasa de morosidad de las cajas municipales (5,3 por ciento) se redujo en 2,0 puntos porcentuales; contrariamente, en la banca múltiple (9,1 por ciento) creció en 0,4 puntos porcentuales respecto a mayo del año anterior.

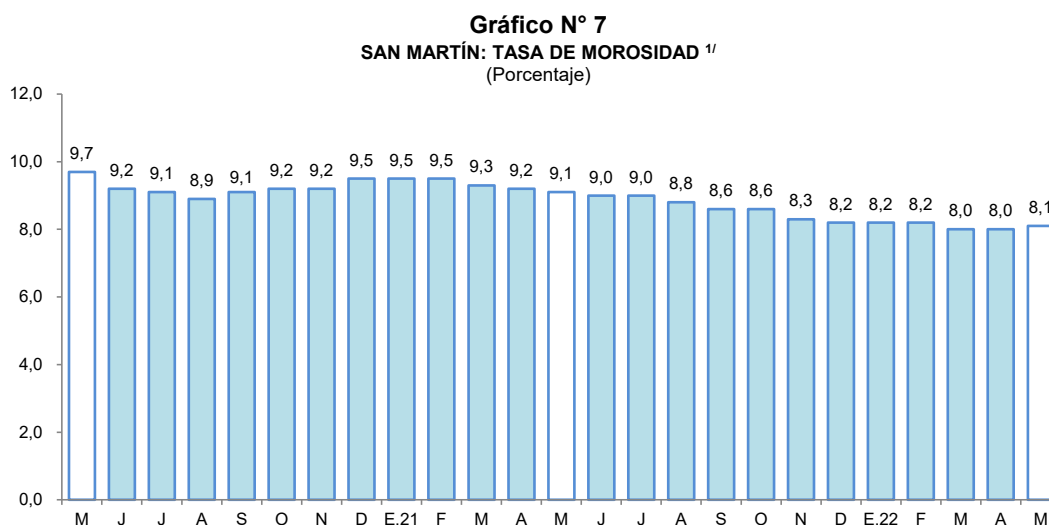

^{1/} preliminar, calculado en base a: (créditos vencidos + créditos en cobranza judicial) / colocaciones brutas.
Fuente: SBS y AFP.

2. Depósitos

- Al finalizar el mes de junio, el saldo de depósitos sumó S/ 1 797 millones, lo que significó un aumento de 0,4 por ciento interanual. Por modalidad de captación, los depósitos de ahorro, a la vista y a plazo representaron el 59,7; 26,2 y; 14,1 por ciento del total, respectivamente. Registrando una expansión los depósitos de ahorro (3,1 por ciento) y los depósitos a plazo (37,7 por ciento); mientras que, los depósitos a la vista registraron una caída (-16,7 por ciento). Por tipo de moneda, en moneda nacional se redujo en 0,4 por ciento; sin embargo, en moneda extranjera creció 8,1 por ciento.

Cuadro N° 9
San Martín: Depósito Nominal - Junio 2022

	Estructura % Jun-22	Saldo en millones de soles		Tasa de crecimiento (%)	
		May-22	Jun-22	Mes	12 Meses
Banco de la Nación	20,6	370	370	0,2	-6,8
Banca Múltiple	61,2	1 099	1 100	0,1	3,9
Instituciones No Bancarias	18,1	318	326	2,4	-2,1
Financieras	0,8	15	15	1,1	5,2
Cajas Municipales	17,3	303	311	2,5	-2,5
Cajas Rurales	0,0	0	0	-0,4	9,7
TOTAL	100,0	1 787	1 797	0,5	0,4
Vista	26,2	479	472	-1,6	-16,7
Ahorro	59,7	1 056	1 073	1,6	3,1
A plazo	14,1	252	253	0,3	37,7
MN	89,5	1 598	1 608	0,6	-0,4
ME	10,5	189	189	0,0	8,1
ME (Mill. US\$)		51	49	-3,3	9,0

Fuente: SBS y AFP

Elaboración: BCRP - Sucursal Iquitos. Departamento de Estudios Económicos.

- La banca múltiple canalizó el 61,2 por ciento de los depósitos, expandiéndose en 3,9 por ciento; las instituciones no bancarias participaron del 18,1 por ciento del total y sus saldos se redujeron en 2,1 por ciento, explicados por la menor captación de las cajas municipales (-2,5 por ciento). Por su lado, el Banco de la Nación participa con el 20,6 por ciento del total y sus saldos se redujeron en 6,8 por ciento interanual.

Gráfico N° 8
SAN MARTÍN: EVOLUCIÓN DE LOS DEPÓSITOS
(Var. % respecto a similar mes del año anterior)

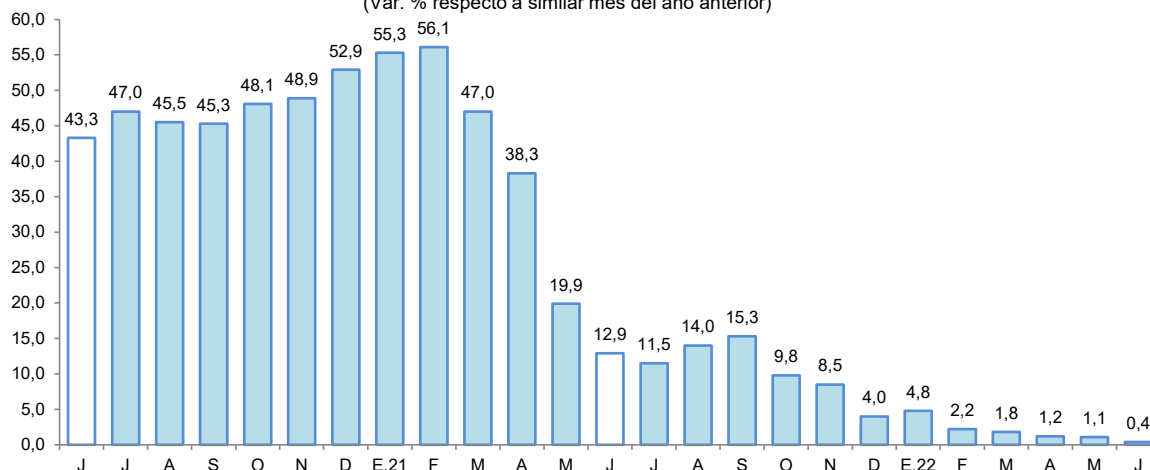

Fuente: SBS

- El coeficiente de dolarización fue de 10,5 por ciento, mayor en 0,7 puntos porcentuales a la tasa registrada en junio del año anterior. Cabe señalar que, la menor liquidez en moneda nacional fue impulsada por los menores depósitos a la vista; mientras que, la expansión en moneda extranjera fue motivada por los mayores depósitos de ahorro y a plazo.



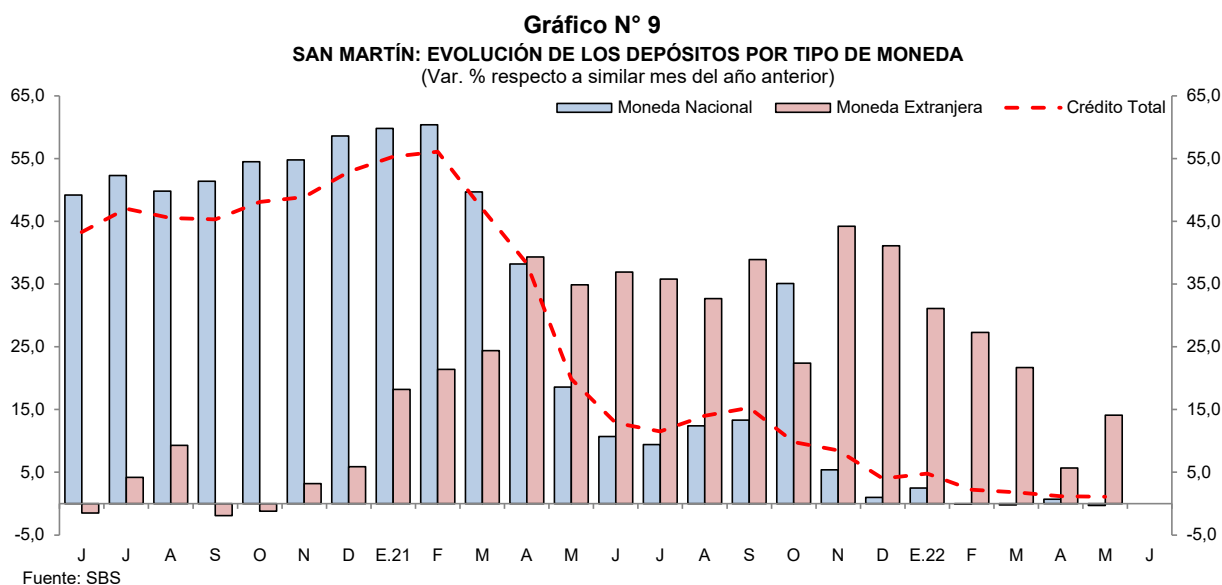

V. EJECUCIÓN DEL PRESUPUESTO DE GASTOS DEL GOBIERNO GENERAL

1. Gasto corriente no financiero

- El gasto corriente no financiero se incrementó en 0,2 por ciento interanual en junio, explicado por el mayor gasto del Gobierno Regional (5,0 por ciento), que registró mayores gastos en remuneraciones, compra de bienes y contratación de servicios; contrariamente, los Gobiernos Locales lo contrajeron en 11,2 por ciento, sustentado por menores gastos en bienes y servicios; y el Gobierno Nacional lo redujo en 1,8 por ciento, explicado por menores gastos en la adquisición de bienes y contratación de servicios.
- En el periodo enero-junio, el gasto corriente no financiero registró un crecimiento de 0,4 por ciento interanual, debido a los mayores gastos acumulados del Gobierno Regional (1,4 por ciento) y del Gobierno Nacional (0,3 por ciento); ya que los Gobiernos Locales redujeron su gasto en 3,0 por ciento.

Cuadro N° 10
SAN MARTÍN: GASTO CORRIENTE NO FINANCIERO ^{1/}
(Millones de soles)

	Junio			Enero - Junio		
	2021	2022	Var. % real	2021	2022	Var. % real
Gobierno nacional	62,1	66,3	-1,8	391,0	420,9	0,3
Gobierno regional	111,1	126,9	5,0	610,5	664,4	1,4
Gobiernos locales	35,0	33,8	-11,2	169,5	176,5	-3,0
Total	208,2	227,0	0,2	1 171,0	1 261,8	0,4

^{1/} Información actualizada al 31 de Julio de 2022.

Fuente: MEF.

Elaboración: BCRP, Sucursal Iquitos.

2. Inversión pública

- La inversión pública decreció 8,5 por ciento en junio, debido al menor dinamismo de los Gobiernos Locales, que registraron una contracción de 48,0 por ciento, explicado por la menor ejecución de obras en los sectores de saneamiento, transporte, vivienda y orden público; contrariamente, en el Gobierno Nacional creció en 67,6 por ciento, fundamentado por la aceleración de obras en los sectores de comunicaciones, agropecuaria y transporte; asimismo, en el Gobierno Regional aumentó en 20,0 por ciento, debido a la mayor inversión en los sectores de transporte, planeamiento, energía y agropecuaria.

- En el periodo enero-junio, la inversión pública cayó en 13,4 por ciento, influyendo la menor ejecución de obras en los Gobiernos Locales (-36,1 por ciento).

Cuadro N° 11
SAN MARTÍN: INVERSIÓN PÚBLICA ^{1/2/}
(Millones de soles)

	Junio			Enero - Junio		
	2021	2022	Var. % real	2021	2022	Var. % real
Gobierno nacional	14,3	26,0	67,6	96,0	105,0	1,7
Gobierno regional	27,4	35,7	20,0	109,0	138,4	17,7
Gobiernos locales	47,1	26,6	-48,0	212,0	145,7	-36,1
Total	88,7	88,3	-8,5	417,0	389,1	-13,4

1/ Información actualizada al 31 de Julio de 2022.

2/ Comprende la adquisición de activos no financieros.

Fuente: MEF.

Elaboración: BCRP, Sucursal Iquitos.

Gráfico N° 10
SAN MARTÍN: INVERSIÓN PÚBLICA
(Var. % real respecto a similar periodo del año anterior)

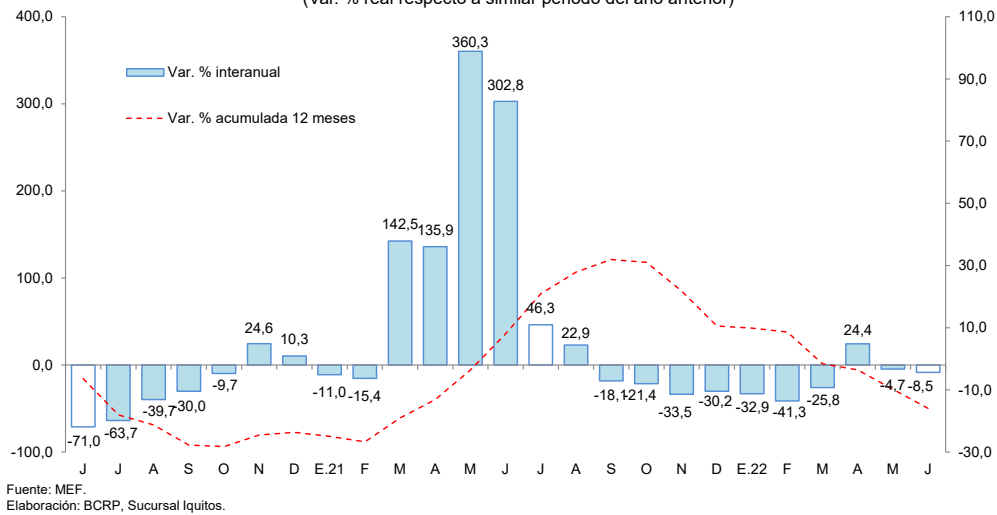

Fuente: MEF.

Elaboración: BCRP, Sucursal Iquitos.

- Al mes de junio, la inversión ejecutada representó el 27,2 por ciento del presupuesto institucional modificado (PIM): el Gobierno Nacional ejecuto el 32,1 por ciento; el Gobierno Regional el 27,1 por ciento; y los Gobiernos Locales el 24,5 por ciento, de su presupuesto correspondiente.
- Los proyectos con mayor monto devengado en junio del 2022, por nivel de gobierno, son: El **Gobierno Nacional** invirtió S/ 9,5 millones en la creación de banda ancha para la región; S/ 5,4 millones en la construcción de la carretera Chimbote-Tocache; S/ 3,4 millones en el mejoramiento de los servicios públicos para el desarrollo productivo local de la región; S/ 1,1 millones en el mejoramiento del servicios de agua potable, en el distrito de Bellavista; S/ 1,1 en el mejoramiento del servicio de agua potable y alcantarillado de la UNSM, en el distrito de Morales, entre otros. El **Gobierno Regional** invirtió S/ 6,3 millones en el mejoramiento de caminos vecinales, en el distrito de Moyobamba; S/ 3,0 millones en el mejoramiento de camino vecinal, en la provincia de Mariscal Cáceres; S/ 2,2 millones en el mejoramiento de infraestructura vial, en el distrito de Moyobamba; S/ 2,1 millones en el mejoramiento de infraestructura vial, en las provincias de San Martín y Lamas; S/ 1,6 en la creación del puente vehicular sobre el río limón, en el distrito de Alonso de Alvarado, entre otros. Los **Gobiernos Locales** colocaron S/ 4,5 millones en el mejoramiento del sistema de agua potable y alcantarillado, en el distrito de Nueva Cajamarca; S/ 1,7 millones en el mejoramiento de pistas y veredas, en el distrito de Picota; S/ 1,6 millones en el mejoramiento del sistema de drenaje pluvial, en el distrito Juan Guerra; S/ 1,0 millones en el mejoramiento del servicio del pool de maquinaria pesada, en el distrito Banda del Shilcayo; S/ 1,0 millones en el mejoramiento de los servicios educativos de la I.E. Teobaldo Segundo López, en el distrito de Yuracyacu, entre otros.

VI. ANEXOS



BANCO CENTRAL DE RESERVA DEL PERÚ – SUCURSAL IQUITOS

Anexo Nº 01

SAN MARTÍN: PRODUCCIÓN AGROPECUARIA ^{1/}
(T.M.)

	2021								2022						
	Jun.	Jul.	Ago.	Set.	Oct.	Nov.	Dic.	Ene.-Dic.	Ene.	Feb.	Mar.	Abr.	May.	Jun.	
TOTAL AGRÍCOLA	529 501	521 961	490 623	475 344	491 854	540 767	550 300	6183 751	562 980	545 935	503 522	511 085	478 882	512 971	TOTAL AGRÍCOLA
Arroz cáscara	89 099	74 769	59 972	66 650	70 435	85 933	82 172	875 719	60 018	69 497	68 285	84 466	86 171	89 086	Arroz cáscara
Plátano	36 849	37 354	37 540	39 186	40 813	40 022	43 648	463 028	37 046	38 802	38 613	40 415	40 805	38 477	Plátano
Yuca	7 840	7 649	8 247	7 363	8 613	11 490	10 170	105 271	9 123	8 204	10 124	9 101	8 680	7 941	Yuca
Naranja	8 038	12 424	12 899	5 435	6 820	2 925	6 523	78 946	4 284	4 340	5 343	6 531	8 823	9 917	Naranja
Papaya	3 280	2 332	1 943	2 067	2 104	2 113	2 235	26 450	1 966	1 776	2 138	1 867	2 063	3 401	Papaya
Piña	2 001	1 592	1 525	1 955	1 415	1 610	2 160	19 665	1 292	1 487	1 578	1 247	1 394	1 544	Piña
Cocotero	663	698	619	591	722	678	778	8 285	729	844	892	855	825	914	Cocotero
Tomate	229	193	294	297	404	354	375	3 316	148	113	208	247	271	149	Tomate
Pijuayo	42	48	47	58	50	60	67	22 485	5 486	7 692	5 208	3 060	30	28	Pijuayo
Caña de azúcar	9 746	9 670	8 958	10 590	8 665	8 810	8 088	127 250	10 875	15 176	16 030	14 396	7 895	13 488	Caña de azúcar
Maíz amarillo duro	26 650	31 049	4 870	2 245	2 511	11 009	10 737	153 667	43 943	20 167	3 355	1 204	7 106	34 442	Maíz amarillo duro
Palma aceitera	30 814	33 496	32 315	40 409	47 867	48 725	56 267	456 096	48 260	40 352	37 830	33 229	35 576	33 868	Palma aceitera
Cacao	6 579	5 648	5 631	5 036	4 980	5 520	4 608	63 601	4 728	5 110	5 339	5 508	6 900	7 506	Cacao
Café	12 120	6 507	2 029	2 308	355	265	212	77 994	1 674	4 054	7 229	19 683	17 921	11 039	Café
Sacha inchi	86	94	69	84	73	37	124	1 114	125	134	153	105	69	97	Sacha inchi
Otros agrícolas															Otros agrícolas
Stevia	0	0	0	0	0	0	0	0	0	0	0	0	0	0	Stevia
Algodón	0	0	0	0	0	0	0	0	0	0	0	0	0	0	Algodón
Tabaco	0	300	0	300	0	300	0	1 800	300	0	300	0	300	0	Tabaco
Aguaje	2 860	2 212	1 833	2 638	2 058	1 440	969	30 998	1 487	2 121	2 689	1 816	1 623	1 018	Aguaje
Caimito	1	0	0	0	0	0	0	911	82	371	174	11	0	0	Caimito
Cocona	122	153	150	117	177	161	157	1 697	95	139	66	47	30	81	Cocona
Pacae	32	33	58	30	0	0	1	11 061	1 383	1 869	875	209	33	0	Pacae
Toronja	3	3	8	15	6	3	4	70	3	4	3	4	1	1	Toronja
Resto agrícola	292 451	295 742	311 616	287 971	293 787	319 313	321 005	3654 329	329 937	323 684	297 091	287 085	252 369	259 976	Resto agrícola
TOTAL PECUARIO	9 539	9 786	9 089	8 887	8 925	8 847	9 897	112 131	9 135	9 388	9 826	9 957	9 896	9 593	TOTAL PECUARIO
Carne de ave	4 076	4 479	3 797	3 716	3 858	3 784	4 511	48 149	3 794	3 910	4 005	4 323	4 536	4 125	Carne de ave
Carne de porcino	339	320	310	312	322	322	512	4 103	361	342	348	322	321	339	Carne de porcino
Carne de vacuno	940	897	931	925	929	929	1 027	11 305	983	955	977	918	855	941	Carne de vacuno
Carne de ovino	12	13	12	12	12	12	15	151	12	12	12	12	11	12	Carne de ovino
Leche	3 161	2 979	2 837	2 657	2 559	2 559	2 555	34 183	2 777	2 966	3 169	3 100	3 044	3 159	Leche
Huevos	1 010	1 099	1 202	1 264	1 244	1 241	1 278	14 240	1 209	1 202	1 314	1 280	1 129	1 017	Huevos

^{1/} Cifras preliminares.

Fuente: Dirección Regional del MIDAGRI de San Martín.

Elaboración: BCRP - Sucursal Iquitos.



Anexo Nº 02

**SAN MARTÍN: INDICADORES DEL SECTOR PESQUERO
(T.M.)**

	2021								2022						
	Jun.	Jul.	Ago.	Set.	Oct.	Nov.	Dic.	Ene.-Dic.	Ene.	Feb.	Mar.	Abr.	May.	Jun.	
A. INGRESO OTROS DPTOS.	516	541	548	568	558	538	570	6 378	378	500	555	592	562	530	A. INGRESO OTROS DPTOS.
- Fresco	276	283	299	301	307	298	316	3 472	191	275	297	308	298	283	- Fresco
- Salpreso	15	18	18	17	16	15	17	212	11	16	14	19	17	13	- Salpreso
- Seco-salado	224	240	230	251	234	225	237	2 695	176	209	243	265	247	233	- Seco-salado
B. PRODUCCIÓN INTERNA	269	280	265	257	264	269	279	3 099	266	289	266	285	284	243	B. PRODUCCIÓN INTERNA
- Acuicultura	261	270	253	246	251	255	267	2 970	253	278	258	277	274	231	- Acuicultura
- Extracción río Huallaga	8	11	12	12	13	14	13	129	13	11	8	8	10	12	- Extracción río Huallaga
TOTAL DESEMBARQUE (A+B)	785	821	812	825	821	807	849	9 477	644	789	821	877	846	773	TOTAL DESEMBARQUE (A+B)

Fuente: Dirección Regional de la Producción de San Martín.

Elaboración: BCRP - Sucursal Iquitos.



Anexo N° 03

SAN MARTÍN: PRODUCCIÓN DE MADERA ROLLIZA
(m³)

	2021								2022						
	Jun.	Jul.	Ago.	Set.	Oct.	Nov.	Dic.	Ene.-Dic.	Ene.	Feb.	Mar.	Abr.	May.	Jun.	
Especies de madera															Especies de madera
Alfaro	4	0	4	2	22	6	6	49	0	0	0	0	0	26	Alfaro
Ana caspi	0	0	0	7	0	8	0	28	0	0	0	0	0	0	Ana caspi
Bolaina	0	0	0	0	0	0	0	0	0	2	0	2	62	2	Bolaina
Caoba	0	0	0	0	0	0	0	0	0	0	0	0	0	0	Caoba
Capirona	0	0	0	0	0	0	0	0	0	0	0	0	0	0	Capirona
Catahua	12	34	105	49	26	0	9	277	0	0	0	0	0	0	Catahua
Cedro	0	0	161	100	284	142	0	686	0	0	0	0	0	0	Cedro
Cedro (otros)	0	3	0	36	115	329	0	483	0	0	0	0	0	0	Cedro (otros)
Copaiba	0	0	0	0	0	0	0	0	0	0	0	0	0	0	Copaiba
Cumala	5	22	5	8	24	10	2	85	3	2	0	0	0	2	Cumala
Estoraque	0	0	0	0	0	0	0	0	0	0	0	0	0	0	Estoraque
Huangana shiringa	0	0	0	0	0	0	0	0	0	0	0	0	0	0	Huangana shiringa
Huayuro	0	0	2	15	0	0	0	17	4	0	0	0	0	0	Huayuro
Ishpingo	0	0	0	0	0	0	0	0	0	0	0	0	0	0	Ishpingo
Leche caspi	2	0	6	1	0	6	0	36	5	0	0	13	0	0	Leche caspi
Manchinga	0	230	217	139	49	103	2	740	0	9	0	0	1	0	Manchinga
Marupa	0	0	6	0	2	4	0	17	0	0	0	0	0	0	Marupa
Mashonaste	2	32	10	11	3	9	0	70	0	0	2	0	0	2	Mashonaste
Moena	27	46	22	75	105	62	6	416	17	0	0	4	0	54	Moena
Papelilo caspi	49	1	13	8	7	4	0	82	0	4	0	0	0	2	Papelilo caspi
Pashaco	12	81	13	12	1	0	0	134	4	3	3	4	4	4	Pashaco
Pumaquiro	0	0	0	0	0	0	0	0	0	0	0	0	0	0	Pumaquiro
Quina Quina	0	0	0	0	0	0	13	13	0	5	0	0	1	0	Quina Quina
Quinilla	0	0	0	0	0	0	0	0	0	0	19	0	0	0	Quinilla
Tornillo	183	892	1 056	1 300	1 099	574	33	5 260	21	0	0	26	0	620	Tornillo
Otros	986	937	932	1 122	608	586	87	7 095	89	35	49	955	46	70	Otros
TOTAL	1 283	2 280	2 552	2 886	2 345	1 842	159	15 489	142	61	72	1 002	113	784	TOTAL

Fuente: Nodo CIEF San Martín - Autoridad Regional Ambiental.

Elaboración: BCRP - Sucursal Iquitos.



Anexo Nº 04

SAN MARTÍN: PRODUCCIÓN DE MADERA ASERRADA

(m³)

	2021								2022						
	Jun.	Jul.	Ago.	Set.	Oct.	Nov.	Dic.	Ene.-Dic.	Ene.	Feb.	Mar.	Abr.	May.	Jun.	
Especies de madera															Especies de madera
Alfaro	15	0	0	0	0	0	0	15	0	0	0	0	0	0	Alfaro
Ana caspi	0	6	2	11	2	0	0	54	0	22	0	0	18	0	Ana caspi
Bolaina	8	5	0	3	0	1	0	27	0	87	99	93	143	92	Bolaina
Caoba	0	0	0	0	0	0	0	0	0	0	0	0	0	0	Caoba
Capirona	4	4	6	2	2	5	12	35	7	0	22	3	4	3	Capirona
Catahua	5	89	71	48	48	70	16	471	17	17	21	5	9	13	Catahua
Cedro	0	11	10	84	108	72	44	551	44	0	0	0	0	56	Cedro
Cedro (otros)	0	0	0	0	0	0	54	54	0	0	45	0	13	0	Cedro (otros)
Copaiba	18	0	0	6	113	71	24	403	50	0	44	22	13	0	Copaiba
Cumala	18	39	30	27	24	43	24	262	56	69	54	56	19	0	Cumala
Estoraque	0	0	0	0	0	0	0	0	0	0	0	0	0	0	Estoraque
Huayruro	10	9	6	31	8	11	8	135	3	16	25	5	18	15	Huayruro
Ishpingo	0	0	0	0	0	0	0	0	0	0	0	0	0	0	Ishpingo
Leche caspi	1	22	14	0	0	6	0	62	0	12	0	0	10	0	Leche caspi
Manchinga	0	91	75	114	101	2	5	386	14	10	14	21	7	7	Manchinga
Marupa	11	23	31	6	18	89	12	255	34	3	10	35	14	8	Marupa
Mashonaste	0	10	2	0	5	5	9	47	0	0	9	3	11	4	Mashonaste
Moena	7	20	83	14	20	34	79	379	74	19	30	10	17	24	Moena
Papelillo caspi	22	48	18	5	11	3	7	257	88	29	55	5	68	0	Papelillo caspi
Pashaco	18	55	27	18	14	34	3	217	26	59	63	38	37	36	Pashaco
Pumaquiro	0	0	0	0	0	0	0	0	0	0	0	0	0	0	Pumaquiro
Quina quina	18	11	2	25	5	45	45	213	63	99	69	57	49	121	Quina quina
Quinilla	18	15	10	12	21	20	7	181	7	8	24	0	10	54	Quinilla
Rifari	0	23	23	8	1	25	10	105	9	20	8	10	27	70	Rifari
Riñón de huangana	0	0	0	0	0	0	0	0	0	0	0	0	0	0	Riñón de huangana
Tornillo	113	383	764	639	558	627	419	3 852	109	204	142	75	110	92	Tornillo
Zapote	9	4	0	19	2	1	1	72	0	22	21	19	19	21	Zapote
Otros	676	682	593	469	643	590	493	5 323	639	595	836	1 341	1 113	962	Otros
TOTAL	971	1 550	1 767	1 539	1 704	1 755	1 272	13 354	1 240	1 291	1 591	1 799	1 732	1 577	TOTAL

Fuente: Nodo CIEF San Martín - Autoridad Regional Ambiental.

Elaboración: BCRP - Sucursal Iquitos.



Anexo Nº 05

SAN MARTIN: PRODUCCIÓN MANUFACTURERA ^{1/}
(Índice de volumen físico: 2007=100)

C I I U	2021								2022						C I I U
	Jun.	Jul.	Ago.	Set.	Oct.	Nov.	Dic.	Ene.-Dic.	Ene.	Feb.	Mar.	Abr.	May.	Jun.	
MANUFACTURA PRIMARIA	0,0	0,0	0,0	0,0	0,0	0,0	0,0	0,0	0,0	0,0	0,0	0,0	0,0	0,0	MANUFACTURA PRIMARIA
2320 - Biodiesel	0,0	0,0	0,0	0,0	0,0	0,0	0,0	0,0	0,0	0,0	0,0	0,0	0,0	0,0	2320 - Biodiesel
MANUFACTURA NO PRIMARIA	208,0	207,5	188,9	205,5	203,3	192,4	185,9	193,9	190,0	179,7	195,2	191,5	172,2	178,1	MANUFACTURA NO PRIMARIA
1514 - Aceite y manteca	307,2	302,3	262,2	292,7	287,2	285,1	274,5	273,5	266,7	248,8	286,4	276,6	245,7	243,0	1514 - Aceite y manteca
1520 - Quesos y mantequillas	0,0	0,0	0,0	0,0	0,0	0,0	0,0	0,0	0,0	0,0	0,0	0,0	0,0	0,0	1520 - Quesos y mantequillas
1543 - Chocolates	0,0	17,5	0,0	75,6	61,1	0,0	0,0	33,0	8,4	0,0	0,0	0,0	0,0	0,0	1543 - Chocolates
1554 - Bebidas gaseosas	0,0	0,0	0,0	0,0	0,0	0,0	0,0	0,0	0,0	0,0	0,0	0,0	0,0	0,0	1554 - Bebidas gaseosas
2010 - Madera aserrada	22,0	36,3	41,4	36,0	39,9	41,1	29,8	26,0	29,0	30,2	37,2	42,1	40,5	36,9	2010 - Madera aserrada
2411 - Jabón	63,0	94,8	303,1	334,1	187,1	216,6	212,2	326,0	349,8	421,8	287,4	490,9	285,5	367,6	2411 - Jabón
2695 - Ladrillos, bloques y adoquines	0,0	0,0	0,0	0,0	0,0	0,0	0,0	0,0	0,0	0,0	0,0	0,0	0,0	0,0	2695 - Ladrillos, bloques y adoquines
2694 - Cemento	249,8	246,3	232,8	237,8	250,6	202,4	203,9	236,6	231,5	218,6	209,3	195,3	194,1	224,4	2694 - Cemento
TOTAL	192,6	192,1	174,8	190,3	188,2	178,1	172,1	179,5	175,9	166,4	180,7	177,3	159,4	164,9	TOTAL

1/ cifras preliminares

Fuente: Dirección Regional de la Producción de San Martín - Encuesta a Empresas Industriales.

Elaboración: BCRP - Sucursal Iquitos.



Anexo N° 06

SAN MARTIN: PRODUCCIÓN MANUFACTURERA ^{1/}
(Variación porcentual)

C I I U	2021/2020								2022/2021						C I I U
	Jun.	Jul.	Ago.	Set.	Oct.	Nov.	Dic.	Ene.-Dic.	Ene.	Feb.	Mar.	Abr.	May.	Jun.	
MANUFACTURA PRIMARIA	-	-	-	-	-	-	-	-	-	-	-	-	-	-	MANUFACTURA PRIMARIA
2320 - Biodiesel	-	-	-	-	-	-	-	-	-	-	-	-	-	-	2320 - Biodiesel
MANUFACTURA NO PRIMARIA	28,2	15,9	-2,1	5,5	-4,1	-2,0	6,1	15,1	2,5	-6,8	4,3	6,6	-9,3	-14,4	MANUFACTURA NO PRIMARIA
1514 - Aceite y manteca	21,6	22,7	4,1	18,2	1,8	10,3	24,9	14,9	12,1	-4,6	17,2	4,6	-6,7	-20,9	1514 - Aceite y manteca
1520 - Quesos y mantequillas	-	-	-	-	-	-	-	-	-	-	-	-	-	-	1520 - Quesos y mantequillas
1543 - Chocolates	-	-	-	-	-	-	-	-34,5	-82,0	-100,0	-100,0	-100,0	-100,0	-	1543 - Chocolates
1554 - Bebidas gaseosas	-	-	-	-	-	-	-	-	-	-	-	-	-	-	1554 - Bebidas gaseosas
2010 - Madera aserrada	-10,3	138,1	63,6	56,4	28,9	46,1	-21,2	19,1	323,2	73,8	93,1	277,9	277,3	67,6	2010 - Madera aserrada
2411 - Jabón	-89,1	-83,6	-61,4	-60,2	-76,4	-67,6	-36,9	-37,5	-46,6	-15,7	-56,8	41,5	-14,2	483,1	2411 - Jabón
2695 - Ladrillos, bloques y adoquines	-100,0	-100,0	-100,0	-100,0	-100,0	-100,0	-100,0	-100,0	-	-	-	-	-	-	2695 - Ladrillos, bloques y adoquines
2694 - Cemento	117,4	13,9	-5,9	-9,3	-4,4	-20,6	-23,0	29,1	-12,8	-13,4	-16,2	-1,0	-22,6	-10,1	2694 - Cemento
TOTAL	28,2	15,9	-2,1	5,5	-4,1	-2,0	6,1	15,1	2,5	-6,8	4,3	6,6	-9,3	-14,4	TOTAL

^{1/} cifras preliminares

Fuente: Dirección Regional de la Producción de San Martín - Encuesta a Empresas Industriales.

Elaboración: BCRP - Sucursal Iquitos.

Anexo N° 07

**SAN MARTÍN: TRABAJADORES ASALARIADOS PRIVADOS FORMALES
POR SECTORES ECONÓMICOS**
(Variación porcentual con respecto al mismo mes del año anterior)

Año	Mes	Agricultura	Minería	Manufactura	Construcción	Comercio	Servicios	Total
2021	MAY.	16,4	16,7	13,9	145,1	26,3	28,6	29,3
	JUN.	17,0	9,5	14,0	136,2	25,1	29,0	29,1
	JUL.	13,9	10,7	11,3	54,9	20,7	28,9	24,2
	AGO.	9,2	6,3	8,3	4,9	18,8	29,1	19,2
	SET.	7,2	2,4	4,0	-13,3	17,1	26,0	15,0
	OCT.	7,4	-5,8	-4,1	-27,4	14,3	25,5	11,2
	NOV.	7,4	-13,3	-1,9	-30,9	9,2	20,2	8,0
	DIC.	4,0	-7,3	-4,0	-29,4	10,7	22,1	8,6
2022	ENE.	5,9	-19,0	3,7	-33,8	9,6	20,8	7,7
	FEB.	5,0	-24,1	21,2	-27,1	8,9	19,5	10,9
	MAR.	2,0	-27,0	15,3	-22,0	8,3	19,5	10,5
	ABR.	1,9	-24,4	11,2	-18,4	9,0	21,3	11,4
	MAY.	2,6	-16,7	6,2	-9,2	7,6	22,3	12,0
	JUN.	n.d.	n.d.	n.d.	n.d.	n.d.	n.d.	n.d.

Fuente: MTPE – Planilla electrónica - PLAME y T-registro.

Elaboración: BCRP - Sucursal Iquitos.

Anexo N° 08

SAN MARTÍN: EXPORTACIONES POR GRUPO DE PRODUCTOS
(Valor FOB - Millones de US\$)

	2021								2022						
	Jun.	Jul.	Ago.	Set.	Oct.	Nov.	Dic.	Ene.-Dic.	Ene.	Feb.	Mar.	Abr.	May.	Jun.	
1. Productos tradicionales	2,7	4,3	3,8	4,6	6,6	6,5	1,4	36,8	5,0	3,5	1,3	1,9	3,3	3,1	1. Productos tradicionales
- Algodón	0,0	0,0	0,0	0,0	0,0	0,0	0,0	0,0	0,0	0,0	0,0	0,0	0,0	0,0	- Algodón
- Café verde en grano seco	2,7	4,3	3,8	4,6	6,6	6,5	1,4	36,8	5,0	3,5	1,3	1,9	3,3	3,1	- Café verde en grano seco
2. Productos no tradicionales	6,4	7,4	7,2	11,6	13,6	10,2	13,5	107,7	8,8	6,7	11,3	8,6	10,8	9,5	2. Productos no tradicionales
- Forestales	0,1	0,1	0,1	0,1	0,1	0,1	0,0	1,3	0,0	0,0	0,0	0,0	0,1	0,1	- Forestales
* Madera aserrada	0,1	0,1	0,1	0,1	0,1	0,1	0,0	1,3	0,0	0,0	0,0	0,0	0,1	0,1	* Madera aserrada
* Tablillas y Frisos	0,0	0,0	0,0	0,0	0,0	0,0	0,0	0,0	0,0	0,0	0,0	0,0	0,0	0,0	* Tablillas y Frisos
* Machihembrado	0,0	0,0	0,0	0,0	0,0	0,0	0,0	0,0	0,0	0,0	0,0	0,0	0,0	0,0	* Machihembrado
* Otros acabados	0,0	0,0	0,0	0,0	0,0	0,0	0,0	0,0	0,0	0,0	0,0	0,0	0,0	0,0	* Otros acabados
- Pesqueros	0,0	0,0	0,0	0,0	0,0	0,0	0,0	0,0	0,0	0,0	0,0	0,0	0,0	0,0	- Pesqueros
* Paiche salado	0,0	0,0	0,0	0,0	0,0	0,0	0,0	0,0	0,0	0,0	0,0	0,0	0,0	0,0	* Paiche salado
- Agroindustriales	6,2	7,2	6,9	11,3	13,5	10,1	13,5	105,1	8,3	6,7	10,9	8,5	10,7	9,1	- Agroindustriales
* Conservas de palmito	0,6	0,9	0,9	0,7	0,7	0,5	1,1	9,5	0,5	1,1	0,9	1,2	1,2	1,3	* Conservas de palmito
* Tabaco negro / rubio	0,2	0,0	0,4	0,3	0,2	0,1	0,0	2,1	0,0	0,0	0,4	0,0	0,0	0,6	* Tabaco negro / rubio
* Manteca y aceite de palma	0,6	0,5	1,0	0,5	0,0	0,0	1,1	7,2	0,3	0,3	0,5	0,8	1,1	1,1	* Manteca y aceite de palma
* Cacao y cáscara de cacao	2,1	3,4	2,4	6,5	1,1	0,7	3,9	33,8	1,6	2,7	4,7	3,8	4,7	2,9	* Cacao y cáscara de cacao
* Aceite de sachá inchi	2,6	2,3	1,3	1,4	1,9	2,0	4,8	26,2	3,2	2,0	3,0	2,0	2,7	2,9	* Aceite de sachá inchi
* Uña de gato	0,0	0,0	0,0	0,0	0,0	0,0	0,0	0,0	0,0	0,0	0,0	0,0	0,0	0,0	* Uña de gato
* Chocolates	0,0	0,0	0,0	0,0	0,0	0,0	0,1	0,1	0,0	0,0	0,0	0,0	0,0	0,0	* Chocolates
* Puros	0,0	0,0	0,0	0,1	0,0	0,0	0,1	0,5	0,0	0,1	0,1	0,0	0,0	0,0	* Puros
* Otros ^{1/}	0,2	0,1	0,9	1,8	9,5	6,7	2,4	25,7	2,7	0,6	1,3	0,7	1,0	0,3	* Otros ^{1/}
- Resto ^{2/}	0,1	0,1	0,2	0,3	0,1	0,0	0,0	1,4	0,5	0,0	0,3	0,1	0,1	0,3	- Resto ^{2/}
TOTAL EXPORTACIONES (1+2)	9,1	11,7	11,1	16,2	20,1	16,6	14,9	144,5	13,8	10,2	12,5	10,5	14,2	12,6	TOTAL EXPORTACIONES (1+2)

1/ Plantas vivas, achiote, maca, semillas de pijuayo, etc.

2/ Manufactura de piedras preciosas, bisutería, material publicitario, objetos de adorno, etc.

Fuente: SUNAT.

Elaboración: BCRP - Sucursal Iquitos.



Anexo Nº 09

SAN MARTÍN: EJECUCIÓN DEL PRESUPUESTO DE GASTOS DEL GOBIERNO NACIONAL ^{1/}
(Millones de soles)

	2021								2022						
	Jun.	Jul.	Ago.	Set.	Oct.	Nov.	Dic.	Ene.-Dic.	Ene.	Feb.	Mar.	Abr.	May.	Jun.	
GASTOS NO FINANCIEROS	77,3	97,8	69,2	153,8	114,9	143,5	391,2	1 465,7	66,2	73,9	95,1	99,4	99,2	92,3	GASTOS NO FINANCIEROS
a. GASTOS CORRIENTES	62,1	78,1	53,7	137,3	90,0	101,9	343,1	1 195,0	59,2	59,0	82,4	68,7	85,2	66,3	a. GASTOS CORRIENTES
1. Personal y obligaciones	18,8	24,9	19,5	19,5	19,9	21,9	27,8	255,5	21,2	19,4	19,5	19,8	21,9	20,9	1. Personal y obligaciones
2. Pensiones y prestaciones sociales	1,6	3,2	1,7	1,6	1,9	1,7	3,7	23,8	1,6	1,4	1,8	2,1	1,9	1,7	2. Pensiones y prestaciones sociales
3. Bienes y servicios	18,4	33,9	13,4	19,7	12,5	33,6	233,3	464,6	24,7	10,0	14,6	11,9	29,6	11,0	3. Bienes y servicios
4. Otros gastos corrientes	20,7	12,1	17,6	76,0	54,6	34,5	75,7	379,3	11,6	23,5	12,9	35,1	14,9	25,1	5. Otros gastos corrientes
5. Donaciones y transferencias	2,6	3,9	1,5	20,4	1,0	10,1	2,6	71,8	0,1	4,7	33,6	0,0	16,9	7,7	5. Donaciones y transferencias
b. GASTOS DE CAPITAL	15,2	19,8	15,5	16,5	24,9	41,6	48,1	270,7	7,0	14,9	12,6	30,6	14,0	26,0	b. GASTOS DE CAPITAL
1. Adquisición de activos no financieros	14,3	15,7	15,5	16,5	24,9	32,8	46,7	248,1	7,0	14,9	12,6	30,6	14,0	26,0	1. Adquisición de activos no financieros
2. Otros gastos de capital	1,0	0,0	0,0	0,0	0,0	8,9	0,0	17,1	0,0	0,0	0,0	0,0	0,0	0,0	2. Donaciones y transferencias
3. Donaciones y transferencias	0,0	4,0	0,0	0,0	0,0	0,0	1,4	5,4	0,0	0,0	0,0	0,0	0,0	0,0	3. Otros gastos de capital

1/ Información actualizada al 31 de julio de 2022.

Fuente: MEF.

Elaboración: BCRP - Sucursal Iquitos.



Anexo N° 10

SAN MARTÍN: EJECUCIÓN DEL PRESUPUESTO DE GASTOS DEL GOBIERNO REGIONAL ^{1/}
(Millones de soles)

	2021							Ene.-Dic.	2022						
	Jun.	Jul.	Ago.	Set.	Oct.	Nov.	Dic.		Ene.	Feb.	Mar.	Abr.	May.	Jun.	
GASTOS NO FINANCIEROS	138,4	138,7	126,5	131,3	131,0	124,5	279,6	1 651,2	105,5	105,4	135,6	138,7	155,0	164,5	GASTOS NO FINANCIEROS
a. GASTOS CORRIENTES	111,1	117,3	106,8	116,0	112,4	107,1	241,2	1 411,4	94,6	98,4	113,1	114,5	116,9	126,9	a. GASTOS CORRIENTES
1. Personal y obligaciones	70,2	74,1	67,5	71,0	70,0	70,4	100,1	870,9	67,1	68,7	70,7	72,2	71,5	75,8	1. Personal y obligaciones
2. Pensiones y prestaciones sociales	3,7	4,4	3,9	4,1	3,9	3,5	6,2	49,7	4,6	3,4	3,7	3,9	3,6	4,2	2. Pensiones y prestaciones sociales
3. Bienes y servicios	37,1	38,8	35,4	34,9	38,6	32,8	82,8	431,8	22,9	25,8	38,6	38,3	41,5	46,3	3. Bienes y servicios
4. Donaciones y transferencias	0,0	0,0	0,0	0,0	0,0	0,0	0,0	0,2	0,0	0,5	0,0	0,0	0,0	0,5	4. Donaciones y transferencias
5. Otros gastos corrientes	0,0	0,0	0,0	6,0	0,0	0,5	52,1	58,7	0,0	0,0	0,1	0,1	0,4	0,1	5. Otros gastos corrientes
b. GASTOS DE CAPITAL	27,4	21,4	19,7	15,4	18,6	17,4	38,3	239,8	10,9	7,0	22,5	24,2	38,1	37,7	b. GASTOS DE CAPITAL
1. Adquisición de activos no financieros	27,4	21,4	19,7	15,4	18,6	17,4	38,3	239,8	10,9	7,0	22,5	24,2	38,1	35,7	1. Adquisición de activos no financieros
2. Donaciones y transferencias	0,0	0,0	0,0	0,0	0,0	0,0	0,0	0,0	0,0	0,0	0,0	0,0	0,0	1,9	2. Donaciones y transferencias
3. Otros gastos de capital	0,0	0,0	0,0	0,0	0,0	0,0	0,0	0,0	0,0	0,0	0,0	0,0	0,0	0,0	3. Otros gastos de capital

1/ Información actualizada al 31 de julio de 2022.

Fuente: MEF.

Elaboración: BCRP - Sucursal Iquitos.

Anexo N° 11

SAN MARTÍN: EJECUCIÓN DEL PRESUPUESTO DE GASTOS DE LOS GOBIERNOS LOCALES 1/
(Millones de soles)

	2021								2022						
	Jun.	Jul.	Ago.	Set.	Oct.	Nov.	Dic.	Ene.-Dic.	Ene.	Feb.	Mar.	Abr.	May.	Jun.	
GASTOS NO FINANCIEROS	82,0	74,4	73,9	76,5	72,1	77,4	152,0	907,7	22,3	33,1	85,6	56,1	64,8	60,4	GASTOS NO FINANCIEROS
a. GASTOS CORRIENTES	35,0	36,6	32,8	30,2	32,1	34,7	62,4	398,2	18,0	22,7	36,8	30,7	34,5	33,8	a. GASTOS CORRIENTES
1. Personal y obligaciones	4,1	5,6	4,1	3,9	4,5	4,3	6,2	54,5	5,2	4,1	5,1	4,2	4,6	4,0	1. Personal y obligaciones
2. Pensiones y prestaciones sociales	1,9	1,4	1,5	1,0	1,2	1,2	1,6	15,1	0,3	1,5	1,1	1,5	1,4	1,6	2. Pensiones y prestaciones sociales
3. Bienes y servicios	28,2	29,0	26,6	24,5	25,7	28,4	53,3	320,0	11,9	16,3	29,4	23,4	27,5	26,8	3. Bienes y servicios
4. Donaciones y transferencias	0,4	0,4	0,4	0,4	0,4	0,5	0,8	5,0	0,3	0,4	0,7	0,8	0,7	1,2	4. Donaciones y transferencias
5. Otros gastos corrientes	0,4	0,2	0,3	0,3	0,3	0,3	0,6	3,7	0,2	0,4	0,5	0,9	0,3	0,2	5. Otros gastos corrientes
b. GASTOS DE CAPITAL	47,1	37,8	41,1	46,3	40,1	42,7	89,6	509,5	4,3	10,4	48,7	25,4	30,3	26,6	b. GASTOS DE CAPITAL
1. Adquisición de activos no financieros	47,1	37,8	40,6	46,3	40,1	42,7	89,6	508,9	4,3	10,4	48,7	25,4	30,3	26,6	1. Adquisición de activos no financieros
2. Donaciones y transferencias	0,0	0,0	0,5	0,0	0,0	0,0	0,0	0,5	0,0	0,0	0,1	0,0	0,1	0,0	2. Donaciones y transferencias
3. Otros gastos de capital	0,0	0,0	0,0	0,0	0,0	0,0	0,0	0,0	0,0	0,0	0,0	0,0	0,0	0,0	3. Otros gastos de capital

1/ Información actualizada al 31 de julio de 2022.

Fuente: MEF.

Elaboración: BCRP - Sucursal Iquitos.

Anexo N° 12

SAN MARTÍN: INVERSIÓN NO FINANCIERA DEL GOBIERNO NACIONAL ^{1/}
(Millones de soles)

FUNCIONES	2021								2022						FUNCIONES
	Jun.	Jul.	Ago.	Set.	Oct.	Nov.	Dic.	Ene.-Dic.	Ene.	Feb.	Mar.	Abr.	May.	Jun.	
AGROPECUARIA	0,6	0,5	1,4	1,6	1,3	1,6	1,9	12,5	0,2	0,6	2,1	2,7	1,5	4,3	AGROPECUARIA
CULTURA Y DEPORTE	0,0	0,0	0,0	0,0	0,0	0,0	0,0	0,0	0,0	0,0	0,0	0,0	0,0	0,0	CULTURA Y DEPORTE
EDUCACIÓN	2,7	2,9	1,7	3,2	1,6	4,4	7,3	34,7	0,4	2,3	3,3	2,3	1,8	2,3	EDUCACIÓN
ENERGÍA	0,4	2,5	1,6	1,3	0,7	2,1	1,2	11,1	0,6	0,4	0,8	0,0	0,8	0,7	ENERGÍA
INDUSTRIA	0,2	0,0	0,1	0,0	0,0	0,3	0,3	3,2	0,1	0,2	0,1	0,1	1,1	0,1	INDUSTRIA
JUSTICIA	0,1	0,5	0,2	0,5	0,2	0,3	0,7	2,5	0,0	0,0	0,0	0,0	0,0	0,0	JUSTICIA
AMBIENTE	0,1	0,2	0,6	0,1	0,0	0,4	0,3	2,8	0,0	0,0	0,0	0,0	0,3	0,1	AMBIENTE
ORDEN PUBLICO Y SEGURIDAD	0,1	0,4	0,2	0,0	0,0	0,0	2,5	4,7	0,0	0,0	0,0	0,0	0,5	0,0	ORDEN PUBLICO Y SEGURIDAD
PESCA	0,0	0,0	0,0	0,0	0,0	0,0	0,0	0,1	0,0	0,0	0,0	0,0	0,0	0,0	PESCA
PLANEAMIENTO, GESTION Y RESERVA	0,0	0,0	0,1	0,0	0,0	0,2	0,6	1,0	0,0	0,0	0,0	0,0	0,0	0,0	PLANEAMIENTO, GESTION Y RESERVA
PROTECCIÓN SOCIAL	0,2	0,0	0,0	0,0	0,0	0,0	0,0	1,0	0,0	0,0	0,0	0,0	0,0	0,0	PROTECCIÓN SOCIAL
SALUD	0,0	0,0	0,0	0,1	0,0	0,3	1,1	2,0	0,0	0,0	0,1	0,0	0,0	0,0	SALUD
SANEAMIENTO	4,6	1,9	4,3	3,8	5,2	3,0	3,4	34,3	0,0	0,1	0,2	0,5	1,4	2,7	SANEAMIENTO
TRANSPORTE	4,3	5,1	3,9	5,2	14,7	18,8	15,9	113,5	5,5	11,2	5,8	13,4	6,8	6,2	TRANSPORTE
COMUNICACIONES	0,1	0,0	0,1	0,1	0,6	0,1	11,1	12,8	0,1	0,0	0,1	10,9	-0,2	9,5	COMUNICACIONES
TURISMO	0,9	1,5	1,3	0,8	0,5	1,2	0,3	11,9	0,0	0,0	0,1	0,5	0,0	0,0	TURISMO
VIVIENDA Y DESARROLLO URBANO	0,0	0,0	0,0	0,0	0,0	0,0	0,0	0,0	0,0	0,0	0,0	0,0	0,0	0,0	VIVIENDA Y DESARROLLO URBANO
TOTAL INVERSIONES	14,3	15,7	15,5	16,5	24,9	32,8	46,7	248,1	7,0	14,9	12,6	30,6	14,0	26,0	TOTAL INVERSIONES

1/ Información actualizada al 31 de julio de 2022.

Fuente: MEF.

Elaboración: BCRP - Sucursal Iquitos.



Anexo Nº 13

SAN MARTÍN: INVERSIÓN NO FINANCIERA DEL GOBIERNO REGIONAL ^{1/}
(Millones de soles)

FUNCIONES	2021								2022						FUNCIONES
	Jun.	Jul.	Ago.	Set.	Oct.	Nov.	Dic.	Ene.-Dic.	Ene.	Feb.	Mar.	Abr.	May.	Jun.	
AGROPECUARIA	2,1	3,2	2,2	2,0	2,4	2,0	2,6	22,1	0,0	0,9	1,5	5,5	3,2	3,2	AGROPECUARIA
CULTURA Y DEPORTE	1,2	0,2	0,2	0,1	0,0	0,6	0,4	6,6	0,0	0,0	0,1	0,0	0,4	0,7	CULTURA Y DEPORTE
EDUCACIÓN	2,3	1,2	1,3	1,9	1,6	2,4	5,6	28,3	1,0	-0,1	4,6	6,9	4,8	2,7	EDUCACIÓN
ENERGÍA	0,1	0,2	0,1	0,1	0,1	0,1	0,1	2,0	0,0	0,1	0,1	1,0	1,5	2,3	ENERGÍA
INDUSTRIA	0,1	0,1	0,1	0,3	0,1	0,1	0,1	1,7	0,0	0,0	0,1	0,0	0,1	0,0	INDUSTRIA
MEDIO AMBIENTE	1,4	0,6	0,4	0,7	0,6	0,7	0,9	7,8	0,0	0,2	0,4	0,5	0,3	0,3	MEDIO AMBIENTE
MINERÍA	0,0	0,0	0,0	0,0	0,0	0,0	0,0	0,0	0,0	0,0	0,0	0,0	0,0	0,0	MINERÍA
ORDEN PUBLICO Y SEGURIDAD	0,3	0,5	0,9	0,5	0,1	0,0	0,3	2,9	0,0	0,0	0,1	0,2	0,2	0,0	ORDEN PUBLICO Y SEGURIDAD
PESCA	0,5	0,8	1,6	0,4	0,9	0,9	0,7	6,7	0,0	0,0	1,0	0,3	0,4	0,5	PESCA
PLANEAMIENTO, GESTION Y RESERVA	2,0	1,8	1,7	1,7	2,0	2,1	5,8	29,5	1,8	2,2	4,5	2,3	4,0	4,4	PLANEAMIENTO, GESTION Y RESERVA
PROTECCION SOCIAL	0,0	0,0	0,0	0,0	0,0	0,0	0,0	0,0	0,0	0,0	0,0	0,0	0,0	0,0	PROTECCION SOCIAL
SALUD	6,2	3,5	4,3	2,1	3,0	2,3	8,8	40,7	0,0	0,0	0,3	1,1	2,6	2,1	SALUD
SANEAMIENTO	0,9	0,4	0,4	0,3	0,3	0,3	2,5	7,3	2,6	0,0	0,2	0,0	0,0	0,8	SANEAMIENTO
TRABAJO	0,0	0,0	0,0	0,0	0,0	0,0	0,0	0,1	0,0	0,0	0,0	0,0	0,0	0,0	TRABAJO
TRANSPORTE	10,2	8,9	6,5	5,5	7,5	5,7	10,3	83,1	5,4	3,7	9,4	6,4	20,3	18,5	TRANSPORTE
COMUNICACIONES	0,0	0,0	0,0	0,0	0,0	0,0	0,0	0,0	0,0	0,0	0,0	0,0	0,0	0,0	COMUNICACIONES
TURISMO	0,1	0,0	0,0	0,1	0,1	0,1	0,1	1,0	0,0	0,0	0,3	0,0	0,2	0,1	TURISMO
TOTAL INVERSIONES	27,4	21,4	19,7	15,4	18,6	17,4	38,3	239,8	10,9	7,0	22,5	24,2	38,1	35,7	TOTAL INVERSIONES

^{1/} Información actualizada al 31 de julio de 2022.

Fuente: MEF.

Elaboración: BCRP - Sucursal Iquitos.



Anexo N° 14

SAN MARTÍN: INVERSIÓN NO FINANCIERA DE LOS GOBIERNOS LOCALES ^{1/}
(Millones de soles)

FUNCIONES	2021								2022						FUNCIONES
	Jun.	Jul.	Ago.	Set.	Oct.	Nov.	Dic.	Ene.-Dic.	Ene.	Feb.	Mar.	Abr.	May.	Jun.	
AGROPECUARIA	0,4	0,3	0,2	0,4	0,3	0,9	2,5	6,3	0,0	0,2	1,0	0,3	1,6	1,2	AGROPECUARIA
CULTURA Y DEPORTE	1,2	0,9	1,3	1,2	0,6	0,3	1,4	11,0	0,1	0,4	2,3	0,7	1,2	0,7	CULTURA Y DEPORTE
COMERCIO	0,1	0,0	0,0	0,1	0,4	0,4	0,7	2,3	0,0	0,0	0,0	0,0	0,0	0,0	COMERCIO
EDUCACIÓN	1,8	0,6	1,2	1,2	3,0	1,1	4,8	17,9	0,7	1,3	2,5	7,6	2,2	2,1	EDUCACIÓN
ENERGÍA	0,4	0,2	0,1	0,0	0,0	0,1	0,2	1,2	0,0	0,1	0,4	0,1	0,1	0,2	ENERGÍA
INDUSTRIA	0,0	0,0	0,0	0,0	0,0	0,0	0,0	0,0	0,0	0,0	0,0	0,0	0,0	0,0	INDUSTRIA
AMBIENTE	0,2	0,5	0,9	0,4	0,6	0,8	1,9	7,2	0,2	0,3	1,1	1,7	2,1	0,6	AMBIENTE
ORDEN PUBLICO Y SEGURIDAD	3,2	1,4	3,2	3,7	3,9	3,2	6,5	38,4	0,0	0,2	0,2	0,0	0,3	0,2	ORDEN PUBLICO Y SEGURIDAD
PLANEAMIENTO, GESTION Y RESERVA	1,6	2,4	2,4	3,1	1,9	1,9	3,7	31,0	0,3	0,5	3,5	0,9	1,8	2,3	PLANEAMIENTO, GESTION Y RESERVA
PROTECCION SOCIAL	0,3	0,6	0,5	0,6	0,5	0,4	0,7	5,0	0,0	0,4	0,5	0,2	0,7	0,5	PROTECCION SOCIAL
SALUD	0,2	0,1	0,1	0,3	0,2	0,5	0,7	3,1	0,0	0,3	0,3	0,1	0,1	0,1	SALUD
SANEAMIENTO	20,7	16,5	12,5	21,6	15,0	13,7	38,2	187,8	0,0	1,0	18,0	8,6	10,1	8,8	SANEAMIENTO
TRABAJO	0,0	0,0	0,0	0,0	0,0	0,0	0,0	0,1	0,0	0,0	0,0	0,0	0,0	0,0	TRABAJO
TRANSPORTE	8,6	6,3	10,9	7,1	6,1	9,0	14,3	95,8	1,7	2,6	8,4	1,7	5,4	4,2	TRANSPORTE
COMUNICACIONES	0,0	0,0	0,0	0,2	0,0	0,0	0,0	0,2	0,0	0,0	0,0	0,0	0,0	0,0	COMUNICACIONES
TURISMO	0,2	0,0	0,1	0,2	0,1	1,3	0,3	2,3	0,0	0,6	0,9	0,2	0,6	0,5	TURISMO
VIVIENDA Y DESARROLLO URBANO	8,3	7,9	7,2	6,2	7,6	9,0	13,7	99,2	1,2	2,4	9,5	3,3	4,1	4,9	VIVIENDA Y DESARROLLO URBANO
TOTAL INVERSIONES	47,1	37,8	40,6	46,3	40,1	42,7	89,6	508,9	4,3	10,4	48,7	25,4	30,3	26,6	TOTAL INVERSIONES

1/ Información actualizada al 31 de julio de 2022.

Fuente: MEF.

Elaboración: BCRP - Sucursal Iquitos.



Anexo N° 15

SAN MARTÍN: DEPÓSITOS ^{1/}
(Saldos en millones de soles)

	2021							2022						
	Jun.	Jul.	Ago.	Set	Oct	Nov	Dic	Ene.	Feb.	Mar.	Abr.	May.	Jun.	
A. BANCA MÚLTIPLE	1 059	1 134	1 206	1 234	1 198	1 218	1 232	1 189	1 146	1 119	1 095	1 099	1 100	A. BANCA MÚLTIPLE
B. EMPRESAS FINANCIERAS	14	15	15	15	15	16	15	15	15	14	14	15	15	B. EMPRESAS FINANCIERAS
C. CAJAS MUNICIPALES	318	323	330	334	339	334	322	318	314	302	297	303	311	C. CAJAS MUNICIPALES
D. CAJAS RURALES	0	0	0	0	0	0	0	0	0	0	0	0	0	D. CAJAS RURALES
E. BANCO DE LA NACIÓN	397	403	399	412	410	409	431	421	403	390	403	370	370	E. BANCO DE LA NACIÓN
DEPÓSITOS TOTALES	1 789	1 875	1 950	1 996	1 962	1 977	2 000	1 944	1 879	1 825	1 809	1 787	1 797	DEPÓSITOS TOTALES

1/ cifras preliminares.

Fuente: SBS y AFP.

Elaboración: BCRP - Sucursal Iquitos.

Anexo N° 16

SAN MARTÍN: CRÉDITO ^{1/}
(Saldos en millones de soles)

	2021							2022						
	Jun.	Jul.	Ago.	Set	Oct	Nov	Dic	Ene.	Feb.	Mar.	Abr.	May.	Jun.	
A. BANCA MÚLTIPLE	2 016	2 021	2 024	2 031	2 046	2 053	2 060	2 061	2 076	2 091	2 103	2 115	2 126	A. BANCA MÚLTIPLE
B. EMPRESAS FINANCIERAS	208	207	208	211	205	211	215	216	220	226	228	232	234	B. EMPRESAS FINANCIERAS
C. CAJAS MUNICIPALES	657	662	669	678	688	701	714	722	740	759	767	772	779	C. CAJAS MUNICIPALES
D. CAJAS RURALES	11	11	11	10	10	11	11	12	12	12	12	12	12	D. CAJAS RURALES
E. EDPYMES	11	12	12	13	14	15	15	16	16	16	17	18	19	E. EDPYMES
F. BANCO DE LA NACIÓN ^{2/}	197	196	197	199	202	205	209	211	216	222	226	232	236	F. BANCO DE LA NACIÓN ^{2/}
G. AGROBANCO ^{3/}	43	44	44	42	43	43	40	39	37	37	38	38	37	G. AGROBANCO ^{3/}
TOTAL	3 144	3 152	3 167	3 185	3 208	3 239	3 264	3 276	3 318	3 364	3 391	3 420	3 444	TOTAL
Moneda Nacional	3 112	3 117	3 132	3 151	3 176	3 204	3 230	3 246	3 291	3 338	3 364	3 390	3 412	Moneda Nacional
Moneda Extranjera	33	35	35	34	31	34	33	30	27	26	28	30	32	Moneda Extranjera

1/ cifras preliminares.

2/ Solo considera los créditos de consumo e hipotecario.

3/ No considera los créditos a las demás empresas del Sistema Financiero.

Fuente: SBS y AFP.

Elaboración: BCRP - Sucursal Iquitos.

Anexo Nº 17

SAN MARTÍN: TASA DE MOROSIDAD ^{1/}
(En porcentaje)

ENTIDADES FINANCIERAS	2021							2022						ENTIDADES FINANCIERAS
	Jun.	Jul.	Ago.	Set	Oct	Nov	Dic	Ene.	Feb.	Mar.	Abr.	May.	Jun.	
Banca Múltiple	8,8	9,0	8,9	8,9	9,1	8,7	8,8	8,9	9,0	8,8	8,9	9,1	n.d.	Banca Múltiple
Empresas Financieras	7,7	6,7	6,4	5,4	4,4	4,1	3,9	3,6	3,9	4,0	3,9	4,3	n.d.	Empresas Financieras
Cajas Municipales	6,7	6,5	6,3	5,7	5,6	5,6	5,5	5,6	5,6	5,5	5,5	5,3	n.d.	Cajas Municipales
Cajas Rurales de Ahorro y Crédito	29,0	29,0	28,6	15,6	15,2	14,2	13,0	13,0	13,8	13,8	15,6	16,7	n.d.	Cajas Rurales de Ahorro y Crédito
EDPYMEs	8,3	7,8	4,8	4,3	4,0	4,2	4,3	4,3	4,2	3,8	4,3	4,6	n.d.	EDPYMEs
Banco de la Nación ^{2/}	2,7	2,6	2,8	2,8	2,8	2,8	2,8	2,7	2,6	2,6	2,4	2,4	n.d.	Banco de la Nación ^{2/}
Agrobanco ^{3/}	83,1	82,4	80,9	78,5	77,7	77,1	74,4	74,0	71,8	70,9	69,9	69,2	n.d.	Agrobanco ^{3/}
TOTAL	9,0	9,0	8,8	8,6	8,6	8,3	8,2	8,2	8,2	8,0	8,0	8,1	n.d.	TOTAL

1/ Cifras preliminares, calculadas en base a: (créditos vencidos + créditos en cobranza judicial) / colocaciones brutas.

2/ Solo considera los créditos de consumo e hipotecario.

3/ No considera los créditos a las demás empresas del Sistema Financiero.

Fuente: SBS y AFP.

Elaboración: BCRP - Sucursal Iquitos.