

BANCO CENTRAL DE RESERVA DEL PERÚ
SUCURSAL IQUITOS



SAN MARTÍN: Síntesis de Actividad Económica
MAYO 2022¹

Departamento de Estudios Económicos

¹ En el presente informe participaron Mario López y Fritz Alva.

ÍNDICE

	<i>Página</i>
RESUMEN EJECUTIVO.....	3
I. ACTIVIDAD PRODUCTIVA.....	5
1. Actividad primaria.....	5
1.1 Sector agropecuario.....	5
1.2 Sector pesca.....	6
2. Otros indicadores sectoriales.....	7
2.1 Sector manufactura.....	7
2.2 Despachos de cemento.....	8
2.3 Arribos de turistas a establecimientos de hospedaje.....	8
II. ASPECTOS LABORALES.....	9
1. Empleo.....	9
III. SECTOR EXTERNO.....	10
1. Exportaciones.....	10
IV. CRÉDITO Y DEPÓSITOS.....	10
1. Crédito.....	10
2. Depósitos.....	12
V. EJECUCIÓN DEL PRESUPUESTO DE GASTOS DEL GOBIERNO GENERAL.....	14
1. Gasto corriente no financiero.....	14
2. Inversión pública.....	14
VI. ANEXOS.....	16

RESUMEN EJECUTIVO

Principales hechos de importancia

- El sector **agropecuario** decreció en 3,5 por ciento interanual en mayo, por el desempeño negativo de los subsectores agrícola (-3,9 por ciento) y pecuario (-0,4 por ciento); mientras que, el sector **pesca** se expandió en 12,5 por ciento interanual en mayo, impulsado por la mayor crianza en piscigranjas de gamitana, principalmente.
- En **otros indicadores de actividad económica** se observaron variaciones positivas en créditos de consumo (14,6 por ciento) y crédito total (8,5 por ciento); pero cayeron los despachos de cemento (-20,7 por ciento), créditos hipotecarios (-15,5 por ciento), manufactura (-9,3 por ciento) e inversión pública (-4,7 por ciento).

Actividad primaria

- El sector **agropecuario** decreció en 3,5 por ciento interanual en mayo, por el desempeño negativo de los subsectores agrícola (-3,9 por ciento) y pecuario (-0,4 por ciento); sin embargo, en el periodo enero-mayo, la producción agropecuaria acumula un crecimiento de 1,6 por ciento interanual.
- La **producción interna de pescado** se expandió en 12,5 por ciento interanual en mayo, impulsado por la mayor crianza en piscigranjas de gamitana, principalmente. En el periodo enero-mayo, la producción interna de pescado acumuló un crecimiento de 14,4 por ciento interanual.

Otros indicadores de actividad económica

- La **manufactura** decreció 9,3 por ciento interanual en mayo, debido al desempeño negativo de la industria no primaria; con ello, en el periodo enero-mayo se registra una reducción de 0,7 por ciento interanual.
- Los **despachos de cemento**, mayo de 2022, registraron una caída de 20,7 por ciento comparado con similar mes del año anterior. Así, los despachos totalizaron 18 099 toneladas. En el periodo enero-mayo, los despachos de cemento se redujeron en 24,8 por ciento interanual, en parte, por el menor gasto en obras públicas.
- El número de **arribos de turistas a establecimientos de hospedaje**, en abril 2022, fue 14,3 por ciento más que el número registrado en abril de 2021, debido al levantamiento de restricciones de movilidad y transporte de pasajeros por el COVID-19. Así, el turismo interno creció en 13,0 por ciento; mientras que, el receptivo lo hizo en 123,7 por ciento.
- El **empleo** en empresas privadas formales de 10 y más trabajadores en Tarapoto se expandió en 1,7 por ciento interanual en diciembre de 2019, impulsado por los mayores requerimientos de personal en la actividad económica comercio; con ello, en el periodo enero-diciembre de 2019, el empleo en Tarapoto acumuló un crecimiento de 3,8 por ciento interanual, sostenido por el dinamismo de las actividades económicas comercio y servicios.
- El **crédito total** se expandió en 8,5 por ciento interanual en mayo, a S/ 3 420 millones; por tipo se observó las siguientes variaciones: los créditos a **empresas** avanzaron en 7,8 por ciento; los créditos de **consumo** crecieron en 14,6 por ciento y; los créditos **hipotecarios** se redujeron en 15,5 por ciento.

- La **inversión pública** decreció 4,7 por ciento en mayo, debido al menor dinamismo en dos de los tres niveles de gobierno; así, en el Gobierno Nacional disminuyó en 58,1 por ciento y en los Gobiernos Locales disminuyó en 13,2 por; no obstante, en el Gobierno regional aumentó en 110,4 por ciento.
- Entre los proyectos con mayor monto devengado: el **Gobierno Nacional** invirtió S/ 6,5 millones en la construcción y mejoramiento de la carretera Chimbote-Tocache; S/ 1,1 millones en la creación de servicios tecnológicos para las cadenas productivas del café, cacao y frutas del sector agroindustrial, en el distrito de Santa Lucía, entre otros. El **Gobierno Regional** invirtió S/ 7,0 millones en el mejoramiento de servicios para la prevención y mitigación de desastres naturales y emergencias, en la región San Martín; S/ 5,4 millones en el mejoramiento de caminos vecinales, en el distrito de Bajo Biavo; S/ 2,5 millones en el mejoramiento del instituto de educación superior pedagógico público del distrito de Uchiza, entre otros. Los **Gobiernos Locales** colocaron S/ 5,1 millones en el mejoramiento y ampliación del sistema de agua potable y alcantarillado con conexiones domiciliarias, en el distrito de Nueva Cajamarca; S/ 1,6 millones en el mejoramiento y ampliación de la I.E. N° 00543, en el distrito de Yuracyacu; S/ 1,5 millones en el mejoramiento del sistema de drenaje pluvial, en el distrito de San Antonio, entre otros.

Cuadro N° 1
SAN MARTÍN: OTROS INDICADORES DE ACTIVIDAD ECONÓMICA
 (Variación % respecto a similar mes del año anterior)

	Dic.21	Ene.22	Feb.22	Mar.22	Abr.22	May.22
Producción industrial 1/	↑ 6,1	↑ 2,5	↓ -6,8	↑ 4,3	↑ 6,6	↓ -9,3
Despachos de cemento 1/	↓ -18,2	↓ -21,9	↓ -27,1	↓ -30,6	↓ -23,0	↓ -20,7
Arribos a los establecimientos hospedaje	↑ 5,6	↑ 8,0	↑ 41,3	↑ 11,9	↑ 14,3	n.d.
Crédito total	↑ 4,8	↑ 5,0	↑ 6,0	↑ 7,1	↑ 7,7	↑ 8,5
Crédito de consumo	↑ 5,5	↑ 6,0	↑ 7,9	↑ 7,9	↑ 9,5	↑ 14,6
Crédito hipotecario	↑ 4,0	↑ 3,7	↑ 4,9	↑ 5,2	↑ 6,5	↓ -15,5
Inversión pública 1/	↓ -30,2	↓ -32,9	↓ -41,3	↓ -25,8	↑ 24,4	↓ -4,7

1/ En términos reales.

Fuentes: SBS y AFP, MEF, MINCETUR y DIREPRO.

Elaboración: BCRP, Sucursal Iquitos. Departamento de Estudios Económicos.

I. ACTIVIDAD PRODUCTIVA

1. Actividad primaria

1.1 Sector agropecuario

- El sector agropecuario decreció en 3,5 por ciento interanual en mayo, por el desempeño negativo de los subsectores agrícola (-3,9 por ciento) y pecuario (-0,4 por ciento); sin embargo, en el periodo enero-mayo, la producción agropecuaria acumula un crecimiento de 1,6 por ciento interanual.

Cuadro N° 2
SAN MARTÍN: PRODUCCIÓN DE PRINCIPALES PRODUCTOS AGROPECUARIOS^{1/}
(Toneladas)

Sub-sectores	Estructura Porcentual 2019 ^{2/}	Mayo				Enero - Mayo			
		2021	2022	Var. %	Contribución ^{3/}	2021	2022	Var. %	Contribución ^{3/}
AGRÍCOLA	85,2			-3,9	-3,5			1,5	1,3
Orientado a la industria	41,1			-8,0	-4,1			-0,5	-0,2
Caña de azúcar	0,5	11 645	7 895	-32,2	-0,1	62 723	64 372	2,6	0,0
Palma aceitera	6,1	32 368	35 576	9,9	0,4	166 204	195 247	17,5	0,8
Maíz amarillo duro	3,3	6 153	7 126	15,8	0,2	64 249	76 239	18,7	0,7
Cacao	12,5	6 026	6 774	12,4	1,4	25 599	27 749	8,4	1,0
Café	18,7	18 522	15 202	-17,9	-6,1	54 199	47 840	-11,7	-2,8
Orientado al mercado interno	44,0			1,6	0,6			3,7	1,6
Arroz cáscara	28,5	81 473	86 171	5,8	1,5	346 688	368 436	6,3	1,7
Yuca	1,3	8 441	8 840	4,7	0,1	43 899	45 011	2,5	0,0
Plátano	6,1	37 038	35 939	-3,0	-0,1	187 616	190 815	1,7	0,1
Naranja	0,9	7 075	8 764	23,9	0,3	23 885	30 603	28,1	0,3
Piña	0,1	1 802	411	-77,2	-0,2	7 408	6 014	-18,8	0,0
Papaya	0,3	2 093	1 953	-6,7	0,0	10 376	9 700	-6,5	0,0
Otros	6,7	308 977	255 474	-16,4	-0,8	1 590 148	1 533 150	-6,2	-0,4
PECUARIO	14,8			-0,4	0,0			2,4	0,3
Carne de aves ^{4/}	8,5	4 451	4 536	1,9	0,1	19 927	20 567	3,2	0,2
Carne de porcino ^{4/}	0,7	356	335	-6,1	0,0	1 666	1 701	2,1	0,0
Carne de vacuno ^{4/}	2,4	950	855	-10,1	-0,2	4 727	4 682	-0,9	0,0
Huevo	2,0	1 110	1 129	1,7	0,0	5 904	6 136	3,9	0,1
Leche	1,3	3 045	3 044	0,0	0,0	14 876	15 056	1,2	0,0
Otros ^{4/}	0,0	12	11	-11,6	0,0	63	59	-6,1	0,0
SECTOR AGROPECUARIO	100,0			-3,5	-3,5			1,6	1,6

1/ Cifras preliminares.

2/ Estimado a precios de 2007.

3/ En base a la estructura porcentual de similar periodo de 2020.

4/ Peso de animal en pie.

Fuente: DRASAM y MIDAGRI.

Elaboración: BCRP, Sucursal Iquitos. Departamento de Estudios Económicos.

- El subsector agrícola cayó 3,9 por ciento interanual en mayo, debido a las menores áreas cosechadas de café, piña y plátano, principalmente. En el periodo enero-mayo, la producción agrícola acumula un crecimiento de 1,5 por ciento.
- El subsector pecuario registró una caída de 0,4 por ciento interanual en mayo, inducido por la menor producción de carne de vacuno y de porcino; sin embargo, en el periodo enero-mayo, la producción pecuaria acumula un incremento de 2,4 por ciento.
- En el periodo agosto-mayo de la campaña 2021-2022, las siembras se incrementaron en 9,5 por ciento (14 232 hectáreas más) frente a similar periodo de la campaña anterior, debido a la mayor área agrícola de maíz amarillo duro y arroz cáscara, principalmente, debido a mejores precios y mayores áreas disponibles.

Cuadro N° 3
SAN MARTÍN: SUPERFICIE SEMBRADA 1/
 (Hectáreas)

	Campaña Agrícola ^{2/}		Variación	
	2020/2021	2021/2022	Absoluta	Porcentual
CULTIVOS TRANSITORIOS	141 135	157 372	16 237	11,5
Arroz cáscara	89 374	94 448	5 075	5,7
Maíz amarillo	42 835	53 386	10 551	24,6
Maní	328	387	59	18,1
Yuca	4 909	5 239	330	6,7
Frijol grano seco	2 057	1 965	- 93	- 4,5
Frijol chichlayo	1 005	1 123	119	11,8
Otros	629	825	196	31,1
CULTIVOS PERMANENTES	8 921	6 916	-2 005	-22,5
Palma aceitera	2 046	40	-2 006	-98,0
Plátano	2 608	2 180	- 428	- 16,4
Papaya	351	249	- 102	- 29,1
Café	1 649	1 026	- 623	- 37,8
Cacao	1 600	1 447	- 154	- 9,6
Otros	667	1 974	1 307	196,0
Total	150 056	164 288	14 232	9,5

1/ Cifras preliminares.

2/ De agosto a mayo.

Fuente: DRASAM.

Elaboración: BCRP, Sucursal Iquitos. Departamento de Estudios Económicos

1.2 Sector pesca

- La producción interna de pescado se expandió en 12,5 por ciento interanual en mayo, impulsado por la mayor crianza en piscigranjas de gamitana, principalmente.

Cuadro N° 4
SAN MARTÍN: PRODUCCIÓN PESQUERA ^{1/}
 (Toneladas)

	Mayo		Var. %	Enero - Mayo		Var. %
	2021	2022		2021	2022	
Producción Interna	252	284	12,5	1 215	1 391	14,4
Fresco	252	284	12,5	1 215	1 391	14,4
Tilapia	139	138	-0,6	655	685	4,5
Gamitana	19	60	217,9	123	262	113,2
Camaron gigante	2	2	10,3	10	11	15,1
Paco	83	72	-12,7	373	376	0,7
Paiche	1	0	-69,3	3	1	-56,3
Boquichico	3	4	44,7	19	22	13,7
Otras especies	5	6	14,8	32	34	4,0
SECTOR PESCA ^{1/}			12,5			14,4

1/ Estimado a precios de 2007. Cifras preliminares.

Fuente: DIREPRO.

Elaboración: BCRP, Sucursal Iquitos. Departamento de Estudios Económicos.

- En el periodo enero-mayo, la producción interna de pescado acumuló un crecimiento de 14,4 por ciento interanual, explicado por la mayor crianza en piscigranjas de gamitana, tilapia y paco; aunado a la mayor pesca de otras especies en los ríos Huallaga, Mayo y Saposoa.

2. Otros indicadores sectoriales

2.1 Sector manufactura

- La actividad manufacturera decreció 9,3 por ciento interanual en mayo, debido al desempeño negativo de la industria no primaria; con ello, en el periodo enero-mayo se registra una reducción de 0,7 por ciento interanual.
- La industria primaria no registró indicador de desempeño en mayo, ante la ausencia de producción de biodiesel en la planta de Tocache.

Cuadro N° 5
SAN MARTÍN: ÍNDICE DE VOLUMEN FÍSICO MANUFACTURERO 1/
 (Var. % real respecto a similar periodo del año anterior)

Ramas de actividad	Estructura % 2017 ^{2/}	Mayo		Enero - Mayo	
		Var. %	Contribución 3/	Var. %	Contribución3/
MANUFACTURA PRIMARIA	2,7	-	-	-	-
Biodiesel	2,7	-	-	-	-
MANUFACTURA NO PRIMARIA	97,3	-9,3	-9,3	-0,7	-0,7
Aceite y manteca	56,2	-6,7	-4,6	4,2	2,8
Queso y mantequilla	3,1	-	-	-	-
Chocolates	1,2	-100,0	-0,2	-96,5	-0,2
Bebidas gaseosas	4,6	-	-	-	-
Madera aserrada	1,7	277,3	2,1	173,8	1,7
Jabón	3,7	-14,2	-0,4	-26,6	-1,2
Ladrillos, bloques y adoquines	0,5	-	-	-	-
Cemento	26,3	-22,6	-6,2	-13,7	-3,7
SECTOR MANUFACTURA	100,0	-9,3	-9,3	-0,7	-0,7

1/ Cifras preliminares.

2/ Estimado a precios de 2007.

3/ En base a la estructura porcentual de similar periodo de 2020.

Fuente: DIREPRO y Empresas.

Elaboración: BCRP, Sucursal Iquitos. Departamento de Estudios Económicos.

- La industria no primaria registró una contracción de 9,3 por ciento interanual en mayo, sustentada por la menor producción de cemento, aceite y manteca, y jabón; asimismo, en el periodo enero-mayo, hubo una disminución de 0,7 por ciento interanual, explicado por la menor producción de cemento, jabón y chocolates.

Gráfico N° 1
SAN MARTÍN: IVF MANUFACTURA NO PRIMARIA
 (Var. % real respecto a similar periodo del año anterior)

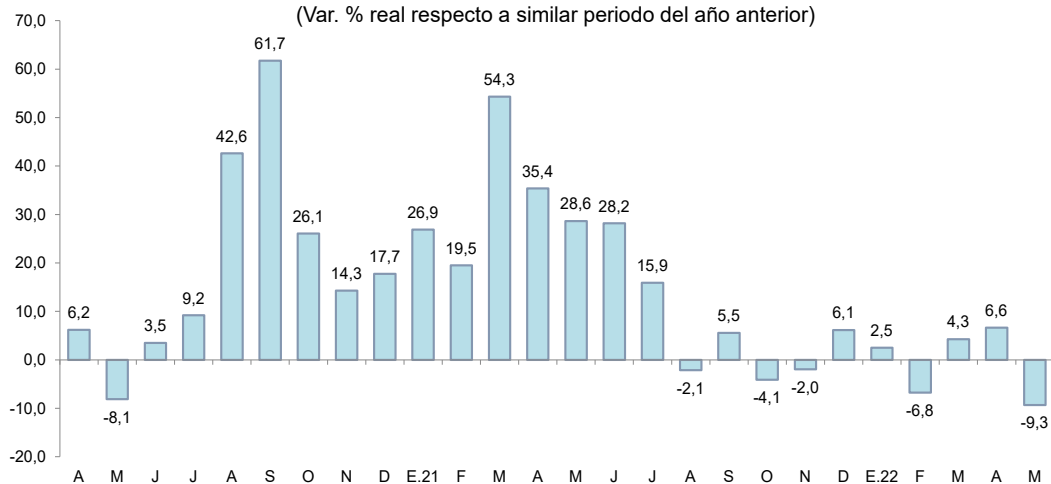

Fuente: DIREPRO y EMPRESAS

Elaboración: BCRP, Sucursal Iquitos. Departamento de Estudios Económicos.



2.2 Despachos de cemento

- Los despachos de cemento, en mayo de 2022, registraron una caída de 20,7 por ciento comparado con similar mes del año anterior. Así, los despachos totalizaron 18 099 toneladas.
- En el periodo enero-mayo, los despachos de cemento se redujeron en 24,8 por ciento interanual, en parte, ante el menor gasto en obras públicas, el cual registró un indicador negativo (-14,7 por ciento acumulado a mayo 2022), por la menor inversión de los Gobiernos Locales y Gobierno nacional.

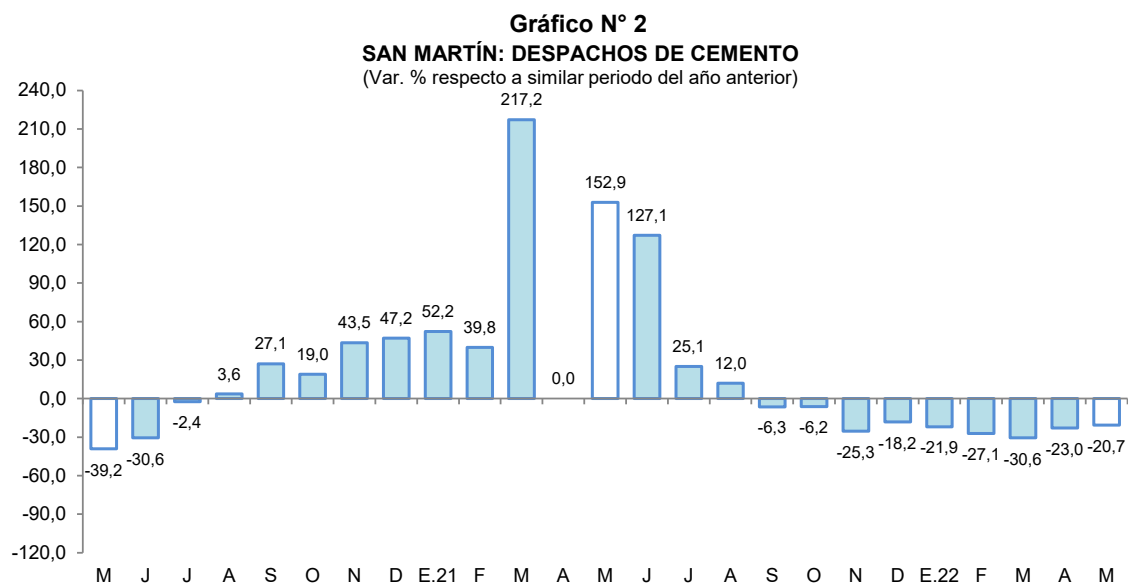

Fuente: Cementos Pacasmayo y Cementos Selva.
Elaboración: BCRP, Sucursal Iquitos. Departamento de Estudios Económicos.

2.3 Arribos de turistas a establecimientos de hospedaje

- Según MINCETUR, el número de arribos de turistas a los establecimientos de hospedaje, en abril 2022, fue 14,3 por ciento más que el número registrado en abril de 2021, debido al levantamiento de restricciones de movilidad y transporte de pasajeros por el COVID-19. Así, el turismo interno creció en 13,0 por ciento; mientras que, el receptivo lo hizo en 123,7 por ciento.

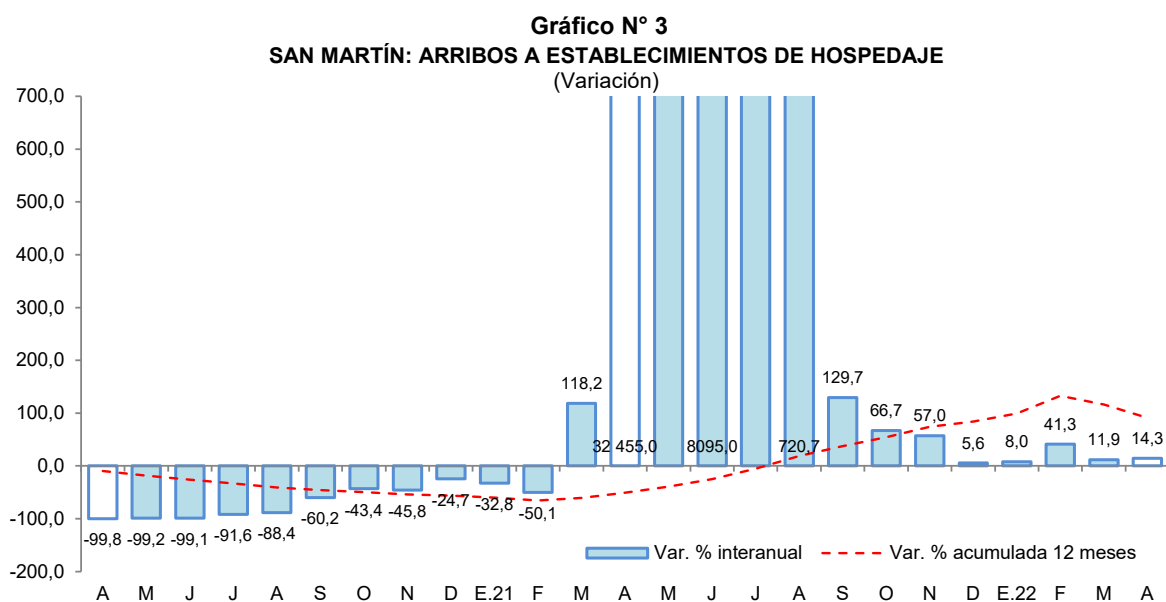

Fuente: MINCETUR.

- En el periodo enero-abril de 2022, el número de arribos de turistas registró un aumento de 17,7 por ciento interanual, debido a la reducción de restricciones de movilidad y transporte de pasajeros por el COVID-19 durante similar periodo del año 2021.

II. ASPECTOS LABORALES

1. Empleo

- El empleo en empresas privadas formales de 10 y más trabajadores en Tarapoto registró un incremento de 1,7 por ciento interanual en diciembre de 2019, explicado por el mayor requerimiento de trabajadores en una de las cinco ramas de actividad económica: comercio (9,9 por ciento).

Cuadro N° 6
CIUDAD DE TARAPOTO: ÍNDICE MENSUAL DE EMPLEO EN EMPRESAS PRIVADAS FORMALES DE 10 A MÁS TRABAJADORES, POR RAMA DE ACTIVIDAD^{1/}

(Octubre 2010=100)

Rama de Actividad	Diciembre			Enero - Diciembre		
	2018	2019	Var. %	2018	2019	Var. %
Primaria ^{2/}	126,2	118,6	-6,0	123,5	119,2	-3,5
Manufactura	90,5	78,9	-12,9	89,6	81,8	-8,6
Comercio	151,1	166,1	9,9	142,8	160,2	12,2
Transporte y Comunicaciones	150,9	143,5	-4,9	151,1	146,3	-3,2
Servicios ^{3/}	137,4	137,4	0,0	134,7	137,2	1,9
Total	136,1	138,4	1,7	132,1	137,1	3,8

Nota: La información corresponde al primer día de cada mes.

1/ Cifras preliminares.

2/ Conformada por las subramas agricultura, pesca e hidrocarburos.

3/ Conformada por las subramas servicios prestados a empresas, restaurantes y hoteles, establecimientos financieros, enseñanza, servicios sociales y comunales; y electricidad, gas y agua.

Fuente: MTPE – Encuesta Nacional de Variación Mensual del Empleo (ENVME).

Elaboración: BCRP, Sucursal Iquitos. Departamento de Estudios Económicos.

- En el periodo enero-diciembre de 2019, el empleo en empresas privadas formales acumuló un crecimiento promedio de 3,8 por ciento interanual, explicado por la mayor solicitud de puestos de trabajo en las ramas de actividad económica de comercio y servicios.

Gráfico N° 4
CIUDAD DE TARAPOTO: EMPLEO FORMAL URBANO EN EMPRESAS DE 10 A MÁS TRABAJADORES (Año base octubre 2010=100)
 (Var. % respecto a similar periodo del año anterior)

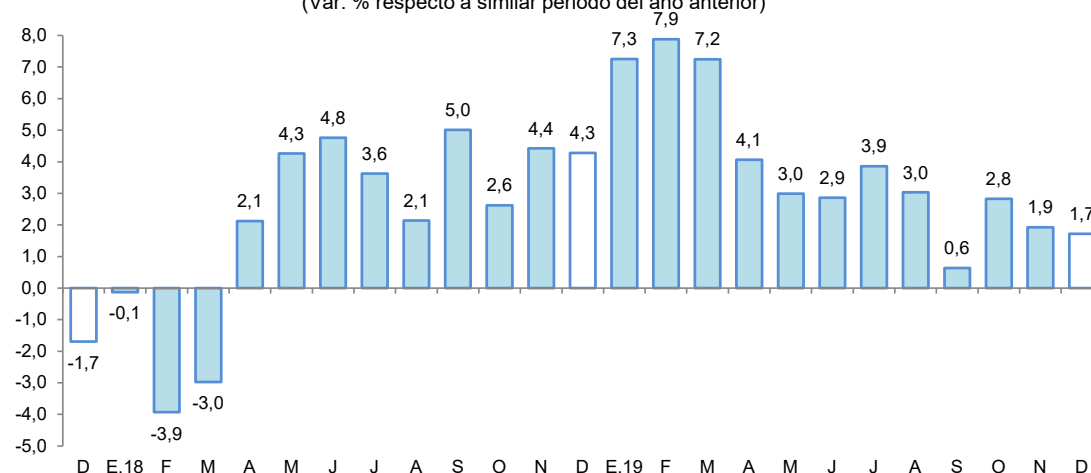

Fuente: MTPE – Encuesta Nacional de Variación Mensual del Empleo (ENVME).



III. SECTOR EXTERNO

1. Exportaciones

- Las exportaciones totalizaron US \$14,2 millones en mayo, lo cual representa un incremento de 67,1 por ciento con respecto a similar mes del año anterior, debido a las mayores ventas de productos tradicionales y no tradicionales; con ello, en el periodo enero-mayo, acumularon un crecimiento de 36,8 por ciento interanual, influyendo las mayores ventas de productos agropecuarios como café en grano, cacao en grano y aceite vegetal.

Cuadro N° 7
SAN MARTÍN: EXPORTACIONES POR GRUPO DE PRODUCTOS ^{1/}
(Valor FOB en millones de US\$)

Tipo	Estructura %		Mayo		Enero-Mayo		
	2020	2021	2022	Var. %	2021	2022	Var. %
PRODUCTOS TRADICIONALES	12,1	0,9	3,3	266,7	7,0	15,0	114,3
Pesqueros	0,0	0,0	0,0	-	0,0	0,0	-
Agrícolas	12,1	0,9	3,3	266,7	7,0	15,0	114,3
PRODUCTOS NO TRADICIONALES	87,9	7,7	10,8	40,3	37,8	46,3	22,5
Agropecuarios	85,9	7,5	10,7	42,7	36,7	45,1	22,9
Pesqueros	0,0	0,0	0,0	-	0,0	0,0	-
Maderas y sus manufacturas	0,7	0,2	0,1	-50,0	0,7	0,1	-85,7
Resto	1,3	0,0	0,1	-	0,4	1,0	150,0
TOTAL EXPORTACIONES	100,0	8,5	14,2	67,1	44,8	61,3	36,8

1/ Cifras preliminares.

Fuente: SUNAT

Elaboración: BCRP, Sucursal Iquitos. Departamento de Estudios Económicos.

- Las exportaciones de productos tradicionales fueron 4 veces las registradas en similar mes del año anterior, debido a las mayores ventas de café en grano; con ello, en el periodo enero-mayo, acumularon un crecimiento de 114,3 por ciento con respecto a similar periodo del año anterior.
- Las exportaciones de productos no tradicionales en mayo se incrementaron 40,3 por ciento con respecto a similar mes del año pasado, inducidas por las mayores ventas de productos agropecuarios, entre ellos se encuentran: cacao en grano, aceite refinado y manteca vegetal, entre otros. De esta manera, en el periodo enero-mayo, acumularon un crecimiento de 22,5 por ciento interanual.
- En el mes de mayo, los principales mercados de destino fueron: Chile (31,9 por ciento), Holanda (16,2 por ciento), Estados Unidos (10,8 por ciento), Indonesia (6,4 por ciento) y Bélgica (6,4 por ciento); el primero adquirió aceite refinado de palma y manteca vegetal; el segundo, cacao en grano y conserva de palmito; el tercero, cacao y café en grano; el cuarto, cacao en grano; el quinto, cacao y café en grano.

IV. CRÉDITO Y DEPÓSITOS

1. Crédito

- En mayo, los créditos en San Martín registraron un saldo de S/ 3 420 millones y un crecimiento de 8,5 por ciento interanual. La banca múltiple representó el 61,9 por ciento de los créditos, registrando un incremento de 4,6 por ciento; las instituciones no bancarias participaron del 30,3 por ciento de las colocaciones y expandieron sus saldos en 16,4 por ciento, destacando el crecimiento de las cajas municipales (17,6 por ciento) y de las empresas financieras (10,4 por ciento).



Cuadro N° 8
San Martín: Crédito Nominal - Mayo 2022

	Estructura % May-22	Saldo en millones de soles		Tasa de crecimiento (%)	
		Abr-22	May-22	Mes	12 Meses
Banco de la Nación	6,8	226	232	2,5	17,7
Agrobanco	1,1	38	38	1,0	-11,8
Banca Múltiple	61,9	2 103	2 115	0,6	4,6
Instituciones No Bancarias	30,3	1 024	1 034	1,0	16,4
Financieras	6,8	228	232	1,6	10,4
Cajas Municipales	22,6	767	772	0,7	17,6
Cajas Rurales	0,4	12	12	-0,7	10,7
Edpymes	0,5	17	18	5,8	67,0
Arrendamiento Financiero	0,0	0	0	-	-
TOTAL	100,0	3 391	3 420	0,8	8,5
Empresas	62,8	2 093	2 148	2,6	7,8
Personas	37,2	1 298	1 272	-2,0	9,7
Consumo	32,5	1 094	1 110	1,5	14,6
Hipotecario	4,7	204	161	-20,9	-15,5
MN	99,1	3 364	3 390	0,8	8,7
ME	0,9	28	30	6,9	-11,7
ME (Mill. US\$)		7	8	10,8	-8,9

Fuente: SBS y AFP

Elaboración: BCRP - Sucursal Iquitos. Departamento de Estudios Económicos.

- Según tipo de crédito, destaca el crecimiento del segmento empresas (7,8 por ciento) y dentro del segmento personas, el de tipo consumo (14,6 por ciento); mientras que, los créditos hipotecarios se redujeron en 15,5 por ciento.
- La ratio crédito/depositos pasó de 1,78 en mayo del año anterior a 1,91 en mayo de 2022, es decir, aumentó en 0,13 puntos porcentuales, lo que significa que el crecimiento de los créditos fue mayor que el registrado por los depósitos; además, una ratio mayor que la unidad, indica que San Martín es un demandante neto de crédito.

Gráfico N° 5

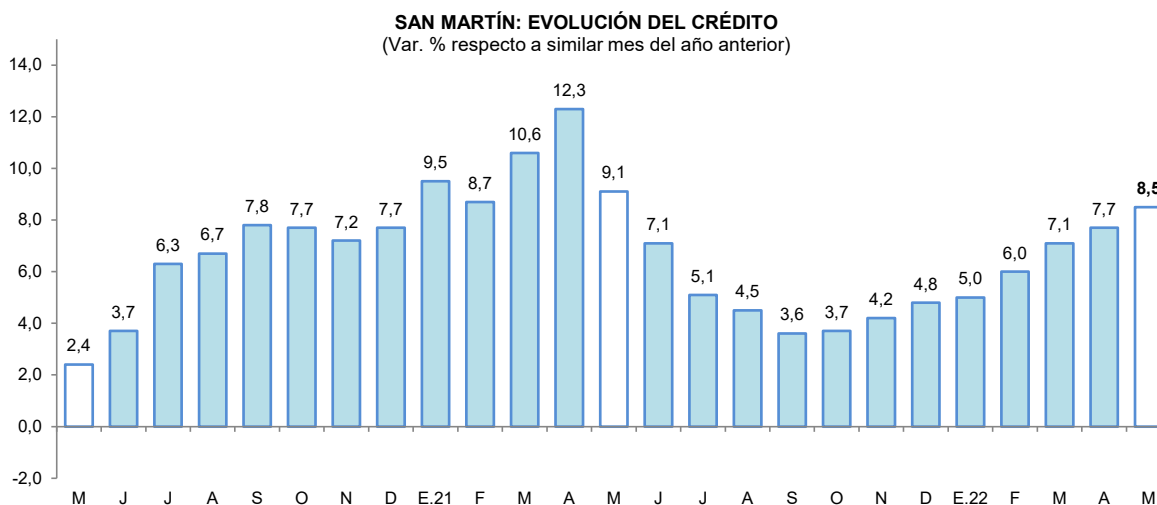

Fuente: SBS y AFP.

- Por tipo de moneda, los créditos estuvieron conformados en 99,1 por ciento por moneda nacional, alcanzando una expansión del 8,7 por ciento respecto al comparativo interanual; por su lado, las colocaciones en moneda extranjera representaron el 0,9 por ciento del total y decrecieron 11,7 por ciento; con ello, la participación de la moneda nacional creció en 0,2 puntos porcentuales con respecto a mayo de 2021.

Gráfico N° 6
SAN MARTÍN: EVOLUCIÓN DEL CRÉDITO POR TIPO DE MONEDA
 (Var. % respecto a similar mes del año anterior)

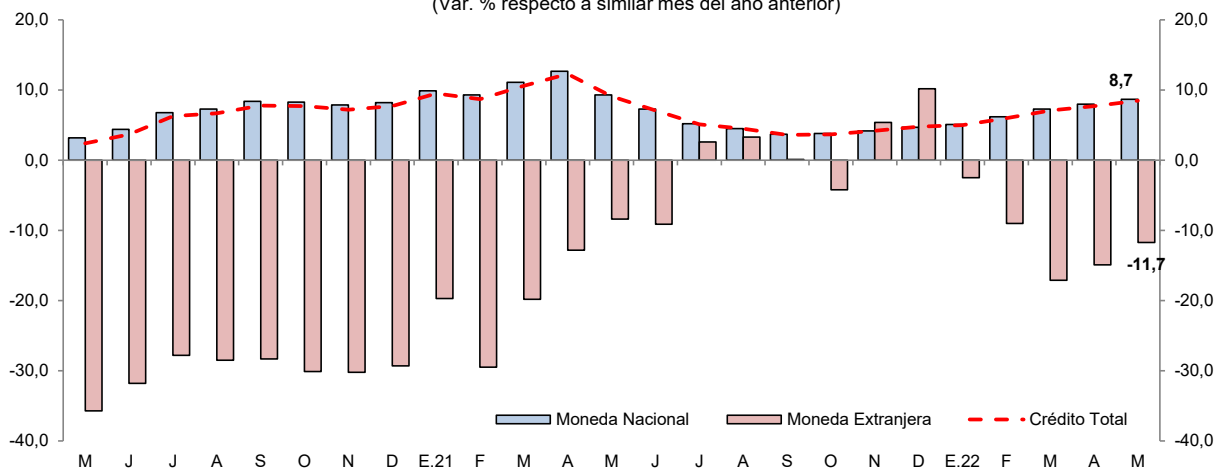

Fuente: SBS y AFP.

- La tasa de morosidad en abril de 2022 fue de 8,0 por ciento, menor en 1,2 puntos porcentuales frente a similar mes del año anterior. Por su lado, la tasa de morosidad de las cajas municipales (5,5 por ciento) se redujo en 1,9 puntos porcentuales; contrariamente, en la banca múltiple (8,9 por ciento) creció en 0,1 puntos porcentuales respecto a abril del año anterior.

Gráfico N° 7
SAN MARTÍN: TASA DE MOROSIDAD ^{1/}
 (Porcentaje)

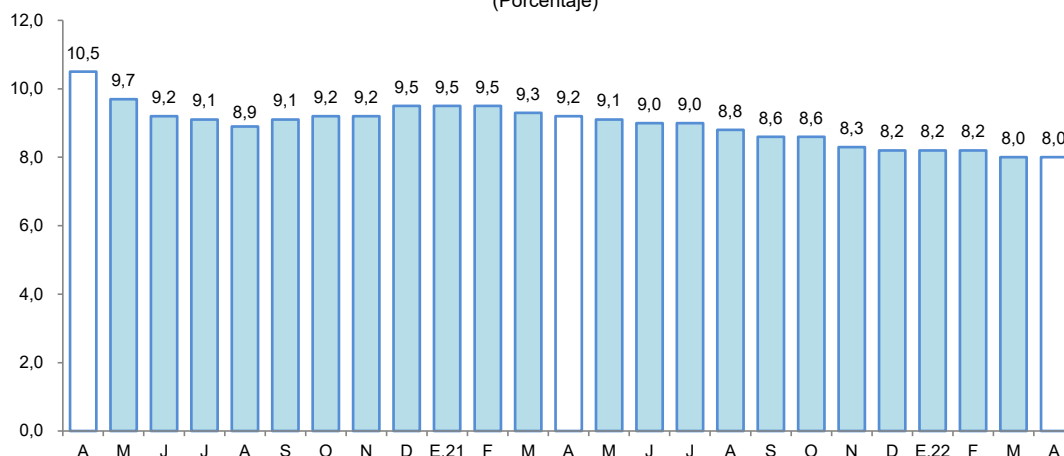

^{1/} preliminar, calculado en base a: (créditos vencidos + créditos en cobranza judicial) / colocaciones brutas.
 Fuente: SBS y AFP.

2. Depósitos

- Al finalizar el mes de mayo, el saldo de depósitos sumó S/ 1 787 millones, lo que significó un aumento de 1,1 por ciento interanual. Por modalidad de captación, los depósitos de ahorro, a la vista y a plazo representaron el 59,1; 26,8 y; 14,1 por ciento del total, respectivamente. Registrando una expansión los depósitos de ahorro (2,0 por ciento) y los depósitos a plazo (36,4 por ciento); mientras que, los depósitos a la vista registraron caídas (-12,5 por ciento). Por tipo de moneda, en moneda nacional se redujo en 0,3 por ciento; sin embargo, en moneda extranjera creció 14,1 por ciento.

Cuadro N° 9
San Martín: Depósito Nominal - Mayo 2022

	Estructura % May-22	Saldo en millones de soles		Tasa de crecimiento (%)	
		Abr-22	May-22	Mes	12 Meses
Banco de la Nación	20,7	403	370	-8,2	-3,6
Banca Múltiple	61,5	1 095	1 099	0,4	6,3
Instituciones No Bancarias	17,8	311	318	2,3	-9,1
Financieras	0,8	14	15	8,0	-0,2
Cajas Municipales	17,0	297	303	2,0	-9,6
Cajas Rurales	0,0	0	0	7,7	57,2
TOTAL	100,0	1 809	1 787	-1,2	1,1
Vista	26,8	490	479	-2,3	-12,5
Ahorro	59,1	1 099	1 056	-3,9	2,0
A plazo	14,1	220	252	14,7	36,4
MN	89,4	1 624	1 598	-1,6	-0,3
ME	10,6	186	189	1,8	14,1
ME (Mill. US\$)		48	51	5,5	17,7

Fuente: SBS y AFP

Elaboración: BCRP - Sucursal Iquitos. Departamento de Estudios Económicos.

- La banca múltiple canalizó el 61,5 por ciento de los depósitos, expandiéndose en 6,3 por ciento; las instituciones no bancarias participaron del 17,8 por ciento del total y sus saldos se redujeron en 9,1 por ciento, explicados por la menor captación de las cajas municipales (-9,6 por ciento). Por su lado, el Banco de la Nación participa con el 20,7 por ciento del total y sus saldos se redujeron en 3,6 por ciento interanual.

Gráfico N° 8
SAN MARTÍN: EVOLUCIÓN DE LOS DEPÓSITOS
(Var. % respecto a similar mes del año anterior)

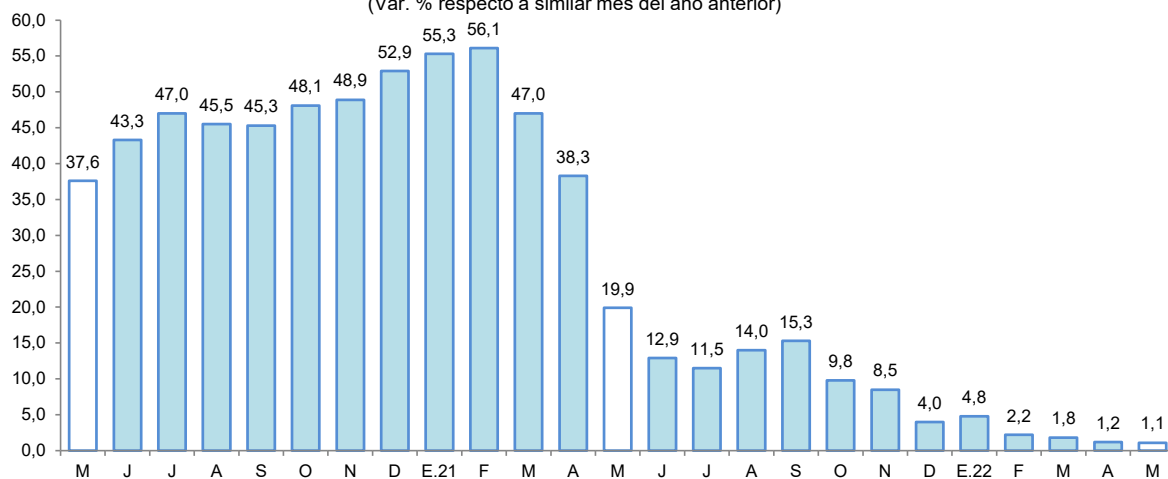

Fuente: SBS

- El coeficiente de dolarización fue de 10,6 por ciento, mayor en 1,2 puntos porcentuales a la tasa registrada en mayo del año anterior. Cabe señalar que, la menor liquidez en moneda nacional fue impulsada por los depósitos a la vista; mientras que, la expansión en moneda extranjera fue motivada por los mayores depósitos a la vista, de ahorro y a plazo.



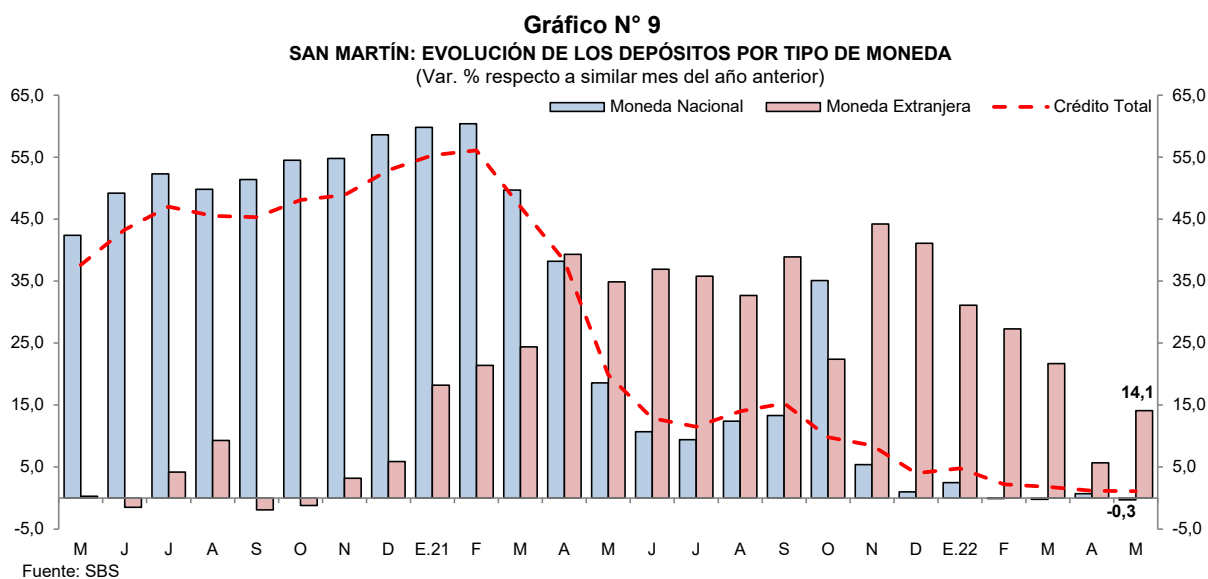

V. EJECUCIÓN DEL PRESUPUESTO DE GASTOS DEL GOBIERNO GENERAL

1. Gasto corriente no financiero

- El gasto corriente no financiero se incrementó en 11,5 por ciento interanual en mayo, explicado por el mayor gasto del Gobierno Nacional (55,0 por ciento), debido a mayores transferencias y gastos en bienes y servicios; contrariamente, el Gobierno Regional lo contrajo en 4,0 por ciento, sustentado por menores gastos en personal y obligaciones sociales y; los Gobiernos Locales lo redujeron en 2,5 por ciento, fundamentado por los menores gastos en remuneraciones.
- En el periodo enero-mayo, el gasto corriente no financiero registró un crecimiento de 0,4 por ciento interanual, debido a los mayores gastos acumulados del Gobierno Nacional (0,7 por ciento) y del Gobierno Regional (0,6 por ciento); ya que los Gobiernos Locales redujeron su gasto en 0,9 por ciento.

Cuadro N° 10
SAN MARTÍN: GASTO CORRIENTE NO FINANCIERO ^{1/}
(Millones de soles)

	Mayo			Enero - Mayo		
	2021	2022	Var. % real	2021	2022	Var. % real
Gobierno nacional	50,9	85,2	55,0	328,9	354,6	0,7
Gobierno regional	112,7	116,9	-4,0	499,5	537,5	0,6
Gobiernos locales	32,7	34,5	-2,5	134,5	142,7	-0,9
Total	196,4	236,6	11,5	962,8	1 034,8	0,4

1/ Información actualizada al 30 de Junio de 2022.

Fuente: MEF.

Elaboración: BCRP, Sucursal Iquitos.

2. Inversión pública

- La inversión pública decreció 4,7 por ciento en mayo, debido al menor dinamismo en dos de los tres niveles de gobierno; así, en el Gobierno Nacional disminuyó en 58,1 por ciento, debido a la menor ejecución de obras en los sectores de transporte y educación; en los Gobiernos Locales disminuyó en 13,2 por ciento, debido a la desaceleración de obras en los sectores de vivienda y desarrollo urbano, y de orden público y seguridad; no obstante, en el Gobierno regional aumentó en 110,4 por ciento, debido a la mayor inversión en los sectores de transporte y educación.

- En el periodo enero-mayo, la inversión pública cayó en 14,7 por ciento, influyendo la menor ejecución de obras en los Gobiernos Locales (-32,8 por ciento) y Gobierno Nacional (-9,7 por ciento).

Cuadro N° 11
SAN MARTÍN: INVERSIÓN PÚBLICA ^{1/2/}
(Millones de soles)

	Mayo			Enero - Mayo		
	2021	2022	Var. % real	2021	2022	Var. % real
Gobierno nacional	30,9	14,0	-58,1	81,8	79,1	-9,7
Gobierno regional	16,8	38,1	110,4	81,6	102,7	16,9
Gobiernos locales	32,3	30,3	-13,2	164,9	119,0	-32,8
Total	79,9	82,3	-4,7	328,3	300,8	-14,7

1/ Información actualizada al 30 de Junio de 2022.

2/ Comprende la adquisición de activos no financieros.

Fuente: MEF.

Elaboración: BCRP, Sucursal Iquitos.

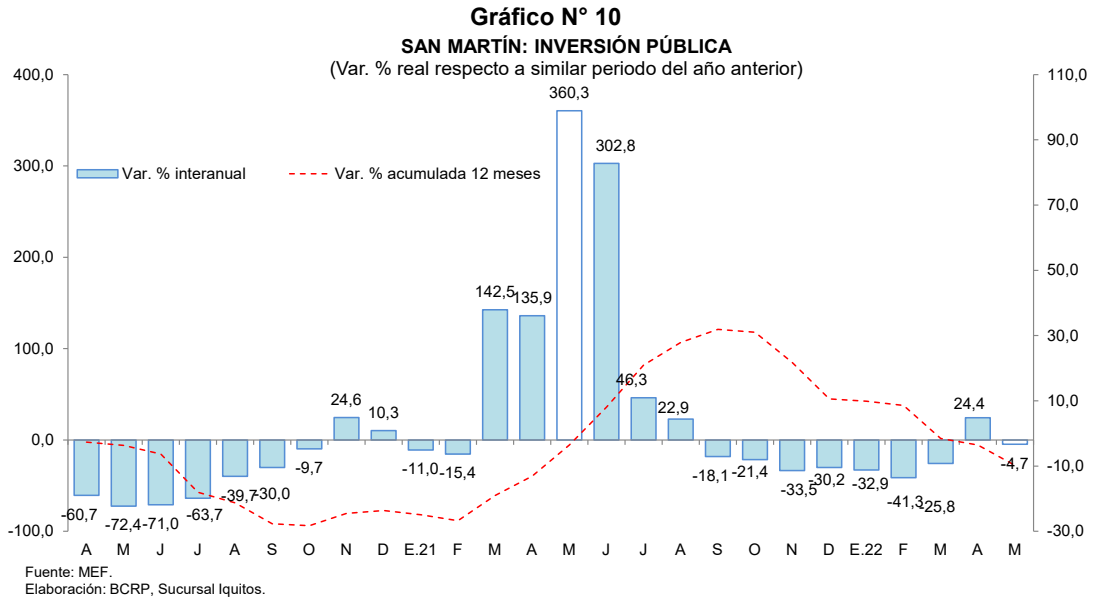

- Al mes de mayo, la inversión ejecutada representó el 21,4 por ciento del presupuesto institucional modificado (PIM): los Gobiernos Locales ejecutaron el 22,3 por ciento; el Gobierno Nacional el 21,8 por ciento; y el Gobierno Regional el 20,2 por ciento, de su presupuesto correspondiente.
- Los proyectos con mayor monto devengado en mayo 2022, por nivel de gobierno, son: El **Gobierno Nacional** invirtió S/ 6,5 millones en la construcción y mejoramiento de la carretera Chimbote-Tocache; S/ 1,1 millones en la creación de servicios tecnológicos para las cadenas productivas del café, cacao y frutas del sector agroindustrial, en el distrito de Santa Lucía, entre otros. El **Gobierno Regional** invirtió S/ 7,0 millones en el mejoramiento de servicios para la prevención y mitigación de desastres naturales y emergencias, en la región San Martín; S/ 5,4 millones en el mejoramiento de caminos vecinales, en el distrito de Bajo Biavo; S/ 2,5 millones en el mejoramiento del instituto de educación superior pedagógico público del distrito de Uchiza; S/ 2,1 millones en el mejoramiento de caminos vecinales, en el distrito del Pólvora; S/ 1,7 en el mejoramiento y ampliación de la I.E. N° 00623, en el distrito de Elías Soplín Vargas, entre otros. Los **Gobiernos Locales** colocaron S/ 5,1 millones en el mejoramiento y ampliación del sistema de agua potable y alcantarillado con conexiones domiciliarias, en el distrito de Nueva Cajamarca; S/ 1,6 millones en el mejoramiento y ampliación de la I.E. N° 00543, en el distrito de Yuracyacu; S/ 1,5 millones en el mejoramiento del sistema de drenaje pluvial, en el distrito de San Antonio; S/ 1,4 millones mejoramiento del sistema de drenaje pluvial, en el distrito de Juan Guerra; S/ 1,3 en la construcción de celdas para residuos, en el distrito de Juan Guerra, entre otros.

VI. ANEXOS



BANCO CENTRAL DE RESERVA DEL PERÚ – SUCURSAL IQUITOS

Anexo Nº 01

SAN MARTÍN: PRODUCCIÓN AGROPECUARIA ^{1/}
(T.M.)

	2021									2022					
	May.	Jun.	Jul.	Ago.	Set.	Oct.	Nov.	Dic.	Ene.-Dic.	Ene.	Feb.	Mar.	Abr.	May.	
TOTAL AGRÍCOLA	521 611	529 558	521 892	490 580	475 336	491 855	540 801	552 161	6185 175	564 956	546 031	502 323	511 741	470 124	TOTAL AGRÍCOLA
Arroz cáscara	81 473	89 099	74 769	59 972	66 650	70 435	85 933	82 172	875 719	60 018	69 497	68 285	84 466	86 171	Arroz cáscara
Plátano	37 038	36 849	37 354	37 540	39 186	40 813	40 022	43 648	463 028	37 046	38 802	38 613	40 415	35 939	Plátano
Yuca	8 441	7 840	7 649	8 247	7 363	8 613	11 490	10 170	105 271	9 123	8 204	9 964	8 881	8 840	Yuca
Naranja	7 075	8 038	12 424	12 899	5 435	6 820	2 925	6 523	78 946	4 523	4 785	5 712	6 821	8 764	Naranja
Papaya	2 093	3 280	2 332	1 943	2 067	2 104	2 113	2 235	26 450	1 966	1 776	2 138	1 867	1 953	Papaya
Piña	1 802	2 001	1 592	1 525	1 955	1 415	1 610	2 160	19 665	1 292	1 487	1 578	1 247	411	Piña
Cocotero	708	663	698	619	591	722	678	778	8 285	729	844	892	855	825	Cocotero
Tomate	263	229	193	294	297	404	354	375	3 316	148	113	190	217	263	Tomate
Pijuayo	52	42	48	47	58	50	60	67	22 485	5 486	7 692	5 208	3 060	30	Pijuayo
Caña de azúcar	11 645	9 746	9 670	8 958	10 590	8 665	8 810	8 088	127 250	10 875	15 176	16 030	14 396	7 895	Caña de azúcar
Maíz amarillo duro	6 153	26 708	30 980	4 857	2 301	2 511	11 009	12 597	155 211	45 611	19 826	1 768	1 908	7 126	Maíz amarillo duro
Palma aceitera	32 368	30 814	33 496	32 315	40 409	47 867	48 725	56 267	456 096	48 260	40 352	37 830	33 229	35 576	Palma aceitera
Cacao	6 026	6 579	5 648	5 631	5 036	4 980	5 520	4 608	63 601	4 728	5 110	5 629	5 508	6 774	Cacao
Café	18 522	12 120	6 507	2 029	2 308	355	265	212	77 994	1 674	4 054	7 229	19 683	15 202	Café
Sacha inchi	67	86	94	69	84	73	37	124	1 114	125	134	153	105	69	Sacha inchi
Otros agrícolas															Otros agrícolas
Stevia	0	0	0	0	0	0	0	0	0	0	0	0	0	0	Stevia
Algodón	0	0	0	0	0	0	0	0	0	0	0	0	0	0	Algodón
Tabaco	300	0	300	0	300	0	300	0	1 800	300	0	300	0	300	Tabaco
Aguaje	1 747	2 860	2 212	1 833	2 638	2 058	1 440	969	30 998	1 487	2 121	2 689	1 816	1 623	Aguaje
Caimito	5	1	0	0	0	0	0	0	911	82	371	174	11	0	Caimito
Cocona	139	122	153	150	117	177	161	157	1 697	95	139	66	47	30	Cocona
Pacae	46	32	33	58	30	0	0	1	11 061	1 383	1 869	875	209	0	Pacae
Toronja	5	3	3	8	15	6	3	4	70	3	4	3	4	1	Toronja
Resto agrícola	305 645	292 450	295 741	311 586	287 906	293 787	319 348	321 006	3654 209	330 007	323 677	296 998	286 997	252 334	Resto agrícola
TOTAL PECUARIO	9 925	9 539	9 786	9 089	8 887	8 925	8 847	9 897	112 131	9 135	9 380	9 826	9 951	9 909	TOTAL PECUARIO
Carne de ave	4 451	4 076	4 479	3 797	3 716	3 858	3 784	4 511	48 149	3 794	3 910	4 005	4 323	4 536	Carne de ave
Carne de porcino	356	339	320	310	312	322	322	512	4 103	361	335	348	322	335	Carne de porcino
Carne de vacuno	950	940	897	931	925	929	929	1 027	11 305	983	955	977	912	855	Carne de vacuno
Carne de ovino	12	12	13	12	12	12	12	15	151	12	12	12	12	11	Carne de ovino
Leche	3 045	3 161	2 979	2 837	2 657	2 559	2 559	2 555	34 183	2 777	2 966	3 169	3 100	3 044	Leche
Huevos	1 110	1 010	1 099	1 202	1 264	1 244	1 241	1 278	14 240	1 209	1 202	1 314	1 280	1 129	Huevos

^{1/} Cifras preliminares.

Fuente: Dirección Regional del MIDAGRI de San Martín.

Elaboración: BCRP - Sucursal Iquitos.



Anexo Nº 02

**SAN MARTÍN: INDICADORES DEL SECTOR PESQUERO
(T.M.)**

	2021									2022					
	May.	Jun.	Jul.	Ago.	Set.	Oct.	Nov.	Dic.	Ene.-Dic.	Ene.	Feb.	Mar.	Abr.	May.	
A. INGRESO OTROS DPTOS.	474	516	541	548	568	558	538	570	6 378	378	500	555	592	562	A. INGRESO OTROS DPTOS.
- Fresco	255	276	283	299	301	307	298	316	3 472	191	275	297	308	298	- Fresco
- Salpreso	15	15	18	18	17	16	15	17	212	11	16	14	19	17	- Salpreso
- Seco-salado	204	224	240	230	251	234	225	237	2 695	176	209	243	265	247	- Seco-salado
B. PRODUCCIÓN INTERNA	252	269	280	265	257	264	269	279	3 099	266	289	266	285	284	B. PRODUCCIÓN INTERNA
- Acuicultura	245	261	270	253	246	251	255	267	2 970	253	278	258	277	274	- Acuicultura
- Extracción río Huallaga	8	8	11	12	12	13	14	13	129	13	11	8	8	10	- Extracción río Huallaga
TOTAL DESEMBARQUE (A+B)	726	785	821	812	825	821	807	849	9 477	644	789	821	877	846	TOTAL DESEMBARQUE (A+B)

Fuente: Dirección Regional de la Producción de San Martín.

Elaboración: BCRP - Sucursal Iquitos.

Anexo N° 03

SAN MARTÍN: PRODUCCIÓN DE MADERA ROLLIZA
(m³)

	2021									2022					
	May.	Jun.	Jul.	Ago.	Set.	Oct.	Nov.	Dic.	Ene.-Dic.	Ene.	Feb.	Mar.	Abr.	May.	
Especies de madera															Especies de madera
Alfaro	0	4	0	4	2	22	6	6	49	0	0	0	0	0	Alfaro
Ana caspi	0	0	0	0	7	0	8	0	28	0	0	0	0	0	Ana caspi
Bolaina	0	0	0	0	0	0	0	0	0	0	2	0	2	62	Bolaina
Caoba	0	0	0	0	0	0	0	0	0	0	0	0	0	0	Caoba
Capirona	0	0	0	0	0	0	0	0	0	0	0	0	0	0	Capirona
Catahua	0	12	34	105	49	26	0	9	277	0	0	0	0	0	Catahua
Cedro	0	0	0	161	100	284	142	0	686	0	0	0	0	0	Cedro
Cedro (otros)	0	0	3	0	36	115	329	0	483	0	0	0	0	0	Cedro (otros)
Copaiba	0	0	0	0	0	0	0	0	0	0	0	0	0	0	Copaiba
Cumala	0	5	22	5	8	24	10	2	85	3	2	0	0	0	Cumala
Estoraque	0	0	0	0	0	0	0	0	0	0	0	0	0	0	Estoraque
Huangana shiringa	0	0	0	0	0	0	0	0	0	0	0	0	0	0	Huangana shiringa
Huayuro	0	0	0	2	15	0	0	0	17	4	0	0	0	0	Huayuro
Ishpingo	0	0	0	0	0	0	0	0	0	0	0	0	0	0	Ishpingo
Leche caspi	3	2	0	6	1	0	6	0	36	5	0	0	13	0	Leche caspi
Manchinga	0	0	230	217	139	49	103	2	740	0	9	0	0	1	Manchinga
Marupa	3	0	0	6	0	2	4	0	17	0	0	0	0	0	Marupa
Mashonaste	1	2	32	10	11	3	9	0	70	0	0	2	0	0	Mashonaste
Moena	2	27	46	22	75	105	62	6	416	17	0	0	4	0	Moena
Papelilo caspi	0	49	1	13	8	7	4	0	82	0	4	0	0	0	Papelilo caspi
Pashaco	0	12	81	13	12	1	0	0	134	4	3	3	4	4	Pashaco
Pumaquiro	0	0	0	0	0	0	0	0	0	0	0	0	0	0	Pumaquiro
Quina Quina	0	0	0	0	0	0	0	13	13	0	5	0	0	1	Quina Quina
Quinilla	0	0	0	0	0	0	0	0	0	0	0	19	0	0	Quinilla
Tornillo	0	183	892	1 056	1 300	1 099	574	33	5 260	21	0	0	26	0	Tornillo
Otros	472	986	937	932	1 122	608	586	87	7 095	89	35	49	955	46	Otros
TOTAL	480	1 283	2 280	2 552	2 886	2 345	1 842	159	15 489	142	61	72	1 002	113	TOTAL

Fuente: Nodo CIEF San Martín - Autoridad Regional Ambiental.

Elaboración: BCRP - Sucursal Iquitos.



Anexo N° 04

SAN MARTÍN: PRODUCCIÓN DE MADERA ASERRADA

(m³)

Especies de madera	2021									2022					Especies de madera
	May.	Jun.	Jul.	Ago.	Set.	Oct.	Nov.	Dic.	Ene.-Dic.	Ene.	Feb.	Mar.	Abr.	May.	
Alfaro	0	15	0	0	0	0	0	0	15	0	0	0	0	0	Alfaro
Ana caspi	0	0	6	2	11	2	0	0	54	0	22	0	0	18	Ana caspi
Bolaina	9	8	5	0	3	0	1	0	27	0	87	99	93	143	Bolaina
Caoba	0	0	0	0	0	0	0	0	0	0	0	0	0	0	Caoba
Capirona	0	4	4	6	2	2	5	12	35	7	0	22	3	4	Capirona
Catahua	49	5	89	71	48	48	70	16	471	17	17	21	5	9	Catahua
Cedro	0	0	11	10	84	108	72	44	551	44	0	0	0	0	Cedro
Cedro (otros)	0	0	0	0	0	0	0	54	54	0	0	45	0	13	Cedro (otros)
Copaiba	0	18	0	0	6	113	71	24	403	50	0	44	22	13	Copaiba
Cumala	0	18	39	30	27	24	43	24	262	56	69	54	56	19	Cumala
Estoraque	0	0	0	0	0	0	0	0	0	0	0	0	0	0	Estoraque
Huayruro	5	10	9	6	31	8	11	8	135	3	16	25	5	18	Huayruro
Ishpingo	0	0	0	0	0	0	0	0	0	0	0	0	0	0	Ishpingo
Leche caspi	0	1	22	14	0	0	6	0	62	0	12	0	0	10	Leche caspi
Manchinga	0	0	91	75	114	101	2	5	386	14	10	14	21	7	Manchinga
Marupa	50	11	23	31	6	18	89	12	255	34	3	10	35	14	Marupa
Mashonaste	0	0	10	2	0	5	5	9	47	0	0	9	3	11	Mashonaste
Moena	2	7	20	83	14	20	34	79	379	74	19	30	10	17	Moena
Papelillo caspi	29	22	48	18	5	11	3	7	257	88	29	55	5	68	Papelillo caspi
Pashaco	0	18	55	27	18	14	34	3	217	26	59	63	38	37	Pashaco
Pumaquiro	0	0	0	0	0	0	0	0	0	0	0	0	0	0	Pumaquiro
Quina quina	5	18	11	2	25	5	45	45	213	63	99	69	57	49	Quina quina
Quinilla	0	18	15	10	12	21	20	7	181	7	8	24	0	10	Quinilla
Rifari	0	0	23	23	8	1	25	10	105	9	20	8	10	27	Rifari
Riñón de huangana	0	0	0	0	0	0	0	0	0	0	0	0	0	0	Riñón de huangana
Tornillo	16	113	383	764	639	558	627	419	3 852	109	204	142	75	110	Tornillo
Zapote	9	9	4	0	19	2	1	1	72	0	22	21	19	19	Zapote
Otros	285	676	682	593	469	643	590	493	5 323	639	595	836	1 341	1 113	Otros
TOTAL	459	971	1 550	1 767	1 539	1 704	1 755	1 272	13 354	1 240	1 291	1 591	1 799	1 732	TOTAL

Fuente: Nodo CIEF San Martín - Autoridad Regional Ambiental.

Elaboración: BCRP - Sucursal Iquitos.



Anexo Nº 05

SAN MARTIN: PRODUCCIÓN MANUFACTURERA ^{1/}
(Índice de volumen físico: 2007=100)

C I I U	2021									2022					C I I U
	May.	Jun.	Jul.	Ago.	Set.	Oct.	Nov.	Dic.	Ene.-Dic.	Ene.	Feb.	Mar.	Abr.	May.	
MANUFACTURA PRIMARIA	0,0	0,0	0,0	0,0	0,0	0,0	0,0	0,0	0,0	0,0	0,0	0,0	0,0	0,0	MANUFACTURA PRIMARIA
2320 - Biodiesel	0,0	0,0	0,0	0,0	0,0	0,0	0,0	0,0	0,0	0,0	0,0	0,0	0,0	0,0	2320 - Biodiesel
MANUFACTURA NO PRIMARIA	189,9	208,0	207,5	188,9	205,5	203,3	192,4	185,9	193,9	190,0	179,7	195,2	191,5	172,2	MANUFACTURA NO PRIMARIA
1514 - Aceite y manteca	263,4	307,2	302,3	262,2	292,7	287,2	285,1	274,5	273,5	266,7	248,8	286,4	276,6	245,7	1514 - Aceite y manteca
1520 - Quesos y mantequillas	0,0	0,0	0,0	0,0	0,0	0,0	0,0	0,0	0,0	0,0	0,0	0,0	0,0	0,0	1520 - Quesos y mantequillas
1543 - Chocolates	46,6	0,0	17,5	0,0	75,6	61,1	0,0	0,0	33,0	8,4	0,0	0,0	0,0	0,0	1543 - Chocolates
1554 - Bebidas gaseosas	0,0	0,0	0,0	0,0	0,0	0,0	0,0	0,0	0,0	0,0	0,0	0,0	0,0	0,0	1554 - Bebidas gaseosas
2010 - Madera aserrada	10,7	22,0	36,3	41,4	36,0	39,9	41,1	29,8	26,0	29,0	30,2	37,2	42,1	40,5	2010 - Madera aserrada
2411 - Jabón	332,8	63,0	94,8	303,1	334,1	187,1	216,6	212,2	326,0	349,8	421,8	287,4	490,9	285,5	2411 - Jabón
2695 - Ladrillos, bloques y adoquines	0,0	0,0	0,0	0,0	0,0	0,0	0,0	0,0	0,0	0,0	0,0	0,0	0,0	0,0	2695 - Ladrillos, bloques y adoquines
2694 - Cemento	250,8	249,8	246,3	232,8	237,8	250,6	202,4	203,9	236,6	231,5	218,6	209,3	195,3	194,1	2694 - Cemento
TOTAL	175,8	192,6	192,1	174,8	190,3	188,2	178,1	172,1	179,5	175,9	166,4	180,7	177,3	159,4	TOTAL

1/ cifras preliminares

Fuente: Dirección Regional de la Producción de San Martín - Encuesta a Empresas Industriales.

Elaboración: BCRP - Sucursal Iquitos.



Anexo N° 06

SAN MARTIN: PRODUCCIÓN MANUFACTURERA ^{1/}
(Variación porcentual)

C I I U	2021/2020										2022/2021					C I I U
	May.	Jun.	Jul.	Ago.	Set.	Oct.	Nov.	Dic.	Ene.-Dic.	Ene.	Feb.	Mar.	Abr.	May.		
MANUFACTURA PRIMARIA	-	-	-	-	-	-	-	-	-	-	-	-	-	-	-	MANUFACTURA PRIMARIA
2320 - Biodiesel	-	-	-	-	-	-	-	-	-	-	-	-	-	-	-	2320 - Biodiesel
MANUFACTURA NO PRIMARIA	28,6	28,2	15,9	-2,1	5,5	-4,1	-2,0	6,1	15,1	2,5	-6,8	4,3	6,6	-9,3	MANUFACTURA NO PRIMARIA	
1514 - Aceite y manteca	4,4	21,6	22,7	4,1	18,2	1,8	10,3	24,9	14,9	12,1	-4,6	17,2	4,6	-6,7	1514 - Aceite y manteca	
1520 - Quesos y mantequillas	-	-	-	-	-	-	-	-	-	-	-	-	-	-	1520 - Quesos y mantequillas	
1543 - Chocolates	-	-	-	-	-	-	-	-	-	-34,5	-82,0	-100,0	-100,0	-100,0	1543 - Chocolates	
1554 - Bebidas gaseosas	-	-	-	-	-	-	-	-	-	-	-	-	-	-	1554 - Bebidas gaseosas	
2010 - Madera aserrada	-40,9	-10,3	138,1	63,6	56,4	28,9	46,1	-21,2	19,1	323,2	73,8	93,1	277,9	277,3	2010 - Madera aserrada	
2411 - Jabón	-23,3	-89,1	-83,6	-61,4	-60,2	-76,4	-67,6	-36,9	-37,5	-46,6	-15,7	-56,8	41,5	-14,2	2411 - Jabón	
2695 - Ladrillos, bloques y adoquines	-100,0	-100,0	-100,0	-100,0	-100,0	-100,0	-100,0	-100,0	-100,0	-	-	-	-	-	2695 - Ladrillos, bloques y adoquines	
2694 - Cemento	308,7	117,4	13,9	-5,9	-9,3	-4,4	-20,6	-23,0	29,1	-12,8	-13,4	-16,2	-1,0	-22,6	2694 - Cemento	
TOTAL	28,6	28,2	15,9	-2,1	5,5	-4,1	-2,0	6,1	15,1	2,5	-6,8	4,3	6,6	-9,3	TOTAL	

^{1/} cifras preliminares

Fuente: Dirección Regional de la Producción de San Martín - Encuesta a Empresas Industriales.

Elaboración: BCRP - Sucursal Iquitos.

Anexo N° 07

**SAN MARTÍN: TRABAJADORES ASALARIADOS PRIVADOS FORMALES
POR SECTORES ECONÓMICOS**
(Variación porcentual con respecto al mismo mes del año anterior)

Año	Mes	Agricultura	Minería	Manufactura	Construcción	Comercio	Servicios	Total
2021	MAY.	16,4	16,7	13,9	145,1	26,3	28,6	29,3
	JUN.	17,0	9,5	14,0	136,2	25,1	29,0	29,1
	JUL.	13,9	10,7	11,3	54,9	20,7	28,9	24,2
	AGO.	9,2	6,3	8,3	4,9	18,8	29,1	19,2
	SET.	7,2	2,4	4,0	-13,3	17,1	26,0	15,0
	OCT.	7,4	-5,8	-4,1	-27,4	14,3	25,5	11,2
	NOV.	7,4	-13,3	-1,9	-30,9	9,2	20,2	8,0
	DIC.	4,0	-7,3	-4,0	-29,4	10,7	22,1	8,6
2022	ENE.	5,9	-19,0	3,7	-33,8	9,6	20,8	7,7
	FEB.	5,0	-24,1	21,2	-27,1	8,9	19,5	10,9
	MAR.	2,0	-27,0	15,3	-22,0	8,3	19,5	10,5
	ABR.	1,9	-24,4	11,2	-18,4	9,0	21,3	11,4
	MAY.	n.d.	n.d.	n.d.	n.d.	n.d.	n.d.	n.d.

Fuente: MTPE – Planilla electrónica - PLAME y T-registro.

Elaboración: BCRP - Sucursal Iquitos.

Anexo N° 08

SAN MARTÍN: EXPORTACIONES POR GRUPO DE PRODUCTOS
(Valor FOB - Millones de US\$)

	2021									2022					
	May.	Jun.	Jul.	Ago.	Set.	Oct.	Nov.	Dic.	Ene.-Dic.	Ene.	Feb.	Mar.	Abr.	May.	
1. Productos tradicionales	0,9	2,7	4,3	3,8	4,6	6,6	6,5	1,4	36,8	5,0	3,5	1,3	1,9	3,3	1. Productos tradicionales
- Algodón	0,0	0,0	0,0	0,0	0,0	0,0	0,0	0,0	0,0	0,0	0,0	0,0	0,0	0,0	- Algodón
- Café verde en grano seco	0,9	2,7	4,3	3,8	4,6	6,6	6,5	1,4	36,8	5,0	3,5	1,3	1,9	3,3	- Café verde en grano seco
2. Productos no tradicionales	7,7	6,4	7,4	7,2	11,6	13,6	10,2	13,5	107,7	8,8	6,7	11,3	8,6	10,8	2. Productos no tradicionales
- Forestales	0,2	0,1	0,1	0,1	0,1	0,1	0,1	0,0	1,3	0,0	0,0	0,0	0,0	0,1	- Forestales
* Madera aserrada	0,2	0,1	0,1	0,1	0,1	0,1	0,1	0,0	1,3	0,0	0,0	0,0	0,0	0,1	* Madera aserrada
* Tablillas y Frisos	0,0	0,0	0,0	0,0	0,0	0,0	0,0	0,0	0,0	0,0	0,0	0,0	0,0	0,0	* Tablillas y Frisos
* Machihembrado	0,0	0,0	0,0	0,0	0,0	0,0	0,0	0,0	0,0	0,0	0,0	0,0	0,0	0,0	* Machihembrado
* Otros acabados	0,0	0,0	0,0	0,0	0,0	0,0	0,0	0,0	0,0	0,0	0,0	0,0	0,0	0,0	* Otros acabados
- Pesqueros	0,0	0,0	0,0	0,0	0,0	0,0	0,0	0,0	0,0	0,0	0,0	0,0	0,0	0,0	- Pesqueros
* Paiche salado	0,0	0,0	0,0	0,0	0,0	0,0	0,0	0,0	0,0	0,0	0,0	0,0	0,0	0,0	* Paiche salado
- Agroindustriales	7,5	6,2	7,2	6,9	11,3	13,5	10,1	13,5	105,1	8,3	6,7	10,9	8,5	10,7	- Agroindustriales
* Conservas de palmito	1,0	0,6	0,9	0,9	0,7	0,7	0,5	1,1	9,5	0,5	1,1	0,9	1,2	1,2	* Conservas de palmito
* Tabaco negro / rubio	0,5	0,2	0,0	0,4	0,3	0,2	0,1	0,0	2,1	0,0	0,0	0,4	0,0	0,0	* Tabaco negro / rubio
* Manteca y aceite de palma	0,8	0,6	0,5	1,0	0,5	0,0	0,0	1,1	7,2	0,3	0,3	0,5	0,8	1,1	* Manteca y aceite de palma
* Cacao y cáscara de cacao	2,7	2,1	3,4	2,4	6,5	1,1	0,7	3,9	33,8	1,6	2,7	4,7	3,8	4,7	* Cacao y cáscara de cacao
* Aceite de sachá inchi	2,4	2,6	2,3	1,3	1,4	1,9	2,0	4,8	26,2	3,2	2,0	3,0	2,0	2,7	* Aceite de sachá inchi
* Uña de gato	0,0	0,0	0,0	0,0	0,0	0,0	0,0	0,0	0,0	0,0	0,0	0,0	0,0	0,0	* Uña de gato
* Chocolates	0,0	0,0	0,0	0,0	0,0	0,0	0,0	0,1	0,1	0,0	0,0	0,0	0,0	0,0	* Chocolates
* Puros	0,1	0,0	0,0	0,0	0,1	0,0	0,0	0,1	0,5	0,0	0,1	0,1	0,0	0,0	* Puros
* Otros ^{1/}	0,1	0,2	0,1	0,9	1,8	9,5	6,7	2,4	25,7	2,7	0,6	1,3	0,7	1,0	* Otros ^{1/}
- Resto ^{2/}	0,0	0,1	0,1	0,2	0,3	0,1	0,0	0,0	1,4	0,5	0,0	0,3	0,1	0,1	- Resto ^{2/}
TOTAL EXPORTACIONES (1+2)	8,5	9,1	11,7	11,1	16,2	20,1	16,6	14,9	144,5	13,8	10,2	12,5	10,5	14,2	TOTAL EXPORTACIONES (1+2)

1/ Plantas vivas, achiote, maca, semillas de pijuayo, etc.

2/ Manufactura de piedras preciosas, bisutería, material publicitario, objetos de adorno, etc.

Fuente: SUNAT.

Elaboración: BCRP - Sucursal Iquitos.



Anexo Nº 09

SAN MARTÍN: EJECUCIÓN DEL PRESUPUESTO DE GASTOS DEL GOBIERNO NACIONAL ^{1/}
(Millones de soles)

	2021									2022					
	May.	Jun.	Jul.	Ago.	Set.	Oct.	Nov.	Dic.	Ene.-Dic.	Ene.	Feb.	Mar.	Abr.	May.	
GASTOS NO FINANCIEROS	89,1	77,3	97,8	69,2	153,8	114,9	143,5	391,2	1 465,7	66,2	73,9	95,1	99,4	99,2	GASTOS NO FINANCIEROS
a. GASTOS CORRIENTES	50,9	62,1	78,1	53,7	137,3	90,0	101,9	343,1	1 195,0	59,2	59,0	82,4	68,7	85,2	a. GASTOS CORRIENTES
1. Personal y obligaciones	21,9	18,8	24,9	19,5	19,5	19,9	21,9	27,8	255,5	21,2	19,4	19,5	19,8	21,9	1. Personal y obligaciones
2. Pensiones y prestaciones sociales	1,6	1,6	3,2	1,7	1,6	1,9	1,7	3,7	23,8	1,6	1,4	1,8	2,1	1,9	2. Pensiones y prestaciones sociales
3. Bienes y servicios	21,6	18,4	33,9	13,4	19,7	12,5	33,6	233,3	464,6	24,7	10,0	14,6	11,9	29,6	3. Bienes y servicios
4. Otros gastos corrientes	5,7	20,7	12,1	17,6	76,0	54,6	34,5	75,7	379,3	11,6	23,5	12,9	35,1	14,9	5. Otros gastos corrientes
5. Donaciones y transferencias	0,0	2,6	3,9	1,5	20,4	1,0	10,1	2,6	71,8	0,1	4,7	33,6	0,0	16,9	5. Donaciones y transferencias
b. GASTOS DE CAPITAL	38,2	15,2	19,8	15,5	16,5	24,9	41,6	48,1	270,7	7,0	14,9	12,6	30,6	14,0	b. GASTOS DE CAPITAL
1. Adquisición de activos no financieros	30,9	14,3	15,7	15,5	16,5	24,9	32,8	46,7	248,1	7,0	14,9	12,6	30,6	14,0	1. Adquisición de activos no financieros
2. Otros gastos de capital	7,3	1,0	0,0	0,0	0,0	0,0	8,9	0,0	17,1	0,0	0,0	0,0	0,0	0,0	2. Donaciones y transferencias
3. Donaciones y transferencias	0,0	0,0	4,0	0,0	0,0	0,0	0,0	1,4	5,4	0,0	0,0	0,0	0,0	0,0	3. Otros gastos de capital

1/ Información actualizada al 30 de junio de 2022.

Fuente: MEF.

Elaboración: BCRP - Sucursal Iquitos.

Anexo N° 10

SAN MARTÍN: EJECUCIÓN DEL PRESUPUESTO DE GASTOS DEL GOBIERNO REGIONAL ^{1/}
(Millones de soles)

	2021									2022					
	May.	Jun.	Jul.	Ago.	Set.	Oct.	Nov.	Dic.	Ene.-Dic.	Ene.	Feb.	Mar.	Abr.	May.	
GASTOS NO FINANCIEROS	129,5	138,4	138,7	126,5	131,3	131,0	124,5	279,6	1 651,2	105,5	105,4	135,6	138,7	155,0	GASTOS NO FINANCIEROS
a. GASTOS CORRIENTES	112,7	111,1	117,3	106,8	116,0	112,4	107,1	241,2	1 411,4	94,6	98,4	113,1	114,5	116,9	a. GASTOS CORRIENTES
1. Personal y obligaciones	71,1	70,2	74,1	67,5	71,0	70,0	70,4	100,1	870,9	67,1	68,7	70,7	72,2	71,5	1. Personal y obligaciones
2. Pensiones y prestaciones sociales	3,9	3,7	4,4	3,9	4,1	3,9	3,5	6,2	49,7	4,6	3,4	3,7	3,9	3,6	2. Pensiones y prestaciones sociales
3. Bienes y servicios	37,8	37,1	38,8	35,4	34,9	38,6	32,8	82,8	431,8	22,9	25,8	38,6	38,3	41,5	3. Bienes y servicios
4. Donaciones y transferencias	0,0	0,0	0,0	0,0	0,0	0,0	0,0	0,0	0,2	0,0	0,5	0,0	0,0	0,0	4. Donaciones y transferencias
5. Otros gastos corrientes	0,0	0,0	0,0	0,0	6,0	0,0	0,5	52,1	58,7	0,0	0,0	0,1	0,1	0,4	5. Otros gastos corrientes
b. GASTOS DE CAPITAL	16,8	27,4	21,4	19,7	15,4	18,6	17,4	38,3	239,8	10,9	7,0	22,5	24,2	38,1	b. GASTOS DE CAPITAL
1. Adquisición de activos no financieros	16,8	27,4	21,4	19,7	15,4	18,6	17,4	38,3	239,8	10,9	7,0	22,5	24,2	38,1	1. Adquisición de activos no financieros
2. Donaciones y transferencias	0,0	0,0	0,0	0,0	0,0	0,0	0,0	0,0	0,0	0,0	0,0	0,0	0,0	0,0	2. Donaciones y transferencias
3. Otros gastos de capital	0,0	0,0	0,0	0,0	0,0	0,0	0,0	0,0	0,0	0,0	0,0	0,0	0,0	0,0	3. Otros gastos de capital

1/ Información actualizada al 30 de junio de 2022.

Fuente: MEF.

Elaboración: BCRP - Sucursal Iquitos.

Anexo N° 11

SAN MARTÍN: EJECUCIÓN DEL PRESUPUESTO DE GASTOS DE LOS GOBIERNOS LOCALES 1/
(Millones de soles)

	2021									2022					
	May.	Jun.	Jul.	Ago.	Set.	Oct.	Nov.	Dic.	Ene.-Dic.	Ene.	Feb.	Mar.	Abr.	May.	
GASTOS NO FINANCIEROS	65,0	82,0	74,4	73,9	76,5	72,1	77,4	152,0	907,7	22,3	33,1	85,6	56,1	64,8	GASTOS NO FINANCIEROS
a. GASTOS CORRIENTES	32,7	35,0	36,6	32,8	30,2	32,1	34,7	62,4	398,2	18,0	22,7	36,8	30,7	34,5	a. GASTOS CORRIENTES
1. Personal y obligaciones	4,4	4,1	5,6	4,1	3,9	4,5	4,3	6,2	54,5	5,2	4,1	5,1	4,2	4,6	1. Personal y obligaciones
2. Pensiones y prestaciones sociales	1,6	1,9	1,4	1,5	1,0	1,2	1,2	1,6	15,1	0,3	1,5	1,1	1,5	1,4	2. Pensiones y prestaciones sociales
3. Bienes y servicios	26,0	28,2	29,0	26,6	24,5	25,7	28,4	53,3	320,0	11,9	16,3	29,4	23,4	27,5	3. Bienes y servicios
4. Donaciones y transferencias	0,4	0,4	0,4	0,4	0,4	0,4	0,5	0,8	5,0	0,3	0,4	0,7	0,8	0,7	4. Donaciones y transferencias
5. Otros gastos corrientes	0,3	0,4	0,2	0,3	0,3	0,3	0,3	0,6	3,7	0,2	0,4	0,5	0,9	0,3	5. Otros gastos corrientes
b. GASTOS DE CAPITAL	32,3	47,1	37,8	41,1	46,3	40,1	42,7	89,6	509,5	4,3	10,4	48,7	25,4	30,3	b. GASTOS DE CAPITAL
1. Adquisición de activos no financieros	32,3	47,1	37,8	40,6	46,3	40,1	42,7	89,6	508,9	4,3	10,4	48,7	25,4	30,3	1. Adquisición de activos no financieros
2. Donaciones y transferencias	0,0	0,0	0,0	0,5	0,0	0,0	0,0	0,0	0,5	0,0	0,0	0,1	0,0	0,1	2. Donaciones y transferencias
3. Otros gastos de capital	0,0	0,0	0,0	0,0	0,0	0,0	0,0	0,0	0,0	0,0	0,0	0,0	0,0	0,0	3. Otros gastos de capital

1/ Información actualizada al 30 de junio de 2022.

Fuente: MEF.

Elaboración: BCRP - Sucursal Iquitos.

Anexo N° 12

SAN MARTÍN: INVERSIÓN NO FINANCIERA DEL GOBIERNO NACIONAL ^{1/}
(Millones de soles)

FUNCIONES	2021									2022					FUNCIONES
	May.	Jun.	Jul.	Ago.	Set.	Oct.	Nov.	Dic.	Ene.-Dic.	Ene.	Feb.	Mar.	Abr.	May.	
AGROPECUARIA	0,9	0,6	0,5	1,4	1,6	1,3	1,6	1,9	12,5	0,2	0,6	2,1	2,7	1,5	AGROPECUARIA
CULTURA Y DEPORTE	0,0	0,0	0,0	0,0	0,0	0,0	0,0	0,0	0,0	0,0	0,0	0,0	0,0	0,0	CULTURA Y DEPORTE
EDUCACIÓN	3,2	2,7	2,9	1,7	3,2	1,6	4,4	7,3	34,7	0,4	2,3	3,3	2,3	1,8	EDUCACIÓN
ENERGÍA	0,5	0,4	2,5	1,6	1,3	0,7	2,1	1,2	11,1	0,6	0,4	0,8	0,0	0,8	ENERGÍA
INDUSTRIA	1,2	0,2	0,0	0,1	0,0	0,0	0,3	0,3	3,2	0,1	0,2	0,1	0,1	1,1	INDUSTRIA
JUSTICIA	0,0	0,1	0,5	0,2	0,5	0,2	0,3	0,7	2,5	0,0	0,0	0,0	0,0	0,0	JUSTICIA
AMBIENTE	0,3	0,1	0,2	0,6	0,1	0,0	0,4	0,3	2,8	0,0	0,0	0,0	0,0	0,3	AMBIENTE
ORDEN PUBLICO Y SEGURIDAD	0,1	0,1	0,4	0,2	0,0	0,0	0,0	2,5	4,7	0,0	0,0	0,0	0,0	0,5	ORDEN PUBLICO Y SEGURIDAD
PESCA	0,0	0,0	0,0	0,0	0,0	0,0	0,0	0,0	0,1	0,0	0,0	0,0	0,0	0,0	PESCA
PLANEAMIENTO, GESTION Y RESERVA	0,0	0,0	0,0	0,1	0,0	0,0	0,2	0,6	1,0	0,0	0,0	0,0	0,0	0,0	PLANEAMIENTO, GESTION Y RESERVA
PROTECCIÓN SOCIAL	0,4	0,2	0,0	0,0	0,0	0,0	0,0	0,0	1,0	0,0	0,0	0,0	0,0	0,0	PROTECCIÓN SOCIAL
SALUD	0,5	0,0	0,0	0,0	0,1	0,0	0,3	1,1	2,0	0,0	0,0	0,1	0,0	0,0	SALUD
SANEAMIENTO	2,6	4,6	1,9	4,3	3,8	5,2	3,0	3,4	34,3	0,0	0,1	0,2	0,5	1,4	SANEAMIENTO
TRANSPORTE	19,3	4,3	5,1	3,9	5,2	14,7	18,8	15,9	113,5	5,5	11,2	5,8	13,4	6,8	TRANSPORTE
COMUNICACIONES	0,6	0,1	0,0	0,1	0,1	0,6	0,1	11,1	12,8	0,1	0,0	0,1	10,9	-0,2	COMUNICACIONES
TURISMO	1,2	0,9	1,5	1,3	0,8	0,5	1,2	0,3	11,9	0,0	0,0	0,1	0,5	0,0	TURISMO
VIVIENDA Y DESARROLLO URBANO	0,0	0,0	0,0	0,0	0,0	0,0	0,0	0,0	0,0	0,0	0,0	0,0	0,0	0,0	VIVIENDA Y DESARROLLO URBANO
TOTAL INVERSIONES	30,9	14,3	15,7	15,5	16,5	24,9	32,8	46,7	248,1	7,0	14,9	12,6	30,6	14,0	TOTAL INVERSIONES

1/ Información actualizada al 30 de junio de 2022.

Fuente: MEF.

Elaboración: BCRP - Sucursal Iquitos.

Anexo N° 13

SAN MARTÍN: INVERSIÓN NO FINANCIERA DEL GOBIERNO REGIONAL ^{1/}
(Millones de soles)

FUNCIONES	2021										2022					FUNCIONES
	May.	Jun.	Jul.	Ago.	Set.	Oct.	Nov.	Dic.	Ene.-Dic.	Ene.	Feb.	Mar.	Abr.	May.		
AGROPECUARIA	1,1	2,1	3,2	2,2	2,0	2,4	2,0	2,6	22,1	0,0	0,9	1,5	5,5	3,2	AGROPECUARIA	
CULTURA Y DEPORTE	1,3	1,2	0,2	0,2	0,1	0,0	0,6	0,4	6,6	0,0	0,0	0,1	0,0	0,4	CULTURA Y DEPORTE	
EDUCACIÓN	2,3	2,3	1,2	1,3	1,9	1,6	2,4	5,6	28,3	1,0	-0,1	4,6	6,9	4,8	EDUCACIÓN	
ENERGÍA	0,2	0,1	0,2	0,1	0,1	0,1	0,1	0,1	2,0	0,0	0,1	0,1	1,0	1,5	ENERGÍA	
INDUSTRIA	0,1	0,1	0,1	0,1	0,3	0,1	0,1	0,1	1,7	0,0	0,0	0,1	0,0	0,1	INDUSTRIA	
MEDIO AMBIENTE	0,8	1,4	0,6	0,4	0,7	0,6	0,7	0,9	7,8	0,0	0,2	0,4	0,5	0,3	MEDIO AMBIENTE	
MINERÍA	0,0	0,0	0,0	0,0	0,0	0,0	0,0	0,0	0,0	0,0	0,0	0,0	0,0	0,0	MINERÍA	
ORDEN PUBLICO Y SEGURIDAD	0,3	0,3	0,5	0,9	0,5	0,1	0,0	0,3	2,9	0,0	0,0	0,1	0,2	0,2	ORDEN PUBLICO Y SEGURIDAD	
PESCA	0,3	0,5	0,8	1,6	0,4	0,9	0,9	0,7	6,7	0,0	0,0	1,0	0,3	0,4	PESCA	
PLANEAMIENTO, GESTION Y RESERVA	2,5	2,0	1,8	1,7	1,7	2,0	2,1	5,8	29,5	1,8	2,2	4,5	2,3	4,0	PLANEAMIENTO, GESTION Y RESERVA	
PROTECCION SOCIAL	0,0	0,0	0,0	0,0	0,0	0,0	0,0	0,0	0,0	0,0	0,0	0,0	0,0	0,0	PROTECCION SOCIAL	
SALUD	1,2	6,2	3,5	4,3	2,1	3,0	2,3	8,8	40,7	0,0	0,0	0,3	1,1	2,6	SALUD	
SANEAMIENTO	0,6	0,9	0,4	0,4	0,3	0,3	0,3	2,5	7,3	2,6	0,0	0,2	0,0	0,0	SANEAMIENTO	
TRABAJO	0,0	0,0	0,0	0,0	0,0	0,0	0,0	0,0	0,1	0,0	0,0	0,0	0,0	0,0	TRABAJO	
TRANSPORTE	5,8	10,2	8,9	6,5	5,5	7,5	5,7	10,3	83,1	5,4	3,7	9,4	6,4	20,3	TRANSPORTE	
COMUNICACIONES	0,0	0,0	0,0	0,0	0,0	0,0	0,0	0,0	0,0	0,0	0,0	0,0	0,0	0,0	COMUNICACIONES	
TURISMO	0,3	0,1	0,0	0,0	0,1	0,1	0,1	0,1	1,0	0,0	0,0	0,3	0,0	0,2	TURISMO	
TOTAL INVERSIONES	16,8	27,4	21,4	19,7	15,4	18,6	17,4	38,3	239,8	10,9	7,0	22,5	24,2	38,1	TOTAL INVERSIONES	

1/ Información actualizada al 30 de junio de 2022.

Fuente: MEF.

Elaboración: BCRP - Sucursal Iquitos.



Anexo Nº 14

SAN MARTÍN: INVERSIÓN NO FINANCIERA DE LOS GOBIERNOS LOCALES ^{1/}
(Millones de soles)

FUNCIONES	2021										2022					FUNCIONES
	May.	Jun.	Jul.	Ago.	Set.	Oct.	Nov.	Dic.	Ene.-Dic.	Ene.	Feb.	Mar.	Abr.	May.		
AGROPECUARIA	0,4	0,4	0,3	0,2	0,4	0,3	0,9	2,5	6,3	0,0	0,2	1,0	0,3	1,6	AGROPECUARIA	
CULTURA Y DEPORTE	1,0	1,2	0,9	1,3	1,2	0,6	0,3	1,4	11,0	0,1	0,4	2,3	0,7	1,2	CULTURA Y DEPORTE	
COMERCIO	0,1	0,1	0,0	0,0	0,1	0,4	0,4	0,7	2,3	0,0	0,0	0,0	0,0	0,0	COMERCIO	
EDUCACIÓN	0,9	1,8	0,6	1,2	1,2	3,0	1,1	4,8	17,9	0,7	1,3	2,5	7,6	2,2	EDUCACIÓN	
ENERGÍA	0,0	0,4	0,2	0,1	0,0	0,0	0,1	0,2	1,2	0,0	0,1	0,4	0,1	0,1	ENERGÍA	
INDUSTRIA	0,0	0,0	0,0	0,0	0,0	0,0	0,0	0,0	0,0	0,0	0,0	0,0	0,0	0,0	INDUSTRIA	
AMBIENTE	0,4	0,2	0,5	0,9	0,4	0,6	0,8	1,9	7,2	0,2	0,3	1,1	1,7	2,1	AMBIENTE	
ORDEN PUBLICO Y SEGURIDAD	1,9	3,2	1,4	3,2	3,7	3,9	3,2	6,5	38,4	0,0	0,2	0,2	0,0	0,3	ORDEN PUBLICO Y SEGURIDAD	
PLANEAMIENTO, GESTION Y RESERVA	1,9	1,6	2,4	2,4	3,1	1,9	1,9	3,7	31,0	0,3	0,5	3,5	0,9	1,8	PLANEAMIENTO, GESTION Y RESERVA	
PROTECCION SOCIAL	0,3	0,3	0,6	0,5	0,6	0,5	0,4	0,7	5,0	0,0	0,4	0,5	0,2	0,7	PROTECCION SOCIAL	
SALUD	0,3	0,2	0,1	0,1	0,3	0,2	0,5	0,7	3,1	0,0	0,3	0,3	0,1	0,1	SALUD	
SANEAMIENTO	9,7	20,7	16,5	12,5	21,6	15,0	13,7	38,2	187,8	0,0	1,0	18,0	8,6	10,1	SANEAMIENTO	
TRABAJO	0,0	0,0	0,0	0,0	0,0	0,0	0,0	0,0	0,1	0,0	0,0	0,0	0,0	0,0	TRABAJO	
TRANSPORTE	5,3	8,6	6,3	10,9	7,1	6,1	9,0	14,3	95,8	1,7	2,6	8,4	1,7	5,4	TRANSPORTE	
COMUNICACIONES	0,0	0,0	0,0	0,0	0,2	0,0	0,0	0,0	0,2	0,0	0,0	0,0	0,0	0,0	COMUNICACIONES	
TURISMO	0,0	0,2	0,0	0,1	0,2	0,1	1,3	0,3	2,3	0,0	0,6	0,9	0,2	0,6	TURISMO	
VIVIENDA Y DESARROLLO URBANO	10,2	8,3	7,9	7,2	6,2	7,6	9,0	13,7	99,2	1,2	2,4	9,5	3,3	4,1	VIVIENDA Y DESARROLLO URBANO	
TOTAL INVERSIONES	32,3	47,1	37,8	40,6	46,3	40,1	42,7	89,6	508,9	4,3	10,4	48,7	25,4	30,3	TOTAL INVERSIONES	

1/ Información actualizada al 30 de junio de 2022.

Fuente: MEF.

Elaboración: BCRP - Sucursal Iquitos.



Anexo N° 15

SAN MARTÍN: DEPÓSITOS ^{1/}
(Saldos en millones de soles)

	2021								2022					
	May.	Jun.	Jul.	Ago.	Set	Oct	Nov	Dic	Ene.	Feb.	Mar.	Abr.	May.	
A. BANCA MÚLTIPLE	1 034	1 059	1 134	1 206	1 234	1 198	1 218	1 232	1 189	1 146	1 119	1 095	1 099	A. BANCA MÚLTIPLE
B. EMPRESAS FINANCIERAS	15	14	15	15	15	15	16	15	15	15	14	14	15	B. EMPRESAS FINANCIERAS
C. CAJAS MUNICIPALES	335	318	323	330	334	339	334	322	318	314	302	297	303	C. CAJAS MUNICIPALES
D. CAJAS RURALES	0	0	0	0	0	0	0	0	0	0	0	0	0	D. CAJAS RURALES
E. BANCO DE LA NACIÓN	384	397	403	399	412	410	409	431	421	403	390	403	370	E. BANCO DE LA NACIÓN
DEPÓSITOS TOTALES	1 768	1 789	1 875	1 950	1 996	1 962	1 977	2 000	1 944	1 879	1 825	1 809	1 787	DEPÓSITOS TOTALES

1/ cifras preliminares.

Fuente: SBS y AFP.

Elaboración: BCRP - Sucursal Iquitos.

Anexo N° 16

SAN MARTÍN: CRÉDITO ^{1/}
(Saldos en millones de soles)

	2021								2022					
	May.	Jun.	Jul.	Ago.	Set	Oct	Nov	Dic	Ene.	Feb.	Mar.	Abr.	May.	
A. BANCA MÚLTIPLE	2 023	2 016	2 021	2 024	2 031	2 046	2 053	2 060	2 061	2 076	2 091	2 103	2 115	A. BANCA MÚLTIPLE
B. EMPRESAS FINANCIERAS	210	208	207	208	211	205	211	215	216	220	226	228	232	B. EMPRESAS FINANCIERAS
C. CAJAS MUNICIPALES	657	657	662	669	678	688	701	714	722	740	759	767	772	C. CAJAS MUNICIPALES
D. CAJAS RURALES	11	11	11	11	10	10	11	11	12	12	12	12	12	D. CAJAS RURALES
E. EDPYMES	11	11	12	12	13	14	15	15	16	16	16	17	18	E. EDPYMES
F. BANCO DE LA NACIÓN ^{2/}	197	197	196	197	199	202	205	209	211	216	222	226	232	F. BANCO DE LA NACIÓN ^{2/}
G. AGROBANCO ^{3/}	43	43	44	44	42	43	43	40	39	37	37	38	38	G. AGROBANCO ^{3/}
TOTAL	3 152	3 144	3 152	3 167	3 185	3 208	3 239	3 264	3 276	3 318	3 364	3 391	3 420	TOTAL
Moneda Nacional	3 118	3 112	3 117	3 132	3 151	3 176	3 204	3 230	3 246	3 291	3 338	3 364	3 390	Moneda Nacional
Moneda Extranjera	33	33	35	35	34	31	34	33	30	27	26	28	30	Moneda Extranjera

1/ cifras preliminares.

2/ Solo considera los créditos de consumo e hipotecario.

3/ No considera los créditos a las demás empresas del Sistema Financiero.

Fuente: SBS y AFP.

Elaboración: BCRP - Sucursal Iquitos.

Anexo Nº 17

SAN MARTÍN: TASA DE MOROSIDAD ^{1/}
(En porcentaje)

ENTIDADES FINANCIERAS	2021								2022					ENTIDADES FINANCIERAS
	May.	Jun.	Jul.	Ago.	Set	Oct	Nov	Dic	Ene.	Feb.	Mar.	Abr.	May.	
Banca Múltiple	8,7	8,8	9,0	8,9	8,9	9,1	8,7	8,8	8,9	9,0	8,8	8,9	n.d.	Banca Múltiple
Empresas Financieras	8,2	7,7	6,7	6,4	5,4	4,4	4,1	3,9	3,6	3,9	4,0	3,9	n.d.	Empresas Financieras
Cajas Municipales	7,3	6,7	6,5	6,3	5,7	5,6	5,6	5,5	5,6	5,6	5,5	5,5	n.d.	Cajas Municipales
Cajas Rurales de Ahorro y Crédito	30,4	29,0	29,0	28,6	15,6	15,2	14,2	13,0	13,0	13,8	13,8	15,6	n.d.	Cajas Rurales de Ahorro y Crédito
EDPYMEs	9,4	8,3	7,8	4,8	4,3	4,0	4,2	4,3	4,3	4,2	3,8	4,3	n.d.	EDPYMEs
Banco de la Nación ^{2/}	2,7	2,7	2,6	2,8	2,8	2,8	2,8	2,8	2,7	2,6	2,6	2,4	n.d.	Banco de la Nación ^{2/}
Agrobanco ^{3/}	83,8	83,1	82,4	80,9	78,5	77,7	77,1	74,4	74,0	71,8	70,9	69,9	n.d.	Agrobanco ^{3/}
TOTAL	9,1	9,0	9,0	8,8	8,6	8,6	8,3	8,2	8,2	8,2	8,0	8,0	n.d.	TOTAL

1/ Cifras preliminares, calculadas en base a: (créditos vencidos + créditos en cobranza judicial) / colocaciones brutas.

2/ Solo considera los créditos de consumo e hipotecario.

3/ No considera los créditos a las demás empresas del Sistema Financiero.

Fuente: SBS y AFP.

Elaboración: BCRP - Sucursal Iquitos.