

BANCO CENTRAL DE RESERVA DEL PERÚ
SUCURSAL IQUITOS



SAN MARTÍN: Síntesis de Actividad Económica
ENERO 2022¹

Departamento de Estudios Económicos

¹ En el presente informe participaron Mario López y Fritz Alva.

ÍNDICE

	<i>Página</i>
RESUMEN EJECUTIVO.....	3
I. ACTIVIDAD PRODUCTIVA.....	5
1. Actividad primaria.....	5
1.1 Sector agropecuario.....	5
1.2 Sector pesca.....	6
2. Otros indicadores sectoriales.....	7
2.1 Sector manufactura.....	7
2.2 Despachos de cemento.....	8
2.3 Arribos de turistas a establecimientos de hospedaje.....	8
II. ASPECTOS LABORALES.....	9
1. Empleo.....	9
III. SECTOR EXTERNO.....	10
1. Exportaciones.....	10
IV. CRÉDITO Y DEPÓSITOS.....	10
1. Crédito.....	10
2. Depósitos.....	12
V. EJECUCIÓN DEL PRESUPUESTO DE GASTOS DEL GOBIERNO GENERAL.....	14
1. Gasto corriente no financiero.....	14
2. Inversión pública.....	14
VI. ANEXOS.....	16

RESUMEN EJECUTIVO

Principales hechos de importancia

- El sector **agropecuario** creció en 22,3 por ciento interanual en enero, por el desempeño positivo de los subsectores agrícola (25,6 por ciento) y pecuario (5,1 por ciento); mientras que, el sector **pesca** se expandió en 16,3 por ciento interanual en enero, impulsado por la mayor crianza en piscigranjas de gamitana, paco y tilapia.
- En **otros indicadores de actividad económica** se observaron variaciones positivas en créditos de consumo (6,0 por ciento), crédito total (5,0 por ciento), créditos hipotecarios (3,7 por ciento) y manufactura (2,5 por ciento); pero cayeron la inversión pública (-32,9 por ciento) y despachos de cemento (-21,9 por ciento).

Actividad primaria

- El sector **agropecuario** creció en 22,3 por ciento interanual en enero, por el desempeño positivo de los subsectores agrícola (25,6 por ciento) y pecuario (5,1 por ciento).
- La **producción interna de pescado** se expandió en 16,3 por ciento interanual en enero, impulsado por la mayor crianza en piscigranjas de gamitana, paco y tilapia.

Otros indicadores de actividad económica

- La **manufactura** creció en 2,5 por ciento interanual en enero, debido al desempeño positivo de la industria no primaria.
- Los **despachos de cemento**, enero de 2022, registraron una caída de 21,9 por ciento comparado con similar mes del año anterior.
- El número de **arribos de turistas a establecimientos de hospedaje**, en diciembre 2021, fue 5,6 por ciento más que el número registrado en diciembre de 2020, debido al levantamiento de restricciones de movilidad y transporte de pasajeros por el COVID-19. Así, el turismo interno creció en 4,1 por ciento; mientras que, el receptivo lo hizo en 3 veces.
- El **empleo** en empresas privadas formales de 10 y más trabajadores en Tarapoto se expandió en 1,7 por ciento interanual en diciembre de 2019, impulsado por los mayores requerimientos de personal en la actividad económica comercio; con ello, en el periodo enero-diciembre de 2019, el empleo en Tarapoto acumuló un crecimiento de 3,8 por ciento interanual, sostenido por el dinamismo de las actividades económicas comercio y servicios.
- El **crédito total** se expandió en 5,0 por ciento interanual en enero, a S/ 3 276 millones; por tipo se observó las siguientes variaciones: los créditos a **empresas** avanzaron en 4,6 por ciento; los créditos de **consumo** crecieron en 6,0 por ciento y; los créditos **hipotecarios** lo hicieron en 3,7 por ciento.
- La **inversión pública** disminuyó en 32,9 por ciento en enero, debido al menor dinamismo en dos niveles de gobierno; en los Gobiernos Locales disminuyó en 62,4 por ciento y en el Gobierno Regional disminuyó en 30,3 por ciento; sin embargo, en el Gobierno Nacional creció en 16,0 por ciento.

- Entre los proyectos con mayor monto devengado: el **Gobierno Nacional** invirtió S/ 5,5 millones en la construcción y mejoramiento de la carretera Chimbote-Tocache, entre otros de menor envergadura. **El Gobierno Regional** colocó S/ 3,5 millones en el mejoramiento de los servicios de maquinaria pesada para la prevención de desastres naturales en la región San Martín; S/ 2,6 millones en el mejoramiento del sistema de agua potable del centro poblado San Juan de Porongo, en el distrito de Uchiza, entre otros. **Los Gobiernos Locales** no tuvieron proyectos con monto devengados importantes en enero de 2022.

Cuadro N° 1
SAN MARTÍN: OTROS INDICADORES DE ACTIVIDAD ECONÓMICA
 (Variación % respecto a similar mes del año anterior)

	Ago.21	Set.21	Oct.21	Nov.21	Dic.21	Ene.22
Producción industrial 1/	↓ -2,1	↑ 5,6	↓ -4,1	↓ -2,0	↑ 6,2	↑ 2,5
Despachos de cemento 1/	↑ 12,0	↓ -6,3	↓ -6,2	↓ -25,3	↓ -18,2	↓ -21,9
Arribos a los establecimientos hospedaje	↑ 720,7	↑ 129,7	↑ 66,7	↑ 57,0	↑ 5,6	n.d.
Crédito total	↑ 4,5	↑ 3,6	↑ 3,7	↑ 4,2	↑ 4,8	↑ 5,0
Crédito de consumo	↑ 0,7	↑ 2,3	↑ 2,7	↑ 4,3	↑ 5,5	↑ 6,0
Crédito hipotecario	↑ 2,7	↑ 3,2	↑ 3,1	↑ 2,6	↑ 4,0	↑ 3,7
Inversión pública 1/	↑ 22,9	↓ -18,1	↓ -21,5	↓ -33,5	↓ -30,4	↓ -32,9

1/ En términos reales.

Fuentes: SBS y AFP, MEF, MINCETUR y DIREPRO.

Elaboración: BCRP, Sucursal Iquitos. Departamento de Estudios Económicos.

I. ACTIVIDAD PRODUCTIVA

1. Actividad primaria

1.1 Sector agropecuario

- El sector agropecuario creció en 22,3 por ciento interanual en enero, por el desempeño positivo de los subsectores agrícola (25,6 por ciento) y pecuario (5,1 por ciento).

Cuadro N° 2
SAN MARTÍN: PRODUCCIÓN DE PRINCIPALES PRODUCTOS AGROPECUARIOS^{1/}
(Toneladas)

Sub-sectores	Estructura Porcentual 2019 ^{2/}	Enero 2022			
		2021	2022	Var. %	Contribución ^{3/}
AGRÍCOLA	85,2			25,6	21,5
Orientado a la industria	41,1			51,7	17,3
Caña de azúcar	0,5	12 124	7 427	-38,7	-0,2
Palma aceitera	6,1	38 165	48 260	26,5	2,0
Maíz amarillo duro	3,3	20 123	45 611	126,7	10,9
Cacao	12,5	4 384	4 780	9,0	1,3
Café	18,7	641	1 672	161,0	3,2
Orientado al mercado interno	44,0			8,3	4,2
Arroz cáscara	28,5	54 058	60 032	11,1	3,2
Yuca	1,3	7 369	9 109	23,6	0,4
Plátano	6,1	34 167	37 332	9,3	0,7
Naranja	0,9	4 455	4 522	1,5	0,0
Piña	0,1	1 101	1 199	8,9	0,0
Papaya	0,3	2 336	2 450	4,9	0,0
Otros	6,7	326 164	340 463	-1,6	-0,2
PECUARIO	14,8			5,1	0,8
Carne de aves ^{4/}	8,5	3 558	3 794	6,6	0,6
Carne de porcino ^{4/}	0,7	334	361	7,9	0,1
Carne de vacuno ^{4/}	2,4	962	981	2,0	0,1
Huevo	2,0	1 150	1 209	5,1	0,1
Leche	1,3	2 759	2 777	0,7	0,0
Otros ^{4/}	0,0	10	11	7,4	0,0
SECTOR AGROPECUARIO	100,0			22,3	22,3

1/ Cifras preliminares.

2/ Estimado a precios de 2007.

3/ En base a la estructura porcentual de similar periodo de 2020.

4/ Peso de animal en pie.

Fuente: DRASAM y MIDAGRI.

Elaboración: BCRP, Sucursal Iquitos. Departamento de Estudios Económicos.

- El subsector agrícola creció en 25,6 por ciento interanual en enero, debido a las mayores áreas cosechadas de maíz amarillo duro, arroz cáscara, café y palma aceitera, principalmente; además, la temperatura máxima se observó entre alrededor y por encima de sus normales, con un promedio mensual de 35,0°C, mientras que la mínima se presentó alrededor de sus patrones históricos, con un promedio alrededor de 21,0°C. Las precipitaciones durante el mes de enero fueron deficientes para la estacionalidad de la zona, 3 días de lluvia en el mes, con un acumulado de 11,4 mm, lo que representa un marcado déficit de 76 por ciento
- El subsector pecuario registró un crecimiento de 5,1 por ciento interanual en enero, inducido por la mayor producción de carne de aves, huevos, carne de vacuno y carne de porcino.

- En el periodo agosto-enero de la campaña 2021-2022, las siembras se incrementaron en 13,2 por ciento (11 078 hectáreas más) frente a similar periodo de la campaña anterior, debido a la mayor área agrícola de arroz cáscara, maíz amarillo duro y yuca, principalmente, debido a mejores precios y mayores áreas disponibles.

Cuadro N° 3
SAN MARTÍN: SUPERFICIE SEMBRADA 1/
(Hectáreas)

	Campaña Agrícola ^{2/}		Variación	
	2020/2021	2021/2022	Absoluta	Porcentual
CULTIVOS TRANSITORIOS	79 740	90 925	11 185	14,0
Arroz cáscara	52 592	57 814	5 222	9,9
Maíz amarillo	22 359	27 921	5 562	24,9
Maní	148	139	- 9	- 6,3
Yuca	2 866	3 172	306	10,7
Frijol grano seco	883	983	100	11,3
Frijol chichayo	511	596	86	16,7
Otros	383	302	- 81	- 21,2
CULTIVOS PERMANENTES	4 460	4 354	- 107	- 2,4
Palma aceitera	1 153		-1 153	- 100,0
Plátano	1 479	1 348	- 131	- 8,9
Papaya	172	169	- 3	- 1,7
Café	590	381	- 209	- 35,4
Cacao	741	728	- 13	- 1,8
Otros	325	1 728	1 403	431,5
Total	84 200	95 279	11 078	13,2

1/ Cifras preliminares.

2/ De agosto a enero.

Fuente: DRASAM.

Elaboración: BCRP, Sucursal Iquitos. Departamento de Estudios Económicos

1.2 Sector pesca

- La producción interna de pescado se expandió en 16,3 por ciento interanual en enero, impulsado por la mayor crianza en piscigranjas de gamitana, paco y tilapia.

Cuadro N° 4
SAN MARTÍN: PRODUCCIÓN PESQUERA ^{1/}
(Toneladas)

	Enero		Var. %
	2021	2022	
Producción Interna	229	266	16,3
Fresco	229	266	16,3
Tilapia	122	141	15,8
Gamitana	16	23	44,4
Camaron gigante	2	2	20,0
Paco	73	84	15,7
Paiche	2	0	-
Boquichico	6	5	-11,7
Otras especies	8	9	17,5
SECTOR PESCA ^{1/}			16,3

1/ Estimado a precios de 2007. Cifras preliminares.

Fuente: DIREPRO.

Elaboración: BCRP, Sucursal Iquitos. Departamento de Estudios Económicos.

2. Otros indicadores sectoriales

2.1 Sector manufactura

- La actividad manufacturera creció en 2,5 por ciento interanual en enero, debido al desempeño positivo de la industria no primaria.
- La industria primaria no registró indicador de desempeño en enero, ante la ausencia de producción de biodiesel en la planta de Tocache.

Cuadro N° 5
SAN MARTÍN: ÍNDICE DE VOLUMEN FÍSICO MANUFACTURERO 1/
(Var. % real respecto a similar periodo del año anterior)

Ramaz de actividad	Estructura % 2017 ^{2/}	Enero	
		Var. %	Contribución ^{3/}
MANUFACTURA PRIMARIA	2,7	-	-
Biodiesel	2,7	-	-
MANUFACTURA NO PRIMARIA	97,3	2,5	2,5
Aceite y manteca	56,2	12,2	7,7
Queso y mantequilla	3,1	-	-
Chocolates	1,2	-82,0	-0,2
Bebidas gaseosas	4,6	-	-
Madera aserrada	1,7	322,9	1,6
Jabón	3,7	-46,6	-2,8
Ladrillos, bloques y adoquines	0,5	-100,0	-0,1
Cemento	26,3	-12,8	-3,8
SECTOR MANUFACTURA	100,0	2,5	2,5

1/ Cifras preliminares.

2/ Estimado a precios de 2007.

3/ En base a la estructura porcentual de similar periodo de 2020.

Fuente: DIREPRO y Empresas.

Elaboración: BCRP, Sucursal Iquitos. Departamento de Estudios Económicos.

- La industria no primaria registró un crecimiento de 2,5 por ciento interanual en enero, sustentada por la mayor producción en aceite y manteca de palma, y madera aserrada.

Gráfico N° 1

SAN MARTÍN: IVF MANUFACTURA NO PRIMARIA
(Var. % real respecto a similar periodo del año anterior)

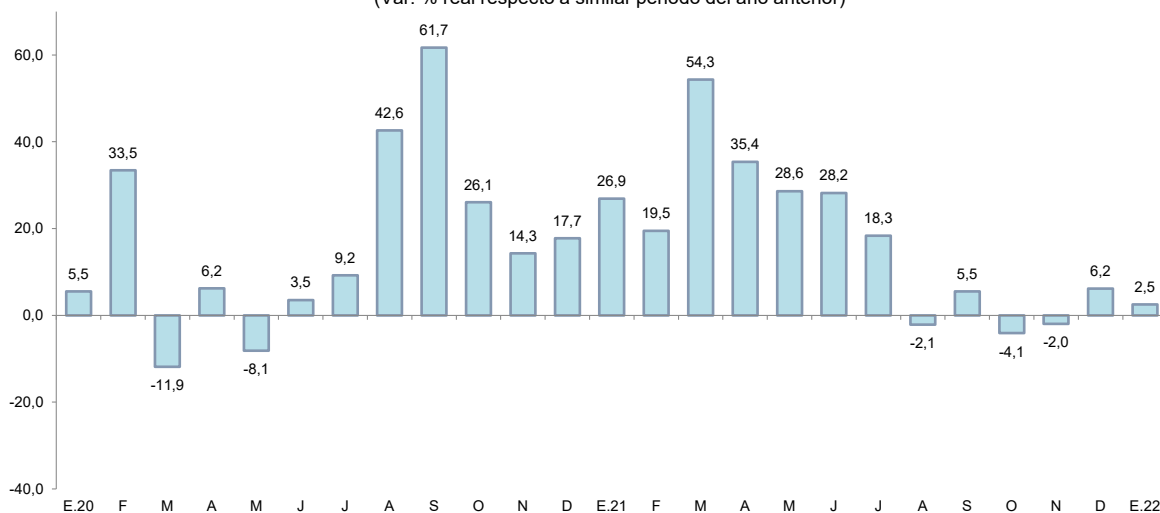

Fuente: DIREPRO y EMPRESAS

Elaboración: BCRP, Sucursal Iquitos. Departamento de Estudios Económicos.



2.2 Despachos de cemento

- Los despachos de cemento, en enero de 2022, registraron una caída de 21,9 por ciento comparado con similar mes del año anterior. Así, los despachos totalizaron 21 739 toneladas, y se explican, en parte, por el menor gasto en obras públicas, el cual registró un indicador negativo (-32,9 por ciento en enero), sustentado por la menor inversión en los gobiernos locales y gobierno regional.

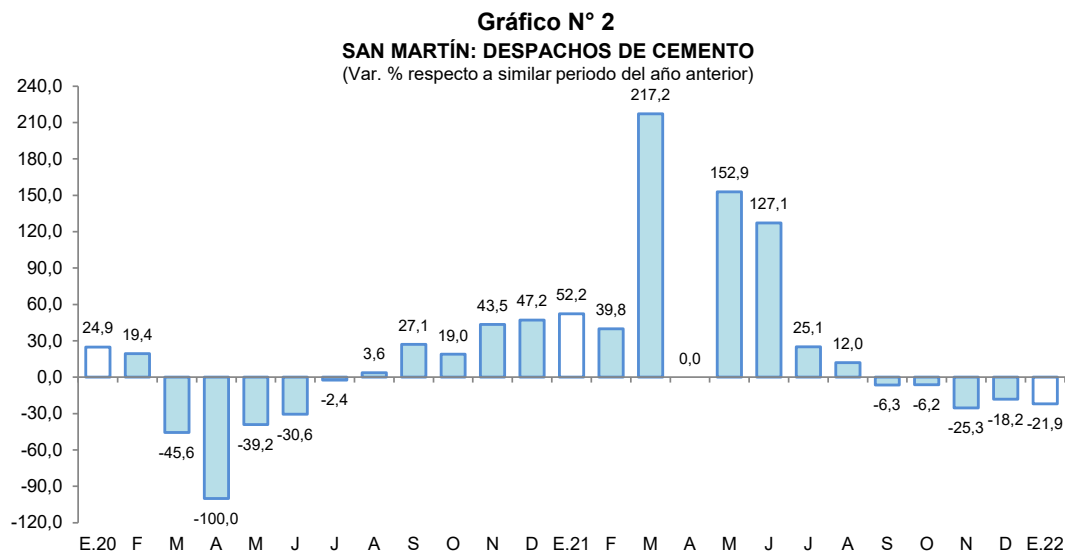

Fuente: Cementos Pacasmayo y Cementos Selva.
Elaboración: BCRP, Sucursal Iquitos. Departamento de Estudios Económicos.

2.3 Arribos de turistas a establecimientos de hospedaje

- Según MINCETUR, el número de arribos de turistas a los establecimientos de hospedaje, en diciembre 2021, fue 5,6 por ciento más que el número registrado en diciembre de 2020, debido al levantamiento de restricciones de movilidad y transporte de pasajeros por el COVID-19. Así, el turismo interno creció en 4,1 por ciento; mientras que, el receptivo lo hizo en 3 veces.

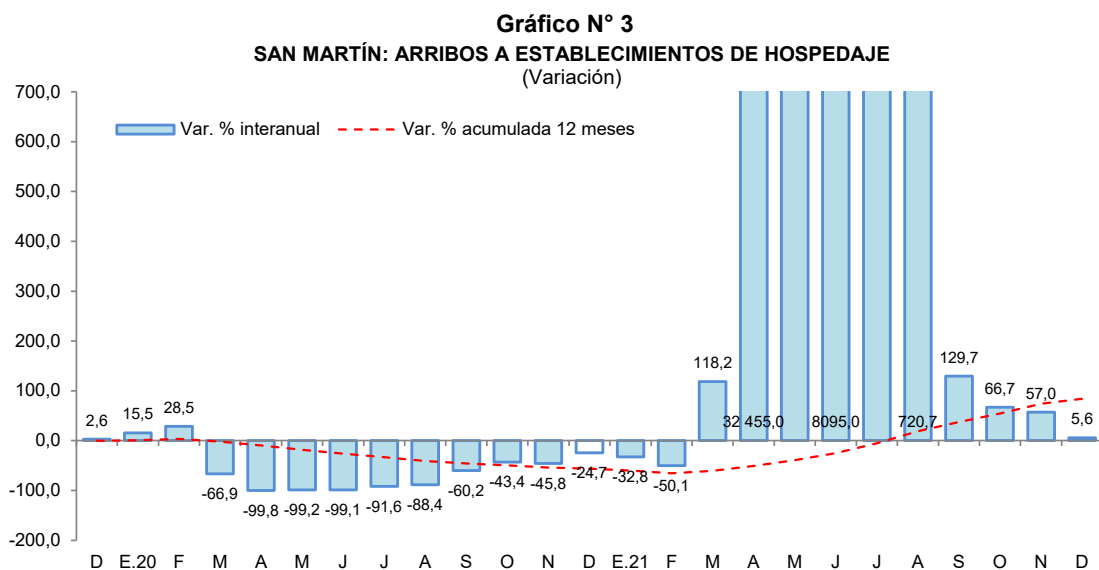

Fuente: MINCETUR.

- En el periodo enero-diciembre de 2021, el número de arribos de turistas registró una recuperación de 83,7 por ciento interanual, debido a la reducción de restricciones de movilidad y transporte de pasajeros por el COVID-19 durante similar periodo del año 2020.

II. ASPECTOS LABORALES

1. Empleo

- El empleo en empresas privadas formales de 10 y más trabajadores en Tarapoto registró un incremento de 1,7 por ciento interanual en diciembre de 2019, explicado por el mayor requerimiento de trabajadores en una de las cinco ramas de actividad económica: comercio (9,9 por ciento).

Cuadro N° 6
CIUDAD DE TARAPOTO: ÍNDICE MENSUAL DE EMPLEO EN EMPRESAS PRIVADAS FORMALES DE 10 A MÁS TRABAJADORES, POR RAMA DE ACTIVIDAD^{1/}

(Octubre 2010=100)

Rama de Actividad	Diciembre			Enero - Diciembre		
	2018	2019	Var. %	2018	2019	Var. %
Primaria ^{2/}	126,2	118,6	-6,0	123,5	119,2	-3,5
Manufactura	90,5	78,9	-12,9	89,6	81,8	-8,6
Comercio	151,1	166,1	9,9	142,8	160,2	12,2
Transporte y Comunicaciones	150,9	143,5	-4,9	151,1	146,3	-3,2
Servicios ^{3/}	137,4	137,4	0,0	134,7	137,2	1,9
Total	136,1	138,4	1,7	132,1	137,1	3,8

Nota: La información corresponde al primer día de cada mes.

1/ Cifras preliminares.

2/ Conformada por las subramas agricultura, pesca e hidrocarburos.

3/ Conformada por las subramas servicios prestados a empresas, restaurantes y hoteles, establecimientos financieros, enseñanza, servicios sociales y comunales; y electricidad, gas y agua.

Fuente: MTPE – Encuesta Nacional de Variación Mensual del Empleo (ENVME).

Elaboración: BCRP, Sucursal Iquitos. Departamento de Estudios Económicos.

- En el periodo enero-diciembre de 2019, el empleo en empresas privadas formales acumuló un crecimiento promedio de 3,8 por ciento interanual, explicado por la mayor solicitud de puestos de trabajo en las ramas de actividad económica de comercio y servicios.

Gráfico N° 4
CIUDAD DE TARAPOTO: EMPLEO FORMAL URBANO EN EMPRESAS DE 10 A MÁS TRABAJADORES (Año base octubre 2010=100)
 (Var. % respecto a similar periodo del año anterior)

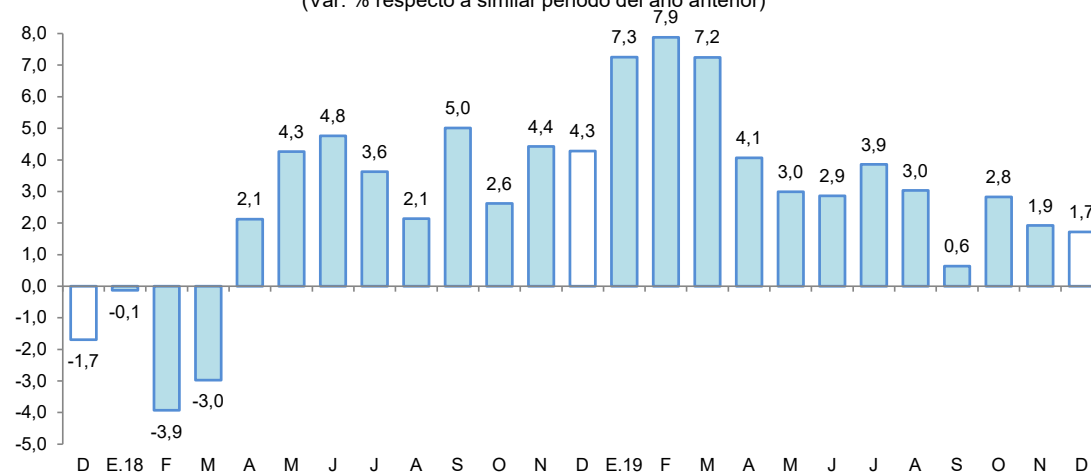

Fuente: MTPE – Encuesta Nacional de Variación Mensual del Empleo (ENVME).



III. SECTOR EXTERNO

1. Exportaciones

- Las exportaciones totalizaron US \$13,6 millones en enero, lo cual representa un incremento de 7,1 por ciento con respecto a similar mes del año anterior, debido a las mayores ventas de productos tradicionales, en particular de productos agrícolas.

Cuadro N° 7
SAN MARTÍN: EXPORTACIONES POR GRUPO DE PRODUCTOS ^{1/}
 (Valor FOB en millones de US\$)

Tipo	Estructura % 2020	Enero		
		2021	2022	Var. %
PRODUCTOS TRADICIONALES	12,1	1,5	5,0	233,3
Pesqueros	0,0	0,0	0,0	-
Agrícolas	12,1	1,5	5,0	233,3
PRODUCTOS NO TRADICIONALES	87,9	11,2	8,6	-23,2
Agropecuarios	85,9	10,9	8,1	-25,7
Pesqueros	0,0	0,0	0,0	-
Maderas y sus manufacturas	0,7	0,1	0,0	-100,0
Resto	1,3	0,2	0,5	150,0
TOTAL EXPORTACIONES	100,0	12,7	13,6	7,1

1/ Cifras preliminares.

Fuente: SUNAT

Elaboración: BCRP, Sucursal Iquitos. Departamento de Estudios Económicos.

- Las exportaciones de productos tradicionales fueron poco más de 3 veces las registradas en similar mes del año anterior, debido a las mayores ventas de café en grano y molido.
- Las exportaciones de productos no tradicionales disminuyeron 23,2 por ciento interanual en enero, inducidas por las menores ventas de productos agropecuarios, entre ellos se encuentran: cacao en grano, tabaco negro y rubio, y manteca vegetal, entre otros.
- En el mes de enero, los principales mercados de destino fueron: Chile (adquirió el 28,9 por ciento) del valor total exportado; Estados Unidos (21,1 por ciento); Alemania (6,8 por ciento); Brasil (6,5 por ciento); Argentina (6,2 por ciento); el primero adquirió: aceite refinado y crudo de palma, estearina y manteca vegetal de palma; el segundo, cacao y café en grano, conserva de palmito y vinagre; el tercero, café verde en grano; el cuarto, aceite crudo y refinado de palma; y el quinto, aceite refinado de palma.

IV. CRÉDITO Y DEPÓSITOS

1. Crédito

- En enero, los créditos en San Martín registraron un saldo de S/ 3 276 millones y un crecimiento de 5,0 por ciento interanual. La banca múltiple representó el 62,9 por ciento de los créditos, registrando un incremento de 3,1 por ciento; las instituciones no bancarias participaron del 29,4 por ciento de las colocaciones y expandieron sus saldos en 8,6 por ciento, destacando el crecimiento de las cajas municipales (12,7 por ciento); mientras que, las empresas financieras (-4,0 por ciento) tuvieron variaciones negativas.

Cuadro N° 8
San Martín: Crédito Nominal - Enero 2022

	Estructura % Ene-22	Saldo en millones de soles		Tasa de crecimiento (%)	
		Dic-21	Ene-22	Mes	12 Meses
Banco de la Nación	6,4	209	211	1,1	9,9
Agrobanco	1,2	40	39	-0,9	-4,6
Banca Múltiple	62,9	2 060	2 061	0,1	3,1
Instituciones No Bancarias	29,4	956	964	0,9	8,6
Financieras	6,6	215	216	0,2	-4,0
Cajas Municipales	22,0	714	722	1,1	12,7
Cajas Rurales	0,4	11	12	5,0	9,8
Edpymes	0,5	15	16	1,4	22,7
Arrendamiento Financiero	0,0	0	0	-	-
TOTAL	100,0	3 264	3 276	0,4	5,0
Empresas	62,5	2 047	2 047	0,0	4,6
Personas	37,5	1 217	1 228	0,9	5,6
Consumo	31,5	1 021	1 032	1,0	6,0
Hipotecario	6,0	195	196	0,2	3,7
MN	99,1	3 230	3 246	0,5	5,1
ME	0,9	33	30	-10,7	-2,5
ME (Mill. US\$)		8	8	-7,4	-7,7

Fuente: SBS y AFP

Elaboración: BCRP - Sucursal Iquitos. Departamento de Estudios Económicos.

- Según tipo de crédito, destaca el crecimiento del segmento empresas (4,6 por ciento), del tipo consumo (6,0 por ciento) e hipotecario (3,7 por ciento).
- La ratio crédito/depositos pasó de 1,68 en enero del año anterior a 1,69 en enero de 2022, es decir, aumentó en 0,01 puntos porcentuales, lo que significa que el crecimiento de los créditos fue mayor que el registrado por los depósitos; además, una ratio mayor que la unidad, indica que San Martín es un demandante neto de crédito.

Gráfico N° 5

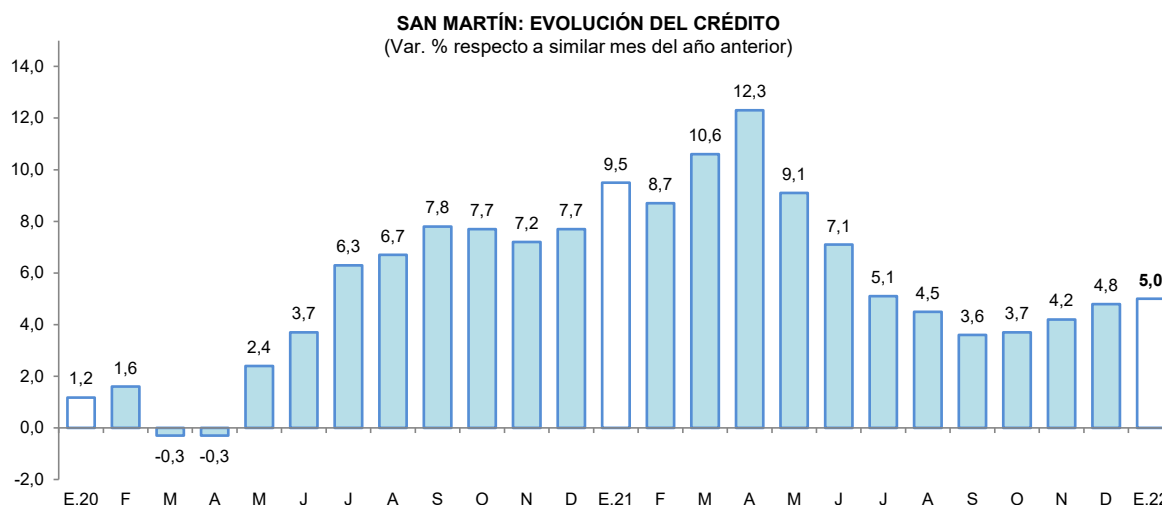

Fuente: SBS y AFP.



- Por tipo de moneda, los créditos estuvieron conformados en 99,1 por ciento por moneda nacional, alcanzando una expansión del 5,1 por ciento respecto al comparativo interanual; asimismo, las colocaciones en moneda extranjera representaron el 0,9 por ciento del total y decrecieron 2,5 por ciento; con ello, la participación de la moneda nacional creció en 0,1 puntos porcentuales con respecto a enero de 2021.

Gráfico N° 6
SAN MARTÍN: EVOLUCIÓN DEL CRÉDITO POR TIPO DE MONEDA
 (Var. % respecto a similar mes del año anterior)

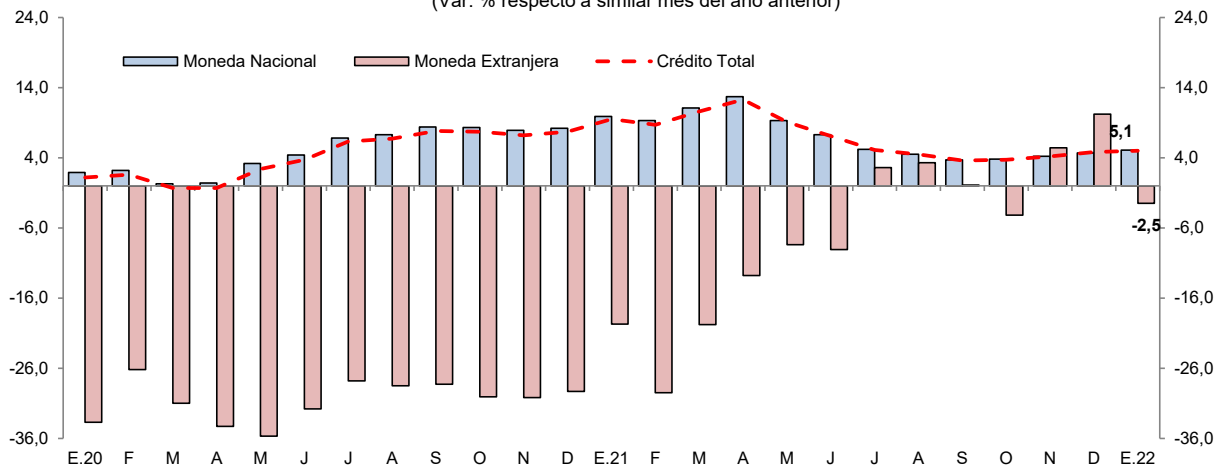

Fuente: SBS y AFP.

- La tasa de morosidad en diciembre de 2021 fue de 8,2 por ciento, menor en 1,3 puntos porcentuales frente a similar mes del año anterior. Por su lado, la tasa de morosidad de las cajas municipales (5,5 por ciento) se redujo en 1,1 puntos porcentuales; asimismo, en la banca múltiple (8,8 por ciento) decreció en 0,5 puntos porcentuales respecto a diciembre del año anterior.

Gráfico N° 7
SAN MARTÍN: TASA DE MOROSIDAD 1/
 (Porcentaje)

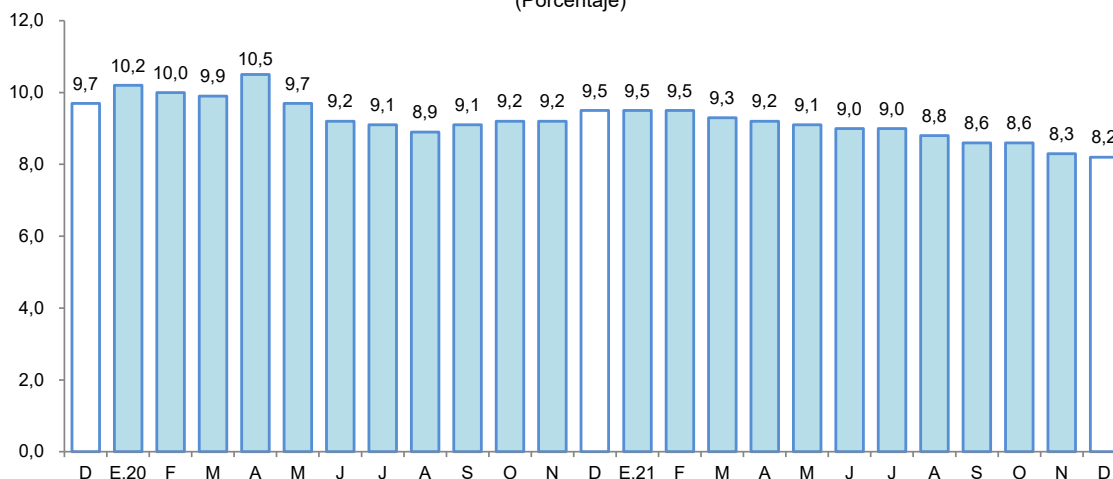

1/ preliminar, calculado en base a: (créditos vencidos + créditos en cobranza judicial) / colocaciones brutas.
 Fuente: SBS y AFP.

2. Depósitos

- Al finalizar el mes de enero, el saldo de depósitos sumó S/ 1 944 millones, lo que significó un aumento de 4,8 por ciento interanual. Por modalidad de captación, los depósitos de ahorro, a la vista y a plazo representaron el 60,1; 29,3 y; 10,6 por ciento del total, respectivamente. Registrando una expansión los depósitos de ahorro (10,5 por ciento); mientras que, los depósitos a la vista (-2,8 por ciento) y los depósitos a plazo (-2,4 por ciento) registraron caídas. La expansión en moneda nacional fue de 2,5 por ciento y en moneda extranjera fue de 31,1 por ciento.

Cuadro N° 9
San Martín: Depósito Nominal - Enero 2022

	Estructura % Ene-22	Saldo en millones de soles		Tasa de crecimiento (%)	
		Dic-21	Ene-22	Mes	12 Meses
Banco de la Nación	21,7	431	421	-2,4	9,3
Banca Múltiple	61,2	1 232	1 189	-3,4	7,6
Instituciones No Bancarias	17,2	337	334	-1,1	-8,4
Financieras	0,8	15	15	-2,2	-0,6
Cajas Municipales	16,4	322	318	-1,1	-8,7
Cajas Rurales	0,0	0	0	28,1	10,1
TOTAL	100,0	2 000	1 944	-2,8	4,8
Vista	29,3	577	569	-1,4	-2,8
Ahorro	60,1	1 213	1 168	-3,7	10,5
A plazo	10,6	210	206	-1,8	-2,4
MN	89,8	1 797	1 745	-2,9	2,5
ME	10,2	203	199	-2,1	31,1
ME (Mill. US\$)		51	52	1,6	24,2

Fuente: SBS y AFP

Elaboración: BCRP - Sucursal Iquitos. Departamento de Estudios Económicos.

- La banca múltiple canalizó el 61,2 por ciento de los depósitos, expandiéndose en 7,6 por ciento; las instituciones no bancarias participaron del 17,2 por ciento del total y sus saldos se redujeron en 8,4 por ciento, explicados por la menor captación de las cajas municipales (-8,7 por ciento). Por su lado, el Banco de la Nación participa con el 21,7 por ciento del total y sus saldos se incrementaron en 9,3 por ciento interanual.

Gráfico N° 8
SAN MARTÍN: EVOLUCIÓN DE LOS DEPÓSITOS
(Var. % respecto a similar mes del año anterior)

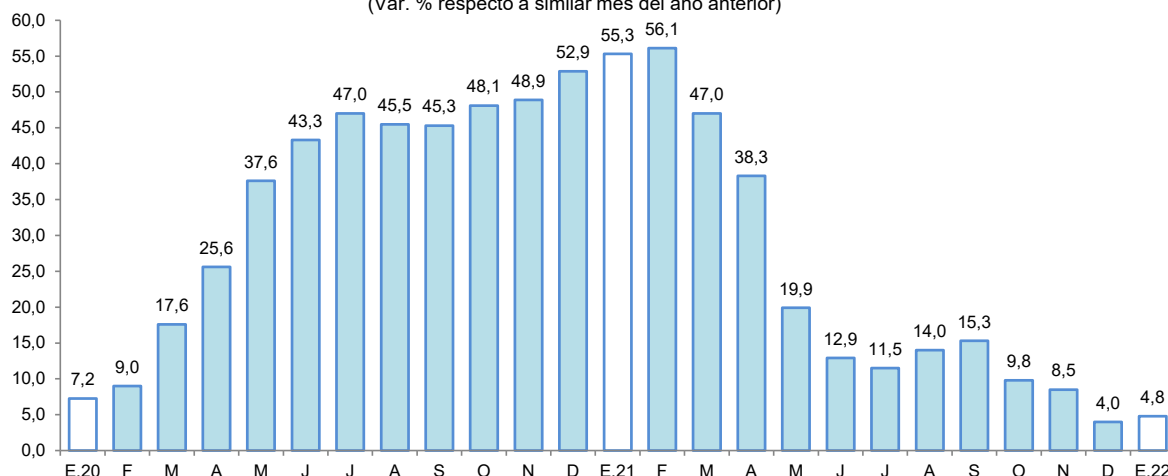

Fuente: SBS

- El coeficiente de dolarización fue de 10,2 por ciento, mayor en 2,0 puntos porcentuales a la tasa registrada en enero del año anterior. Cabe señalar que, la expansión de la liquidez en moneda nacional fue impulsada por los depósitos de ahorro; mientras que, en moneda extranjera fue motivada por los mayores depósitos a la vista y de ahorro.



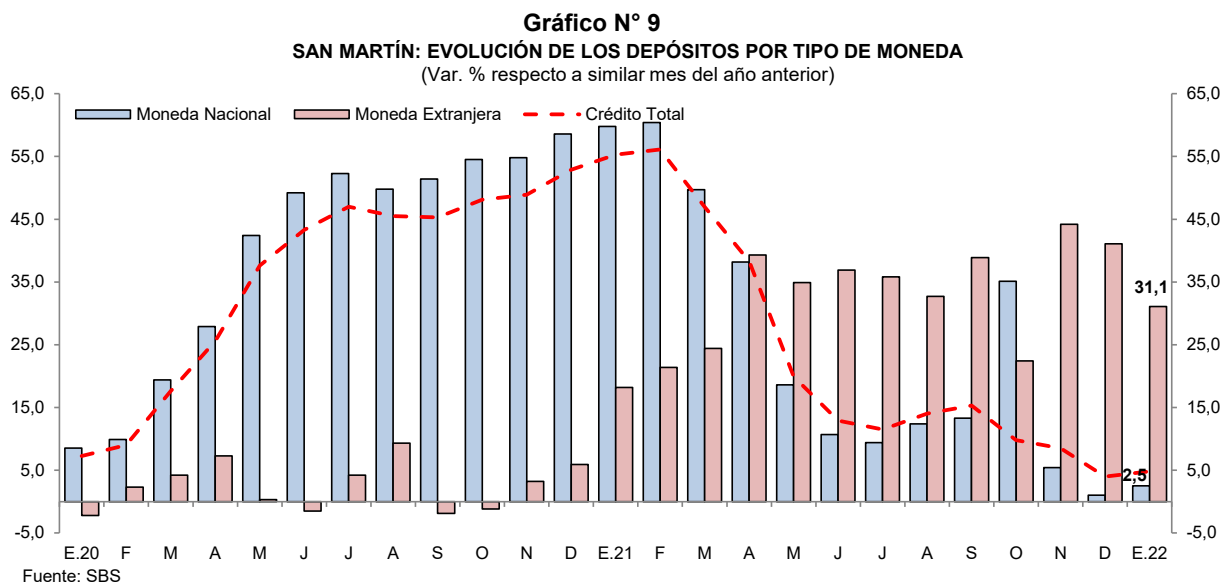

V. EJECUCIÓN DEL PRESUPUESTO DE GASTOS DEL GOBIERNO GENERAL

1. Gasto corriente no financiero

- El gasto corriente no financiero creció en 14,5 por ciento interanual en enero, debido a los mayores gastos de los tres niveles de gobierno, así, los Gobiernos Locales, lo incrementaron en 20,7 por ciento explicado por los mayores gastos en compra de bienes y contratación de servicios profesionales y técnicos; el Gobierno Nacional lo expandió en 19,7 por ciento, debido a mayores transferencias; y el Gobierno Regional lo aumentó en 10,5 por ciento, sustentado por los mayores gastos en adquisición de bienes y contratación de servicios.

Cuadro N° 10
SAN MARTÍN: GASTO CORRIENTE NO FINANCIERO ^{1/}
(Millones de soles)

	Enero		Var. % real
	2021	2022	
Gobierno nacional	46,8	59,2	19,7
Gobierno regional	81,0	94,6	10,5
Gobiernos locales	14,1	18,0	20,7
Total	141,9	171,8	14,5

1/ Información actualizada al 28 de febrero de 2022.

Fuente: MEF.

Elaboración: BCRP, Sucursal Iquitos.

2. Inversión pública

- La inversión pública disminuyó en 32,9 por ciento en enero, debido al menor dinamismo en dos niveles de gobierno; en los Gobiernos Locales disminuyó en 62,4 por ciento debido a la desaceleración en los sectores de planeamiento, gestión y reserva de contingencia, y de seguridad y orden público; en el Gobierno Regional disminuyó en 30,3 por ciento debido a la menor inversión en los sectores de transporte y salud; por otro lado, en el Gobierno Nacional creció en 16,0 por ciento debido a la mayor inversión en los sectores de transporte y educación.

Cuadro N° 11
SAN MARTÍN: INVERSIÓN PÚBLICA ^{1/2/}
(Millones de soles)

	Enero		Var. % real
	2021	2022	
Gobierno nacional	5,7	7,0	16,0
Gobierno regional	14,8	10,9	-30,3
Gobiernos locales	10,7	4,3	-62,4
Total	31,2	22,1	-32,9

1/ Información actualizada al 28 de febrero de 2022.

2/ Comprende la adquisición de activos no financieros.

Fuente: MEF.

Elaboración: BCRP, Sucursal Iquitos.

Gráfico N° 10
SAN MARTÍN: INVERSIÓN PÚBLICA
(Var. % real respecto a similar periodo del año anterior)

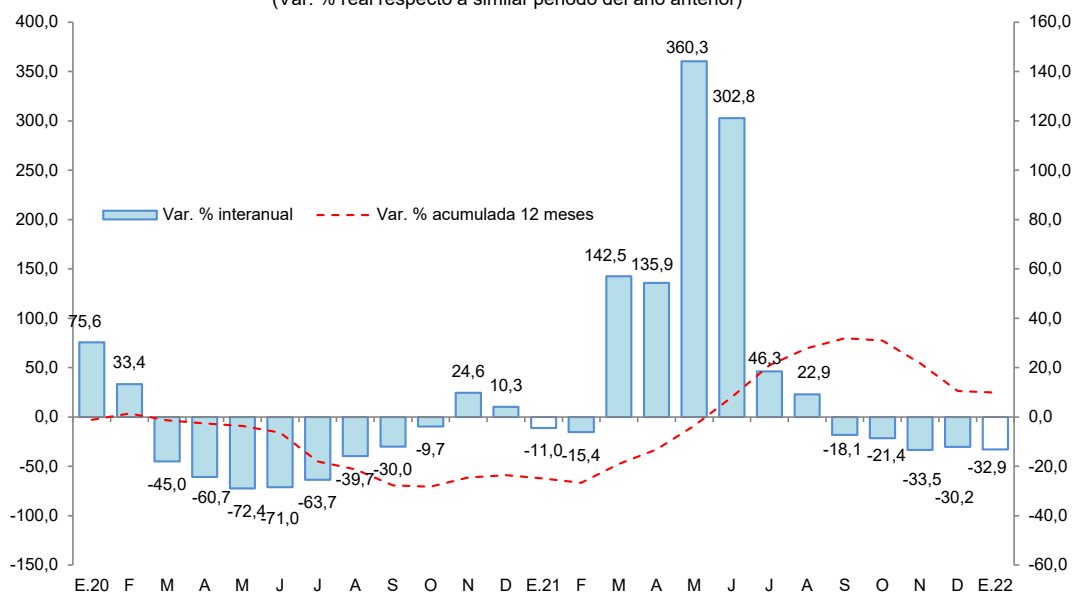

Fuente: MEF.

Elaboración: BCRP, Sucursal Iquitos.

- En el mes de enero, la inversión ejecutada representó el 2,0 por ciento del presupuesto institucional modificado (PIM); el Gobierno Regional avanzó el 2,7 por ciento; el Gobierno Nacional el 1,8 por ciento; y los Gobiernos Locales avanzaron el 1,4 por ciento.
- Los proyectos con mayor monto devengado en enero 2022, por nivel de gobierno, son:
- **El Gobierno Nacional** invirtió S/ 5,5 millones en la construcción y mejoramiento de la carretera Chimbote-Tocache, entre otros de menor envergadura.
- **El Gobierno Regional** colocó S/ 3,5 millones en el mejoramiento de los servicios de maquinaria pesada para la prevención de desastres naturales en la región San Martín; S/ 2,6 millones en el mejoramiento del sistema de agua potable del centro poblado San Juan de Porongo, en el distrito de Uchiza, entre otros.
- **Los Gobiernos Locales** no tuvieron proyectos con monto devengados importantes en enero de 2022.



VI. ANEXOS



BANCO CENTRAL DE RESERVA DEL PERÚ – SUCURSAL QUITOS

Anexo Nº 01

SAN MARTÍN: PRODUCCIÓN AGROPECUARIA ^{1/}
(T.M.)

	2021												2022		
	Ene.	Feb.	Mar.	Abr.	May.	Jun.	Jul.	Ago.	Set.	Oct.	Nov.	Dic.	Ene.-Dic.	Ene.	
TOTAL AGRÍCOLA	505 086	542 444	496 237	499 173	516 178	525 501	517 347	487 277	471 459	488 198	538 069	547 546	6134 516	562 855	TOTAL AGRÍCOLA
Arroz cáscara	54 058	71 164	59 932	80 060	81 473	89 099	74 769	59 972	66 650	70 435	85 933	82 172	875 718	60 032	Arroz cáscara
Plátano	34 167	34 922	33 366	33 439	33 510	34 709	33 550	34 758	36 279	37 642	37 648	39 941	423 931	37 332	Plátano
Yuca	7 369	10 351	8 646	9 082	8 436	7 835	7 644	8 247	7 363	8 613	11 490	10 170	105 246	9 109	Yuca
Naranja	4 455	4 545	5 198	1 825	6 440	7 619	12 274	12 851	5 390	6 763	2 889	6 500	76 746	4 522	Naranja
Papaya	2 336	1 903	2 038	1 721	1 892	2 898	2 320	1 844	1 738	1 789	1 712	2 088	24 279	2 450	Papaya
Piña	1 101	1 055	1 637	1 113	1 304	1 308	1 196	1 347	1 503	1 286	1 497	1 447	15 792	1 199	Piña
Cocotero	642	734	775	678	708	663	698	619	591	722	678	778	8 285	733	Cocotero
Tomate	292	222	196	190	257	223	193	304	297	404	354	375	3 306	119	Tomate
Pijuayo	5 586	8 094	5 123	3 259	52	42	48	47	58	50	60	67	22 485	5 486	Pijuayo
Caña de azúcar	12 124	13 015	13 639	12 300	11 645	9 746	9 670	8 958	10 590	8 665	8 810	8 088	127 250	7 427	Caña de azúcar
Maíz amarillo duro	20 123	34 141	2 587	1 245	6 153	26 708	30 979	4 857	2 300	2 509	10 909	12 596	155 106	45 611	Maíz amarillo duro
Palma aceitera	38 165	31 411	33 699	30 561	32 368	30 814	33 496	32 315	40 409	47 867	48 725	56 267	456 096	48 260	Palma aceitera
Cacao	4 384	4 826	4 509	4 614	5 669	6 300	5 540	5 456	4 858	4 910	5 511	4 651	61 230	4 780	Cacao
Café	641	4 221	8 170	22 528	18 471	12 081	6 507	2 029	2 308	355	265	212	77 786	1 672	Café
Sacha inchi	116	128	134	104	67	86	94	69	84	73	37	124	1 114	125	Sacha inchi
Otros agrícolas															Otros agrícolas
Stevia	0	0	0	0	0	0	0	0	0	0	0	0	0	0	Stevia
Algodón	0	0	0	0	0	0	0	0	0	0	0	0	0	0	Algodón
Tabaco	300	0	300	0	300	0	300	0	300	0	300	0	1 800	300	Tabaco
Aguaje	3 207	3 752	4 945	3 339	1 747	2 860	2 212	1 833	2 638	2 058	1 440	969	30 998	1 487	Aguaje
Caimito	141	442	300	23	5	1	0	0	0	0	0	0	911	55	Caimito
Cocona	129	145	130	117	139	122	153	150	117	177	161	157	1 697	95	Cocona
Pacae	3 551	4 366	2 752	207	33	32	38	77	118	145	387	145	11 851	1 383	Pacae
Toronja	4	5	4	9	5	3	3	8	15	6	3	4	70	3	Toronja
Resto agrícola	312 197	313 003	308 159	292 759	305 505	292 355	295 667	311 537	287 854	293 729	319 261	320 795	3652 822	330 678	Resto agrícola
TOTAL PECUARIO	8 774	9 130	9 505	9 819	9 922	9 536	9 783	9 089	8 887	8 924	8 847	9 897	112 112	9 133	TOTAL PECUARIO
Carne de ave	3 558	3 838	3 861	4 220	4 451	4 076	4 479	3 797	3 716	3 858	3 784	4 511	48 149	3 794	Carne de ave
Carne de porcino	334	330	329	317	356	339	320	310	312	322	322	512	4 103	361	Carne de porcino
Carne de vacuno	962	950	946	919	950	940	897	931	925	929	929	1 027	11 305	981	Carne de vacuno
Carne de ovino	10	10	10	10	10	10	10	12	12	11	11	15	133	11	Carne de ovino
Leche	2 759	2 862	3 114	3 097	3 045	3 161	2 979	2 837	2 657	2 559	2 559	2 555	34 183	2 777	Leche
Huevos	1 150	1 140	1 245	1 257	1 110	1 010	1 099	1 202	1 264	1 244	1 241	1 278	14 240	1 209	Huevos

^{1/} Cifras preliminares.

Fuente: Dirección Regional del MIDAGRI de San Martín.

Elaboración: BCRP - Sucursal Iquitos.



Anexo Nº 02

**SAN MARTÍN: INDICADORES DEL SECTOR PESQUERO
(T.M.)**

	2021												2022		
	Ene.	Feb.	Mar.	Abr.	May.	Jun.	Jul.	Ago.	Set.	Oct.	Nov.	Dic.	Ene.-Dic.	Ene.	
A. INGRESO OTROS DPTOS.	480	558	524	505	474	516	541	548	568	558	538	570	6 378	378	A. INGRESO OTROS DPTOS.
- Fresco	260	329	278	270	255	276	283	299	301	307	298	316	3 472	191	- Fresco
- Salpreso	18	22	23	17	15	15	18	18	17	16	15	17	212	11	- Salpreso
- Seco-salado	202	207	223	218	204	224	240	230	251	234	225	237	2 695	176	- Seco-salado
B. PRODUCCIÓN INTERNA	229	217	241	276	252	269	280	265	257	264	269	279	3 099	266	B. PRODUCCIÓN INTERNA
- Acuicultura	215	207	233	269	245	261	270	253	246	251	255	267	2 970	253	- Acuicultura
- Extracción río Huallaga	14	10	8	7	8	8	11	12	12	13	14	13	129	13	- Extracción río Huallaga
TOTAL DESEMBARQUE (A+B)	709	775	765	781	726	785	821	812	825	821	807	849	9 477	644	TOTAL DESEMBARQUE (A+B)

Fuente: Dirección Regional de la Producción de San Martín.

Elaboración: BCRP - Sucursal Iquitos.

Anexo N° 03

SAN MARTÍN: PRODUCCIÓN DE MADERA ROLLIZA
(m³)

	2021												2022		
	Ene.	Feb.	Mar.	Abr.	May.	Jun.	Jul.	Ago.	Set.	Oct.	Nov.	Dic.	Ene.-Dic.		Ene.
Especies de madera															Especies de madera
Alfaro	5	0	0	0	0	4	0	4	2	22	6	6	49	0 Alfaro	
Ana caspi	13	0	0	0	0	0	0	0	7	0	8	0	28	0 Ana caspi	
Bolaina	0	0	0	0	0	0	0	0	0	0	0	0	0	0 Bolaina	
Caoba	0	0	0	0	0	0	0	0	0	0	0	0	0	0 Caoba	
Capirona	0	0	0	0	0	0	0	0	0	0	0	0	0	0 Capirona	
Catahua	41	0	0	0	0	12	34	105	49	26	0	9	277	0 Catahua	
Cedro	0	0	0	0	0	0	0	161	100	284	142	0	686	0 Cedro	
Cedro (otros)	0	0	0	0	0	0	3	0	36	115	329	0	483	0 Cedro (otros)	
Copaiba	0	0	0	0	0	0	0	0	0	0	0	0	0	0 Copaiba	
Cumala	8	0	0	0	0	5	22	5	8	24	10	2	85	3 Cumala	
Estoraque	0	0	0	0	0	0	0	0	0	0	0	0	0	0 Estoraque	
Huangana shiringa	0	0	0	0	0	0	0	0	0	0	0	0	0	0 Huangana shiringa	
Huayuro	0	0	0	0	0	0	0	2	15	0	0	0	17	4 Huayuro	
Ishpingo	0	0	0	0	0	0	0	0	0	0	0	0	0	0 Ishpingo	
Leche caspi	9	2	7	0	3	2	0	6	1	0	6	0	36	5 Leche caspi	
Manchinga	0	0	0	0	0	0	230	217	139	49	103	2	740	0 Manchinga	
Marupa	0	0	2	0	3	0	0	6	0	2	4	0	17	0 Marupa	
Mashonaste	1	0	0	0	1	2	32	10	11	3	9	0	70	0 Mashonaste	
Moena	64	1	4	0	2	27	46	22	75	105	62	6	416	17 Moena	
Papelillo caspi	0	0	1	0	0	49	1	13	8	7	4	0	82	0 Papelillo caspi	
Pashaco	11	0	2	2	0	12	81	13	12	1	0	0	134	4 Pashaco	
Pumaquiro	0	0	0	0	0	0	0	0	0	0	0	0	0	0 Pumaquiro	
Quina Quina	0	0	0	0	0	0	0	0	0	0	0	13	13	0 Quina Quina	
Quinilla	0	0	0	0	0	0	0	0	0	0	0	0	0	0 Quinilla	
Tornillo	57	64	2	0	0	183	892	1 056	1 300	1 099	574	33	5 260	21 Tornillo	
Otros	114	117	832	303	472	986	937	932	1 122	608	586	87	7 095	89 Otros	
TOTAL	323	183	851	305	480	1 283	2 280	2 552	2 886	2 345	1 842	159	15 489	142	TOTAL

Fuente: Nodo CIEF San Martín - Autoridad Regional Ambiental.

Elaboración: BCRP - Sucursal Iquitos.



Anexo Nº 04

SAN MARTÍN: PRODUCCIÓN DE MADERA ASERRADA

(m³)

	2021												2022	Ene.	
	Ene.	Feb.	Mar.	Abr.	May.	Jun.	Jul.	Ago.	Set.	Oct.	Nov.	Dic.	Ene.-Dic.		
Especies de madera															Especies de madera
Alfaro	0	0	0	0	0	15	0	0	0	0	0	0	15	0	Alfaro
Ana caspi	0	22	12	0	0	0	6	2	11	2	0	0	54	0	Ana caspi
Bolaina	0	0	0	0	9	8	5	0	3	0	1	0	27	0	Bolaina
Caoba	0	0	0	0	0	0	0	0	0	0	0	0	0	0	Caoba
Capirona	0	0	0	0	0	4	4	6	2	2	5	12	35	7	Capirona
Catahua	0	44	0	33	49	5	89	71	48	48	70	16	471	17	Catahua
Cedro	147	10	42	22	0	0	11	10	84	108	72	44	551	44	Cedro
Cedro (otros)	0	0	0	0	0	0	0	0	0	0	0	54	54	0	Cedro (otros)
Copaiba	0	34	108	30	0	18	0	0	6	113	71	24	403	50	Copaiba
Cumala	0	17	24	16	0	18	39	30	27	24	43	24	262	56	Cumala
Estoraque	0	0	0	0	0	0	0	0	0	0	0	0	0	0	Estoraque
Huayruro	33	6	7	1	5	10	9	6	31	8	11	8	135	3	Huayruro
Ishpingo	0	0	0	0	0	0	0	0	0	0	0	0	0	0	Ishpingo
Leche caspi	1	11	3	4	0	1	22	14	0	0	6	0	62	0	Leche caspi
Manchinga	0	0	0	0	0	0	91	75	114	101	2	5	386	14	Manchinga
Marupa	0	6	4	5	50	11	23	31	6	18	89	12	255	34	Marupa
Mashonaste	0	8	6	0	0	0	10	2	0	5	5	9	47	0	Mashonaste
Moena	0	43	48	28	2	7	20	83	14	20	34	79	379	74	Moena
Papelillo caspi	0	33	49	33	29	22	48	18	5	11	3	7	257	88	Papelillo caspi
Pashaco	13	20	4	10	0	18	55	27	18	14	34	3	217	26	Pashaco
Pumaquiro	0	0	0	0	0	0	0	0	0	0	0	0	0	0	Pumaquiro
Quina quina	12	39	5	0	5	18	11	2	25	5	45	45	213	63	Quina quina
Quinilla	30	8	33	8	0	18	15	10	12	21	20	7	181	7	Quinilla
Rifari	0	15	0	0	0	0	23	23	8	1	25	10	105	9	Rifari
Riñón de huangana	0	0	0	0	0	0	0	0	0	0	0	0	0	0	Riñón de huangana
Tornillo	0	186	2	145	16	113	383	764	639	558	627	419	3 852	109	Tornillo
Zapote	11	7	0	9	9	9	4	0	19	2	1	1	72	0	Zapote
Otros	45	234	479	133	285	676	682	593	469	643	590	493	5 323	639	Otros
TOTAL	293	743	824	476	459	971	1 550	1 767	1 539	1 704	1 755	1 272	13 354	1 240	TOTAL

Fuente: Nodo CIEF San Martín - Autoridad Regional Ambiental.

Elaboración: BCRP - Sucursal Iquitos.



Anexo Nº 05

SAN MARTIN: PRODUCCIÓN MANUFACTURERA ^{1/}
(Índice de volumen físico: 2007=100)

C I I U	2021												2022		C I I U	
	Ene.	Feb.	Mar.	Abr.	May.	Jun.	Jul.	Ago.	Set.	Oct.	Nov.	Dic.	Ene.-Dic.	Ene.		
MANUFACTURA PRIMARIA	0,0	0,0	0,0	0,0	0,0	0,0	0,0	0,0	0,0	0,0	0,0	0,0	0,0	0,0	0,0	MANUFACTURA PRIMARIA
2320 - Biodiesel	0,0	0,0	0,0	0,0	0,0	0,0	0,0	0,0	0,0	0,0	0,0	0,0	0,0	0,0	0,0	2320 - Biodiesel
MANUFACTURA NO PRIMARIA	185,4	192,7	187,2	179,6	189,9	208,0	211,8	188,9	205,5	203,4	192,4	185,9	194,2	190,0	MANUFACTURA NO PRIMARIA	
1514 - Aceite y manteca	237,8	260,7	244,4	264,5	263,4	307,2	302,3	262,2	292,7	287,2	285,1	274,5	273,5	266,7	1514 - Aceite y manteca	
1520 - Quesos y mantequillas	0,0	0,0	0,0	0,0	0,0	0,0	0,0	0,0	0,0	0,0	0,0	0,0	0,0	0,0	1520 - Quesos y mantequillas	
1543 - Chocolates	46,6	55,3	55,3	38,7	46,6	0,0	17,5	0,0	75,6	61,1	0,0	0,0	33,1	8,4	1543 - Chocolates	
1554 - Bebidas gaseosas	0,0	0,0	0,0	0,0	0,0	0,0	0,0	0,0	0,0	0,0	0,0	0,0	0,0	0,0	1554 - Bebidas gaseosas	
2010 - Madera aserrada	6,9	17,4	19,3	11,1	10,7	22,0	20,8	41,4	36,0	39,9	41,1	29,8	24,7	29,0	2010 - Madera aserrada	
2411 - Jabón	655,2	500,3	665,2	346,9	332,8	63,0	94,8	303,1	334,1	187,1	216,6	212,2	325,9	349,8	2411 - Jabón	
2695 - Ladrillos, bloques y adoquines	14,9	0,0	0,0	0,0	0,0	0,0	0,0	0,0	0,0	0,0	0,0	0,0	1,2	0,0	2695 - Ladrillos, bloques y adoquines	
2694 - Cemento	265,4	252,4	249,8	197,2	250,8	249,8	267,3	232,8	237,8	250,6	202,4	203,9	238,3	231,5	2694 - Cemento	
TOTAL	171,6	178,4	173,3	166,3	175,8	192,5	196,1	174,8	190,3	188,2	178,1	172,1	179,8	175,9	TOTAL	

1/ cifras preliminares

Fuente: Dirección Regional de la Producción de San Martín - Encuesta a Empresas Industriales.

Elaboración: BCRP - Sucursal Iquitos.



Anexo Nº 06

SAN MARTIN: PRODUCCIÓN MANUFACTURERA ^{1/}
(Variación porcentual)

C I I U	2021/2020												2022/2021	C I I U		
	Ene.	Feb.	Mar.	Abr.	May.	Jun.	Jul.	Ago.	Set.	Oct.	Nov.	Dic.	Ene.-Dic.		Ene.	
MANUFACTURA PRIMARIA	-	-	-	-	-	-	-	-	-	-	-	-	-	-	-	MANUFACTURA PRIMARIA
2320 - Biodiesel	-	-	-	-	-	-	-	-	-	-	-	-	-	-	-	2320 - Biodiesel
MANUFACTURA NO PRIMARIA	26,9	19,5	54,3	35,4	28,6	28,2	18,3	-2,1	5,5	-4,1	-2,0	6,2	15,3	2,5	MANUFACTURA NO PRIMARIA	
1514 - Aceite y manteca	26,9	16,2	35,0	4,7	4,4	21,6	22,7	4,1	18,1	1,8	10,3	24,9	14,9	12,2	1514 - Aceite y manteca	
1520 - Quesos y mantequillas	-	-	-	-	-	-	-	-	-	-	-	-	-	-	1520 - Quesos y mantequillas	
1543 - Chocolates	-82,2	-76,4	-49,8	-	-	-	-	-	-	-	-	-	-34,5	-82,0	1543 - Chocolates	
1554 - Bebidas gaseosas	-	-	-	-	-	-	-	-	-	-	-	-	-	-	1554 - Bebidas gaseosas	
2010 - Madera aserrada	-67,9	-20,1	23,5	-	-41,2	-10,4	36,5	63,8	56,3	29,0	46,2	-21,2	13,2	322,9	2010 - Madera aserrada	
2411 - Jabón	300,2	52,9	112,5	-20,9	-23,3	-89,1	-83,6	-61,4	-60,2	-76,4	-67,6	-36,9	-37,5	-46,6	2411 - Jabón	
2695 - Ladrillos, bloques y adoquines	-33,7	-100,0	-100,0	-100,0	-100,0	-100,0	-100,0	-100,0	-100,0	-100,0	-100,0	-100,0	-94,8	-100,0	2695 - Ladrillos, bloques y adoquines	
2694 - Cemento	22,8	34,1	125,4	-	308,7	117,4	23,6	-5,9	-9,3	-4,4	-20,5	-23,0	30,1	-12,8	2694 - Cemento	
TOTAL	26,9	19,5	54,3	35,4	28,6	28,2	18,3	-2,1	5,6	-4,1	-2,0	6,2	15,3	2,5	TOTAL	

1/ cifras preliminares

Fuente: Dirección Regional de la Producción de San Martín - Encuesta a Empresas Industriales.

Elaboración: BCRP - Sucursal Iquitos.

Anexo Nº 07

**SAN MARTÍN: TRABAJADORES ASALARIADOS PRIVADOS FORMALES
POR SECTORES ECONÓMICOS**
(Variación porcentual con respecto al mismo mes del año anterior)

Año	Mes	Agricultura	Minería	Manufactura	Construcción	Comercio	Servicios	Total
2021	ENE.	5,6	10,5	4,9	-7,6	3,3	-5,4	-0,9
	FEB.	7,9	14,5	-3,1	-15,9	4,5	-4,6	-1,7
	MAR.	9,9	14,1	0,9	-1,5	6,6	-1,9	2,3
	ABR.	15,2	16,2	6,9	118,4	17,6	14,9	19,6
	MAY.	16,4	16,7	13,9	145,1	26,3	28,6	29,3
	JUN.	17,0	9,5	14,0	136,2	25,1	29,0	29,1
	JUL.	13,9	10,7	11,3	54,9	20,7	28,9	24,2
	AGO.	9,2	6,3	8,3	4,9	18,8	29,1	19,2
	SET.	7,2	2,4	4,0	-13,3	17,1	26,0	15,0
	OCT.	n.d.	n.d.	n.d.	n.d.	n.d.	n.d.	n.d.
	NOV.	n.d.	n.d.	n.d.	n.d.	n.d.	n.d.	n.d.
	DIC.	n.d.	n.d.	n.d.	n.d.	n.d.	n.d.	n.d.
	ENE.	n.d.	n.d.	n.d.	n.d.	n.d.	n.d.	n.d.

Fuente: MTPE – Planilla electrónica - PLAME y T-registro.

Elaboración: BCRP - Sucursal Iquitos.

Anexo N° 08

SAN MARTÍN: EXPORTACIONES POR GRUPO DE PRODUCTOS
(Valor FOB - Millones de US\$)

	2021													2022	
	Ene.	Feb.	Mar.	Abr.	May.	Jun.	Jul.	Ago.	Set.	Oct.	Nov.	Dic.	Ene.-Dic.	Ene.	
1. Productos tradicionales	1,5	1,6	1,8	1,2	0,9	2,7	4,3	3,8	4,6	6,6	6,5	1,4	36,8	5,0	1. Productos tradicionales
- Algodón	0,0	0,0	0,0	0,0	0,0	0,0	0,0	0,0	0,0	0,0	0,0	0,0	0,0	0,0	- Algodón
- Café verde en grano seco	1,5	1,6	1,8	1,2	0,9	2,7	4,3	3,8	4,6	6,6	6,5	1,4	36,8	5,0	- Café verde en grano seco
2. Productos no tradicionales	11,2	7,6	5,3	6,1	7,7	6,4	7,4	7,2	11,6	13,6	10,2	13,5	107,7	8,6	2. Productos no tradicionales
- Forestales	0,1	0,1	0,1	0,1	0,2	0,1	0,1	0,1	0,1	0,1	0,1	0,0	1,3	0,0	- Forestales
* Madera aserrada	0,1	0,1	0,1	0,1	0,2	0,1	0,1	0,1	0,1	0,1	0,1	0,0	1,3	0,0	* Madera aserrada
* Tablillas y Frisos	0,0	0,0	0,0	0,0	0,0	0,0	0,0	0,0	0,0	0,0	0,0	0,0	0,0	0,0	* Tablillas y Frisos
* Machihembrado	0,0	0,0	0,0	0,0	0,0	0,0	0,0	0,0	0,0	0,0	0,0	0,0	0,0	0,0	* Machihembrado
* Otros acabados	0,0	0,0	0,0	0,0	0,0	0,0	0,0	0,0	0,0	0,0	0,0	0,0	0,0	0,0	* Otros acabados
- Pesqueros	0,0	0,0	0,0	0,0	0,0	0,0	0,0	0,0	0,0	0,0	0,0	0,0	0,0	0,0	- Pesqueros
* Paiche salado	0,0	0,0	0,0	0,0	0,0	0,0	0,0	0,0	0,0	0,0	0,0	0,0	0,0	0,0	* Paiche salado
- Agroindustriales	10,9	7,5	5,0	5,8	7,5	6,2	7,2	6,9	11,3	13,5	10,1	13,5	105,1	8,1	- Agroindustriales
* Conservas de palmito	0,5	0,7	0,7	1,1	1,0	0,6	0,9	0,9	0,7	0,7	0,5	1,1	9,5	0,5	* Conservas de palmito
* Tabaco negro / rubio	0,2	0,0	0,0	0,1	0,5	0,2	0,0	0,4	0,3	0,2	0,1	0,0	2,1	0,0	* Tabaco negro / rubio
* Manteca y aceite de palma	0,3	0,9	0,5	1,0	0,8	0,6	0,5	1,0	0,5	0,0	0,0	1,1	7,2	0,3	* Manteca y aceite de palma
* Cacao y cáscara de cacao	3,2	3,7	2,0	2,3	2,7	2,1	3,4	2,4	6,5	1,1	0,7	3,9	33,8	1,6	* Cacao y cáscara de cacao
* Aceite de sachá inchi	2,6	2,0	1,7	1,2	2,4	2,6	2,3	1,3	1,4	1,9	2,0	4,8	26,2	3,0	* Aceite de sachá inchi
* Uña de gato	0,0	0,0	0,0	0,0	0,0	0,0	0,0	0,0	0,0	0,0	0,0	0,0	0,0	0,0	* Uña de gato
* Chocolates	0,0	0,0	0,0	0,0	0,0	0,0	0,0	0,0	0,0	0,0	0,0	0,1	0,1	0,0	* Chocolates
* Puros	0,0	0,1	0,0	0,0	0,1	0,0	0,0	0,0	0,1	0,0	0,0	0,1	0,5	0,0	* Puros
* Otros ^{1/}	4,0	0,1	0,0	0,0	0,1	0,2	0,1	0,9	1,8	9,5	6,7	2,4	25,7	2,7	* Otros ^{1/}
- Resto ^{2/}	0,2	0,0	0,1	0,2	0,0	0,1	0,1	0,2	0,3	0,1	0,0	0,0	1,4	0,5	- Resto ^{2/}
TOTAL EXPORTACIONES (1+2)	12,7	9,2	7,0	7,3	8,5	9,1	11,7	11,1	16,2	20,1	16,6	14,9	144,5	13,6	TOTAL EXPORTACIONES (1+2)

1/ Plantas vivas, achiote, maca, semillas de pijuayo, etc.

2/ Manufactura de piedras preciosas, bisutería, material publicitario, objetos de adorno, etc.

Fuente: SUNAT.

Elaboración: BCRP - Sucursal Iquitos.



Anexo Nº 09

SAN MARTÍN: EJECUCIÓN DEL PRESUPUESTO DE GASTOS DEL GOBIERNO NACIONAL ^{1/}
(Millones de soles)

	2021													2022		
	Ene.	Feb.	Mar.	Abr.	May.	Jun.	Jul.	Ago.	Set.	Oct.	Nov.	Dic.	Ene.-Dic.	Ene.		
GASTOS NO FINANCIEROS	52,5	85,8	80,9	109,7	89,1	77,3	97,8	69,2	153,8	114,9	143,5	391,2	1 465,7	66,2	GASTOS NO FINANCIEROS	
a. GASTOS CORRIENTES	46,8	78,7	52,9	99,6	50,9	62,1	78,1	53,7	137,3	90,0	101,9	343,1	1 195,0	59,2	a. GASTOS CORRIENTES	
1. Personal y obligaciones	21,0	19,8	19,9	20,6	21,9	18,8	24,9	19,5	19,5	19,9	21,9	27,8	255,5	21,2	1. Personal y obligaciones	
2. Pensiones y prestaciones sociales	1,6	1,6	1,6	1,7	1,6	1,6	3,2	1,7	1,6	1,9	1,7	3,7	23,8	1,6	2. Pensiones y prestaciones sociales	
3. Bienes y servicios	23,0	8,4	16,6	30,3	21,6	18,4	33,9	13,4	19,7	12,5	33,6	233,3	464,6	24,7	3. Bienes y servicios	
4. Otros gastos corrientes	1,2	24,5	14,3	42,3	5,7	20,7	12,1	17,6	76,0	54,6	34,5	75,7	379,3	11,6	5. Otros gastos corrientes	
5. Donaciones y transferencias	0,0	24,4	0,5	4,7	0,0	2,6	3,9	1,5	20,4	1,0	10,1	2,6	71,8	0,1	5. Donaciones y transferencias	
b. GASTOS DE CAPITAL	5,7	7,1	28,0	10,1	38,2	15,2	19,8	15,5	16,5	24,9	41,6	48,1	270,7	7,0	b. GASTOS DE CAPITAL	
1. Adquisición de activos no financieros	5,7	7,1	28,0	10,1	30,9	14,3	15,7	15,5	16,5	24,9	32,8	46,7	248,1	7,0	1. Adquisición de activos no financieros	
2. Otros gastos de capital	0,0	0,0	0,0	0,0	7,3	1,0	0,0	0,0	0,0	0,0	8,9	0,0	17,1	0,0	2. Donaciones y transferencias	
3. Donaciones y transferencias	0,0	0,0	0,0	0,0	0,0	0,0	4,0	0,0	0,0	0,0	0,0	1,4	5,4	0,0	3. Otros gastos de capital	

1/ Información actualizada al 28 de febrero de 2021.

Fuente: MEF.

Elaboración: BCRP - Sucursal Iquitos.



Anexo N° 10

SAN MARTÍN: EJECUCIÓN DEL PRESUPUESTO DE GASTOS DEL GOBIERNO REGIONAL ^{1/}
(Millones de soles)

	2021												2022		
	Ene.	Feb.	Mar.	Abr.	May.	Jun.	Jul.	Ago.	Set.	Oct.	Nov.	Dic.	Ene.-Dic.		Ene.
GASTOS NO FINANCIEROS	95,8	109,4	121,5	124,9	129,5	138,4	138,7	126,5	131,3	131,0	124,5	279,6	1 651,2	105,5	GASTOS NO FINANCIEROS
a. GASTOS CORRIENTES	81,0	94,4	100,7	110,6	112,7	111,1	117,3	106,8	116,0	112,4	107,1	241,2	1 411,4	94,6	a. GASTOS CORRIENTES
1. Personal y obligaciones	67,7	69,0	67,7	72,3	71,1	70,2	74,1	67,5	71,0	70,0	70,4	100,1	870,9	67,1	1. Personal y obligaciones
2. Pensiones y prestaciones sociales	4,7	3,8	3,8	3,8	3,9	3,7	4,4	3,9	4,1	3,9	3,5	6,2	49,7	4,6	2. Pensiones y prestaciones sociales
3. Bienes y servicios	8,6	21,6	29,2	34,3	37,8	37,1	38,8	35,4	34,9	38,6	32,8	82,8	431,8	22,9	3. Bienes y servicios
4. Donaciones y transferencias	0,0	0,0	0,0	0,2	0,0	0,0	0,0	0,0	0,0	0,0	0,0	0,0	0,2	0,0	4. Donaciones y transferencias
5. Otros gastos corrientes	0,0	0,0	0,0	0,0	0,0	0,0	0,0	0,0	6,0	0,0	0,5	52,1	58,7	0,0	5. Otros gastos corrientes
b. GASTOS DE CAPITAL	14,8	15,0	20,8	14,3	16,8	27,4	21,4	19,7	15,4	18,6	17,4	38,3	239,8	10,9	b. GASTOS DE CAPITAL
1. Adquisición de activos no financieros	14,8	15,0	20,8	14,3	16,8	27,4	21,4	19,7	15,4	18,6	17,4	38,3	239,8	10,9	1. Adquisición de activos no financieros
2. Donaciones y transferencias	0,0	0,0	0,0	0,0	0,0	0,0	0,0	0,0	0,0	0,0	0,0	0,0	0,0	0,0	2. Donaciones y transferencias
3. Otros gastos de capital	0,0	0,0	0,0	0,0	0,0	0,0	0,0	0,0	0,0	0,0	0,0	0,0	0,0	0,0	3. Otros gastos de capital

1/ Información actualizada al 28 de febrero de 2021.

Fuente: MEF.

Elaboración: BCRP - Sucursal Iquitos.

Anexo N° 11

SAN MARTÍN: EJECUCIÓN DEL PRESUPUESTO DE GASTOS DE LOS GOBIERNOS LOCALES 1/
(Millones de soles)

	2021												2022		
	Ene.	Feb.	Mar.	Abr.	May.	Jun.	Jul.	Ago.	Set.	Oct.	Nov.	Dic.	Ene.-Dic.	Ene.	
GASTOS NO FINANCIEROS	24,8	52,8	97,9	58,9	65,0	82,0	74,4	73,9	76,5	72,1	77,4	152,0	907,7	22,3	GASTOS NO FINANCIEROS
a. GASTOS CORRIENTES	14,1	23,2	40,9	23,6	32,7	35,0	36,6	32,8	30,2	32,1	34,7	62,4	398,2	18,0	a. GASTOS CORRIENTES
1. Personal y obligaciones	5,0	3,8	4,6	4,0	4,4	4,1	5,6	4,1	3,9	4,5	4,3	6,2	54,5	5,2	1. Personal y obligaciones
2. Pensiones y prestaciones sociales	0,1	1,1	1,5	1,0	1,6	1,9	1,4	1,5	1,0	1,2	1,2	1,6	15,1	0,3	2. Pensiones y prestaciones sociales
3. Bienes y servicios	8,7	17,7	33,9	17,9	26,0	28,2	29,0	26,6	24,5	25,7	28,4	53,3	320,0	11,9	3. Bienes y servicios
4. Donaciones y transferencias	0,1	0,4	0,6	0,3	0,4	0,4	0,4	0,4	0,4	0,4	0,5	0,8	5,0	0,3	4. Donaciones y transferencias
5. Otros gastos corrientes	0,2	0,2	0,3	0,3	0,3	0,4	0,2	0,3	0,3	0,3	0,3	0,6	3,7	0,2	5. Otros gastos corrientes
b. GASTOS DE CAPITAL	10,7	29,6	57,0	35,3	32,3	47,1	37,8	41,1	46,3	40,1	42,7	89,6	509,5	4,3	b. GASTOS DE CAPITAL
1. Adquisición de activos no financieros	10,7	29,6	56,9	35,3	32,3	47,1	37,8	40,6	46,3	40,1	42,7	89,6	508,9	4,3	1. Adquisición de activos no financieros
2. Donaciones y transferencias	0,0	0,0	0,0	0,0	0,0	0,0	0,0	0,5	0,0	0,0	0,0	0,0	0,5	0,0	2. Donaciones y transferencias
3. Otros gastos de capital	0,0	0,0	0,0	0,0	0,0	0,0	0,0	0,0	0,0	0,0	0,0	0,0	0,0	0,0	3. Otros gastos de capital

1/ Información actualizada al 28 de febrero de 2021.

Fuente: MEF.

Elaboración: BCRP - Sucursal Iquitos.

Anexo N° 12

SAN MARTÍN: INVERSIÓN NO FINANCIERA DEL GOBIERNO NACIONAL ^{1/}
(Millones de soles)

FUNCIONES	2021													2022	FUNCIONES
	Ene.	Feb.	Mar.	Abr.	May.	Jun.	Jul.	Ago.	Set.	Oct.	Nov.	Dic.	Ene.-Dic.	Ene.	
AGROPECUARIA	0,2	0,3	1,3	1,0	0,9	0,6	0,5	1,4	1,6	1,3	1,6	1,9	12,5	0,2	AGROPECUARIA
CULTURA Y DEPORTE	0,0	0,0	0,0	0,0	0,0	0,0	0,0	0,0	0,0	0,0	0,0	0,0	0,0	0,0	CULTURA Y DEPORTE
EDUCACIÓN	0,0	1,6	4,0	2,0	3,2	2,7	2,9	1,7	3,2	1,6	4,4	7,3	34,7	0,4	EDUCACIÓN
ENERGÍA	0,0	0,4	0,2	0,2	0,5	0,4	2,5	1,6	1,3	0,7	2,1	1,2	11,1	0,6	ENERGÍA
INDUSTRIA	0,0	0,3	0,2	0,6	1,2	0,2	0,0	0,1	0,0	0,0	0,3	0,3	3,2	0,1	INDUSTRIA
JUSTICIA	0,0	0,0	0,0	0,0	0,0	0,1	0,5	0,2	0,5	0,2	0,3	0,7	2,5	0,0	JUSTICIA
AMBIENTE	0,3	0,0	0,3	0,1	0,3	0,1	0,2	0,6	0,1	0,0	0,4	0,3	2,8	0,0	AMBIENTE
ORDEN PUBLICO Y SEGURIDAD	1,3	0,1	0,0	0,1	0,1	0,1	0,4	0,2	0,0	0,0	0,0	2,5	4,7	0,0	ORDEN PUBLICO Y SEGURIDAD
PESCA	0,0	0,0	0,0	0,0	0,0	0,0	0,0	0,0	0,0	0,0	0,0	0,0	0,1	0,0	PESCA
PLANEAMIENTO, GESTION Y RESERVA	0,0	0,0	0,0	0,0	0,0	0,0	0,0	0,1	0,0	0,0	0,2	0,6	1,0	0,0	PLANEAMIENTO, GESTION Y RESERVA
PROTECCIÓN SOCIAL	0,0	0,0	0,2	0,2	0,4	0,2	0,0	0,0	0,0	0,0	0,0	0,0	1,0	0,0	PROTECCIÓN SOCIAL
SALUD	0,0	0,0	0,0	0,0	0,5	0,0	0,0	0,0	0,1	0,0	0,3	1,1	2,0	0,0	SALUD
SANEAMIENTO	0,4	1,4	1,2	2,6	2,6	4,6	1,9	4,3	3,8	5,2	3,0	3,4	34,3	0,0	SANEAMIENTO
TRANSPORTE	3,2	1,5	19,4	2,1	19,3	4,3	5,1	3,9	5,2	14,7	18,8	15,9	113,5	5,5	TRANSPORTE
COMUNICACIONES	0,0	0,0	0,1	0,1	0,6	0,1	0,0	0,1	0,1	0,6	0,1	11,1	12,8	0,1	COMUNICACIONES
TURISMO	0,4	1,5	1,2	1,1	1,2	0,9	1,5	1,3	0,8	0,5	1,2	0,3	11,9	0,0	TURISMO
VIVIENDA Y DESARROLLO URBANO	0,0	0,0	0,0	0,0	0,0	0,0	0,0	0,0	0,0	0,0	0,0	0,0	0,0	0,0	VIVIENDA Y DESARROLLO URBANO
TOTAL INVERSIONES	5,7	7,1	28,0	10,1	30,9	14,3	15,7	15,5	16,5	24,9	32,8	46,7	248,1	7,0	TOTAL INVERSIONES

1/ Información actualizada al 28 de febrero de 2021.

Fuente: MEF.

Elaboración: BCRP - Sucursal Iquitos.

Anexo N° 13

SAN MARTÍN: INVERSIÓN NO FINANCIERA DEL GOBIERNO REGIONAL ^{1/}
(Millones de soles)

FUNCIONES	2021												2022	FUNCIONES	
	Ene.	Feb.	Mar.	Abr.	May.	Jun.	Jul.	Ago.	Set.	Oct.	Nov.	Dic.	Ene.-Dic.		Ene.
AGROPECUARIA	0,0	0,9	2,5	1,1	1,1	2,1	3,2	2,2	2,0	2,4	2,0	2,6	22,1	0,0	AGROPECUARIA
CULTURA Y DEPORTE	0,0	0,6	1,0	1,0	1,3	1,2	0,2	0,2	0,1	0,0	0,6	0,4	6,6	0,0	CULTURA Y DEPORTE
EDUCACIÓN	0,0	1,5	6,9	1,3	2,3	2,3	1,2	1,3	1,9	1,6	2,4	5,6	28,3	1,0	EDUCACIÓN
ENERGÍA	0,0	0,3	0,4	0,4	0,2	0,1	0,2	0,1	0,1	0,1	0,1	0,1	2,0	0,0	ENERGÍA
INDUSTRIA	0,0	0,7	0,1	0,1	0,1	0,1	0,1	0,1	0,3	0,1	0,1	0,1	1,7	0,0	INDUSTRIA
MEDIO AMBIENTE	0,0	0,2	1,1	0,3	0,8	1,4	0,6	0,4	0,7	0,6	0,7	0,9	7,8	0,0	MEDIO AMBIENTE
MINERÍA	0,0	0,0	0,0	0,0	0,0	0,0	0,0	0,0	0,0	0,0	0,0	0,0	0,0	0,0	MINERÍA
ORDEN PUBLICO Y SEGURIDAD	0,0	0,0	0,0	0,0	0,3	0,3	0,5	0,9	0,5	0,1	0,0	0,3	2,9	0,0	ORDEN PUBLICO Y SEGURIDAD
PESCA	0,0	0,1	0,1	0,3	0,3	0,5	0,8	1,6	0,4	0,9	0,9	0,7	6,7	0,0	PESCA
PLANEAMIENTO, GESTION Y RESERVA	2,2	2,0	2,8	3,0	2,5	2,0	1,8	1,7	1,7	2,0	2,1	5,8	29,5	1,8	PLANEAMIENTO, GESTION Y RESERVA
PROTECCION SOCIAL	0,0	0,0	0,0	0,0	0,0	0,0	0,0	0,0	0,0	0,0	0,0	0,0	0,0	0,0	PROTECCION SOCIAL
SALUD	2,8	2,9	1,0	2,6	1,2	6,2	3,5	4,3	2,1	3,0	2,3	8,8	40,7	0,0	SALUD
SANEAMIENTO	0,1	0,1	0,7	0,7	0,6	0,9	0,4	0,4	0,3	0,3	0,3	2,5	7,3	2,6	SANEAMIENTO
TRABAJO	0,0	0,0	0,0	0,0	0,0	0,0	0,0	0,0	0,0	0,0	0,0	0,0	0,1	0,0	TRABAJO
TRANSPORTE	9,7	5,7	4,1	3,3	5,8	10,2	8,9	6,5	5,5	7,5	5,7	10,3	83,1	5,4	TRANSPORTE
COMUNICACIONES	0,0	0,0	0,0	0,0	0,0	0,0	0,0	0,0	0,0	0,0	0,0	0,0	0,0	0,0	COMUNICACIONES
TURISMO	0,0	0,0	0,1	0,1	0,3	0,1	0,0	0,0	0,1	0,1	0,1	0,1	1,0	0,0	TURISMO
TOTAL INVERSIONES	14,8	15,0	20,8	14,3	16,8	27,4	21,4	19,7	15,4	18,6	17,4	38,3	239,8	10,9	TOTAL INVERSIONES

1/ Información actualizada al 28 de febrero de 2021.

Fuente: MEF.

Elaboración: BCRP - Sucursal Iquitos.



Anexo N° 14

SAN MARTÍN: INVERSIÓN NO FINANCIERA DE LOS GOBIERNOS LOCALES ^{1/}
(Millones de soles)

FUNCIONES	2021													2022		FUNCIONES
	Ene.	Feb.	Mar.	Abr.	May.	Jun.	Jul.	Ago.	Set.	Oct.	Nov.	Dic.	Ene.-Dic.	Ene.		
AGROPECUARIA	0,1	0,2	0,5	0,1	0,4	0,4	0,3	0,2	0,4	0,3	0,9	2,5	6,3	0,0	AGROPECUARIA	
CULTURA Y DEPORTE	0,7	0,6	1,1	0,7	1,0	1,2	0,9	1,3	1,2	0,6	0,3	1,4	11,0	0,1	CULTURA Y DEPORTE	
COMERCIO	0,1	0,2	0,3	0,0	0,1	0,1	0,0	0,0	0,1	0,4	0,4	0,7	2,3	0,0	COMERCIO	
EDUCACIÓN	0,3	0,4	1,5	1,1	0,9	1,8	0,6	1,2	1,2	3,0	1,1	4,8	17,9	0,7	EDUCACIÓN	
ENERGÍA	0,0	0,1	0,1	0,0	0,0	0,4	0,2	0,1	0,0	0,0	0,1	0,2	1,2	0,0	ENERGÍA	
INDUSTRIA	0,0	0,0	0,0	0,0	0,0	0,0	0,0	0,0	0,0	0,0	0,0	0,0	0,0	0,0	INDUSTRIA	
AMBIENTE	0,2	0,3	0,4	0,7	0,4	0,2	0,5	0,9	0,4	0,6	0,8	1,9	7,2	0,2	AMBIENTE	
ORDEN PUBLICO Y SEGURIDAD	1,3	4,7	3,7	1,7	1,9	3,2	1,4	3,2	3,7	3,9	3,2	6,5	38,4	0,0	ORDEN PUBLICO Y SEGURIDAD	
PLANEAMIENTO, GESTION Y RESERVA	3,2	2,4	3,5	3,1	1,9	1,6	2,4	2,4	3,1	1,9	1,9	3,7	31,0	0,3	PLANEAMIENTO, GESTION Y RESERVA	
PROTECCION SOCIAL	0,0	0,4	0,3	0,4	0,3	0,3	0,6	0,5	0,6	0,5	0,4	0,7	5,0	0,0	PROTECCION SOCIAL	
SALUD	0,0	0,2	0,2	0,2	0,3	0,2	0,1	0,1	0,3	0,2	0,5	0,7	3,1	0,0	SALUD	
SANEAMIENTO	0,5	8,2	14,6	16,5	9,7	20,7	16,5	12,5	21,6	15,0	13,7	38,2	187,8	0,0	SANEAMIENTO	
TRABAJO	0,0	0,0	0,0	0,0	0,0	0,0	0,0	0,0	0,0	0,0	0,0	0,0	0,1	0,0	TRABAJO	
TRANSPORTE	2,6	6,7	14,5	4,6	5,3	8,6	6,3	10,9	7,1	6,1	9,0	14,3	95,8	1,7	TRANSPORTE	
COMUNICACIONES	0,0	0,0	0,0	0,0	0,0	0,0	0,0	0,0	0,2	0,0	0,0	0,0	0,2	0,0	COMUNICACIONES	
TURISMO	0,0	0,1	0,0	0,0	0,0	0,2	0,0	0,1	0,2	0,1	1,3	0,3	2,3	0,0	TURISMO	
VIVIENDA Y DESARROLLO URBANO	1,5	5,2	16,2	6,2	10,2	8,3	7,9	7,2	6,2	7,6	9,0	13,7	99,2	1,2	VIVIENDA Y DESARROLLO URBANO	
TOTAL INVERSIONES	10,7	29,6	56,9	35,3	32,3	47,1	37,8	40,6	46,3	40,1	42,7	89,6	508,9	4,3	TOTAL INVERSIONES	

1/ Información actualizada al 28 de febrero de 2021.

Fuente: MEF.

Elaboración: BCRP - Sucursal Iquitos.



Anexo N° 15

SAN MARTÍN: DEPÓSITOS ^{1/}
(Saldos en millones de soles)

	2021												2022	
	Ene.	Feb.	Mar.	Abr.	May.	Jun.	Jul.	Ago.	Set	Oct	Nov	Dic	Ene.	
A. BANCA MÚLTIPLE	1 105	1 086	1 071	1 046	1 034	1 059	1 134	1 206	1 234	1 198	1 218	1 232	1 189	A. BANCA MÚLTIPLE
B. EMPRESAS FINANCIERAS	15	15	16	15	15	14	15	15	15	15	16	15	15	B. EMPRESAS FINANCIERAS
C. CAJAS MUNICIPALES	349	346	336	337	335	318	323	330	334	339	334	322	318	C. CAJAS MUNICIPALES
D. CAJAS RURALES	0	0	0	0	0	0	0	0	0	0	0	0	0	D. CAJAS RURALES
E. BANCO DE LA NACIÓN	385	390	370	390	384	397	403	399	412	410	409	431	421	E. BANCO DE LA NACIÓN
DEPÓSITOS TOTALES	1 854	1 838	1 793	1 787	1 768	1 789	1 875	1 950	1 996	1 962	1 977	2 000	1 944	DEPÓSITOS TOTALES

1/ cifras preliminares.

Fuente: SBS y AFP.

Elaboración: BCRP - Sucursal Iquitos.

Anexo N° 16

SAN MARTÍN: CRÉDITO ^{1/}
(Saldos en millones de soles)

	2021												2022	
	Ene.	Feb.	Mar.	Abr.	May.	Jun.	Jul.	Ago.	Set	Oct	Nov	Dic	Ene.	
A. BANCA MÚLTIPLE	1 998	2 005	2 014	2 019	2 023	2 016	2 021	2 024	2 031	2 046	2 053	2 060	2 061	A. BANCA MÚLTIPLE
B. EMPRESAS FINANCIERAS	224	220	215	213	210	208	207	208	211	205	211	215	216	B. EMPRESAS FINANCIERAS
C. CAJAS MUNICIPALES	640	643	649	652	657	657	662	669	678	688	701	714	722	C. CAJAS MUNICIPALES
D. CAJAS RURALES	11	11	11	11	11	11	11	11	10	10	11	11	12	D. CAJAS RURALES
E. EDPYMES	13	13	13	13	11	11	12	12	13	14	15	15	16	E. EDPYMES
F. BANCO DE LA NACIÓN ^{2/}	192	195	198	197	197	197	196	197	199	202	205	209	211	F. BANCO DE LA NACIÓN ^{2/}
G. AGROBANCO ^{3/}	41	42	42	42	43	43	44	44	42	43	43	40	39	G. AGROBANCO ^{3/}
TOTAL	3 120	3 129	3 142	3 148	3 152	3 144	3 152	3 167	3 185	3 208	3 239	3 264	3 276	TOTAL
Moneda Nacional	3 090	3 099	3 110	3 116	3 118	3 112	3 117	3 132	3 151	3 176	3 204	3 230	3 246	Moneda Nacional
Moneda Extranjera	30	30	32	32	33	33	35	35	34	31	34	33	30	Moneda Extranjera

1/ cifras preliminares.

2/ Solo considera los créditos de consumo e hipotecario.

3/ No considera los créditos a las demás empresas del Sistema Financiero.

Fuente: SBS y AFP.

Elaboración: BCRP - Sucursal Iquitos.

Anexo Nº 17

SAN MARTÍN: TASA DE MOROSIDAD ^{1/}
(En porcentaje)

ENTIDADES FINANCIERAS	2021												2022	ENTIDADES FINANCIERAS
	Ene.	Feb.	Mar.	Abr.	May.	Jun.	Jul.	Ago.	Set	Oct	Nov	Dic	Ene.	
Banca Múltiple	9,1	9,1	9,0	8,8	8,7	8,8	9,0	8,9	8,9	9,1	8,7	8,8	n.d.	Banca Múltiple
Empresas Financieras	11,1	11,0	9,4	8,7	8,2	7,7	6,7	6,4	5,4	4,4	4,1	3,9	n.d.	Empresas Financieras
Cajas Municipales	6,7	6,9	7,0	7,4	7,3	6,7	6,5	6,3	5,7	5,6	5,6	5,5	n.d.	Cajas Municipales
Cajas Rurales de Ahorro y Crédito	29,7	29,2	29,0	29,2	30,4	29,0	29,0	28,6	15,6	15,2	14,2	13,0	n.d.	Cajas Rurales de Ahorro y Crédito
EDPYMEs	8,1	7,9	9,6	9,9	9,4	8,3	7,8	4,8	4,3	4,0	4,2	4,3	n.d.	EDPYMEs
Banco de la Nación ^{2/}	2,6	2,6	2,6	2,7	2,7	2,7	2,6	2,8	2,8	2,8	2,8	2,8	n.d.	Banco de la Nación ^{2/}
Agrobanco ^{3/}	87,6	87,2	86,4	85,1	83,8	83,1	82,4	80,9	78,5	77,7	77,1	74,4	n.d.	Agrobanco ^{3/}
TOTAL	9,5	9,5	9,3	9,2	9,1	9,0	9,0	8,8	8,6	8,6	8,3	8,2	n.d.	TOTAL

1/ Cifras preliminares, calculadas en base a: (créditos vencidos + créditos en cobranza judicial) / colocaciones brutas.

2/ Solo considera los créditos de consumo e hipotecario.

3/ No considera los créditos a las demás empresas del Sistema Financiero.

Fuente: SBS y AFP.

Elaboración: BCRP - Sucursal Iquitos.