

**BANCO CENTRAL DE RESERVA DEL PERÚ**  
SUCURSAL IQUITOS



**LORETO: Síntesis de Actividad Económica**  
**DICIEMBRE 2022<sup>1</sup>**

**Departamento de Estudios Económicos**

---

<sup>1</sup> En el presente informe participaron Mario López y Fritz Alva.

## ÍNDICE

	<i>Página</i>
<b>RESUMEN EJECUTIVO .....</b>	<b>3</b>
<b>I. ACTIVIDAD PRODUCTIVA .....</b>	<b>5</b>
1. Actividad primaria .....	5
1.1. Sector agropecuario .....	5
1.2. Sector pesca .....	6
1.3. Sector minería .....	7
2. Otros indicadores sectoriales .....	8
2.1 Sector manufactura .....	8
2.2 Arribos de turistas a los establecimientos de hospedaje .....	9
<b>II. ASPECTOS LABORALES .....</b>	<b>10</b>
1. Empleo .....	10
<b>III. SECTOR EXTERNO .....</b>	<b>11</b>
1. Exportaciones .....	11
2. Importaciones .....	11
<b>IV. CRÉDITO Y DEPÓSITOS .....</b>	<b>12</b>
1. Crédito .....	12
2. Depósitos .....	14
<b>V. EJECUCIÓN DEL PRESUPUESTO DE GASTOS DEL GOBIERNO GENERAL .....</b>	<b>15</b>
1. Gasto corriente no financiero .....	15
2. Inversión pública .....	16
<b>ANEXOS .....</b>	<b>18</b>

## RESUMEN EJECUTIVO

---

### Principales hechos de importancia

- En diciembre, el sector **agropecuario** registra un retroceso de 0,3 por ciento, debido al desempeño negativo del subsector pecuario; asimismo, **minería** creció 35,5 por ciento, por mayor producción de petróleo crudo.
- En **otros indicadores de actividad económica** crecieron inversión pública (23,8 por ciento), créditos de consumo (23,0 por ciento), crédito total (8,2 por ciento) y crédito hipotecario (5,7 por ciento); pero disminuyó manufactura (-3,6 por ciento).

### Actividad primaria

- La actividad **agropecuaria** registra un retroceso de 0,3 por ciento en diciembre, debido al desempeño negativo del subsector pecuario, vinculado a la menor producción de carne de aves.
- El sector **pesca** creció 236,9 por ciento interanual en setiembre, influyendo el mayor desembarque de pescado para consumo humano (255,0 por ciento). Por su lado, pesca ornamental se incrementó en 133,5 por ciento, por las mayores ventas tanto al mercado externo como interno.
- La **minería**, en diciembre, registra un incremento de 35,5 por ciento. Los Lotes 95 (PetroTal) y 67 (Perenco) fueron los únicos que reportan producción para dicho mes.

### Otros indicadores de actividad económica

- La **actividad manufacturera** se contrajo en 3,6 por ciento interanual en diciembre, explicado por el desempeño negativo de la industria primaria (-7,1 por ciento).
- Los **arribos de turistas a establecimientos de hospedaje** se redujeron en 19,4 por ciento con respecto a diciembre de 2021. El turismo interno cayó en 27,3 por ciento; mientras que el turismo receptivo creció en 22,7 por ciento.
- El **empleo** en empresas privadas formales de 10 y más trabajadores en Iquitos cayó en 2,4 por ciento interanual en diciembre de 2019, influyendo el menor requerimiento de mano de obra en todas las ramas explicativas, en particular primaria y manufactura, con ello, en el periodo enero-diciembre de 2019, el empleo en Iquitos acumuló una caída de 2,8 por ciento.
- El **crédito total** en Loreto a diciembre ascendió a S/ 2 810 millones, mayor en 8,2 por ciento al monto alcanzado en diciembre del año 2021; por tipo de crédito destaca el crecimiento del segmento personas (20,5 por ciento), en donde los créditos del tipo consumo crecieron en 23,0 por ciento y los créditos hipotecarios se incrementaron en 5,7 por ciento. Por su lado, el segmento empresas registra una caída de 4,0 por ciento.



- La **inversión pública** creció 23,8 por ciento interanual en diciembre, debido al mayor dinamismo en dos de los tres niveles de gobierno; así, en el Gobierno Regional se incrementó en 77,5 por ciento y en los Gobiernos Locales se expandió en 19,7 por ciento; contrariamente, en el Gobierno Nacional se redujo en 33,7 por ciento.
- Entre los proyectos con mayor monto devengado: el **Gobierno Nacional** desembolsó S/ 3,7 millones en el mejoramiento de la carretera Saramiriza-Borja, en el distrito de Manseriche; S/ 2,6 millones en la instalación del servicio de agua potable en la comunidad nativa de Nueva Esperanza, en el distrito de Balsapuerto; S/ 2,1 millones en la instalación del servicio de agua potable en la comunidad nativa de Maranatha, en el distrito de Balsapuerto; entre otros. El **Gobierno Regional** desembolsó S/ 68,1 millones en la construcción del nuevo hospital de Iquitos Cesar Garayar García; S/ 7,5 millones en el mejoramiento y ampliación de las vías de acceso al AA.HH. Ciudad Jardín y Caserío Cabo López, en el distrito de Belén; S/ 5,6 millones en la construcción de la marina turística en la localidad de Bellavista Nanay, en el distrito de Punchana; entre otros. Los **Gobiernos Locales** desembolsaron S/ 8,9 millones en el mejoramiento del sistema de agua potable de la ciudad de Nauta; S/ 5,4 millones en el mejoramiento del servicio de educación inicial en comunidades indígenas de diversas localidades, en el distrito de Balsapuerto; S/ 3,0 millones en la instalación del servicio de agua potable en diversas localidades, en el distrito de Cahuapanas; entre otros.

**Cuadro N° 1**  
**LORETO: OTROS INDICADORES DE ACTIVIDAD ECONÓMICA**

(Variación % respecto a similar mes del año anterior)

	Jul.22	Ago.22	Set.22	Oct.22	Nov.22	Dic.22
Producción industrial 1/	↓ -19,5	↓ -33,9	↓ -30,9	↓ -15,3	↓ -32,2	↓ -3,6
Arribos a los establecimientos de hospedaje	↓ -2,2	↓ -11,2	↓ -12,1	↓ -17,2	↓ -20,0	↓ -19,4
Crédito total	↑ 9,1	↑ 9,3	↑ 8,7	↑ 8,7	↑ 7,5	↑ 8,2
Créditos de consumo	↑ 20,0	↑ 21,4	↑ 21,3	↑ 21,1	↑ 19,8	↑ 23,0
Crédito hipotecario	↑ 5,6	↑ 5,0	↑ 4,4	↑ 4,4	↑ 4,6	↑ 5,7
Inversión pública 1/	↓ -28,0	↑ -8,9	↑ 5,9	↑ 13,8	↑ 56,4	↑ 23,8

1/ En términos reales.

Fuentes: SBS y AFP, MEF, DIRCETUR y DIREPRO.

Elaboración: BCRP, Sucursal Iquitos. Departamento de Estudios Económicos.

## I. ACTIVIDAD PRODUCTIVA

### 1. Actividad primaria

#### 1.1. Sector agropecuario

- La actividad agropecuaria registra un retroceso de 0,3 por ciento en diciembre, debido al desempeño negativo del subsector pecuario, vinculado a la menor producción de carne de aves. Las condiciones climáticas durante el mes de diciembre, en las zonas de monitoreo fenológico, fueron variadas pero favorables para los cultivos agrícolas.
- En el periodo enero-diciembre, la producción agropecuaria acumula un crecimiento de 2,2 por ciento.

**Cuadro N° 2**  
LORETO: PRODUCCIÓN DE PRINCIPALES PRODUCTOS AGROPECUARIOS<sup>1/</sup>  
(Toneladas)

Sub-sectores	Estructura Porcentual 2019 <sup>2/</sup>	Diciembre				Enero - Diciembre			
		2021	2022	Var. %	Contribución <sup>3/</sup>	2021	2022	Var. %	Contribución <sup>3/</sup>
<b>AGRÍCOLA</b>	<b>76.4</b>			<b>0.6</b>	<b>0.5</b>			<b>3.0</b>	<b>2.4</b>
<b>Orientado a la industria</b>	<b>17,4</b>			<b>-1,3</b>	<b>-0,3</b>			<b>1,0</b>	<b>0,2</b>
Caña de azúcar	1,7	14 888	15 058	1,1	0,0	167 637	167 553	-0,1	0,0
Palma aceitera	5,0	9 948	9 978	0,3	0,0	114 024	114 196	0,2	0,0
Maíz amarillo duro	10,0	24 146	23 364	-3,2	-0,6	109 131	110 061	0,9	0,1
Cacao	0,6	329	372	13,1	0,2	991	1 097	10,7	0,1
<b>Orientado al mercado interno</b>	<b>59,0</b>			<b>1,4</b>	<b>0,8</b>			<b>3,6</b>	<b>2,2</b>
Arroz cáscara	11,9	17 423	16 549	-5,0	-0,8	106 581	107 566	0,9	0,1
Yuca	20,3	57 621	60 839	5,6	1,2	472 989	501 152	6,0	1,3
Plátano	13,3	24 844	25 468	2,5	0,2	270 741	283 186	4,6	0,6
Maíz choclo	1,2	2 956	2 766	-6,4	-0,1	17 602	17 617	0,1	0,0
Piña	0,9	4 139	4 254	2,8	0,0	18 057	18 233	1,0	0,0
Otros	11,4	30 508	31 627	3,2	0,3	294 268	298 635	1,5	0,2
<b>PECUARIO</b>	<b>23.6</b>			<b>-4.1</b>	<b>-0.8</b>			<b>-0.6</b>	<b>-0.1</b>
Carne de aves <sup>4/</sup>	17,3	3 831	3 626	-5,3	-0,8	31 711	32 005	0,9	0,2
Carne de porcino <sup>4/</sup>	1,8	262	263	0,3	0,0	2 811	2 432	-13,5	-0,2
Carne de vacuno <sup>4/</sup>	2,0	302	313	3,9	0,1	2 966	2 915	-1,7	0,0
Huevo	2,2	428	421	-1,6	0,0	5 062	4 907	-3,1	-0,1
Leche	0,2	122	124	1,6	0,0	1 482	1 421	-4,2	0,0
Otros <sup>4/</sup>	0,1	8	8	0,0	0,0	73	72	0,0	0,0
<b>SECTOR AGROPECUARIO</b>	<b>100.0</b>			<b>-0.3</b>	<b>-0.3</b>			<b>2.2</b>	<b>2.2</b>

1/ Cifras preliminares.

2/ Estimado a precios de 2007.

3/ En base a la estructura porcentual de similar periodo de 2020.

4/ Peso de animales en pie.

Fuente: DRAL y MIDAGRI.

Elaboración: BCRP, Sucursal Iquitos. Departamento de Estudios Económicos.

- El subsector agrícola se incrementó en 0,6 por ciento interanual en diciembre, inducido por la mayor producción de yuca, plátano y cacao, principalmente; todos ellos explicados por mayores áreas cosechadas, ante las favorables condiciones climáticas. En el periodo enero-diciembre acumula un crecimiento de 3,0 por ciento
- El subsector pecuario decreció en 4,1 por ciento interanual en diciembre, influyendo la menor producción de carne de aves; asimismo, en el periodo enero-diciembre acumula un decrecimiento de 0,6 por ciento interanual.
- En el periodo agosto-diciembre de la campaña 2022-2023, la superficie sembrada se redujo en 2,6 por ciento (1 977 hectáreas menos) respecto a similar periodo de la campaña anterior, por la reducción de la frontera agrícola de maíz amarillo, arroz cáscara y plátano, principalmente.

**Cuadro N° 3**  
**LORETO: SUPERFICIE SEMBRADA 1/**  
(Hectáreas)

	Campaña Agrícola <sup>2/</sup>		Variación	
	2021/2022	2022/2023	Absoluta	Porcentual
<b>CULTIVOS TRANSITORIOS</b>	<b>69 760</b>	<b>68 340</b>	<b>-1 420</b>	<b>-2,0</b>
Arroz cáscara	16 413	15 880	- 533	-3,2
Maíz amarillo	21 967	21 340	- 627	-2,9
Maíz choclo	2 468	2 284	- 184	-7,5
Yuca	25 377	25 249	- 128	-0,5
Frijol grano seco	410	431	21	5,1
Frijo caupí	1 160	1 184	24	2,1
Otros	1 965	1 972	7	0,4
<b>CULTIVOS PERMANENTES</b>	<b>5 438</b>	<b>4 881</b>	<b>- 557</b>	<b>-10,2</b>
Palma aceitera	88	92	4	4,5
Plátano	4 426	4 035	- 391	-8,8
Camu camu	0	0	-	-
Otros	924	754	- 170	-18,4
<b>Total</b>	<b>75 198</b>	<b>73 221</b>	<b>-1 977</b>	<b>-2,6</b>

1/ Cifras preliminares.

2/ De agosto a diciembre.

Fuente: DRAL.

Elaboración: BCRP, Sucursal Iquitos. Departamento de Estudios Económicos

## 1.2. Sector pesca

- El VBP<sup>2</sup> del sector pesca creció 236,9 por ciento interanual en setiembre, influyendo el mayor desembarque de pescado para consumo humano (255,0 por ciento). Por su lado, pesca ornamental se incrementó en 133,5 por ciento, por las mayores ventas tanto al mercado externo como interno.

**Cuadro N° 4**  
**LORETO: PRODUCCIÓN PESQUERA 1/**  
(Toneladas y miles de unidades)

	Setiembre			Enero - Setiembre		Var. %
	2021	2022	Var. %	2021	2022	
<b>Consumo Humano (toneladas)</b>	<b>527</b>	<b>1 869</b>	<b>255,0</b>	<b>7 517</b>	<b>9 446</b>	<b>25,7</b>
<b>Fresco</b>	<b>489</b>	<b>1 428</b>	<b>192,0</b>	<b>7 146</b>	<b>8 414</b>	<b>17,7</b>
Llambina	8	7	- 14,0	128	178	39,5
Ractacara	14	14	- 1,4	123	294	139,2
Boquichico	145	386	166,7	2 751	2 255	-18,0
Palometa	76	400	425,4	895	1 875	109,6
Sardina	23	67	195,9	256	234	-8,7
Otras especies	223	554	147,9	2 995	3 578	19,5
<b>Salpreso</b>	<b>7</b>	<b>27</b>	<b>309,6</b>	<b>42</b>	<b>83</b>	<b>97,8</b>
<b>Seco salado</b>	<b>31</b>	<b>415</b>	<b>1236,6</b>	<b>329</b>	<b>949</b>	<b>188,3</b>
<b>Ornamentales (miles de unidades)</b>	<b>207</b>	<b>482</b>	<b>133,5</b>	<b>5 318</b>	<b>4 440</b>	<b>-16,5</b>
Mercado interno	47	87	86,2	552	734	32,8
Mercado externo	160	395	147,4	4 765	3 707	-22,2
Stock remanente y/o mortandad	0	0	-	0	0	-
<b>SECTOR PESCA 2/</b>			<b>236,9</b>			<b>17,4</b>

1/ Cifras preliminares

2/ Estimado a precios de 2007.

Fuente: DIREPRO.

Elaboración: BCRP, Sucursal Iquitos. Departamento de Estudios Económicos.

<sup>2</sup> Valor bruto de la producción.

- En el periodo enero-setiembre, la producción pesquera creció en 17,4 por ciento, explicada por el mayor desembarque de pescado para consumo humano (25,7 por ciento); pero contrarrestada por la menor venta de peces ornamentales (-16,5 por ciento).

### 1.3. Sector minería

- La producción fiscalizada de petróleo crudo interanual en diciembre registra un incremento de 35,5 por ciento. Los Lotes 95 (PetroTal) y 67 (Perenco) fueron los únicos que reportan producción para dicho mes.

**Cuadro N° 5**  
**LORETO: PRODUCCIÓN DE PETRÓLEO CRUDO 1/**  
(Miles de barriles)

Hidrocarburos	Estructura Porcentual 2019 <sup>2/</sup>	Diciembre				Enero - Diciembre			
		2021	2022	Var. %	Contribución <sup>3/</sup>	2021	2022	Var. %	Contribución <sup>3/</sup>
Petróleo crudo	100,0	297	403	35,5	35,5	3 746	4 774	27,4	27,4
<b>SECTOR MINERÍA 2/</b>	<b>100,0</b>			<b>35,5</b>	<b>35,5</b>			<b>27,4</b>	<b>27,4</b>

1/ Cifras preliminares.

2/ Estimado a precios de 2007.

3/ En base a la estructura porcentual de similar periodo de 2020.

Fuente: Perúpetro S.A.

Elaboración: BCRP, Sucursal Iquitos. Departamento de Estudios Económicos.

- En el periodo enero-diciembre, la producción fiscalizada de petróleo crudo acumula un incremento de 27,4 por ciento respecto a similar periodo del año anterior, debido a la mayor producción del lote 95 (36,5 por ciento), ya que el lote 67 reporta una caída de 29,2 por ciento.

**Gráfico N° 1**  
**LORETO: PRODUCCIÓN DE PETRÓLEO CRUDO**  
(Var. % respecto a similar periodo del año anterior)

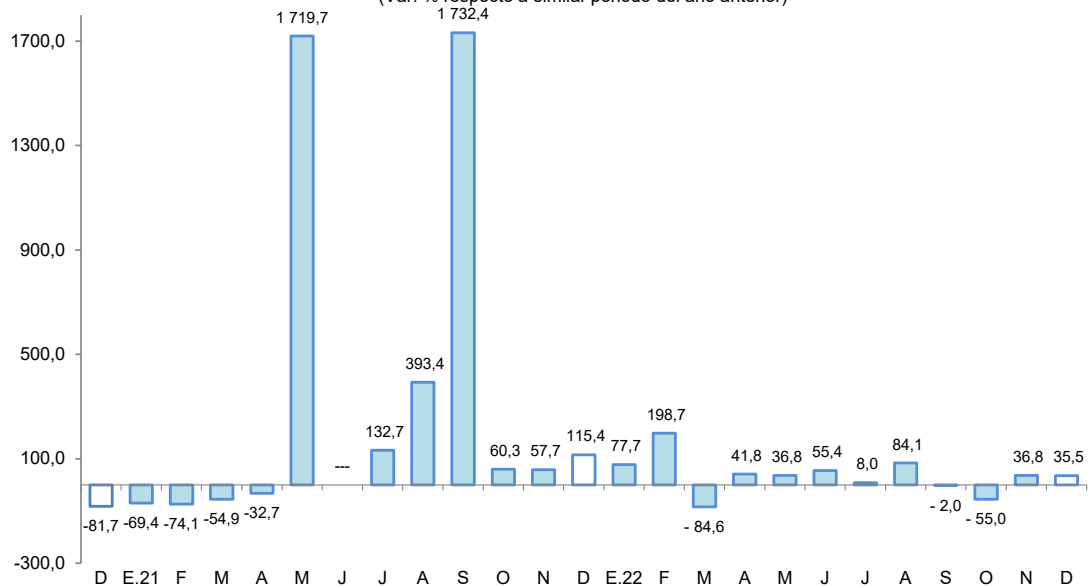

Fuente: Perúpetro S.A.

Elaboración: BCRP, Sucursal Iquitos. Departamento de Estudios Económicos.

- Por el lado del precio internacional del petróleo (WTI), para diciembre 2022 se sitúa en US \$77, lo que representa un 6,6 por ciento más que la cotización de diciembre de 2021.



**Gráfico N° 2**  
**PRECIO INTERNACIONAL DEL PETRÓLEO-WTI**  
(US\$ por barril)

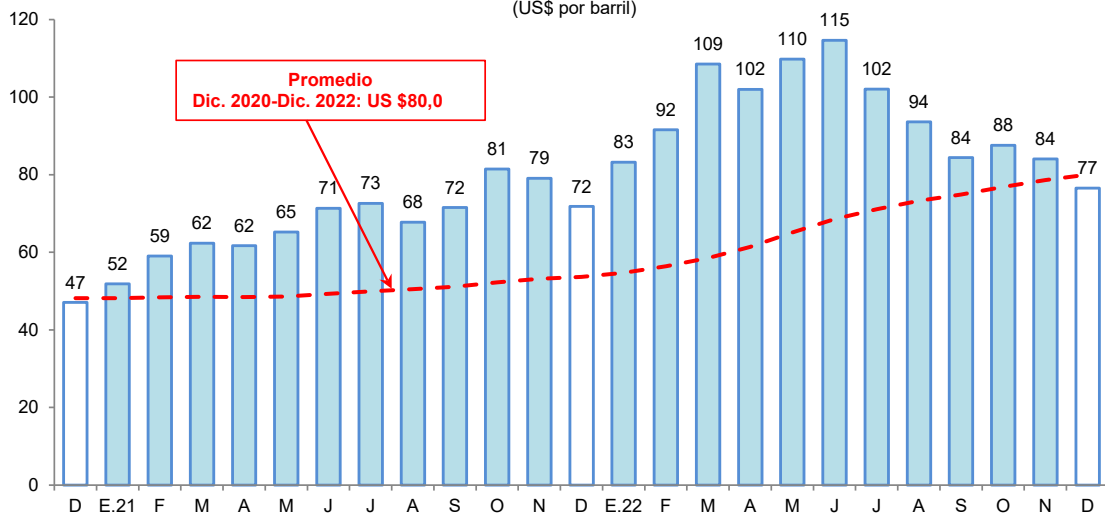

Fuente: Reuters.  
Elaboración: BCRP, Sucursal Iquitos. Departamento de Estudios Económicos.

## 2. Otros indicadores sectoriales

### 2.1 Sector manufactura

- La manufactura se contrajo en 3,6 por ciento interanual en diciembre, explicado por el desempeño negativo de la industria primaria (-7,1 por ciento). Asimismo, en el período enero-diciembre, la industria manufacturera acumula una caída de 19,0 por ciento.

**Cuadro N° 6**  
**LORETO: ÍNDICE DE VOLUMEN FÍSICO MANUFACTURERO 1/**  
(Var. % real respecto a similar periodo del año anterior)

Ramas de actividad	Estructura Porcentual 2017 <sup>2/</sup>	Diciembre		Enero - Diciembre	
		Var. %	Contribución <sup>3/</sup>	Var. %	Contribución <sup>3/</sup>
<b>MANUFACTURA PRIMARIA</b>	<b>64,8</b>	<b>-7,1</b>	<b>-5,0</b>	<b>-23,6</b>	<b>-16,3</b>
Refinación de petróleo	64,8	-7,1	-5,0	-23,6	-16,3
<b>MANUFACTURA NO PRIMARIA</b>	<b>35,2</b>	<b>4,5</b>	<b>1,4</b>	<b>-8,6</b>	<b>-2,7</b>
Conservas de palmito	0,1	-	-	-	-
Alimentos para animales	0,1	-	-	-	-
Productos de panadería	0,3	52,1	0,2	21,9	0,1
Bebidas malteadas	0,0	-	-	-	-
Bebidas gaseosas	7,1	-16,4	-1,5	-25,6	-2,1
Madera aserrada	8,2	72,9	3,1	34,1	1,5
Triplay	5,5	-1,6	-0,1	0,8	0,1
Periódicos	0,1	25,0	0,0	64,2	0,0
Impresión	0,1	-93,8	-0,1	-2,9	0,0
Oxígeno industrial	0,1	-27,3	0,0	203,0	0,0
Mallas metálicas	0,0	-	-	-	-
Motores para pozos	0,0	-	-	-	-
Motocicletas y motokar	13,5	-2,9	-0,3	-21,6	-2,2
<b>SECTOR MANUFACTURA</b>	<b>100,0</b>	<b>-3,6</b>	<b>-3,6</b>	<b>-19,0</b>	<b>-19,0</b>

1/ Cifras preliminares.

2/ Estimado a precios de 2007.

3/ En base a la estructura porcentual de similar periodo de 2020.

Fuente: DIREPRO y Empresas.

Elaboración: BCRP, Sucursal Iquitos. Departamento de Estudios Económicos.



- La industria primaria registró una contracción de 7,1 por ciento interanual en diciembre, explicado por la menor producción de derivados de petróleo crudo; con ello, durante el período enero-diciembre, acumuló una reducción de 23,6 por ciento interanual.
- La industria no primaria creció 4,5 por ciento en diciembre respecto al mismo mes del año anterior, sustentado por la mayor producción de madera aserrada y productos de panadería; sin embargo, en el período enero-diciembre, acumula una disminución de 8,6 por ciento interanual.

**Gráfico N° 3**  
**LORETO: IVF MANUFACTURA NO PRIMARIA**  
(Var. % real respecto a similar periodo del año anterior)

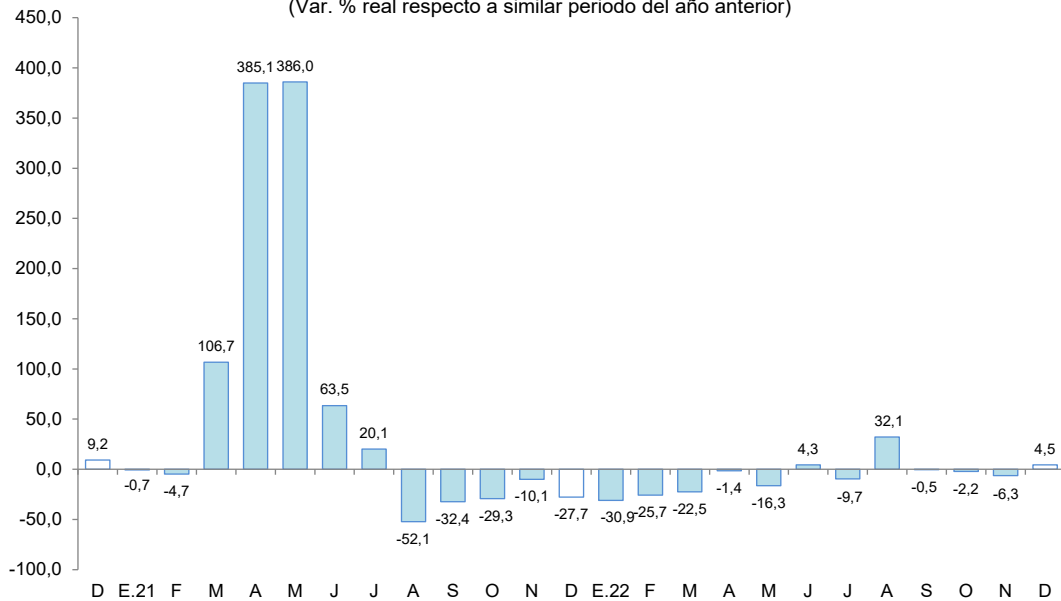

Fuente: DIREPRO y Empresas  
Elaboración: BCRP, Sucursal Iquitos. Departamento de Estudios Económicos.

## 2.2 Arribos de turistas a los establecimientos de hospedaje

- Según MINCETUR, el número de arribos de turistas a los establecimientos de hospedaje se redujo en 19,4 por ciento con respecto a diciembre de 2021. El turismo interno cayó en 27,3 por ciento; mientras que el turismo receptivo creció en 22,7 por ciento.

**Gráfico N° 4**  
**LORETO: ARRIBOS A ESTABLECIMIENTOS DE HOSPEDAJE**  
(Variación %)

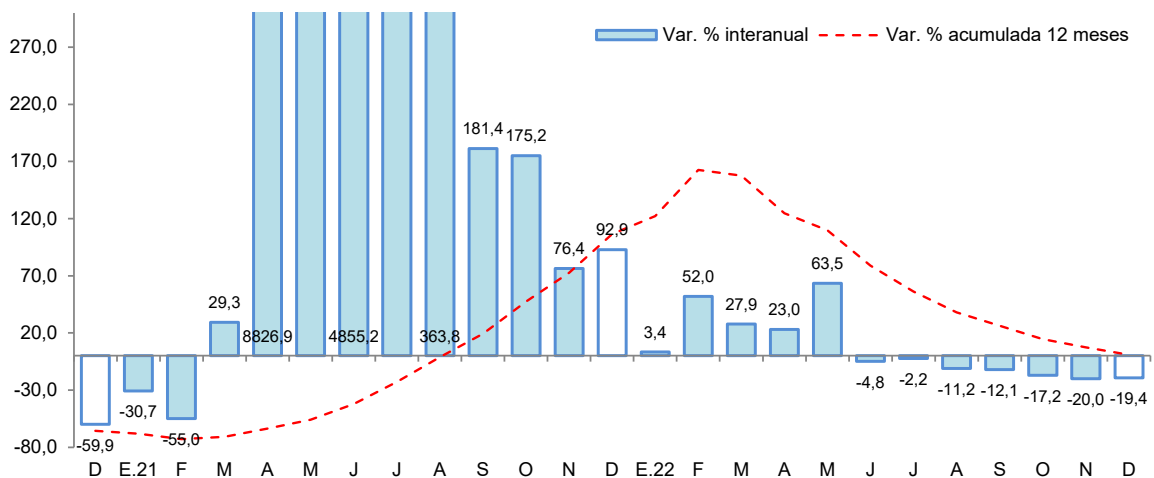

Fuente: MINCETUR.



- En el periodo enero-diciembre de 2022, el número de arribos de turistas a establecimientos de hospedaje acumuló un incremento de 0,8 por ciento interanual, debido al mayor flujo de turistas extranjeros.

## II. ASPECTOS LABORALES

### 1. Empleo

- El empleo en empresas privadas formales de 10 y más trabajadores en Iquitos registró una disminución de 2,4 por ciento interanual en diciembre de 2019, explicada por el menor requerimiento de trabajadores en cuatro de las cinco ramas de actividad económica: primaria (-15,6 por ciento), manufactura (-6,7 por ciento), transporte y comunicaciones (-4,4 por ciento), y comercio (-2,6 por ciento).

**Cuadro N° 7**  
**IQUITOS: ÍNDICE MENSUAL DE EMPLEO EN EMPRESAS PRIVADAS FORMALES DE 10 A MÁS**  
**TRABAJADORES, POR RAMA DE ACTIVIDAD<sup>1/</sup>**  
 (Octubre 2010=100)

Rama de Actividad	Diciembre			Enero - Diciembre		
	2018	2019	Var. %	2018	2019	Var. %
Primaria <sup>2/</sup>	39,2	33,1	-15,6	35,5	33,8	-4,6
Manufactura	68,3	63,7	-6,7	70,1	62,6	-10,6
Comercio	108,5	105,7	-2,6	109,4	107,2	-2,0
Transporte y Comunicaciones	78,2	74,7	-4,4	77,6	75,1	-3,1
Servicios <sup>3/</sup>	97,7	102,0	4,4	94,9	96,4	1,6
<b>Total</b>	<b>80,3</b>	<b>78,4</b>	<b>-2,4</b>	<b>79,3</b>	<b>77,1</b>	<b>-2,8</b>

Nota: La información corresponde al primer día de cada mes.

1/ Cifras preliminares.

2/ Conformada por las subramas agricultura, pesca e hidrocarburos.

3/ Conformada por las subramas servicios prestados a empresas, restaurantes y hoteles, establecimientos financieros, enseñanza, servicios sociales y comunales; y electricidad, gas y agua.

Fuente: MTPE – Encuesta Nacional de Variación Mensual del Empleo (ENVME).

- En el periodo enero-diciembre de 2019, el empleo en empresas privadas formales registró un nivel promedio menor en 2,8 por ciento frente a similar periodo del año 2018. Se registran menores requerimientos de trabajadores en cuatro de las cinco ramas de actividad económica, en particular manufactura (-10,6 por ciento).

**Gráfico N° 5**  
**CIUDAD DE IQUITOS: EMPLEO FORMAL URBANO EN EMPRESAS DE 10 A MÁS**  
**TRABAJADORES (Año base octubre 2010=100)**  
 (Var. % respecto a similar periodo del año anterior)

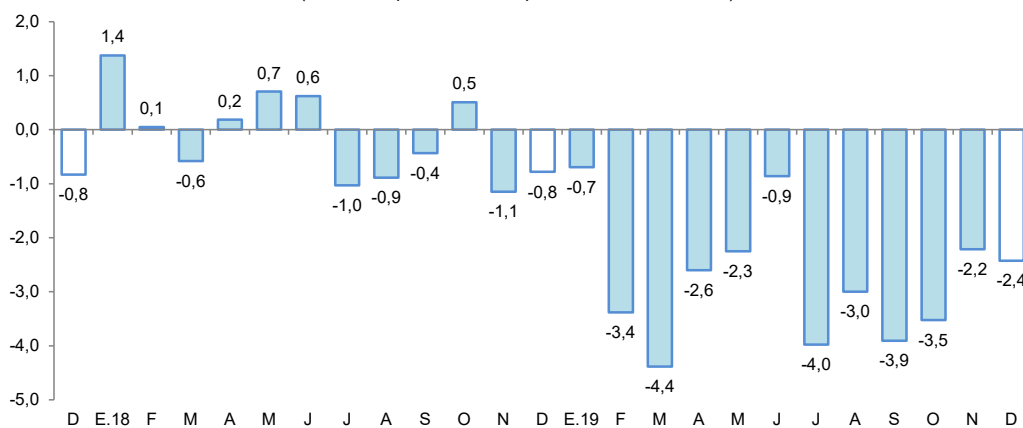

Fuente: MTPE – Encuesta Nacional de Variación Mensual del Empleo (ENVME).

### III. SECTOR EXTERNO

#### 1. Exportaciones

- Las exportaciones totalizaron US\$ 32,6 millones en el mes de diciembre, cifra que representa 23 veces la registrada en similar mes del año anterior, influyendo las mayores ventas de petróleo crudo y derivados; con ello, en el periodo enero-diciembre, acumularon un crecimiento de 388,4 por ciento interanual, debido a las mayores ventas, también, de petróleo crudo y derivados.

**Cuadro N° 8**  
**LORETO: EXPORTACIONES POR GRUPO DE PRODUCTOS<sup>1/</sup>**  
(Valor FOB en millones de US\$)

TIPO	Estructura % 2020	Diciembre			Enero-Diciembre		
		2021	2022	Var. %	2021	2022	Var. %
<b>PRODUCTOS TRADICIONALES</b>	<b>78,1</b>	<b>0,6</b>	<b>31,9</b>	<b>5 216,7</b>	<b>43,6</b>	<b>254,9</b>	<b>484,6</b>
Agrícolas	0,0	0,1	0,0	- 100,0	0,5	1,9	280,0
Petróleo crudo y derivados	78,1	0,5	31,9	6 280,0	43,1	253,1	487,2
<b>PRODUCTOS NO TRADICIONALES</b>	<b>21,8</b>	<b>0,8</b>	<b>0,7</b>	<b>- 12,5</b>	<b>9,0</b>	<b>9,6</b>	<b>6,7</b>
Agropecuarios	7,3	0,3	0,3	0,0	2,6	2,5	- 3,8
Pesqueros	5,2	0,2	0,1	- 50,0	2,6	2,1	- 19,2
Maderas y sus manufacturas	7,4	0,1	0,1	0,0	1,8	2,1	16,7
Resto	1,9	0,3	0,1	- 66,7	2,0	3,0	50,0
<b>OTRAS EXPORTACIONES<sup>2/</sup></b>	<b>0,1</b>	<b>0,0</b>	<b>0,0</b>	<b>-</b>	<b>1,6</b>	<b>0,2</b>	<b>- 87,5</b>
<b>TOTAL EXPORTACIONES</b>	<b>100,0</b>	<b>1,4</b>	<b>32,6</b>	<b>2 228,6</b>	<b>54,2</b>	<b>264,7</b>	<b>388,4</b>

1/ Cifras preliminares.

2/ Incluye reparación de bienes de capital, equipo petrolero y partes para helicópteros.

Fuente: SUNAT

Elaboración: BCRP, Sucursal Iquitos. Departamento de Estudios Económicos.

- Las exportaciones de productos tradicionales en diciembre fueron 53 veces las registradas en similar mes del año anterior, debido a las mayores ventas de barriles de petróleo crudo y combustibles; con ello, en el periodo enero-diciembre, acumularon un nivel que es 6 veces el registrado en similar periodo del año anterior, explicado por las mayores transacciones, también, de petróleo crudo y derivados.
- Las exportaciones de productos no tradicionales en diciembre se contrajeron 12,5 por ciento con respecto a similar mes del año anterior, debido a las menores ventas de peces ornamentales y animales vivos; sin embargo, en el periodo enero-diciembre, acumularon un crecimiento de 6,7 por ciento interanual, explicado por las mayores ventas de látex de sangre de grado y madera aserrada.
- En el mes de diciembre, los principales mercados de destino fueron: Brasil (98,0 por ciento), Hong Kong (0,4 por ciento), República Dominicana (0,2 por ciento), China (0,2 por ciento) y Taiwán (0,2 por ciento). El primero adquirió petróleo crudo; el segundo, animales vivos (tortugas); el tercero, madera aserrada; el cuarto, tara en polvo y peces ornamentales; y el quinto, animales vivos (tortugas) y peces ornamentales.

#### 2. Importaciones

- Las importaciones por la aduana de Iquitos fueron de US\$ 1,3 millones en diciembre, cifra inferior en 53,9 por ciento con respecto a similar mes del año anterior, debido a las menores compras de combustibles. Específicamente, se han importado productos alimenticios elaborados (azúcar) por US \$1,2 millones provenientes de Brasil, y Equipos de transporte (motores fuera de borda) por US \$ 24 mil provenientes de Colombia.



- En el periodo enero-diciembre, las importaciones fueron de US\$ 40,2 millones, cifra inferior en 69,1 por ciento en términos interanuales, sustentado por las menores compras de combustibles, equipos de transporte y bienes para la industria, principalmente.

#### IV. CRÉDITO Y DEPÓSITOS

##### 1. Crédito

- El saldo total de créditos en Loreto a diciembre ascendió a S/ 2 810 millones, mayor en 8,2 por ciento al monto alcanzado en diciembre del año 2021.
- El saldo de crédito en la banca múltiple representó el 58,8 por ciento del total y se incrementó en 3,8 por ciento interanual; asimismo, el saldo de las instituciones no bancarias, que canalizaron el 22,1 por ciento, se expandió en 12,8 por ciento interanual y fue resultado de los mayores créditos otorgados por las cajas municipales (9,3 por ciento), financieras (22,6 por ciento) y empresas de créditos (6,5 por ciento).
- Según tipo de crédito, destaca el crecimiento del segmento personas (20,5 por ciento), en donde los créditos del tipo consumo crecieron en 23,0 por ciento y los créditos hipotecarios se incrementaron en 5,7 por ciento. Por su lado, el segmento empresas registra una caída de 4,0 por ciento.

**Cuadro N° 9**  
**Loreto: Crédito Nominal - Diciembre 2022**

	Estructura % Dic-22	Saldo en millones de soles		Tasa de crecimiento (%)	
		Nov-22	Dic-22	Mes	12 Meses
<b>Banco de la Nación</b>	<b>18,9</b>	<b>520</b>	<b>532</b>	<b>2,3</b>	<b>18,3</b>
<b>Agrobanco</b>	<b>0,2</b>	<b>5</b>	<b>5</b>	<b>-2,2</b>	<b>-28,9</b>
<b>Banca Múltiple</b>	<b>58,8</b>	<b>1 643</b>	<b>1 651</b>	<b>0,5</b>	<b>3,8</b>
<b>Instituciones No Bancarias</b>	<b>22,1</b>	<b>614</b>	<b>622</b>	<b>1,3</b>	<b>12,8</b>
Financieras	6,4	173	180	4,3	22,6
Cajas Municipales	15,4	432	432	0,1	9,3
Cajas Rurales	0,0	0	0	-	-
Empresas de Créditos	0,3	10	10	-0,5	6,5
Arrendamiento Financiero	0,0	0	0	-	-
<b>TOTAL</b>	<b>100,0</b>	<b>2 783</b>	<b>2 810</b>	<b>1,0</b>	<b>8,2</b>
<b>Empresas</b>	<b>44,6</b>	<b>1 290</b>	<b>1 254</b>	<b>-2,8</b>	<b>-4,0</b>
<b>Personas</b>	<b>55,4</b>	<b>1 493</b>	<b>1 556</b>	<b>4,2</b>	<b>20,5</b>
Consumo	48,2	1 292	1 354	4,8	23,0
Hipotecario	7,2	201	202	0,6	5,7
MN	98,3	2 741	2 763	0,8	7,7
ME	1,7	42	47	13,8	41,5
ME (Mill. US\$)		11	12	14,9	48,0

Fuente: SBS y AFP

Elaboración: BCRP - Sucursal Iquitos. Departamento de Estudios Económicos.

- La ratio crédito/depósitos pasó de 1,47 en diciembre de 2021 a 1,67 en diciembre de 2022, es decir, se incrementó en 0,20 puntos porcentuales. Esta ratio es mayor que la unidad, por lo tanto, indica que Loreto es un departamento demandante neto de crédito.

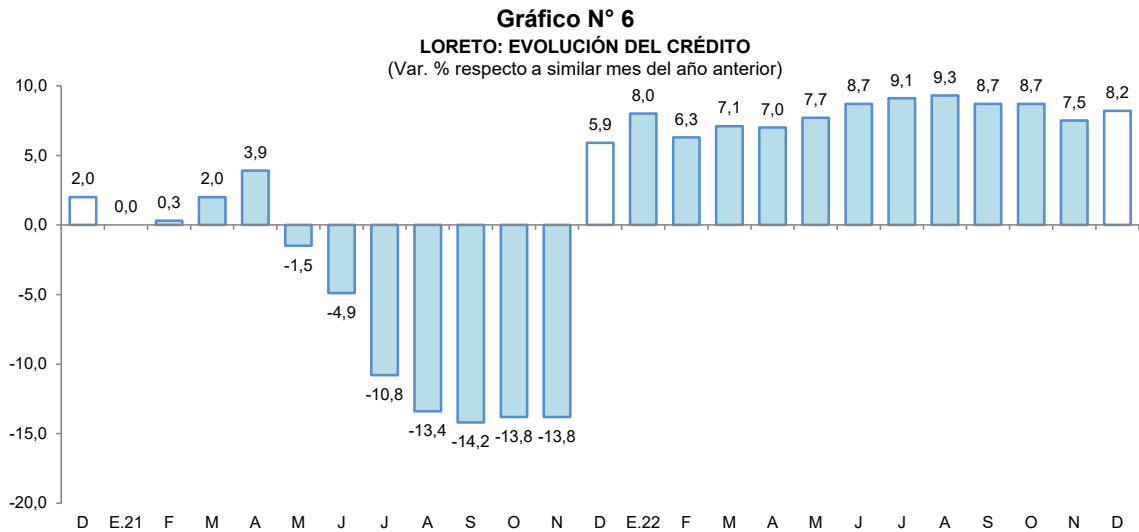

Fuente: SBS y AFP.

- Por tipo de moneda, el saldo en moneda nacional creció 7,7 por ciento interanual, representando el 98,3 por ciento del total; asimismo, en moneda extranjera se incrementó en 41,5 por ciento. Con ello, la participación relativa del crédito en moneda nacional se redujo en 0,4 puntos porcentuales con respecto a diciembre de 2021, en favor del crédito en moneda extranjera.

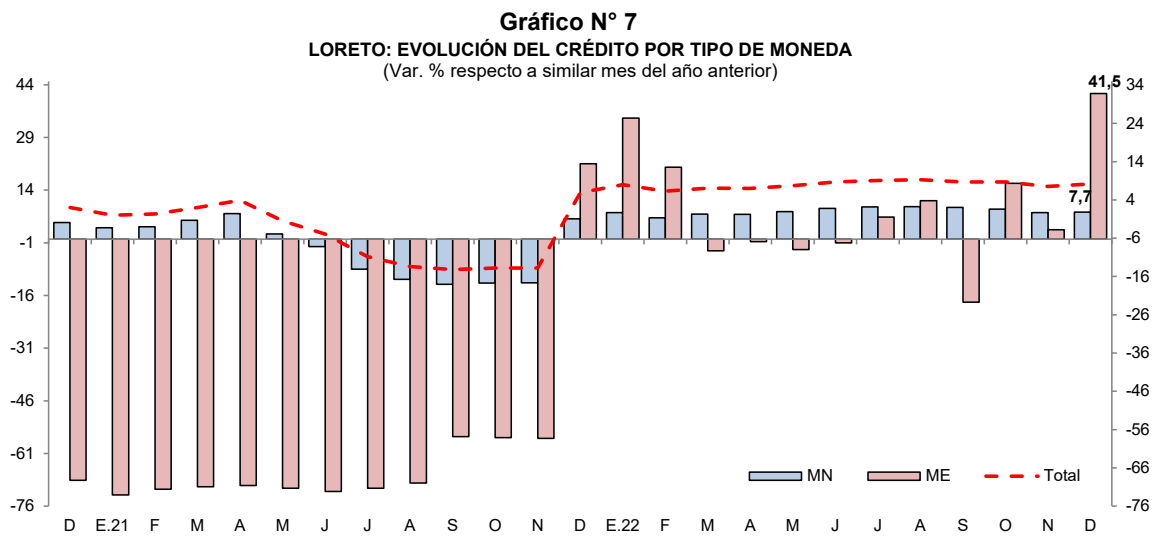

Fuente: SBS y AFP.

- La tasa de morosidad en noviembre de 2022 fue de 8,0 por ciento, mayor en 0,4 puntos porcentuales a la registrada en similar mes del año anterior. La morosidad en las cajas municipales (5,2 por ciento) fue mayor a la de noviembre 2021 en 0,1 puntos porcentuales; asimismo en la banca múltiple (9,8 por ciento) se incrementó en 0,6 puntos porcentuales.



**Gráfico N° 8**

**LORETO: TASA DE MOROSIDAD <sup>1/</sup>**  
(Porcentaje)

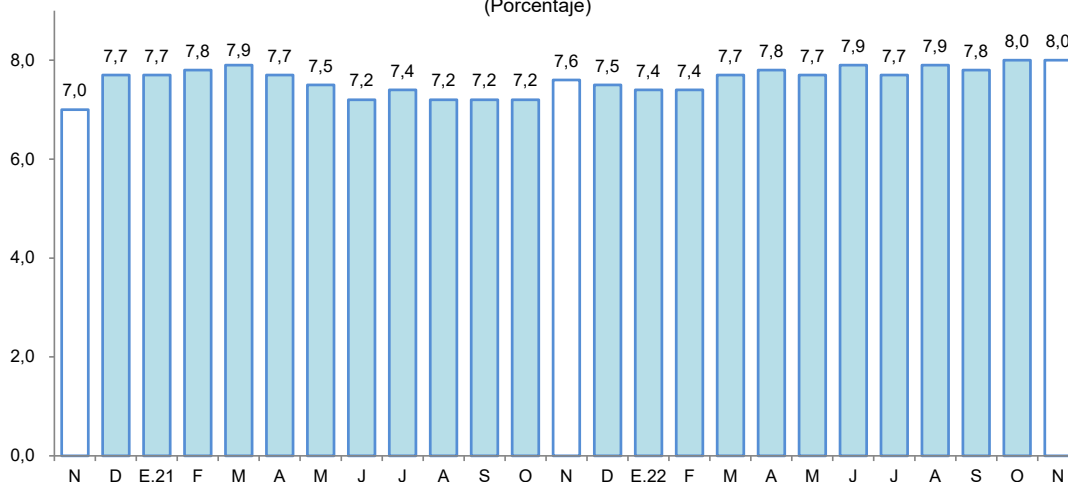

<sup>1/</sup> preliminar, calculado en base a: (créditos vencidos + créditos en cobranza judicial) / colocaciones brutas.  
Fuente: SBS y AFP.

## 2. Depósitos

- En diciembre, los depósitos en las instituciones del sistema financiero (S/ 1 688 millones) se redujeron en 4,7 por ciento interanual. Según tipo de depósito, los depósitos a la vista (22,6 por ciento del total) y de ahorro (51,1 por ciento del total) se redujeron en 23,3 y 8,2 por ciento interanual, respectivamente; mientras que, las captaciones a plazo (26,3 por ciento del total) crecieron en 33,0 por ciento.

**Cuadro N° 10**

**Loreto: Depósito Nominal - Diciembre 2022**

	Estructura % Dic-22	Saldo en millones de soles		Tasa de crecimiento (%)	
		Nov-22	Dic-22	Mes	12 Meses
<b>Banco de la Nación</b>	<b>20,7</b>	<b>340</b>	<b>349</b>	<b>2,6</b>	<b>-9,4</b>
<b>Banca Múltiple</b>	<b>63,7</b>	<b>1 079</b>	<b>1 075</b>	<b>-0,4</b>	<b>-5,1</b>
<b>Instituciones No Bancarias</b>	<b>15,6</b>	<b>262</b>	<b>264</b>	<b>0,9</b>	<b>4,1</b>
Financieras	0,6	10	10	-0,3	-6,7
Cajas Municipales	15,1	252	254	0,9	4,6
Cajas Rurales	0,0	0	0	-	-
<b>TOTAL</b>	<b>100,0</b>	<b>1 680</b>	<b>1 688</b>	<b>0,4</b>	<b>-4,7</b>
Vista	22,6	425	382	-10,1	-23,3
Ahorro	51,1	820	862	5,1	-8,2
A plazo	26,3	435	444	1,9	33,0
MN	81,8	1 343	1 380	2,7	-6,0
ME	18,2	337	308	-8,7	1,7
ME (Mill. US\$)		88	81	-7,8	6,3

Fuente: SBS y AFP

Elaboración: BCRP - Sucursal Iquitos. Departamento de Estudios Económicos.

- Por tipo de institución financiera, los depósitos en la banca múltiple, cuya participación en los depósitos totales asciende a 63,7 por ciento, se redujeron en 5,1 por ciento interanual; sin embargo, en las instituciones no bancarias, que representan el 15,6 por ciento del total, crecieron en 4,1 por ciento, debido a las mayores captaciones de las cajas municipales (4,6 por ciento); y el Banco de la Nación (20,7 por ciento del total) los redujo en 9,4 por ciento interanual.

**Gráfico N° 9**

**LORETO: EVOLUCIÓN DE LOS DEPÓSITOS**  
(Var. % respecto a similar mes del año anterior)

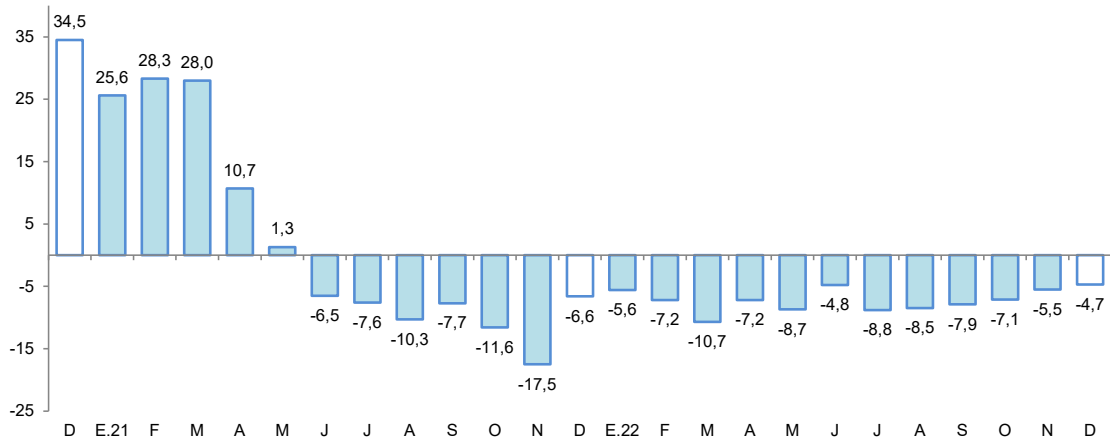

Fuente: SBS y AFP.

- Por tipo de moneda, los depósitos en soles representaron el 81,8 por ciento del total y se redujeron en 6,0 por ciento interanual; sin embargo, las captaciones en moneda extranjera, con una importancia relativa de 18,2 por ciento, crecieron en 1,7 por ciento interanual.
- La tasa de dolarización fue de 18,2 por ciento, es decir, mayor en 1,1 puntos porcentuales a la tasa registrada en diciembre de 2021. La menor liquidez en moneda nacional se debe a los menores depósitos a la vista y de ahorro; mientras que, la mayor liquidez en moneda extranjera se debe a los mayores depósitos a plazo.

**Gráfico N° 10**

**LORETO: EVOLUCIÓN DE LOS DEPÓSITOS POR TIPO DE MONEDA**  
(Var. % respecto a similar mes del año anterior)

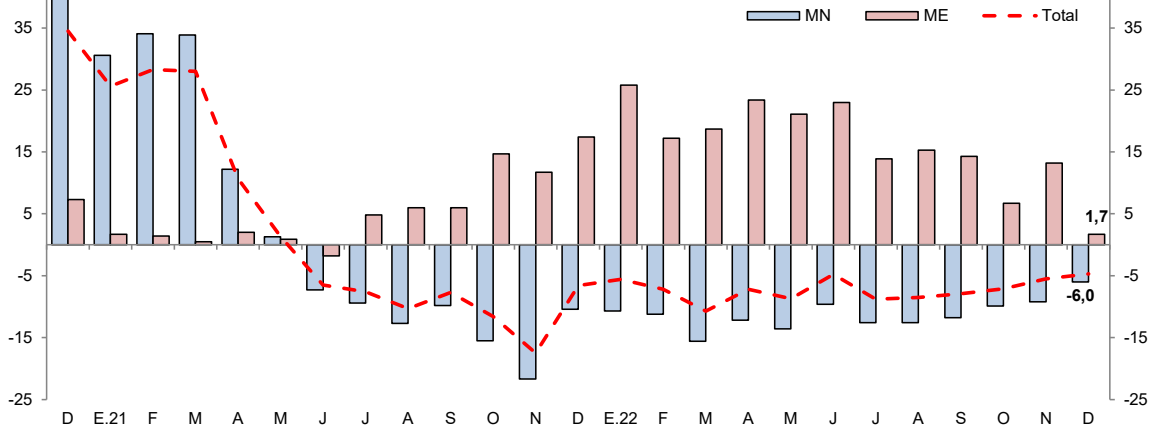

Fuente: SBS y AFP.

## V. EJECUCIÓN DEL PRESUPUESTO DE GASTOS DEL GOBIERNO GENERAL

### 1. Gasto corriente no financiero

- El gasto corriente no financiero se redujo en 7,0 por ciento interanual en diciembre, explicado por menores montos devengados en dos de los tres niveles de gobierno; así, el Gobierno Nacional lo disminuyó en 34,1 por ciento, debido a menores erogaciones en transferencias, compra de bienes y contratación de servicios; los Gobiernos Locales lo redujeron en 11,3 por ciento, fundamentando por menores compras de bienes y contratación de servicios; sin embargo, el Gobierno Regional lo aumentó en 25,6 por ciento, sustentado por mayores pagos al personal, obligaciones sociales, compra de bienes y contratación de servicios.



- En el período enero-diciembre, el gasto corriente no financiero disminuyó en 3,8 por ciento interanual, explicado por el menor gasto del Gobierno Nacional, el cual decreció en 18,1 por ciento, por menores desembolsos en otros gastos corrientes y menores transferencias.

**Cuadro N° 11**  
**LORETO: GASTO CORRIENTE NO FINANCIERO<sup>1/</sup>**  
(Millones de soles)

	Diciembre			Enero - Diciembre		
	2021	2022	Var. % real	2021	2022	Var. % real
Gobierno nacional	197,6	141,2	- 34,1	1 409,5	1 244,4	- 18,1
Gobierno regional	171,5	233,7	25,6	1 801,3	2 058,0	5,9
Gobiernos locales	57,5	55,3	- 11,3	497,9	543,5	1,4
<b>Total</b>	<b>426,7</b>	<b>430,2</b>	<b>- 7,0</b>	<b>3 708,7</b>	<b>3 845,9</b>	<b>- 3,8</b>

1/ Información actualizada al 31 de enero de 2023.

Fuente: MEF.

Elaboración: BCRP. Sucursal Iquitos.

## 2. Inversión pública

- La inversión pública creció 23,8 por ciento interanual en diciembre, debido al mayor dinamismo en dos de los tres niveles de gobierno; así, en el Gobierno Regional se incrementó en 77,5 por ciento, explicado por la mayor ejecución de obras en los sectores de salud, agropecuario y planeamiento y; en los Gobiernos Locales se expandió en 19,7 por ciento, influyendo la mayor ejecución de obras en los sectores de seguridad, educación y salud; contrariamente, en el Gobierno Nacional se redujo en 33,7 por ciento, fundamentado por la desaceleración de obras en transporte, agropecuario y salud.
- En el período enero-diciembre, la inversión pública se contrajo en 4,9 por ciento interanual, explicado por la menor ejecución de obras por parte del Gobierno Nacional, cuya inversión se redujo en 47,5 por ciento.
- Al mes de diciembre, la inversión ejecutada representó el 80,8 por ciento del presupuesto institucional modificado (PIM): el Gobierno Regional ejecutó el 85,9 por ciento; el Gobierno Nacional avanzó con el 77,2 por ciento; y los Gobiernos Locales ejecutaron el 75,5 por ciento.

**Cuadro N° 12**  
**LORETO: INVERSIÓN PÚBLICA<sup>1/ 2/</sup>**  
(Millones de soles)

	Diciembre			Enero - Diciembre		
	2021	2022	Var. % real	2021	2022	Var. % real
Gobierno nacional	78,5	56,5	-33,7	479,6	274,6	-47,5
Gobierno regional	88,7	170,7	77,5	577,6	744,6	18,5
Gobiernos locales	59,9	77,8	19,7	350,5	435,3	14,8
<b>Total</b>	<b>227,0</b>	<b>305,0</b>	<b>23,8</b>	<b>1 407,7</b>	<b>1 454,5</b>	<b>-4,9</b>

1/ Información actualizada al 31 de enero de 2023.

2/ Comprende la adquisición de activos no financieros.

Fuente: MEF.

Elaboración: BCRP. Sucursal Iquitos.



Gráfico N° 11

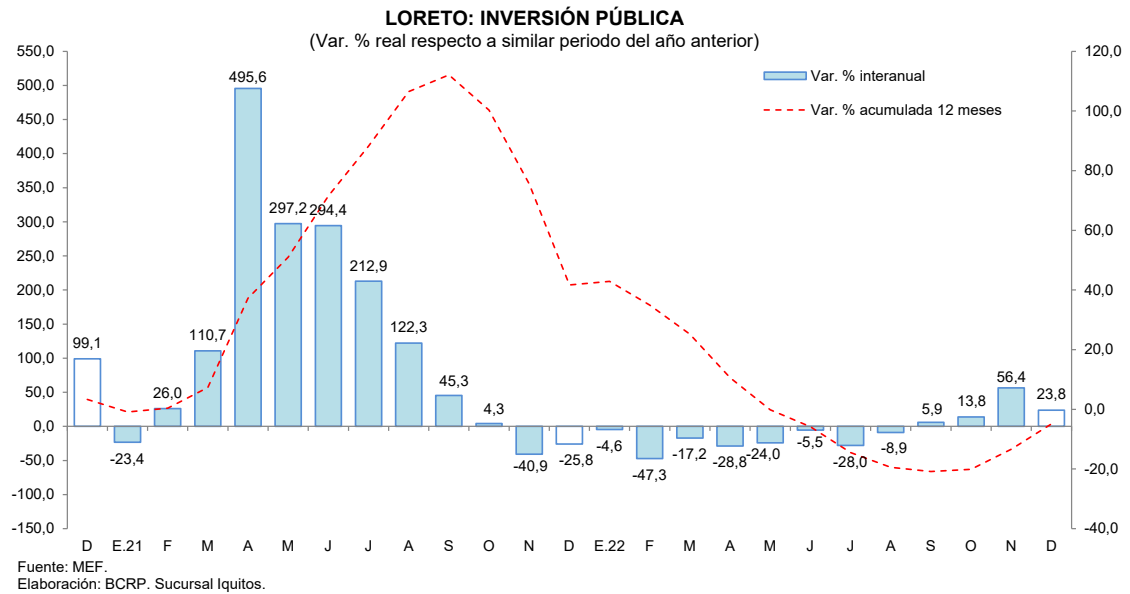

Los proyectos con mayor monto mensual devengado, por nivel de gobierno, son los siguientes:

- El **Gobierno Nacional** desembolsó S/ 3,7 millones en el mejoramiento de la carretera Saramiriza-Borja, en el distrito de Manseriche; S/ 2,6 millones en la instalación del servicio de agua potable en la comunidad nativa de Nueva Esperanza, en el distrito de Balsapuerto; S/ 2,1 millones en la instalación del servicio de agua potable en la comunidad nativa de Maranatha, en el distrito de Balsapuerto; S/ 2,0 millones en la instalación del sistema de electrificación rural de las cuencas de los ríos Napo y Curaray, en los distritos fronterizos del Napo y Torres Causana; S/ 1,8 millones en la construcción de la carretera Bellavista – El Estrecho, entre otros.
- El **Gobierno Regional** desembolsó S/ 68,1 millones en la construcción del nuevo hospital de Iquitos Cesar Garayar García; S/ 7,5 millones en el mejoramiento y ampliación de las vías de acceso al AA.HH. Ciudad Jardín y Caserío Cabo López, en el distrito de Belén; S/ 5,6 millones en la construcción de la marina turística en la localidad de Bellavista Nanay, en el distrito de Punchana; S/ 4,8 millones en el mejoramiento de la cadena productiva del cultivo de palma aceitera, en el distrito de Yurimaguas; S/ 4,2 millones en el mejoramiento de la producción de aves de corral, en el distrito de Contamana, entre otros.
- Los **Gobiernos Locales** desembolsaron S/ 8,9 millones en el mejoramiento del sistema de agua potable de la ciudad de Nauta; S/ 5,4 millones en el mejoramiento del servicio de educación inicial en comunidades indígenas de diversas localidades, en el distrito de Balsapuerto; S/ 3,0 millones en la instalación del servicio de agua potable en diversas localidades, en el distrito de Cahuapanas; S/ 2,8 millones en el mejoramiento del servicio de agua y desagüe en diversas localidades, en el distrito de Capelo; S/ 2,1 millones en la instalación del sistema de agua potable y saneamiento en la localidad de Santa María, en el distrito de Alto Nanay, entre otros.



**ANEXOS**



BANCO CENTRAL DE RESERVA DEL PERÚ – SUCURSAL IQUITOS

Anexo N° 01

LORETO: PRODUCCIÓN AGROPECUARIA <sup>1/</sup>  
(T.M.)

	2021		2022												
	Dic.	Ene.-Dic.	Ene.	Feb.	Mar.	Abr.	May.	Jun.	Jul.	Ago.	Set.	Oct.	Nov.	Dic.	
<b>Total agrícola</b>	<b>186 802</b>	<b>1 572 020</b>	<b>140 380</b>	<b>140 257</b>	<b>115 547</b>	<b>101 492</b>	<b>95 042</b>	<b>94 870</b>	<b>106 183</b>	<b>121 061</b>	<b>157 722</b>	<b>178 443</b>	<b>178 024</b>	<b>190 275</b>	<b>Total agrícola</b>
Arroz cáscara	17 423	106 581	8 631	4 756	3 080	1 377	858	852	3 714	7 721	19 653	26 174	14 201	16 549	Arroz cáscara
Frijol grano seco	32	4 965	0	0	0	0	0	0	0	1 231	2 102	1 229	475	32	Frijol grano seco
Frijol caupí	101	6 435	0	0	0	0	0	0	0	106	2 086	3 241	1 080	105	Frijol caupí
Plátano	24 844	270 741	22 908	33 533	22 026	21 131	21 288	21 881	20 607	22 298	23 681	23 979	24 386	25 468	Plátano
Yuca	57 621	472 989	43 557	41 793	35 864	31 778	29 708	32 617	38 461	38 976	43 319	47 157	57 083	60 839	Yuca
Maíz choclo	2 956	17 602	1 749	1 091	674	338	263	161	318	945	2 377	3 788	3 147	2 766	Maíz choclo
Limón	747	11 297	1 145	1 133	1 165	1 147	1 114	1 036	964	929	882	515	577	750	Limón
Naranja	474	3 582	301	333	326	244	236	264	243	253	273	214	421	483	Naranja
Papaya	1 896	16 122	1 305	1 331	1 301	1 175	1 201	1 309	1 336	1 397	1 398	1 329	1 329	2 015	Papaya
Tomate	133	1 474	28	23	20	18	23	19	23	47	294	599	241	149	Tomate
Piña	4 139	18 057	2 283	1 324	906	469	359	348	340	1 095	1 933	2 041	2 881	4 254	Piña
Cacao	329	991	50	72	48	30	16	5	18	75	104	125	183	372	Cacao
Caña de azúcar	14 888	167 637	16 521	16 058	14 340	12 196	12 844	13 464	13 342	13 850	14 839	11 163	13 878	15 058	Caña de azúcar
Maíz amarillo duro	24 146	109 131	9 687	4 666	2 657	973	427	391	3 640	7 675	13 991	19 425	23 165	23 364	Maíz amarillo duro
Palma aceitera	9 948	114 024	10 247	8 593	8 790	10 213	10 416	8 715	9 195	9 356	9 310	9 750	9 633	9 978	Palma aceitera
Camu camu	1 825	12 276	1 664	2 333	2 404	1 024	183	0	0	0	477	1 021	1 513	1 903	Camu camu
Otros agrícolas															Otros agrícolas
Cocona	538	4 726	415	477	428	372	332	366	408	367	398	342	452	589	Cocona
Pepino	152	1 469	91	82	88	81	55	63	69	96	168	248	232	152	Pepino
Pijuayo Palmito	174	1 450	105	107	79	83	92	99	124	121	137	168	167	174	Pijuayo Palmito
Sacha inchi	172	449	29	34	26	22	23	24	22	26	25	12	31	167	Sacha inchi
Sandía	170	14 525	0	0	0	0	0	0	0	801	3 786	7 395	2 518	170	Sandía
Toronja	257	3 454	345	366	353	359	329	357	331	231	218	170	209	282	Toronja
Zapallo	144	2 491	59	44	37	38	32	13	51	119	318	1 100	516	161	Zapallo
Resto agrícola	23 693	209 553	19 260	22 108	20 935	18 424	15 243	12 886	12 977	13 346	15 953	17 258	19 707	24 495	Resto agrícola
<b>TOTAL PECUARIO <sup>2/</sup></b>	<b>4 953</b>	<b>44 106</b>	<b>3 744</b>	<b>3 283</b>	<b>3 319</b>	<b>3 365</b>	<b>3 337</b>	<b>3 428</b>	<b>3 658</b>	<b>3 669</b>	<b>3 777</b>	<b>3 799</b>	<b>3 617</b>	<b>4 756</b>	<b>TOTAL PECUARIO <sup>2/</sup></b>
Carne de ave	3 831	31 711	2 683	2 282	2 351	2 420	2 361	2 521	2 741	2 730	2 821	2 817	2 652	3 626	Carne de ave
Carne de porcino	262	2 811	218	205	205	205	209	207	208	179	180	175	178	263	Carne de porcino
Carne de vacuno	302	2 966	284	241	231	221	228	218	207	229	233	253	258	313	Carne de vacuno
Carne de ovino	8	72	7	6	6	5	5	4	5	5	6	7	8	8	Carne de ovino
Carne de búfalo	0	1	0	0	0	0	0	0	0	0	0	0	0	0	Carne de búfalo
Leche	122	1 482	121	114	120	116	117	114	121	121	119	122	113	124	Leche
Huevos	428	5 062	431	436	407	399	416	365	376	405	417	426	409	421	Huevos

1/ Cifras preliminares.

2/ Peso neto.

Fuente: Dirección Regional del MIDAGRI de Loreto.

Elaboración: BCRP - Sucursal Iquitos.



Anexo Nº 02

LORETO: PRODUCCIÓN PESQUERA  
(T.M.)

	2021		2022												
	Dic.	Ene.-Dic.	Ene.	Feb.	Mar.	Abr.	May.	Jun.	Jul.	Ago.	Set.	Oct.	Nov.		Dic.
<b>Desembarque total <sup>1/</sup></b>	<b>766</b>	<b>11 228</b>	<b>1 358</b>	<b>1 223</b>	<b>561</b>	<b>921</b>	<b>603</b>	<b>939</b>	<b>988</b>	<b>984</b>	<b>1 869</b>	<b>n.d.</b>	<b>n.d.</b>	<b>n.d.</b>	<b>Desembarque total <sup>1/</sup></b>
Fresco	738	10 503	1 281	1 173	550	874	561	913	927	707	1 427	n.d.	n.d.	n.d.	Fresco
Salpreso	6	127	5	9	1	1	5	7	12	15	27	n.d.	n.d.	n.d.	Salpreso
Seco-salado	23	597	73	40	9	45	38	18	49	262	415	n.d.	n.d.	n.d.	Seco-salado
<b>Desembarque total <sup>2/</sup></b>	<b>766</b>	<b>11 228</b>	<b>1 358</b>	<b>1 223</b>	<b>561</b>	<b>921</b>	<b>603</b>	<b>939</b>	<b>988</b>	<b>984</b>	<b>1 869</b>	<b>n.d.</b>	<b>n.d.</b>	<b>n.d.</b>	<b>Desembarque total <sup>2/</sup></b>
Boquichico	202	3 624	301	270	149	223	146	230	322	302	492	n.d.	n.d.	n.d.	Boquichico
Carachama	7	117	13	21	13	10	3	14	12	4	12	n.d.	n.d.	n.d.	Carachama
Corvina	9	86	9	8	4	3	3	9	4	8	8	n.d.	n.d.	n.d.	Corvina
Chambira	11	123	12	13	10	13	4	15	13	7	29	n.d.	n.d.	n.d.	Chambira
Fasaco	9	146	24	18	18	12	4	16	16	18	35	n.d.	n.d.	n.d.	Fasaco
Gamitana	12	102	29	6	4	2	3	6	6	2	9	n.d.	n.d.	n.d.	Gamitana
Lisa	13	225	32	10	16	26	21	51	33	11	66	n.d.	n.d.	n.d.	Lisa
Llambina	37	224	39	46	38	20	4	14	9	8	10	n.d.	n.d.	n.d.	Llambina
Maparate	29	419	77	25	23	47	45	50	35	28	113	n.d.	n.d.	n.d.	Maparate
Palometa	164	1 952	400	454	24	157	49	118	133	170	406	n.d.	n.d.	n.d.	Palometa
Paco	18	246	26	24	8	5	19	16	28	67	76	n.d.	n.d.	n.d.	Paco
Paiche	24	428	15	0	6	78	70	68	89	203	291	n.d.	n.d.	n.d.	Paiche
Ractacara	46	247	53	68	68	33	4	19	22	16	16	n.d.	n.d.	n.d.	Ractacara
Sabalo	4	533	5	16	4	24	63	69	20	19	12	n.d.	n.d.	n.d.	Sabalo
Sardina	9	338	28	19	13	23	10	29	28	20	70	n.d.	n.d.	n.d.	Sardina
Tucunaré	11	152	35	12	3	1	2	6	4	7	14	n.d.	n.d.	n.d.	Tucunaré
Yaraqui	5	412	55	16	0	15	48	21	2	3	4	n.d.	n.d.	n.d.	Yaraqui
Yulilla	9	59	11	12	21	18	1	5	0	0	2	n.d.	n.d.	n.d.	Yulilla
Doncella	13	161	22	14	12	20	21	22	39	11	25	n.d.	n.d.	n.d.	Doncella
Dorado	0	7	1	1	3	2	3	4	5	1	5	n.d.	n.d.	n.d.	Dorado
Zúngaro	30	168	7	10	18	18	18	20	27	7	22	n.d.	n.d.	n.d.	Zúngaro
Otras	102	1458	164	161	104	170	62	138	140	69	152	n.d.	n.d.	n.d.	Otras
<b>Peces ornamentales <sup>3/</sup></b>	<b>571</b>	<b>7 275</b>	<b>659</b>	<b>583</b>	<b>21</b>	<b>710</b>	<b>540</b>	<b>830</b>	<b>44</b>	<b>571</b>	<b>482</b>	<b>n.d.</b>	<b>n.d.</b>	<b>n.d.</b>	<b>Peces ornamentales <sup>3/</sup></b>
Mercado interno	42	717	129	96	4	49	122	121	0	124	87	n.d.	n.d.	n.d.	Mercado interno
Mercado externo	530	6 559	530	487	17	660	417	709	44	448	395	n.d.	n.d.	n.d.	Mercado externo
Stock reman. y/o mort.	0	0	0	0	0	0	0	0	0	0	0	n.d.	n.d.	n.d.	Stock reman. y/o mort.

1/ Por estado de conservación.

2/ Por tipo de especie.

3/ Miles de unidades.

Fuente: Dirección Regional de la Producción de Loreto.

Elaboración: BCRP - Sucursal Iquitos.



Anexo N° 03

LORETO: PRODUCCIÓN DE MADERA ROLLIZA <sup>1/</sup>  
(m<sup>3</sup>)

	2021		2022												
	Dic.	Ene.-Dic.	Ene.	Feb.	Mar.	Abr.	May.	Jun.	Jul.	Ago.	Set.	Oct.	Nov.		Dic.
<b>Especies de madera</b>															<b>Especies de madera</b>
Ana caspi	173	3 789	0	0	92	0	50	25	0	2	6	0	0	n.d.	Ana caspi
Andiroba	0	101	0	0	47	0	0	0	54	0	0	0	0	n.d.	Andiroba
Azúcar huayo	15	316	28	0	0	0	0	0	0	0	0	0	0	n.d.	Azúcar huayo
Caoba	0	0	0	0	0	0	0	0	0	0	0	0	0	n.d.	Caoba
Capinuri	184	53 773	3 616	3 776	5 166	6 054	11 331	5 917	2 146	599	2 084	1 574	1 702	n.d.	Capinuri
Capirona	4	18 190	4 705	1 233	2 731	5 165	3 003	621	171	273	894	0	213	n.d.	Capirona
Catahua	293	4 772	0	0	134	314	469	102	0	0	0	0	0	n.d.	Catahua
Cedro	0	33	0	0	116	0	138	0	0	0	0	0	0	n.d.	Cedro
Chingonga	0	51	21	0	60	9	35	0	2	0	0	0	0	n.d.	Chingonga
Copaiba	8	3 663	0	0	846	20	345	9	0	0	0	0	0	n.d.	Copaiba
Cumala	82	10 249	130	1 104	314	807	757	542	437	820	491	0	133	n.d.	Cumala
Estoraque	1 190	1 998	0	0	0	0	0	0	0	0	0	0	0	n.d.	Estoraque
Huayruro	22	6 243	0	0	113	856	138	20	223	174	0	0	58	n.d.	Huayruro
Lagarto caspi	0	51	40	0	0	13	50	50	9	114	0	0	13	n.d.	Lagarto caspi
Loro micuna	0	0	0	0	0	0	0	0	0	0	142	0	0	n.d.	Loro micuna
Lupuna	1 000	8 070	216	0	672	1 030	295	51	66	115	57	0	0	n.d.	Lupuna
Mari mari	58	337	9	0	154	7	56	0	5	7	96	0	54	n.d.	Mari mari
Marupa	0	1 163	6	255	236	78	121	40	54	3	18	0	6	n.d.	Marupa
Moena	4	646	35	14	286	9	62	0	55	29	0	0	8	n.d.	Moena
Pali sangre	25	294	0	0	178	0	57	0	0	2	0	0	0	n.d.	Pali sangre
Papelillo	0	198	0	0	15	590	0	595	79	0	0	0	0	n.d.	Papelillo
Pashaco	36	2 919	46	52	294	214	177	11	166	67	23	0	0	n.d.	Pashaco
Quinilla	115	2 600	76	140	75	262	295	0	1	165	0	0	2	n.d.	Quinilla
Tornillo	88	12 138	2 447	1 426	1 856	1 553	3 284	1 821	1 425	828	999	65	408	n.d.	Tornillo
Violeta	0	0	0	0	0	0	0	0	0	0	0	0	0	n.d.	Violeta
Otros	1 810	59 080	380	2 231	3 772	1 979	3 624	2 249	588	2 367	1 255	316	135	n.d.	Otros
<b>TOTAL</b>	<b>5 108</b>	<b>190 673</b>	<b>11 755</b>	<b>10 231</b>	<b>17 156</b>	<b>18 959</b>	<b>24 288</b>	<b>12 054</b>	<b>5 481</b>	<b>5 564</b>	<b>6 065</b>	<b>1 955</b>	<b>2 732</b>	<b>n.d.</b>	<b>TOTAL</b>

1/ Cifras preliminares.

Fuente: Gerencia Regional de Desarrollo Forestal y Fauna Silvestre - GOREL.

Elaboración: BCRP - Sucursal Iquitos.



Anexo N° 04

LORETO: PRODUCCIÓN DE MADERA ASERRADA <sup>1/</sup>  
(m<sup>3</sup>)

	2021		2022												
	Dic.	Ene.-Dic.	Ene.	Feb.	Mar.	Abr.	May.	Jun.	Jul.	Ago.	Set.	Oct.	Nov.	Dic.	
<b>Especies de madera</b>															<b>Especies de madera</b>
Almendra	0	25	0	0	0	0	0	34	0	0	0	0	8	n.d.	Almendra
Andiroba	44	100	134	12	0	8	10	0	5	49	1	0	0	n.d.	Andiroba
Caoba	0	0	0	0	0	0	0	0	0	0	0	0	0	n.d.	Caoba
Capirona	904	4 995	384	712	76	661	422	365	173	0	328	805	615	n.d.	Capirona
Catahua	0	157	11	0	0	12	0	54	0	0	0	0	6	n.d.	Catahua
Cedro	15	240	86	6	0	69	0	50	180	111	76	0	0	n.d.	Cedro
Chingonga	0	102	74	0	0	0	12	0	0	3	3	0	0	n.d.	Chingonga
Copaiba	0	664	78	317	142	233	67	147	0	4	2	22	25	n.d.	Copaiba
Cumala	1 057	7 854	907	357	436	565	426	930	530	1 469	664	764	1 046	n.d.	Cumala
Estoraque	0	0	0	0	0	0	0	0	0	0	0	0	0	n.d.	Estoraque
Huayruro	41	502	153	272	133	144	6	31	141	28	104	22	15	n.d.	Huayruro
Lagarto caspi	0	0	25	0	0	0	0	32	24	0	0	0	0	n.d.	Lagarto caspi
Lupuna	58	2 120	488	177	433	244	20	11	13	0	153	557	1 448	n.d.	Lupuna
Mari mari	32	66	1	17	5	0	69	22	0	364	0	0	5	n.d.	Mari mari
Marupa	98	628	134	20	34	73	41	62	159	112	56	227	49	n.d.	Marupa
Moena	4	654	49	0	15	49	28	64	31	57	533	2	13	n.d.	Moena
Pashaco	93	774	105	84	116	96	73	47	81	113	1 361	88	452	n.d.	Pashaco
Tornillo	887	12 948	422	605	726	1 848	905	2 522	1 130	2 482	1 312	4 727	2 220	n.d.	Tornillo
Violeta	0	0	0	0	0	0	0	0	0	0	0	0	0	n.d.	Violeta
Otros	1 082	26 873	2 239	2 928	1 425	3 965	2 356	3 564	1 327	1 079	2 360	2 287	2 552	n.d.	Otros
<b>TOTAL</b>	<b>4 316</b>	<b>58 702</b>	<b>5 290</b>	<b>5 508</b>	<b>3 540</b>	<b>7 965</b>	<b>4 434</b>	<b>7 935</b>	<b>3 795</b>	<b>5 874</b>	<b>6 954</b>	<b>9 501</b>	<b>8 454</b>	<b>n.d.</b>	<b>TOTAL</b>

1/ Cifras preliminares.

Fuente: Gerencia Regional de Desarrollo Forestal y Fauna Silvestre - GOREL.

Elaboración: BCRP - Sucursal Iquitos.

Anexo N° 05

**LORETO: PRODUCCIÓN DE PETRÓLEO CRUDO**  
(Miles de barriles)

	2021		2022												
	Dic.	Ene.-Dic.	Ene.	Feb.	Mar.	Abr.	May.	Jun.	Jul.	Ago.	Set.	Oct.	Nov.	Dic.	
<b>Lotes</b>															<b>Lotes</b>
*Lote 192 (ex 1-AB)	0	0	0	0	0	0	0	0	0	0	0	0	0	0	*Lote 192 (ex 1-AB)
*Lote 8	0	0	0	0	0	0	0	0	0	0	0	0	0	0	*Lote 8
*Lote 31-B	0	0	0	0	0	0	0	0	0	0	0	0	0	0	*Lote 31-B
*Lote 31-E	0	0	0	0	0	0	0	0	0	0	0	0	0	0	*Lote 31-E
*Lote 102	0	0	0	0	0	0	0	0	0	0	0	0	0	0	*Lote 102
*Lote 95	297	3 229	430	591	0	410	455	470	325	459	337	208	337	387	*Lote 95
*Lote 67	0	517	0	9	38	0	93	64	65	40	40	0	0	16	*Lote 67
<b>TOTAL</b>	<b>297</b>	<b>3 746</b>	<b>430</b>	<b>600</b>	<b>38</b>	<b>410</b>	<b>548</b>	<b>534</b>	<b>390</b>	<b>499</b>	<b>377</b>	<b>208</b>	<b>337</b>	<b>403</b>	<b>TOTAL</b>

Fuente: Perúpetro S.A.

Elaboración: BCRP - Sucursal Iquitos.

Anexo N° 06

**LORETO: PRODUCCIÓN MANUFACTURERA <sup>1/</sup>**  
**(Índice de volumen físico: año 2007 = 100)**

C I I U	2021		2022												C I I U
	Dic.	Ene.-Dic.	Ene.	Feb.	Mar.	Abr.	May.	Jun.	Jul.	Ago.	Set.	Oct.	Nov.	Dic.	
<b>MANUFACTURA PRIMARIA</b>	<b>99,4</b>	<b>109,2</b>	<b>133,4</b>	<b>95,0</b>	<b>75,3</b>	<b>75,7</b>	<b>76,3</b>	<b>60,9</b>	<b>73,6</b>	<b>84,9</b>	<b>65,0</b>	<b>98,2</b>	<b>70,1</b>	<b>92,3</b>	<b>MANUFACTURA PRIMARIA</b>
2320 -Refinación de petróleo	99,4	109,2	133,4	95,0	75,3	75,7	76,3	60,9	73,6	84,9	65,0	98,2	70,1	92,3	2320 -Refinación de petróleo
<b>MANUFACTURA NO PRIMARIA</b>	<b>62,1</b>	<b>71,1</b>	<b>67,0</b>	<b>64,8</b>	<b>57,0</b>	<b>67,2</b>	<b>64,0</b>	<b>67,3</b>	<b>60,6</b>	<b>67,6</b>	<b>69,4</b>	<b>58,4</b>	<b>71,9</b>	<b>64,8</b>	<b>MANUFACTURA NO PRIMARIA</b>
1513 -Conservas de palmito	0,0	0,0	0,0	0,0	0,0	0,0	0,0	0,0	0,0	0,0	0,0	0,0	0,0	0,0	1513 -Conservas de palmito
1533 -Alimentos para animales	0,0	0,0	0,0	0,0	0,0	0,0	0,0	0,0	0,0	0,0	0,0	0,0	0,0	0,0	1533 -Alimentos para animales
1541 -Productos de panadería	68,8	73,2	73,2	79,5	71,8	72,2	109,0	101,0	85,2	113,4	94,4	90,0	76,1	104,6	1541 -Productos de panadería
1553 -Bebidas malteadas	0,0	0,0	0,0	0,0	0,0	0,0	0,0	0,0	0,0	0,0	0,0	0,0	0,0	0,0	1553 -Bebidas malteadas
1554 -Bebidas gaseosas	144,4	148,5	130,4	107,6	76,7	91,2	121,5	94,1	109,7	117,7	122,1	113,9	121,1	120,7	1554 -Bebidas gaseosas
2010 -Madera aserrada	19,1	21,1	23,4	24,4	15,7	35,3	19,6	35,2	16,8	26,0	30,8	42,1	37,5	33,0	2010 -Madera aserrada
2021 -Triplay y láminas	98,7	120,2	133,0	129,8	133,1	130,2	132,0	131,0	127,4	135,0	133,8	35,6	135,3	97,1	2021 -Triplay y láminas
2212 -Periódicos	83,8	57,4	80,7	74,5	83,8	77,6	100,9	100,9	100,9	104,8	100,9	100,9	100,9	104,8	2212 -Periódicos
2221 -Impresión	673,7	235,4	185,1	152,8	171,4	75,2	36,2	196,8	618,5	179,7	953,9	121,4	10,6	41,8	2221 -Impresión
2411 -Oxígeno industrial	77,6	21,7	119,1	67,8	81,8	69,5	54,3	54,3	52,7	50,3	43,3	78,5	59,6	56,4	2411 -Oxígeno industrial
2899 -Mallas metálicas	0,0	0,0	0,0	0,0	0,0	0,0	0,0	0,0	0,0	0,0	0,0	0,0	0,0	0,0	2899 -Mallas metálicas
2911 -Motores para pozos	0,0	0,0	0,0	0,0	0,0	0,0	0,0	0,0	0,0	0,0	0,0	0,0	0,0	0,0	2911 -Motores para pozos
3591 -Motocicletas y motokar	105,1	130,6	102,8	106,9	105,4	103,6	101,3	100,1	102,6	104,9	100,1	100,3	98,5	102,1	3591 -Motocicletas y motokar
<b>TOTAL</b>	<b>84,2</b>	<b>93,7</b>	<b>106,3</b>	<b>82,7</b>	<b>67,9</b>	<b>72,2</b>	<b>71,3</b>	<b>63,5</b>	<b>68,3</b>	<b>77,9</b>	<b>66,8</b>	<b>81,9</b>	<b>70,8</b>	<b>81,1</b>	<b>TOTAL</b>

<sup>1/</sup> Cifras preliminares.

Fuente: Dirección Regional de la Producción de Loreto - Encuesta BCRP a empresas industriales.

Elaboración: BCRP - Sucursal Iquitos.



Anexo N° 07

**LORETO: PRODUCCIÓN MANUFACTURERA <sup>1/</sup>**  
(Variación porcentual)

C I I U	2021/2020		2022/2021												C I I U
	Dic.	Ene.-Dic.	Ene.	Feb.	Mar.	Abr.	May.	Jun.	Jul.	Ago.	Set.	Oct.	Nov.	Dic.	
<b>MANUFACTURA PRIMARIA</b>	<b>-6,9</b>	<b>4,2</b>	<b>8,8</b>	<b>2,9</b>	<b>-18,1</b>	<b>-7,7</b>	<b>-45,4</b>	<b>-38,0</b>	<b>-24,1</b>	<b>-48,1</b>	<b>-43,6</b>	<b>16,1</b>	<b>-43,2</b>	<b>-7,1</b>	<b>MANUFACTURA PRIMARIA</b>
2320 -Refinación de petróleo	-6,9	4,2	8,8	2,9	-18,1	-7,7	-45,4	-38,0	-24,1	-48,1	-43,6	16,1	-43,2	-7,1	2320 -Refinación de petróleo
<b>MANUFACTURA NO PRIMARIA</b>	<b>-27,7</b>	<b>9,0</b>	<b>-30,9</b>	<b>-25,7</b>	<b>-22,5</b>	<b>-1,4</b>	<b>-16,3</b>	<b>4,3</b>	<b>-9,7</b>	<b>32,1</b>	<b>-0,5</b>	<b>-2,2</b>	<b>-6,3</b>	<b>4,5</b>	<b>MANUFACTURA NO PRIMARIA</b>
1513 -Conservas de palmito	-	-	-	-	-	-	-	-	-	-	-	-	-	-	1513 -Conservas de palmito
1533 -Alimentos para animales	-100,0	-100,0	-	-	-	-	-	-	-	-	-	-	-	-	1533 -Alimentos para animales
1541 -Productos de panadería	-9,2	16,1	-1,4	12,2	-8,9	-4,1	41,6	37,4	7,3	54,7	20,8	48,4	11,7	52,1	1541 -Productos de panadería
1553 -Bebidas malteadas	-	-	-	-	-	-	-	-	-	-	-	-	-	-	1553 -Bebidas malteadas
1554 -Bebidas gaseosas	4,4	8,7	-26,0	-17,3	-43,7	-34,3	-17,7	-23,8	-25,8	-22,7	-28,6	-25,5	-25,0	-16,4	1554 -Bebidas gaseosas
2010 -Madera aserrada	-43,7	16,8	-3,6	282,5	-42,2	36,0	-49,2	57,0	-37,3	453,8	56,4	1'007,8	8,9	72,9	2010 -Madera aserrada
2021 -Triplay y láminas	-6,0	59,5	-0,8	4,9	3,1	11,7	-0,8	-0,5	6,5	106,5	0,9	-72,0	3,8	-1,6	2021 -Triplay y láminas
2212 -Periódicos	116,1	-62,1	100,0	100,0	100,0	92,3	150,0	150,0	140,7	29,8	25,0	25,0	25,0	25,0	2212 -Periódicos
2221 -Impresión	418,6	99,4	38,1	754,7	-18,6	-29,0	-21,2	-19,5	136,4	34,2	288,1	-76,4	-95,5	-93,8	2221 -Impresión
2411 -Oxígeno industrial	-	-	-	-	-	-	-	-	-	-	155,3	362,5	-37,4	-27,3	2411 -Oxígeno industrial
2899 -Mallas metálicas	-	-	-	-	-	-	-	-	-	-	-	-	-	-	2899 -Mallas metálicas
2911 -Motores para pozos	-	-	-	-	-	-	-	-	-	-	-	-	-	-	2911 -Motores para pozos
3591 - Motocicletas y motokar	-39,5	-14,5	-56,7	-60,6	-18,6	-7,0	-3,1	1,9	9,4	-1,0	0,8	-1,7	-9,6	-2,9	3591 - Motocicletas y motokar
<b>TOTAL</b>	<b>-12,5</b>	<b>5,6</b>	<b>-5,2</b>	<b>-8,4</b>	<b>-19,7</b>	<b>-5,4</b>	<b>-37,5</b>	<b>-24,8</b>	<b>-19,5</b>	<b>-33,9</b>	<b>-30,9</b>	<b>-15,3</b>	<b>-32,2</b>	<b>-3,6</b>	<b>TOTAL</b>

1/ Cifras preliminares.

Fuente: Dirección Regional de la Producción de Loreto - Encuesta BCRP a empresas industriales.

Elaboración: BCRP - Sucursal Iquitos.

Anexo N° 08

**LORETO: TRABAJADORES ASALARIADOS PRIVADOS FORMALES  
POR SECTORES ECONÓMICOS**  
(Variación porcentual con respecto al mismo mes del año anterior)

Año	Mes	Agricultura	Minería	Manufactura	Construcción	Comercio	Servicios	Total
2021	DIC.	20,9	-32,4	3,0	-1,6	6,4	14,2	<b>11,1</b>
2022	ENE.	12,5	-38,8	4,9	11,4	6,9	13,7	<b>10,1</b>
	FEB.	10,4	-22,1	6,7	8,7	8,3	15,0	<b>12,4</b>
	MAR.	6,8	-17,8	6,8	-5,1	8,0	13,8	<b>10,1</b>
	ABR.	3,6	-38,3	2,7	-11,1	7,4	9,7	<b>7,0</b>
	MAY.	4,3	-49,2	3,1	-19,1	7,9	9,7	<b>6,5</b>
	JUN.	0,0	-41,5	-4,3	-11,1	-6,3	5,7	<b>0,7</b>
	JUL.	-7,0	-53,0	-0,2	-3,8	6,8	9,3	<b>5,6</b>
	AGO.	-6,8	-46,4	1,8	-19,1	4,7	7,7	<b>3,1</b>
	SET.	-1,6	-55,8	1,8	-16,8	3,7	16,0	<b>6,6</b>
	OCT.	1,4	-17,7	0,6	-14,6	3,4	7,7	<b>4,0</b>
	NOV.	2,9	-10,0	4,6	-9,5	7,3	8,4	<b>6,2</b>
	DIC.	n.d.	n.d.	n.d.	n.d.	n.d.	n.d.	n.d.

Fuente: MTPE – Planilla electrónica - PLAME y T-registro.

Elaboración: BCRP - Sucursal Iquitos.

Anexo N° 09

LORETO: EXPORTACIONES POR GRUPO DE PRODUCTOS <sup>1/</sup>  
(Valor FOB - Millones de US\$)

	2021		2022												
	Dic.	Ene.-Dic.	Ene.	Feb.	Mar.	Abr.	May.	Jun.	Jul.	Ago.	Set.	Oct.	Nov.	Dic.	
<b>PRODUCTOS TRADICIONALES</b>	<b>0,6</b>	<b>43,6</b>	<b>6,8</b>	<b>16,9</b>	<b>12,7</b>	<b>13,0</b>	<b>41,1</b>	<b>39,5</b>	<b>17,9</b>	<b>24,4</b>	<b>16,6</b>	<b>25,5</b>	<b>8,6</b>	<b>31,9</b>	<b>PRODUCTOS TRADICIONALES</b>
Agrícolas	0,1	0,5	0,0	0,2	0,2	0,0	0,3	1,0	0,0	0,0	0,0	0,1	0,0	0,0	Agrícolas
Petróleo crudo y derivados	0,5	43,1	6,8	16,7	12,5	13,0	40,8	38,5	17,9	24,4	16,6	25,4	8,6	31,9	Petróleo crudo y derivados
<b>PRODUCTOS NO TRADICIONALES</b>	<b>0,8</b>	<b>9,0</b>	<b>1,1</b>	<b>0,5</b>	<b>1,1</b>	<b>1,1</b>	<b>0,8</b>	<b>0,9</b>	<b>0,5</b>	<b>0,9</b>	<b>0,6</b>	<b>0,6</b>	<b>1,0</b>	<b>0,7</b>	<b>PRODUCTOS NO TRADICIONALES</b>
<b>Forestales</b>	<b>0,1</b>	<b>1,8</b>	<b>0,3</b>	<b>0,1</b>	<b>0,2</b>	<b>0,0</b>	<b>0,2</b>	<b>0,1</b>	<b>0,1</b>	<b>0,2</b>	<b>0,2</b>	<b>0,1</b>	<b>0,4</b>	<b>0,1</b>	<b>Forestales</b>
Madera aserrada	0,1	1,7	0,3	0,1	0,2	0,0	0,2	0,1	0,1	0,1	0,2	0,1	0,3	0,1	Madera aserrada
Madera laminada	0,0	0,0	0,0	0,0	0,0	0,0	0,0	0,0	0,0	0,0	0,0	0,0	0,0	0,0	Madera laminada
Triplay y enchapados	0,0	0,0	0,0	0,0	0,0	0,0	0,0	0,0	0,0	0,0	0,0	0,0	0,0	0,0	Triplay y enchapados
Otros acabados	0,0	0,0	0,0	0,0	0,0	0,0	0,0	0,0	0,0	0,1	0,0	0,0	0,0	0,0	Otros acabados
<b>Pesqueros</b>	<b>0,2</b>	<b>2,6</b>	<b>0,2</b>	<b>0,2</b>	<b>0,2</b>	<b>0,2</b>	<b>0,2</b>	<b>0,2</b>	<b>0,2</b>	<b>0,2</b>	<b>0,2</b>	<b>0,2</b>	<b>0,1</b>	<b>0,1</b>	<b>Pesqueros</b>
Pescado congelado (paiche)	0,0	0,0	0,0	0,0	0,0	0,0	0,0	0,0	0,0	0,0	0,0	0,0	0,0	0,0	Pescado congelado (paiche)
Peces ornamentales	0,2	2,6	0,2	0,2	0,2	0,2	0,2	0,2	0,2	0,2	0,2	0,2	0,1	0,1	Peces ornamentales
<b>Agroindustriales</b>	<b>0,3</b>	<b>2,6</b>	<b>0,2</b>	<b>0,1</b>	<b>0,1</b>	<b>0,3</b>	<b>0,3</b>	<b>0,2</b>	<b>0,1</b>	<b>0,4</b>	<b>0,3</b>	<b>0,1</b>	<b>0,3</b>	<b>0,3</b>	<b>Agroindustriales</b>
Conservas de Palmito	0,0	0,0	0,0	0,0	0,0	0,0	0,0	0,0	0,0	0,0	0,0	0,0	0,0	0,0	Conservas de Palmito
Animales vivos	0,3	2,0	0,2	0,1	0,1	0,3	0,3	0,2	0,1	0,1	0,1	0,1	0,3	0,3	Animales vivos
Cacao en grano	0,0	0,7	0,0	0,0	0,0	0,0	0,0	0,0	0,0	0,3	0,2	0,0	0,0	0,0	Cacao en grano
<b>Otros <sup>2/</sup></b>	<b>0,3</b>	<b>2,0</b>	<b>0,4</b>	<b>0,1</b>	<b>0,7</b>	<b>0,6</b>	<b>0,2</b>	<b>0,4</b>	<b>0,0</b>	<b>0,1</b>	<b>0,0</b>	<b>0,2</b>	<b>0,2</b>	<b>0,1</b>	<b>Otros <sup>2/</sup></b>
<b>RESTO <sup>3/</sup></b>	<b>0,0</b>	<b>1,6</b>	<b>0,0</b>	<b>0,1</b>	<b>0,0</b>	<b>0,0</b>	<b>0,1</b>	<b>0,0</b>	<b>0,0</b>	<b>0,0</b>	<b>0,0</b>	<b>0,0</b>	<b>0,0</b>	<b>0,0</b>	<b>RESTO <sup>3/</sup></b>
<b>TOTAL EXPORTACIONES</b>	<b>1,4</b>	<b>54,2</b>	<b>7,9</b>	<b>17,5</b>	<b>13,8</b>	<b>14,0</b>	<b>42,0</b>	<b>40,4</b>	<b>18,3</b>	<b>25,4</b>	<b>17,2</b>	<b>26,1</b>	<b>9,6</b>	<b>32,6</b>	<b>TOTAL EXPORTACIONES</b>

1/ Cifras preliminares.

2/ Desde 2020: veneno de serpiente, aceite palo de rosa, aguaje, semillas tostadas de macambo, extracto de ayahuasca, corteza de cumula, sangre grado.

3/. Incluye reparación de bienes de capital, equipo petrolero y partes para helicópteros

Fuente: SUNAT.

Elaboración: BCRP - Sucursal Iquitos.



Anexo Nº 10

**LORETO: IMPORTACIONES FOB SEGÚN USO O DESTINO ECONÓMICO - ADUANA DE IQUITOS**  
(Valor FOB - Millones de US\$)

	2021		2022												
	Dic.	Ene.-Dic.	Ene.	Feb.	Mar.	Abr.	May.	Jun.	Jul.	Ago.	Set.	Oct.	Nov.	Dic.	
<b>I. BIENES DE CONSUMO</b>	<b>0,9</b>	<b>8,5</b>	<b>1,0</b>	<b>0,5</b>	<b>0,0</b>	<b>0,0</b>	<b>2,0</b>	<b>0,1</b>	<b>4,4</b>	<b>0,0</b>	<b>0,6</b>	<b>0,1</b>	<b>1,8</b>	<b>1,2</b>	<b>I. BIENES DE CONSUMO</b>
Bienes no duraderos	0,9	8,5	1,0	0,5	0,0	0,0	2,0	0,1	4,4	0,0	0,6	0,1	1,8	1,2	Bienes no duraderos
Bienes duraderos	0,0	0,0	0,0	0,0	0,0	0,0	0,0	0,0	0,0	0,0	0,0	0,0	0,0	0,0	Bienes duraderos
Diversos	0,0	0,0	0,0	0,0	0,0	0,0	0,0	0,0	0,0	0,0	0,0	0,0	0,0	0,0	Diversos
<b>II. MATERIAS PRIMAS E INSUMOS</b>	<b>1,9</b>	<b>107,7</b>	<b>24,2</b>	<b>0,0</b>	<b>0,0</b>	<b>0,0</b>	<b>0,0</b>	<b>1,2</b>	<b>0,0</b>	<b>0,0</b>	<b>0,0</b>	<b>0,0</b>	<b>0,0</b>	<b>0,0</b>	<b>II. MATERIAS PRIMAS E INSUMOS</b>
Combustibles-lubricantes	1,9	104,6	22,5	0,0	0,0	0,0	0,0	0,0	0,0	0,0	0,0	0,0	0,0	0,0	Combustibles-lubricantes
Materias para agricultura	0,0	0,0	0,0	0,0	0,0	0,0	0,0	0,0	0,0	0,0	0,0	0,0	0,0	0,0	Materias para agricultura
Materias para industria	0,0	3,1	1,7	0,0	0,0	0,0	0,0	1,2	0,0	0,0	0,0	0,0	0,0	0,0	Materias para industria
<b>III. BIENES DE CAPITAL</b>	<b>0,0</b>	<b>13,8</b>	<b>0,0</b>	<b>0,0</b>	<b>0,0</b>	<b>0,6</b>	<b>0,0</b>	<b>0,0</b>	<b>2,2</b>	<b>0,2</b>	<b>0,0</b>	<b>0,1</b>	<b>0,0</b>	<b>0,0</b>	<b>III. BIENES DE CAPITAL</b>
Materiales de construcción	0,0	0,1	0,0	0,0	0,0	0,0	0,0	0,0	0,0	0,0	0,0	0,0	0,0	0,0	Materiales de construcción
Bienes para la agricultura	0,0	0,0	0,0	0,0	0,0	0,0	0,0	0,0	0,0	0,0	0,0	0,0	0,0	0,0	Bienes para la agricultura
Bienes para la industria	0,0	5,3	0,0	0,0	0,0	0,0	0,0	0,0	2,2	0,0	0,0	0,0	0,0	0,0	Bienes para la industria
Equipos de transporte	0,0	8,4	0,0	0,0	0,0	0,6	0,0	0,0	0,0	0,2	0,0	0,1	0,0	0,0	Equipos de transporte
<b>TOTAL IMPORTACIONES (I+II+III)</b>	<b>2,7</b>	<b>130,1</b>	<b>25,2</b>	<b>0,5</b>	<b>0,0</b>	<b>0,6</b>	<b>2,0</b>	<b>1,3</b>	<b>6,7</b>	<b>0,3</b>	<b>0,6</b>	<b>0,2</b>	<b>1,8</b>	<b>1,3</b>	<b>TOTAL IMPORTACIONES (I+II+III)</b>

Fuente: BCRP - Oficina Principal .

Elaboración: BCRP - Sucursal Iquitos.

Anexo Nº 11

LORETO: EJECUCIÓN DEL PRESUPUESTO DE GASTOS DEL GOBIERNO NACIONAL <sup>1/</sup>  
(Millones de soles)

	2021		2022												
	Dic.	Ene.-Dic.	Ene.	Feb.	Mar.	Abr.	May.	Jun.	Jul.	Ago.	Set.	Oct.	Nov.	Dic.	
<b>GASTOS NO FINANCIEROS</b>	<b>289,3</b>	<b>1941,7</b>	<b>51,8</b>	<b>137,4</b>	<b>96,8</b>	<b>133,6</b>	<b>101,9</b>	<b>111,8</b>	<b>108,3</b>	<b>165,0</b>	<b>115,9</b>	<b>166,4</b>	<b>141,8</b>	<b>200,4</b>	<b>GASTOS NO FINANCIEROS</b>
<b>a. GASTOS CORRIENTES</b>	<b>197,6</b>	<b>1409,5</b>	<b>50,3</b>	<b>132,1</b>	<b>82,1</b>	<b>120,1</b>	<b>87,8</b>	<b>97,7</b>	<b>84,5</b>	<b>128,7</b>	<b>86,1</b>	<b>133,4</b>	<b>100,4</b>	<b>141,2</b>	<b>a. GASTOS CORRIENTES</b>
1. Personal y obligaciones	32,7	347,3	28,5	28,1	28,0	27,9	29,4	28,0	31,3	29,0	29,7	29,0	31,5	35,8	1. Personal y obligaciones
2. Pensiones y prestaciones sociales	6,4	44,3	3,4	3,3	4,0	3,8	3,9	3,6	6,2	3,9	3,8	3,9	3,8	8,1	2. Pensiones y prestaciones sociales
3. Bienes y servicios	56,4	258,6	7,6	18,8	27,6	20,1	23,2	20,1	20,1	23,0	23,7	22,9	28,8	36,1	3. Bienes y servicios
4. Donaciones y transferencias	1,9	111,0	0,0	46,3	1,6	0,0	13,9	6,9	0,8	17,1	10,5	4,3	10,5	8,5	4. Donaciones y transferencias
5. Otros gastos corrientes	100,1	648,2	10,8	35,6	21,0	68,4	17,4	39,1	26,1	55,7	18,4	73,3	25,8	52,7	5. Otros gastos corrientes
<b>b. GASTOS DE CAPITAL</b>	<b>91,7</b>	<b>532,2</b>	<b>1,4</b>	<b>5,3</b>	<b>14,7</b>	<b>13,5</b>	<b>14,1</b>	<b>14,1</b>	<b>23,8</b>	<b>36,3</b>	<b>29,8</b>	<b>33,1</b>	<b>41,4</b>	<b>59,2</b>	<b>b. GASTOS DE CAPITAL</b>
1. Donaciones y transferencias	1,0	32,5	0,0	0,0	0,0	0,0	0,0	0,0	0,7	0,0	0,0	0,0	8,6	2,5	1. Donaciones y transferencias
2. Adquisición de activos no financieros	78,5	479,6	1,4	5,3	14,7	13,5	14,1	14,1	23,1	36,3	29,8	33,0	32,7	56,5	2. Adquisición de activos no financieros
3. Otros gastos de capital	12,2	20,1	0,0	0,0	0,0	0,0	0,0	0,0	0,0	0,0	0,0	0,1	0,0	0,3	3. Otros gastos de capital

1/ Información actualizada al 31 de enero de 2023.

Fuente: MEF.

Elaboración: BCRP - Sucursal Iquitos.

Anexo N° 12

LORETO: EJECUCIÓN DEL PRESUPUESTO DE GASTOS DEL GOBIERNO REGIONAL <sup>1/</sup>  
(Millones de soles)

	2021		2022												
	Dic.	Ene.-Dic.	Ene.	Feb.	Mar.	Abr.	May.	Jun.	Jul.	Ago.	Set.	Oct.	Nov.	Dic.	
<b>GASTOS NO FINANCIEROS</b>	<b>261,2</b>	<b>2381,6</b>	<b>194,3</b>	<b>175,2</b>	<b>204,8</b>	<b>210,8</b>	<b>304,0</b>	<b>163,5</b>	<b>231,3</b>	<b>232,6</b>	<b>221,8</b>	<b>228,5</b>	<b>258,3</b>	<b>409,6</b>	<b>GASTOS NO FINANCIEROS</b>
<b>a. GASTOS CORRIENTES</b>	<b>171,5</b>	<b>1801,3</b>	<b>176,0</b>	<b>139,0</b>	<b>162,8</b>	<b>168,3</b>	<b>242,1</b>	<b>98,0</b>	<b>180,4</b>	<b>173,9</b>	<b>158,3</b>	<b>159,3</b>	<b>166,1</b>	<b>233,7</b>	<b>a. GASTOS CORRIENTES</b>
1. Personal y obligaciones	83,6	1251,5	143,6	104,5	106,3	111,6	160,8	66,3	116,5	119,6	110,2	109,4	105,5	127,2	1. Personal y obligaciones
2. Pensiones y prestaciones sociales	6,6	69,0	6,9	4,7	4,9	5,5	7,0	4,8	6,1	4,9	4,8	5,0	5,2	7,6	2. Pensiones y prestaciones sociales
3. Bienes y servicios	74,4	467,0	25,2	29,5	49,0	50,7	73,9	21,0	57,4	47,1	43,1	43,9	54,8	98,1	3. Bienes y servicios
4. Donaciones y transferencias	0,0	0,0	0,0	0,0	0,9	0,0	0,0	0,0	0,0	0,0	0,0	0,0	0,0	0,0	4. Donaciones y transferencias
5. Otros gastos corrientes	6,9	13,9	0,3	0,3	1,7	0,5	0,4	5,9	0,4	2,3	0,3	1,1	0,6	0,8	5. Otros gastos corrientes
<b>b. GASTOS DE CAPITAL</b>	<b>89,7</b>	<b>580,3</b>	<b>18,3</b>	<b>36,2</b>	<b>41,9</b>	<b>42,5</b>	<b>61,9</b>	<b>65,5</b>	<b>51,0</b>	<b>58,7</b>	<b>63,5</b>	<b>69,2</b>	<b>92,2</b>	<b>175,9</b>	<b>b. GASTOS DE CAPITAL</b>
1. Donaciones y transferencias	0,0	0,0	0,0	0,0	0,0	0,0	0,0	15,3	0,0	0,0	0,0	0,0	0,0	0,0	1. Donaciones y transferencias
2. Adquisición de activos no financieros	88,7	577,6	18,3	35,4	41,2	40,4	60,4	50,0	50,0	58,2	63,2	67,9	89,1	170,7	2. Adquisición de activos no financieros
3. Otros gastos de capital	1,0	2,7	0,0	0,8	0,7	2,1	1,5	0,3	1,0	0,5	0,3	1,2	3,1	5,2	3. Otros gastos de capital

1/ Información actualizada al 31 de enero de 2023.

Fuente: MEF.

Elaboración: BCRP - Sucursal Iquitos.

Anexo N° 13

LORETO: EJECUCIÓN DEL PRESUPUESTO DE GASTOS DE LOS GOBIERNOS LOCALES <sup>1/</sup>  
(Millones de soles)

	2021		2022												
	Dic.	Ene.-Dic.	Ene.	Feb.	Mar.	Abr.	May.	Jun.	Jul.	Ago.	Set.	Oct.	Nov.	Dic.	
<b>GASTOS NO FINANCIEROS</b>	<b>117,4</b>	<b>848,4</b>	<b>45,4</b>	<b>45,8</b>	<b>112,3</b>	<b>84,0</b>	<b>80,0</b>	<b>83,2</b>	<b>83,8</b>	<b>84,2</b>	<b>80,5</b>	<b>76,9</b>	<b>69,8</b>	<b>133,2</b>	<b>GASTOS NO FINANCIEROS</b>
<b>a. GASTOS CORRIENTES</b>	<b>57,5</b>	<b>497,9</b>	<b>34,1</b>	<b>29,6</b>	<b>65,7</b>	<b>40,6</b>	<b>51,2</b>	<b>50,9</b>	<b>52,0</b>	<b>46,1</b>	<b>41,0</b>	<b>40,8</b>	<b>36,2</b>	<b>55,3</b>	<b>a. GASTOS CORRIENTES</b>
1. Personal y obligaciones	6,7	88,9	8,6	5,2	11,2	8,8	7,3	7,8	9,6	7,4	7,3	8,2	8,2	12,5	1. Personal y obligaciones
2. Pensiones y prestaciones sociales	2,4	26,5	0,7	2,2	2,7	1,9	2,3	3,4	2,9	2,4	2,4	2,3	2,7	2,3	2. Pensiones y prestaciones sociales
3. Bienes y servicios	48,1	376,5	24,3	19,1	49,7	29,3	39,4	36,8	38,3	36,0	30,0	29,5	24,8	39,5	3. Bienes y servicios
4. Donaciones y transferencias	0,3	3,1	0,3	0,3	0,8	0,3	0,3	0,4	0,4	0,4	0,2	0,5	0,3	0,5	4. Donaciones y transferencias
5. Otros gastos corrientes	0,1	2,8	0,2	2,8	1,3	0,3	2,0	2,5	0,8	-0,1	1,2	0,2	0,2	0,5	5. Otros gastos corrientes
<b>b. GASTOS DE CAPITAL</b>	<b>59,9</b>	<b>350,5</b>	<b>11,3</b>	<b>16,2</b>	<b>46,6</b>	<b>43,3</b>	<b>28,7</b>	<b>32,3</b>	<b>31,8</b>	<b>38,2</b>	<b>39,5</b>	<b>36,2</b>	<b>33,6</b>	<b>77,8</b>	<b>b. GASTOS DE CAPITAL</b>
1. Donaciones y transferencias	0,0	0,0	0,0	0,0	0,0	0,0	0,0	0,0	0,0	0,0	0,0	0,2	0,0	0,0	1. Donaciones y transferencias
2. Adquisición de activos no financieros	59,9	350,5	11,3	16,2	46,6	43,3	28,7	32,3	31,8	38,2	39,5	35,9	33,6	77,8	2. Adquisición de activos no financieros
3. Otros gastos de capital	0,0	0,0	0,0	0,0	0,0	0,0	0,0	0,0	0,0	0,0	0,0	0,0	0,0	0,0	3. Otros gastos de capital

1/ Información actualizada al 31 de enero de 2023.

Fuente: MEF.

Elaboración: BCRP - Sucursal Iquitos.

Anexo N° 14

LORETO: INVERSIÓN NO FINANCIERA DEL GOBIERNO NACIONAL <sup>1/</sup>  
(Millones de soles)

FUNCIONES	2021		2022												FUNCIONES	
	Dic.	Ene.-Dic.	Ene.	Feb.	Mar.	Abr.	May.	Jun.	Jul.	Ago.	Set.	Oct.	Nov.	Dic.		
Relaciones Exteriores	0,0	0,0	0,0	0,2	0,6	0,0	0,5	0,0	0,0	0,0	0,0	0,0	0,0	0,0	0,0	Relaciones Exteriores
Agropecuaria	13,3	43,4	0,9	2,3	10,8	7,0	3,5	5,4	3,9	4,2	2,9	5,8	3,8	4,6	Agropecuaria	
Cultura y Deporte	0,0	0,0	0,0	0,0	0,0	0,0	0,0	0,0	0,0	0,0	0,1	0,0	0,0	0,0	Cultura y Deporte	
Educación	7,0	15,4	0,0	0,0	0,2	0,0	0,1	0,4	0,7	0,7	1,1	3,2	3,2	5,9	Educación	
Energía	0,7	6,0	0,2	1,0	0,9	0,9	2,8	0,2	9,0	21,8	8,4	1,8	6,0	4,2	Energía	
Industria	0,1	1,4	0,0	0,0	0,0	0,0	0,0	0,0	0,0	0,1	0,0	0,0	0,1	0,0	Industria	
Justicia	0,4	1,0	0,0	0,0	0,0	0,0	0,0	0,0	0,0	0,0	0,2	0,1	0,1	0,5	Justicia	
Ambiente	0,3	2,1	0,0	0,0	0,0	0,1	0,1	0,3	0,1	0,0	0,2	0,1	0,7	2,3	Ambiente	
Orden público y seguridad	0,0	2,1	0,0	0,0	0,1	0,0	0,1	0,0	0,1	0,1	0,1	0,1	0,2	2,6	Orden público y seguridad	
Defensa y seguridad	0,7	3,8	0,0	0,1	0,0	0,0	0,0	0,0	0,3	0,0	0,0	0,0	2,2	6,3	Defensa y seguridad	
Pesca	0,1	0,3	0,0	0,0	0,0	0,0	0,1	0,1	0,1	0,1	0,2	0,4	0,9	0,7	Pesca	
Planeamiento, gestión y reserva	0,1	0,7	0,0	0,0	0,2	0,0	0,0	0,1	0,0	0,0	0,2	0,5	0,2	0,2	Planeamiento, gestión y reserva	
Protección social	0,2	0,7	0,0	0,0	0,0	0,0	0,0	0,0	0,1	0,0	0,1	0,0	0,0	0,1	Protección social	
Salud	1,9	4,9	0,0	0,0	0,4	0,4	0,4	0,1	0,2	0,1	2,1	0,0	0,1	0,1	Salud	
Saneamiento	14,1	85,5	0,2	1,0	1,5	4,7	6,0	7,1	7,0	7,5	11,9	12,6	11,5	22,6	Saneamiento	
Trabajo	0,0	0,0	0,0	0,0	0,0	0,0	0,0	0,0	0,0	0,0	0,0	0,0	0,0	0,0	Trabajo	
Transporte y comunicaciones	39,5	312,2	0,1	0,5	0,1	0,1	0,3	0,2	1,6	1,6	2,3	8,2	3,6	5,9	Transporte y comunicaciones	
Turismo	0,0	0,0	0,0	0,0	0,0	0,0	0,0	0,0	0,0	0,0	0,1	0,0	0,0	0,0	Turismo	
Vivienda y desarrollo urbano	0,1	0,1	0,0	0,1	0,1	0,1	0,1	0,0	0,1	0,1	0,1	0,1	0,1	0,3	Vivienda y desarrollo urbano	
<b>TOTAL INVERSIONES</b>	<b>78,5</b>	<b>479,6</b>	<b>1,4</b>	<b>5,3</b>	<b>14,7</b>	<b>13,5</b>	<b>14,1</b>	<b>14,1</b>	<b>23,1</b>	<b>36,3</b>	<b>29,8</b>	<b>33,0</b>	<b>32,7</b>	<b>56,5</b>	<b>TOTAL INVERSIONES</b>	

1/ Información actualizada al 31 de enero de 2023.

Fuente: MEF.

Elaboración: BCRP - Sucursal Iquitos.



Anexo Nº 15

**LORETO: INVERSIÓN NO FINANCIERA DEL GOBIERNO REGIONAL <sup>1/</sup>**  
(Millones de soles)

FUNCIONES	2021		2022												FUNCIONES
	Dic.	Ene.-Dic.	Ene.	Feb.	Mar.	Abr.	May.	Jun.	Jul.	Ago.	Set.	Oct.	Nov.	Dic.	
Agropecuaria	2,8	40,5	2,0	3,0	6,9	5,3	13,0	6,1	2,2	1,2	3,8	3,3	4,0	19,3	Agropecuaria
Comercio	0,0	0,1	0,0	0,0	0,0	0,2	0,0	0,2	0,2	0,3	0,1	0,3	0,3	1,2	Comercio
Cultura y deporte	1,6	13,1	0,5	0,0	0,9	0,5	0,9	0,9	0,3	0,6	2,2	2,3	0,2	1,2	Cultura y deporte
Educación	16,4	123,3	3,8	10,6	8,4	7,5	7,1	12,6	10,6	12,4	9,5	11,4	12,4	18,2	Educación
Energía	0,3	4,1	0,0	0,4	0,2	0,0	0,3	0,0	0,7	0,2	0,8	0,1	0,0	0,4	Energía
Industria	2,1	5,2	0,0	0,0	0,0	0,0	0,0	0,0	0,0	0,0	0,0	0,0	0,0	0,0	Industria
Minería	0,0	0,0	0,0	0,0	0,0	0,0	0,0	0,0	0,0	0,0	0,0	0,0	0,0	0,0	Minería
Orden público y seguridad	0,0	0,0	0,0	0,0	0,0	0,0	0,0	0,0	0,1	0,1	0,0	0,0	0,0	0,0	Orden público y seguridad
Pesca	0,1	0,3	0,0	0,0	0,0	0,0	0,0	0,0	0,0	0,0	0,0	0,0	0,0	0,3	Pesca
Planeamiento, gestión y reserva	7,3	32,3	0,1	0,4	4,8	3,8	4,1	4,4	5,2	2,7	6,0	3,4	4,0	11,2	Planeamiento, gestión y reserva
Protección social	3,0	5,8	0,0	0,0	0,3	0,3	0,6	0,3	0,3	0,4	0,6	0,9	0,6	2,5	Protección social
Salud	5,6	48,3	0,2	0,4	0,1	5,7	3,4	3,3	1,5	11,1	5,4	16,2	33,7	75,4	Salud
Saneamiento	0,0	1,1	0,0	0,0	0,0	0,0	0,0	0,1	0,2	0,0	0,3	0,0	0,0	0,1	Saneamiento
Transporte	45,3	262,0	10,1	19,4	13,3	14,7	26,8	15,7	24,4	25,5	29,5	25,0	28,5	29,8	Transporte
Turismo	5,4	34,2	1,5	0,8	5,2	1,4	1,6	4,9	2,4	2,2	2,2	3,7	4,1	9,0	Turismo
Medio Ambiente	4,0	11,5	0,0	0,3	0,8	0,6	2,3	1,2	1,7	1,6	2,7	1,3	0,8	1,6	Medio Ambiente
Vivienda y desarrollo urbano	0,4	1,4	0,0	0,0	0,2	0,1	0,2	0,3	0,2	0,0	0,2	0,0	0,4	0,5	Vivienda y desarrollo urbano
<b>TOTAL INVERSIONES</b>	<b>94,2</b>	<b>583,2</b>	<b>18,3</b>	<b>35,4</b>	<b>41,2</b>	<b>40,4</b>	<b>60,4</b>	<b>50,0</b>	<b>50,0</b>	<b>58,2</b>	<b>63,2</b>	<b>67,9</b>	<b>89,1</b>	<b>170,7</b>	<b>TOTAL INVERSIONES</b>

1/ Información actualizada al 31 de enero de 2023.

Fuente: MEF.

Elaboración: BCRP - Sucursal Iquitos.

Anexo Nº 16

LORETO: INVERSIÓN NO FINANCIERA DE LOS GOBIERNOS LOCALES <sup>1/</sup>  
(Millones de soles)

FUNCIONES	2021		2022												FUNCIONES
	Dic.	Ene.-Dic.	Ene.	Feb.	Mar.	Abr.	May.	Jun.	Jul.	Ago.	Set.	Oct.	Nov.	Dic.	
Agropecuaria	1,0	8,4	0,3	0,1	0,7	0,2	0,3	0,2	0,4	0,5	0,6	0,5	0,3	1,8	Agropecuaria
Comercio	4,7	17,4	0,2	0,1	2,1	1,1	1,1	0,3	0,6	1,7	0,3	1,1	0,9	0,1	Comercio
Cultura y deporte	2,6	11,8	0,4	1,0	3,0	0,4	0,1	1,0	1,0	1,3	1,0	0,7	1,4	3,4	Cultura y deporte
Educación	5,2	29,5	0,5	0,3	3,4	13,5	1,8	5,0	3,7	2,8	2,4	3,4	4,3	11,8	Educación
Energía	0,3	3,4	0,0	0,3	0,7	0,4	0,3	0,3	0,5	0,6	0,2	0,1	0,1	0,3	Energía
Industria	0,0	0,0	0,0	0,0	0,0	0,0	0,0	0,0	0,0	0,0	0,0	0,0	0,0	0,0	Industria
Ambiente	0,9	11,8	0,2	0,3	0,8	0,2	0,2	0,3	0,2	0,1	1,3	1,2	1,6	2,0	Ambiente
Orden público y seguridad	1,4	7,3	3,9	1,0	7,2	10,3	1,2	5,7	3,0	4,2	5,3	2,7	4,2	10,7	Orden público y seguridad
Pesca	0,0	0,1	0,0	0,0	0,0	0,0	0,0	0,0	0,0	0,0	0,0	0,0	0,0	0,1	
Planeamiento, gestión y reserva	5,5	35,2	0,8	2,0	3,9	2,6	2,2	2,9	3,2	2,0	4,5	4,3	4,1	7,4	Planeamiento, gestión y reserva
Protección social	0,1	2,1	0,0	0,1	0,2	0,1	0,0	0,3	0,1	0,2	0,3	0,3	0,4	0,6	Protección social
Salud	0,2	16,6	2,9	3,6	9,1	2,2	4,3	2,5	3,8	2,0	1,6	3,0	1,2	6,8	Salud
Saneamiento	21,5	84,7	0,1	0,2	3,7	8,0	7,3	10,4	11,8	14,2	10,8	8,0	6,4	14,4	Saneamiento
Trabajo	0,0	0,0	0,0	0,0	0,0	0,0	0,0	0,0	0,0	0,0	0,0	0,0	0,0	0,0	Trabajo
Transporte y comunicaciones	11,9	81,2	1,4	5,0	9,7	3,7	7,6	3,1	3,4	6,1	5,3	5,9	5,5	10,9	Transporte y comunicaciones
Turismo	0,0	0,1	0,0	0,0	0,0	0,2	0,4	0,1	0,0	0,2	0,4	0,2	0,2	0,2	Turismo
Vivienda y desarrollo urbano	4,2	41,0	0,7	2,1	2,0	0,5	1,9	0,4	0,2	2,2	5,5	4,4	2,9	7,6	Vivienda y desarrollo urbano
<b>TOTAL INVERSIONES</b>	<b>59,9</b>	<b>350,5</b>	<b>11,3</b>	<b>16,2</b>	<b>46,6</b>	<b>43,3</b>	<b>28,7</b>	<b>32,3</b>	<b>31,8</b>	<b>38,2</b>	<b>39,5</b>	<b>35,9</b>	<b>33,6</b>	<b>77,8</b>	<b>TOTAL INVERSIONES</b>

1/ Información actualizada al 31 de enero de 2023.

Fuente: MEF.

Elaboración: BCRP - Sucursal Iquitos.

Anexo Nº 17

**LORETO: DEPÓSITOS <sup>1/</sup>**  
**(Saldos en millones de soles)**

	2021	2022												
	Dic.	Ene.	Feb.	Mar.	Abr.	May.	Jun.	Jul.	Ago.	Set.	Oct.	Nov.	Dic.	
A. BANCA MÚLTIPLE	1 132	1 131	1 105	1 091	1 102	1 077	1 062	1 096	1 119	1 153	1 104	1 079	1 075	A. BANCA MÚLTIPLE
B. EMPRESAS FINANCIERAS	10	10	10	9	10	10	10	10	9	9	9	10	10	B. EMPRESAS FINANCIERAS
C. CAJAS MUNICIPALES	243	245	247	249	253	255	268	261	261	265	253	252	254	C. CAJAS MUNICIPALES
D. BANCO DE LA NACIÓN	385	374	366	310	346	311	329	332	323	331	337	340	349	D. BANCO DE LA NACIÓN
<b>TOTAL DEPÓSITOS DE LORETO</b>	<b>1 771</b>	<b>1 760</b>	<b>1 729</b>	<b>1 658</b>	<b>1 710</b>	<b>1 653</b>	<b>1 669</b>	<b>1 698</b>	<b>1 712</b>	<b>1 759</b>	<b>1 703</b>	<b>1 680</b>	<b>1 688</b>	<b>TOTAL DEPÓSITOS DE LORETO</b>

<sup>1/</sup> cifras preliminares.

Fuente: SBS y AFP.

Elaboración: BCRP - Sucursal Iquitos.

Anexo N° 18

**LORETO: CRÉDITO <sup>1/</sup>**  
**(Saldo en millones de soles)**

	2021	2022												
	Dic.	Ene.	Feb.	Mar.	Abr.	May.	Jun.	Jul.	Ago.	Set.	Oct.	Nov.	Dic.	
A. BANCA MÚLTIPLE	1 590	1 629	1 604	1 610	1 615	1 625	1 637	1 644	1 640	1 643	1 650	1 643	1 651	A. BANCA MÚLTIPLE
B. EMPRESAS FINANCIERAS	147	146	150	152	154	157	158	158	160	162	168	173	180	B. EMPRESAS FINANCIERAS
C. CAJAS Y EDPYMES	404	406	411	416	419	419	423	420	424	426	433	441	442	C. CAJAS Y EDPYMES
D. BANCO DE LA NACIÓN <sup>2/</sup>	450	454	459	468	478	487	496	501	509	512	520	520	532	D. BANCO DE LA NACIÓN <sup>2/</sup>
E. AGROBANCO <sup>3/</sup>	7	8	8	7	7	7	6	6	6	6	5	5	5	E. AGROBANCO <sup>3/</sup>
<b>CRÉDITO TOTAL DE LORETO</b>	<b>2 598</b>	<b>2 642</b>	<b>2 630</b>	<b>2 654</b>	<b>2 673</b>	<b>2 695</b>	<b>2 720</b>	<b>2 729</b>	<b>2 740</b>	<b>2 749</b>	<b>2 776</b>	<b>2 783</b>	<b>2 810</b>	<b>CRÉDITO TOTAL DE LORETO</b>
- Moneda Nacional	2 565	2 603	2 593	2 623	2 642	2 666	2 690	2 697	2 705	2 714	2 730	2 741	2 763	- Moneda Nacional
- Moneda Extranjera	33	39	37	31	31	30	30	32	35	34	46	42	47	- Moneda Extranjera

1/ Cifras preliminares.

2/ Sólo considera los créditos de consumo e hipotecario.

3/ No considera los créditos a las demás empresas del Sistema Financiero.

Fuente: SBS y AFP.

Elaboración: BCRP - Sucursal Iquitos.

Anexo N° 19

**LORETO: TASA DE MOROSIDAD <sup>1/</sup>**  
(En porcentaje)

ENTIDADES FINANCIERAS	2021	2022												ENTIDADES FINANCIERAS
	Dic.	Ene.	Feb.	Mar.	Abr.	May.	Jun.	Jul.	Ago.	Set.	Oct.	Nov.	Dic.	
Banca Múltiple	9,3	9,0	9,1	9,6	9,7	9,6	9,8	9,4	9,6	9,5	9,7	9,8	n.d.	Banca Múltiple
Empresas Financieras	4,3	3,8	4,0	4,4	4,4	5,0	5,3	5,5	5,6	5,4	5,3	5,0	n.d.	Empresas Financieras
Cajas Municipales	5,0	5,3	5,4	5,3	5,7	5,4	5,5	5,7	5,5	5,1	5,4	5,2	n.d.	Cajas Municipales
Cajas Rurales de Ahorro y Crédito	-	-	-	-	-	-	-	-	-	-	-	-	-	Cajas Rurales de Ahorro y Crédito
EDPYMEs	7,4	9,9	8,4	5,2	6,1	6,2	7,7	8,9	8,3	8,0	9,3	10,7	n.d.	EDPYMEs
Banco de la Nación <sup>2/</sup>	3,4	3,4	3,4	3,3	3,2	3,1	3,7	3,9	4,1	4,3	4,4	4,5	n.d.	Banco de la Nación <sup>2/</sup>
Agrobanco <sup>3/</sup>	80,1	79,4	79,2	79,9	81,0	83,4	83,0	85,8	89,6	91,9	94,0	95,4	n.d.	Agrobanco <sup>3/</sup>
<b>TOTAL</b>	<b>7,5</b>	<b>7,4</b>	<b>7,4</b>	<b>7,7</b>	<b>7,8</b>	<b>7,7</b>	<b>7,9</b>	<b>7,7</b>	<b>7,9</b>	<b>7,8</b>	<b>8,0</b>	<b>8,0</b>	<b>n.d.</b>	<b>TOTAL</b>

1/ cifras preliminares, calculadas en base a: (créditos vencidos + créditos en cobranza judicial) / colocaciones brutas.

2/ Solo considera los créditos de consumo e hipotecario.

3/ No considera los créditos a las demás empresas del Sistema Financiero.

Fuente: SBS y AFP.

Elaboración: BCRP - Sucursal Iquitos.