

BANCO CENTRAL DE RESERVA DEL PERÚ
SUCURSAL IQUITOS



LORETO: Síntesis de Actividad Económica
SETIEMBRE 2022¹

Departamento de Estudios Económicos

¹ En el presente informe participaron Mario López y Fritz Alva.

ÍNDICE

| | <i>Página</i> |
|--|---------------|
| RESUMEN EJECUTIVO | 3 |
| I. ACTIVIDAD PRODUCTIVA | 5 |
| 1. Actividad primaria | 5 |
| 1.1. Sector agropecuario | 5 |
| 1.2. Sector pesca | 6 |
| 1.3. Sector minería | 7 |
| 2. Otros indicadores sectoriales | 8 |
| 2.1 Sector manufactura | 8 |
| 2.2 Arribos de turistas a los establecimientos de hospedaje | 9 |
| II. ASPECTOS LABORALES | 10 |
| 1. Empleo | 10 |
| III. SECTOR EXTERNO | 11 |
| 1. Exportaciones | 11 |
| 2. Importaciones | 11 |
| IV. CRÉDITO Y DEPÓSITOS | 12 |
| 1. Crédito | 12 |
| 2. Depósitos | 13 |
| V. EJECUCIÓN DEL PRESUPUESTO DE GASTOS DEL GOBIERNO GENERAL | 15 |
| 1. Gasto corriente no financiero | 15 |
| 2. Inversión pública | 15 |
| ANEXOS | 18 |

RESUMEN EJECUTIVO

Principales hechos de importancia

- En setiembre, el sector **agropecuario** registra un incremento de 2,6 por ciento, debido al desempeño positivo de los subsectores agrícola y pecuario; mientras que, **minería** registra una caída de 2,0 por ciento, por menor producción de petróleo crudo.
- En **otros indicadores de actividad económica** crecieron crédito total (8,7 por ciento) e inversión pública (5,9 por ciento); pero disminuyó manufactura (-32,7 por ciento).

Actividad primaria

- La actividad **agropecuaria** registra un incremento de 2,6 por ciento en setiembre, debido al desempeño positivo de los subsectores agrícola y pecuario, vinculado a mayores áreas cosechadas de cultivos orientados tanto al mercado interno como al de la industria.
- El sector **pesca** creció 236,9 por ciento interanual en setiembre, influyendo el mayor desembarque de pescado para consumo humano (255,0 por ciento). Por su lado, pesca ornamental se incrementó en 133,5 por ciento, por las mayores ventas tanto al mercado externo como interno.
- La **minería**, en setiembre, registra una caída de 2,0 por ciento. Tanto el Lote 95 (PetroTal) y el Lote 67 (Perenco) fueron los únicos lotes que reportaron producción para dicho mes y desde hace ya más de dos años.

Otros indicadores de actividad económica

- La **actividad manufacturera** se contrajo en 32,7 por ciento interanual en setiembre, explicado por los desempeños negativos de la industria primaria (-43,6 por ciento) y no primaria (-6,6 por ciento).
- Los **arribos de turistas a establecimientos de hospedaje** se redujeron en 2,4 por ciento con respecto a julio de 2021. El turismo interno cayó en 17,3 por ciento; mientras que el turismo receptivo creció en 82,2 por ciento.
- El **empleo** en empresas privadas formales de 10 y más trabajadores en Iquitos cayó en 2,4 por ciento interanual en diciembre de 2019, influyendo el menor requerimiento de mano de obra en todas las ramas explicativas, en particular primaria y manufactura, con ello, en el periodo enero-diciembre de 2019, el empleo en Iquitos acumuló una caída de 2,8 por ciento.
- El **crédito total** en Loreto, setiembre 2022, ascendió a S/ 2 749 millones, mayor en 8,7 por ciento al monto alcanzado en setiembre del año 2021.



- La **inversión pública** creció 5,9 por ciento en setiembre, debido al mayor dinamismo en dos de los tres niveles de gobierno; así, en los Gobiernos Locales se incrementó en 38,4 por ciento y en el Gobierno Regional creció 26,8 por ciento; sin embargo, en el Gobierno Nacional disminuyó en 36,2 por ciento.
- Entre los proyectos con mayor monto devengado: el **Gobierno Nacional** desembolsó S/ 6,7 millones en la electrificación rural de las cuencas de los ríos Napo y Curaray, en los distritos fronterizos de Napo y Torres Causana; S/ 2,0 millones en la creación de los servicios de salud básicos para la comunidad nativa Nueva Alianza, en el distrito de Urarinas; S/ 1,9 millones en la instalación de los sistemas de agua potable y saneamiento para el centro poblado de Soledad, en el distrito de Manseriche; entre otros. El **Gobierno Regional** desembolsó S/ 5,7 millones en el mejoramiento de las vías de interconexión del AA.HH. San Antonio, en el distrito de Iquitos; S/ 4,8 millones en el mejoramiento de transitabilidad en la prolongación Navarro Cauper, en el distrito de San Juan Bautista; S/ 4,6 millones en el mejoramiento de la vía de acceso al AA.HH. Ciudad Jardín y al Caserío Cabo López, en el distrito de Belén; entre otros. Los **Gobiernos Locales** desembolsaron S/ 5,1 millones en el mejoramiento del sistema de agua potable, saneamiento y tratamiento de aguas servidas en la ciudad de Nauta; S/ 2,4 millones en la instalación del servicio de agua potable y saneamiento, en el distrito de Cahuapanas; S/ 2,1 millones en el mejoramiento del servicio de agua potable y creación del sistema de saneamiento en la localidad de Bretaña del distrito de Puinahua; entre otros.

Cuadro N° 1
LORETO: OTROS INDICADORES DE ACTIVIDAD ECONÓMICA

(Variación % respecto a similar mes del año anterior)

| | | Abr.22 | May.22 | Jun.22 | Jul.22 | Ago.22 | Set.22 |
|---|---|---------------|---------------|---------------|---------------|---------------|---------------|
| Producción industrial 1/ | ↓ | -5,4 ↓ | -37,5 ↓ | -25,0 ↓ | -16,3 ↓ | -33,9 ↓ | -32,7 |
| Arribos a los establecimientos de hospedaje | ↑ | 31,2 ↑ | 69,4 ↓ | -0,6 ↓ | -2,4 | n.d. | n.d. |
| Crédito total | ↑ | 7,0 ↑ | 7,7 ↑ | 8,7 ↑ | 9,1 ↑ | 9,3 ↑ | 8,7 |
| Créditos de consumo | ↑ | 16,7 ↑ | 18,2 ↑ | 19,1 ↑ | 20,0 ↑ | 21,4 | n.d. |
| Crédito hipotecario | ↑ | 0,8 ↑ | 0,7 ↑ | 3,1 ↑ | 5,6 ↑ | 5,0 | n.d. |
| Inversión pública 1/ | ↓ | -28,8 ↓ | -24,0 ↓ | -5,5 ↓ | -28,0 ↓ | -8,9 ↑ | 5,9 |

1/ En términos reales.

Fuentes: SBS y AFP, MEF, DIRCETUR y DIREPRO.

Elaboración: BCRP, Sucursal Iquitos. Departamento de Estudios Económicos.

I. ACTIVIDAD PRODUCTIVA

1. Actividad primaria

1.1. Sector agropecuario

- La actividad agropecuaria registra un incremento de 2,6 por ciento en setiembre, debido al desempeño positivo de los subsectores agrícola y pecuario, vinculado a mayores áreas cosechadas de cultivos orientados tanto al mercado interno como al de la industria. Las condiciones climáticas durante el mes de setiembre, en las zonas de monitoreo fenológico, fueron variadas.
- En el periodo enero-setiembre, la producción agropecuaria acumula un crecimiento de 3,1 por ciento.

Cuadro N° 2
LORETO: PRODUCCIÓN DE PRINCIPALES PRODUCTOS AGROPECUARIOS^{1/}
(Toneladas)

| Sub-sectores | Estructura Porcentual 2019 ^{2/} | Setiembre | | | | Enero - Setiembre | | | |
|-------------------------------------|--|-----------|--------|------------|----------------------------|-------------------|---------|------------|----------------------------|
| | | 2021 | 2022 | Var. % | Contribución ^{3/} | 2021 | 2022 | Var. % | Contribución ^{3/} |
| AGRÍCOLA | 76.4 | | | 2.9 | 2.4 | | | 3.7 | 2.8 |
| Orientado a la industria | 17,4 | | | 2,4 | 0,4 | | | 1,0 | 0,1 |
| Caña de azúcar | 1,7 | 14 747 | 14 839 | 0,6 | 0,0 | 127 820 | 127 454 | -0,3 | 0,0 |
| Palma aceitera | 5,0 | 9 300 | 9 310 | 0,1 | 0,0 | 84 720 | 84 835 | 0,1 | 0,0 |
| Maíz amarillo duro | 10,0 | 13 614 | 13 991 | 2,8 | 0,3 | 43 337 | 44 107 | 1,8 | 0,1 |
| Cacao | 0,6 | 91 | 104 | 14,5 | 0,1 | 385 | 417 | 8,4 | 0,0 |
| Orientado al mercado interno | 59,0 | | | 3,1 | 2,0 | | | 4,4 | 2,7 |
| Arroz cáscara | 11,9 | 19 117 | 19 653 | 2,8 | 0,5 | 49 409 | 50 642 | 2,5 | 0,2 |
| Yuca | 20,3 | 40 505 | 43 319 | 6,9 | 1,2 | 316 249 | 336 073 | 6,3 | 1,5 |
| Plátano | 13,3 | 24 260 | 24 588 | 1,4 | 0,1 | 209 231 | 220 918 | 5,6 | 0,9 |
| Maíz choclo | 1,2 | 2 377 | 2 377 | 0,0 | 0,0 | 7 876 | 7 916 | 0,5 | 0,0 |
| Piña | 0,9 | 1 908 | 1 933 | 1,3 | 0,0 | 9 040 | 9 057 | 0,2 | 0,0 |
| Otros | 11,4 | 28 225 | 28 508 | 0,9 | 0,2 | 200 381 | 202 739 | 0,9 | 0,1 |
| PECUARIO | 23.6 | | | 0.8 | 0.1 | | | 1.1 | 0.3 |
| Carne de aves ^{4/} | 17,3 | 2 789 | 2 821 | 1,1 | 0,2 | 22 279 | 22 910 | 2,8 | 0,5 |
| Carne de porcino ^{4/} | 1,8 | 234 | 225 | -4,2 | 0,0 | 2 085 | 1 918 | -8,0 | -0,1 |
| Carne de vacuno ^{4/} | 2,0 | 227 | 237 | 4,6 | 0,1 | 2 113 | 2 103 | -0,5 | 0,0 |
| Huevo | 2,2 | 423 | 417 | -1,4 | 0,0 | 3 783 | 3 651 | -3,5 | -0,1 |
| Leche | 0,2 | 122 | 119 | -2,3 | 0,0 | 1 110 | 1 061 | -4,4 | 0,0 |
| Otros ^{4/} | 0,1 | 6 | 7 | 0,0 | 0,0 | 51 | 50 | 0,0 | 0,0 |
| SECTOR AGROPECUARIO | 100.0 | | | 2.6 | 2.6 | | | 3.1 | 3.1 |

1/ Cifras preliminares.

2/ Estimado a precios de 2007.

3/ En base a la estructura porcentual de similar periodo de 2020.

4/ Peso de animales en pie.

Fuente: DRAL y MIDAGRI.

Elaboración: BCRP, Sucursal Iquitos. Departamento de Estudios Económicos.

- El subsector agrícola se incrementó en 2,9 por ciento interanual en setiembre, inducido por la mayor producción de yuca, arroz cáscara y maíz amarillo duro, principalmente; todos ellos explicados por mayores áreas cosechadas, ante las favorables condiciones climáticas. En el periodo enero-setiembre acumula un crecimiento de 3,7 por ciento
- El subsector pecuario creció en 0,8 por ciento interanual en setiembre, influyendo la mayor producción de carne de aves y de carne de vacuno; con ello, en el periodo enero-setiembre acumula un crecimiento de 1,1 por ciento interanual.
- En el periodo agosto-setiembre de la campaña 2022-2023, la superficie sembrada se incrementó en 0,5 por ciento (235 hectáreas más) respecto a similar periodo de la campaña anterior, por la ampliación de la frontera agrícola de yuca, maíz amarillo y arroz cáscara, principalmente.



Cuadro N° 3
LORETO: SUPERFICIE SEMBRADA 1/
 (Hectáreas)

| | Campaña Agrícola ^{2/} | | Variación | |
|------------------------------|--------------------------------|---------------|--------------|-------------|
| | 2021/2022 | 2022/2023 | Absoluta | Porcentual |
| CULTIVOS TRANSITORIOS | 41 712 | 42 085 | 373 | 0,9 |
| Arroz cáscara | 10 634 | 10 680 | 46 | 0,4 |
| Maíz amarillo | 15 199 | 15 255 | 56 | 0,4 |
| Maíz choclo | 1 599 | 1 559 | - 40 | -2,5 |
| Yuca | 11 312 | 11 575 | 263 | 2,3 |
| Frijol grano seco | 408 | 431 | 23 | 5,6 |
| Frijo caupí | 1 154 | 1 178 | 24 | 2,1 |
| Otros | 1 406 | 1 407 | 1 | 0,1 |
| CULTIVOS PERMANENTES | 3 132 | 2 994 | - 138 | -4,4 |
| Palma aceitera | 88 | 92 | 4 | 4,5 |
| Plátano | 2 422 | 2 358 | - 64 | -2,6 |
| Camu camu | 0 | 0 | - | - |
| Otros | 622 | 544 | - 78 | -12,5 |
| Total | 44 844 | 45 079 | 235 | 0,5 |

1/ Cifras preliminares.

2/ De agosto a setiembre.

Fuente: DRAL.

Elaboración: BCRP, Sucursal Iquitos. Departamento de Estudios Económicos

1.2. Sector pesca

- El VBP² del sector pesca creció 236,9 por ciento interanual en setiembre, influyendo el mayor desembarque de pescado para consumo humano (255,0 por ciento). Por su lado, pesca ornamental se incrementó en 133,5 por ciento, por las mayores ventas tanto al mercado externo como interno.

Cuadro N° 4
LORETO: PRODUCCIÓN PESQUERA 1/
 (Toneladas y miles de unidades)

| | Setiembre | | | Enero - Setiembre | | Var. % |
|---|------------|--------------|---------------|-------------------|--------------|--------------|
| | 2021 | 2022 | Var. % | 2021 | 2022 | |
| Consumo Humano (toneladas) | 527 | 1 869 | 255,0 | 7 517 | 9 446 | 25,7 |
| Fresco | 489 | 1 428 | 192,0 | 7 146 | 8 414 | 17,7 |
| Llambina | 8 | 7 | - 14,0 | 128 | 178 | 39,5 |
| Ractacara | 14 | 14 | - 1,4 | 123 | 294 | 139,2 |
| Boquichico | 145 | 386 | 166,7 | 2 751 | 2 255 | -18,0 |
| Palometa | 76 | 400 | 425,4 | 895 | 1 875 | 109,6 |
| Sardina | 23 | 67 | 195,9 | 256 | 234 | -8,7 |
| Otras especies | 223 | 554 | 147,9 | 2 995 | 3 578 | 19,5 |
| Salpreso | 7 | 27 | 309,6 | 42 | 83 | 97,8 |
| Seco salado | 31 | 415 | 1236,6 | 329 | 949 | 188,3 |
| Ornamentales (miles de unidades) | 207 | 482 | 133,5 | 5 318 | 4 440 | -16,5 |
| Mercado interno | 47 | 87 | 86,2 | 552 | 734 | 32,8 |
| Mercado externo | 160 | 395 | 147,4 | 4 765 | 3 707 | -22,2 |
| Stock remanente y/o mortandad | 0 | 0 | - | 0 | 0 | - |
| SECTOR PESCA 2/ | | | 236,9 | | | 17,4 |

1/ Cifras preliminares

2/ Estimado a precios de 2007.

Fuente: DIREPRO.

Elaboración: BCRP, Sucursal Iquitos. Departamento de Estudios Económicos.

² Valor bruto de la producción.

- En el periodo enero-setiembre, la producción pesquera creció en 17,4 por ciento, explicada por el mayor desembarque de pescado para consumo humano (25,7 por ciento); pero contrarrestada por la menor venta de peces ornamentales (-16,5 por ciento).

1.3. Sector minería

- La producción fiscalizada de petróleo crudo interanual en setiembre registra una caída de 2,0 por ciento. Tanto el Lote 95 (PetroTal) y el Lote 67 (Perenco) fueron los únicos lotes que reportaron producción para dicho mes y desde hace ya más de dos años.

Cuadro N° 5
LORETO: PRODUCCIÓN DE PETRÓLEO CRUDO 1/
(Miles de barriles)

| Hidrocarburos | Estructura Porcentual 2019 ^{2/} | Setiembre | | | | Enero - Setiembre | | | |
|--------------------------|--|-----------|------|-------------|----------------------------|-------------------|-------|-------------|----------------------------|
| | | 2021 | 2022 | Var. % | Contribución ^{3/} | 2021 | 2022 | Var. % | Contribución ^{3/} |
| Petróleo crudo | 100,0 | 385 | 377 | -2,0 | -2,0 | 2 741 | 3 827 | 39,6 | 39,6 |
| SECTOR MINERÍA 2/ | 100,0 | | | -2,0 | -2,0 | | | 39,6 | 39,6 |

1/ Cifras preliminares.

2/ Estimado a precios de 2007.

3/ En base a la estructura porcentual de similar periodo de 2020.

Fuente: Perúpetro S.A.

Elaboración: BCRP, Sucursal Iquitos. Departamento de Estudios Económicos.

- En el periodo enero-setiembre, la producción fiscalizada de petróleo crudo acumula un incremento de 39,6 por ciento respecto a similar periodo del año anterior, debido a la mayor producción del lote 95 (50,5 por ciento), ya que el lote 67 reporta una caída de 18,9 por ciento.

Gráfico N° 1
LORETO: PRODUCCIÓN DE PETRÓLEO CRUDO
(Var. % respecto a similar periodo del año anterior)

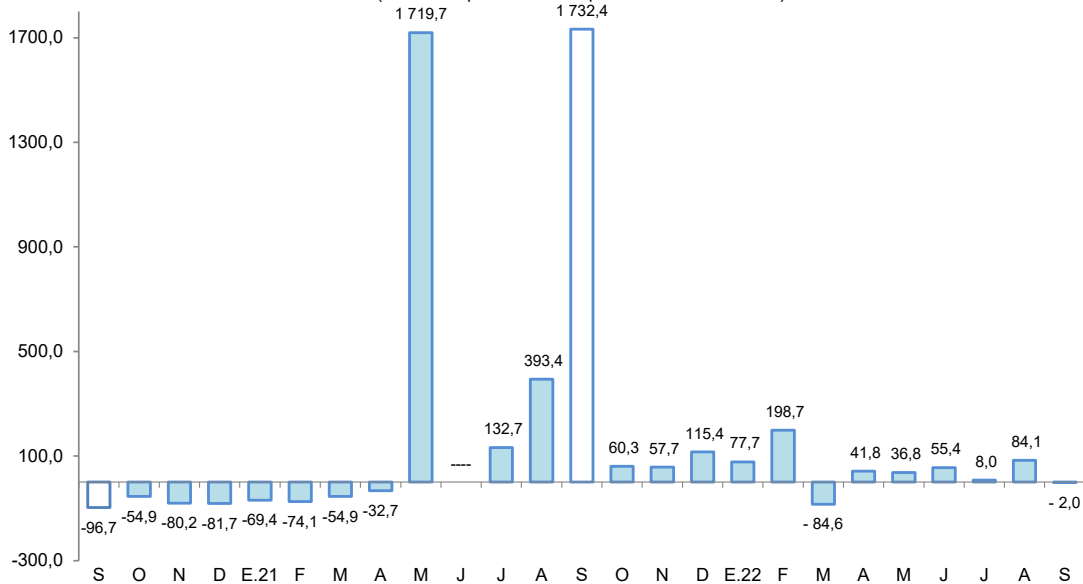

Fuente: Perúpetro S.A.

Elaboración: BCRP, Sucursal Iquitos. Departamento de Estudios Económicos.

- Por el lado del precio internacional del petróleo (WTI), para setiembre 2022 se sitúa en US \$84, lo que representa un 18,0 por ciento más que la cotización de setiembre de 2021.



Gráfico N° 2
PRECIO INTERNACIONAL DEL PETRÓLEO-WTI
(US\$ por barril)

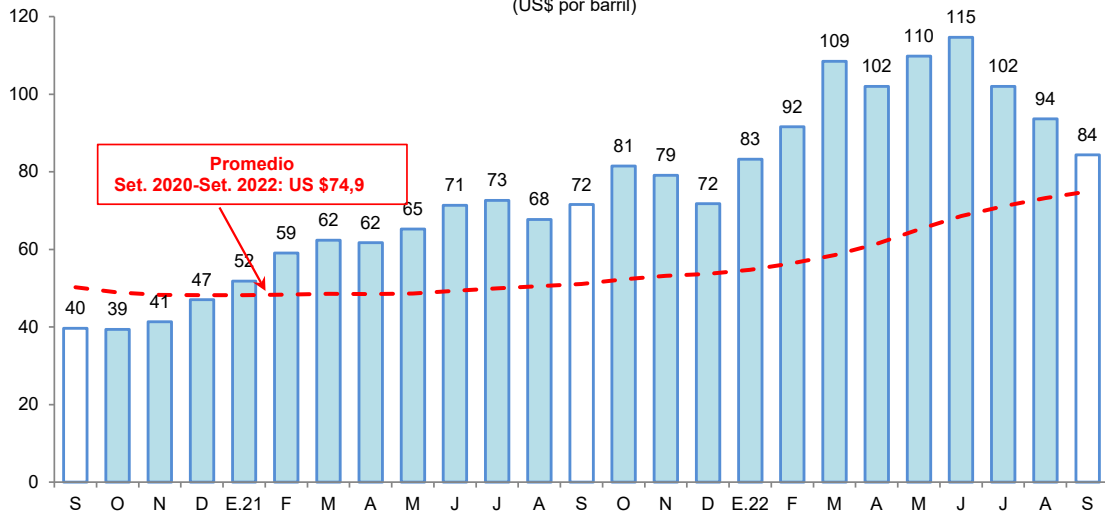

Fuente: Reuters.
Elaboración: BCRP, Sucursal Iquitos. Departamento de Estudios Económicos.

2. Otros indicadores sectoriales

2.1 Sector manufactura

- La manufactura se contrajo en 32,7 por ciento interanual en setiembre, explicado por los desempeños negativos de la industria primaria (-43,6 por ciento) y no primaria (-6,6 por ciento). De esta manera, en el período enero-setiembre, la industria manufacturera acumula una caída de 21,3 por ciento.

Cuadro N° 6
LORETO: ÍNDICE DE VOLUMEN FÍSICO MANUFACTURERO 1/
(Var. % real respecto a similar periodo del año anterior)

| Ramas de actividad | Estructura Porcentual 2017 ^{2/} | Setiembre | | Enero - Setiembre | |
|--------------------------------|--|--------------|----------------------------|-------------------|----------------------------|
| | | Var. % | Contribución ^{3/} | Var. % | Contribución ^{3/} |
| MANUFACTURA PRIMARIA | 64,8 | -43,6 | -30,8 | -26,2 | -18,1 |
| Refinación de petróleo | 64,8 | -43,6 | -30,8 | -26,2 | -18,1 |
| MANUFACTURA NO PRIMARIA | 35,2 | -6,6 | -1,9 | -10,4 | -3,2 |
| Conservas de palmito | 0,1 | - | - | - | - |
| Alimentos para animales | 0,1 | - | - | - | - |
| Productos de panadería | 0,3 | 20,8 | 0,1 | 17,5 | 0,1 |
| Bebidas malteadas | 0,0 | - | - | - | - |
| Bebidas gaseosas | 7,1 | -28,6 | -2,6 | -26,9 | -2,2 |
| Madera aserrada | 8,2 | 9,6 | 0,4 | 18,3 | 0,8 |
| Triplay | 5,5 | 0,9 | 0,1 | 9,2 | 0,7 |
| Periódicos | 0,1 | 25,0 | 0,0 | 85,8 | 0,0 |
| Impresión | 0,1 | 288,1 | 0,1 | 83,5 | 0,0 |
| Oxígeno industrial | 0,1 | 155,3 | 0,0 | 3395,4 | 0,0 |
| Mallas metálicas | 0,0 | - | - | - | - |
| Motores para pozos | 0,0 | - | - | - | - |
| Motocicletas y motokar | 13,5 | 0,8 | 0,1 | -25,9 | -2,7 |
| SECTOR MANUFACTURA | 100,0 | -32,7 | -32,7 | -21,3 | -21,3 |

1/ Cifras preliminares.

2/ Estimado a precios de 2007.

3/ En base a la estructura porcentual de similar periodo de 2020.

Fuente: DIREPRO y Empresas.

Elaboración: BCRP, Sucursal Iquitos. Departamento de Estudios Económicos.

- La industria primaria registró una contracción de 43,6 por ciento interanual en setiembre, explicado por la menor producción de derivados de petróleo crudo; con ello, en el período enero-setiembre, acumuló una reducción de 26,2 por ciento interanual.
- La industria no primaria se contrajo 6,6 por ciento en setiembre respecto al mismo mes del año anterior, sustentado por la menor producción de bebidas gaseosas; en este sentido, durante el período enero-setiembre, acumula una disminución de 10,4 por ciento interanual.

Gráfico N° 3
LORETO: IVF MANUFACTURA NO PRIMARIA
 (Var. % real respecto a similar periodo del año anterior)

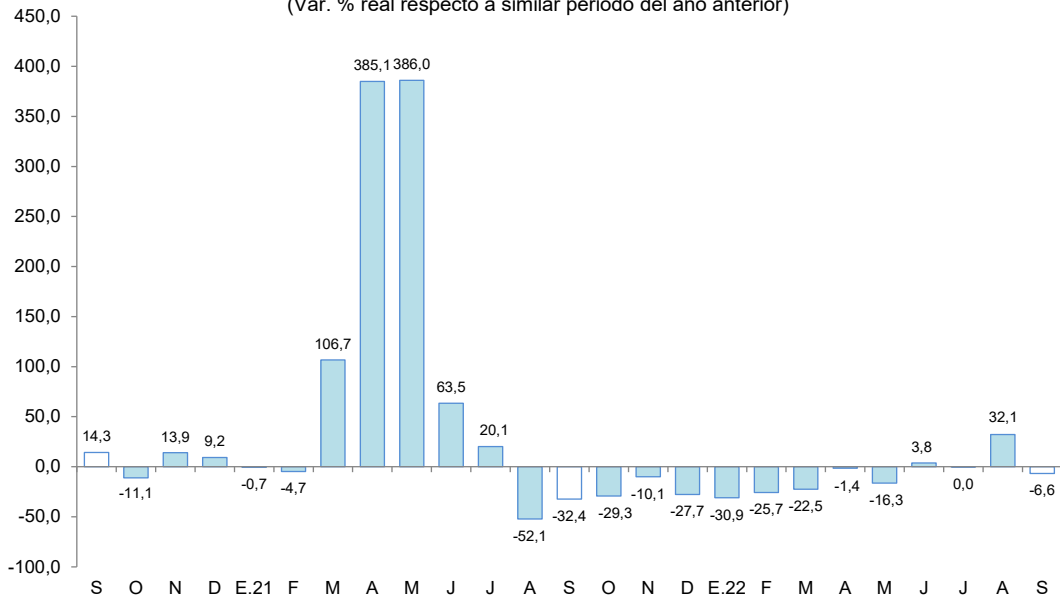

Fuente: DIREPRO y Empresas
 Elaboración: BCRP, Sucursal Iquitos. Departamento de Estudios Económicos.

2.2 Arribos de turistas a los establecimientos de hospedaje

- Según MINCETUR, el número de arribos de turistas a los establecimientos de hospedaje se redujo en 2,4 por ciento con respecto a julio de 2021. El turismo interno cayó en 17,3 por ciento; mientras que el turismo receptivo creció en 82,2 por ciento.

Gráfico N° 4
LORETO: ARRIBOS A ESTABLECIMIENTOS DE HOSPEDAJE
 (Variación %)

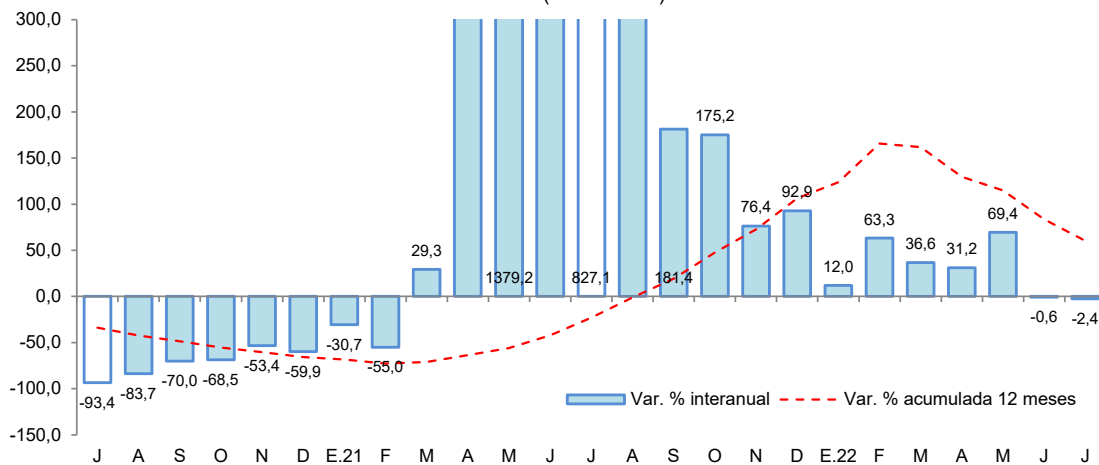

Fuente: MINCETUR.



- En el periodo enero-julio de 2022, el número de arribos de turistas a establecimientos de hospedaje acumuló un incremento de 23,8 por ciento interanual, debido al mayor flujo de turistas tanto nacionales como extranjeros.

II. ASPECTOS LABORALES

1. Empleo

- El empleo en empresas privadas formales de 10 y más trabajadores en Iquitos registró una disminución de 2,4 por ciento interanual en diciembre de 2019, explicada por el menor requerimiento de trabajadores en cuatro de las cinco ramas de actividad económica: primaria (-15,6 por ciento), manufactura (-6,7 por ciento), transporte y comunicaciones (-4,4 por ciento), y comercio (-2,6 por ciento).

Cuadro N° 7
IQUITOS: ÍNDICE MENSUAL DE EMPLEO EN EMPRESAS PRIVADAS FORMALES DE 10 A MÁS
TRABAJADORES, POR RAMA DE ACTIVIDAD^{1/}
 (Octubre 2010=100)

| Rama de Actividad | Diciembre | | | Enero - Diciembre | | |
|-----------------------------|-------------|-------------|-------------|-------------------|-------------|-------------|
| | 2018 | 2019 | Var. % | 2018 | 2019 | Var. % |
| Primaria ^{2/} | 39,2 | 33,1 | -15,6 | 35,5 | 33,8 | -4,6 |
| Manufactura | 68,3 | 63,7 | -6,7 | 70,1 | 62,6 | -10,6 |
| Comercio | 108,5 | 105,7 | -2,6 | 109,4 | 107,2 | -2,0 |
| Transporte y Comunicaciones | 78,2 | 74,7 | -4,4 | 77,6 | 75,1 | -3,1 |
| Servicios ^{3/} | 97,7 | 102,0 | 4,4 | 94,9 | 96,4 | 1,6 |
| Total | 80,3 | 78,4 | -2,4 | 79,3 | 77,1 | -2,8 |

Nota: La información corresponde al primer día de cada mes.

1/ Cifras preliminares.

2/ Conformada por las subramas agricultura, pesca e hidrocarburos.

3/ Conformada por las subramas servicios prestados a empresas, restaurantes y hoteles, establecimientos financieros, enseñanza, servicios sociales y comunales; y electricidad, gas y agua.

Fuente: MTPE – Encuesta Nacional de Variación Mensual del Empleo (ENVME).

- En el periodo enero-diciembre de 2019, el empleo en empresas privadas formales registró un nivel promedio menor en 2,8 por ciento frente a similar periodo del año 2018. Se registran menores requerimientos de trabajadores en cuatro de las cinco ramas de actividad económica, en particular manufactura (-10,6 por ciento).

Gráfico N° 5
CIUDAD DE IQUITOS: EMPLEO FORMAL URBANO EN EMPRESAS DE 10 A MÁS
TRABAJADORES (Año base octubre 2010=100)
 (Var. % respecto a similar periodo del año anterior)

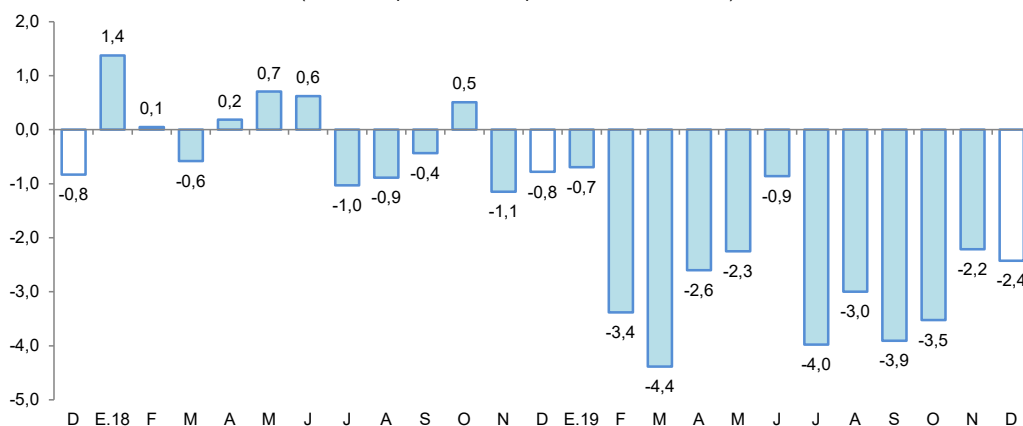

Fuente: MTPE – Encuesta Nacional de Variación Mensual del Empleo (ENVME).

III. SECTOR EXTERNO

1. Exportaciones

- Las exportaciones totalizaron US\$ 17,2 millones en el mes de setiembre, cifra que representa 13 veces las registradas en similar mes del año anterior, influyendo las mayores ventas de petróleo crudo y derivados; con ello, en el periodo enero-setiembre, acumularon un crecimiento de 295,4 por ciento interanual, debido a las mayores ventas, también, de petróleo crudo y derivados.

Cuadro N° 8
LORETO: EXPORTACIONES POR GRUPO DE PRODUCTOS^{1/}
(Valor FOB en millones de US\$)

| TIPO | Estructura % 2020 | Setiembre | | | Enero-Setiembre | | |
|---|----------------------|------------|-------------|----------------|-----------------|--------------|---------------|
| | | 2021 | 2022 | Var. % | 2021 | 2022 | Var. % |
| PRODUCTOS TRADICIONALES | 78,1 | 0,6 | 16,6 | 2 666,7 | 41,8 | 188,9 | 351,9 |
| Agrícolas | 0,0 | 0,0 | 0,0 | - | 0,3 | 1,8 | 500,0 |
| Petróleo crudo y derivados | 78,1 | 0,6 | 16,6 | 2 666,7 | 41,5 | 187,2 | 351,1 |
| PRODUCTOS NO TRADICIONALES | 21,8 | 0,7 | 0,6 | - 14,3 | 6,3 | 7,4 | 17,5 |
| Agropecuarios | 7,3 | 0,1 | 0,3 | 200,0 | 1,9 | 1,8 | - 5,3 |
| Pesqueros | 5,2 | 0,2 | 0,2 | 0,0 | 1,9 | 1,6 | - 15,8 |
| Maderas y sus manufacturas | 7,4 | 0,2 | 0,2 | 0,0 | 1,3 | 1,5 | 15,4 |
| Resto | 1,9 | 0,2 | 0,0 | - 100,0 | 1,2 | 2,5 | 108,3 |
| OTRAS EXPORTACIONES^{2/} | 0,1 | 0,0 | 0,0 | - | 1,6 | 0,2 | - 87,5 |
| TOTAL EXPORTACIONES | 100,0 | 1,3 | 17,2 | 1 223,1 | 49,7 | 196,5 | 295,4 |

^{1/} Cifras preliminares.

^{2/} Incluye reparación de bienes de capital, equipo petrolero y partes para helicópteros.

Fuente: SUNAT

Elaboración: BCRP, Sucursal Iquitos. Departamento de Estudios Económicos.

- Las exportaciones de productos tradicionales en setiembre fueron 30 veces las registradas en similar mes del año anterior, debido a las mayores ventas de barriles de petróleo crudo y combustibles; con ello, en el periodo enero-setiembre, acumularon un nivel que es 5 veces el registrado en similar periodo del año anterior, explicado por las mayores ventas, también, de petróleo crudo y derivados.
- Las exportaciones de productos no tradicionales en setiembre se contrajeron en 14,3 por ciento en términos interanuales, debido a las menores ventas de productos calificados como “resto”; sin embargo, en el periodo enero-setiembre, acumularon un crecimiento de 17,5 por ciento interanual, explicado por las mayores ventas de látex de sangre de grado y de madera aserrada.
- En el mes de setiembre, los principales mercados de destino fueron: Brasil (96,2 por ciento), Holanda (1,0 por ciento), Colombia (0,5 por ciento), México (0,5 por ciento) y República Dominicana (0,4 por ciento). El primero adquirió petróleo crudo; el segundo, cacao en grano; el tercero, barriles de combustible; el cuarto, madera aserrada; y el quinto, también madera aserrada.

2. Importaciones

- Las importaciones por la aduana de Iquitos fueron de US\$ 605 mil en setiembre, cifra que representa 25 veces la registrada en similar mes del año anterior, debido a las mayores compras de bienes de consumo no duradero. Específicamente, se ha importado productos alimenticios elaborados (azúcar) por US\$ 605 mil provenientes de Brasil.
- En el periodo enero-setiembre, las importaciones fueron de US\$ 37,0 millones, cifra inferior en 62,5 por ciento con respecto a similar periodo del año anterior, sustentado por las menores compras de combustibles y equipos de transporte, principalmente.



IV. CRÉDITO Y DEPÓSITOS

1. Crédito

- El saldo total de créditos en Loreto a setiembre ascendió a S/ 2 749 millones, mayor en 8,7 por ciento al monto alcanzado en setiembre del año 2021.
- El saldo de crédito en la banca múltiple representó el 59,8 por ciento del total y se incrementó en 3,8 por ciento interanual; asimismo, el saldo de las instituciones no bancarias, que canalizaron el 21,4 por ciento, se expandió en 14,1 por ciento interanual y fue resultado de los mayores créditos otorgados por las cajas municipales (10,4 por ciento), financieras (23,6 por ciento) y edpymes (35,5 por ciento).

Cuadro N° 9
Loreto: Crédito Nominal - Setiembre 2022

| | Estructura % Set-22 | Saldo en millones de soles | | Tasa de crecimiento (%) | |
|-----------------------------------|------------------------|-------------------------------|--------------|-------------------------|--------------|
| | | Ago-22 | Set-22 | Mes | 12 Meses |
| Banco de la Nación | 18,6 | 509 | 512 | 0,5 | 21,6 |
| Agrobanco | 0,2 | 6 | 6 | -1,6 | -45,9 |
| Banca Múltiple | 59,8 | 1 640 | 1 643 | 0,1 | 3,8 |
| Instituciones No Bancarias | 21,4 | 584 | 588 | 0,7 | 14,1 |
| Financieras | 5,9 | 160 | 162 | 1,6 | 23,6 |
| Cajas Municipales | 15,2 | 415 | 417 | 0,5 | 10,4 |
| Cajas Rurales | 0,0 | 0 | 0 | - | - |
| Edpymes | 0,3 | 10 | 9 | -4,2 | 35,5 |
| Arrendamiento Financiero | 0,0 | 0 | 0 | - | - |
| TOTAL | 100,0 | 2 740 | 2 749 | 0,3 | 8,7 |
| MN | 98,7 | 2 705 | 2 714 | 0,3 | 9,1 |
| ME | 1,3 | 35 | 34 | -0,2 | -17,9 |
| ME (Mill. US\$) | | 9 | 9 | -3,6 | -14,8 |

Fuente: SBS y AFP

Elaboración: BCRP - Sucursal Iquitos. Departamento de Estudios Económicos.

- La ratio crédito/depósitos pasó de 1,32 en setiembre de 2021 a 1,56 en setiembre de 2022, es decir, se incrementó en 0,24 puntos porcentuales. Esta ratio es mayor que la unidad, por lo tanto, indica que Loreto es un departamento demandante neto de crédito.

Gráfico N° 6
LORETO: EVOLUCIÓN DEL CRÉDITO
(Var. % respecto a similar mes del año anterior)

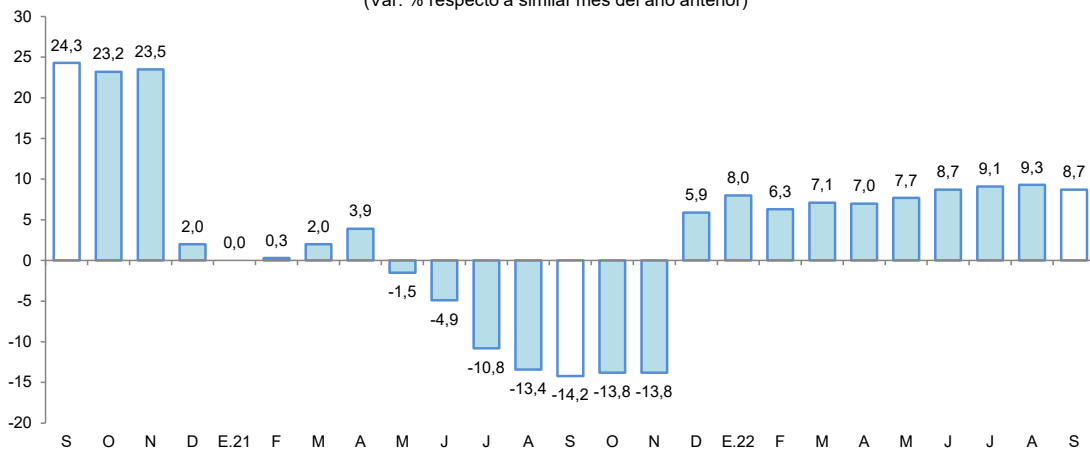

Fuente: SBS y AFP.

- Por tipo de moneda, el saldo en moneda nacional creció 9,1 por ciento interanual, representando el 98,7 por ciento del total; sin embargo, en moneda extranjera se redujo en 17,9 por ciento. Con ello, la participación relativa del crédito en moneda nacional se incrementó en 0,4 puntos porcentuales con respecto a setiembre de 2021, en detrimento del crédito en moneda extranjera.

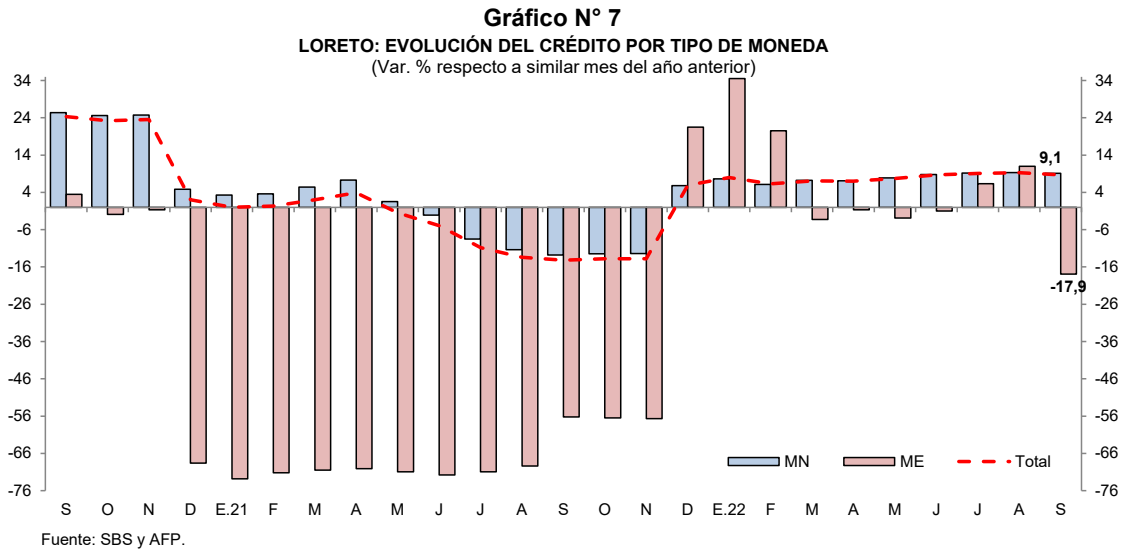

- La tasa de morosidad en agosto de 2022 fue de 7,9 por ciento, mayor en 0,7 puntos porcentuales a la registrada en similar mes del año anterior. La morosidad en las cajas municipales (5,5 por ciento) fue mayor a la de agosto 2021 en 0,6 puntos porcentuales; asimismo en la banca múltiple (9,6 por ciento) se incrementó en 1,5 puntos porcentuales.

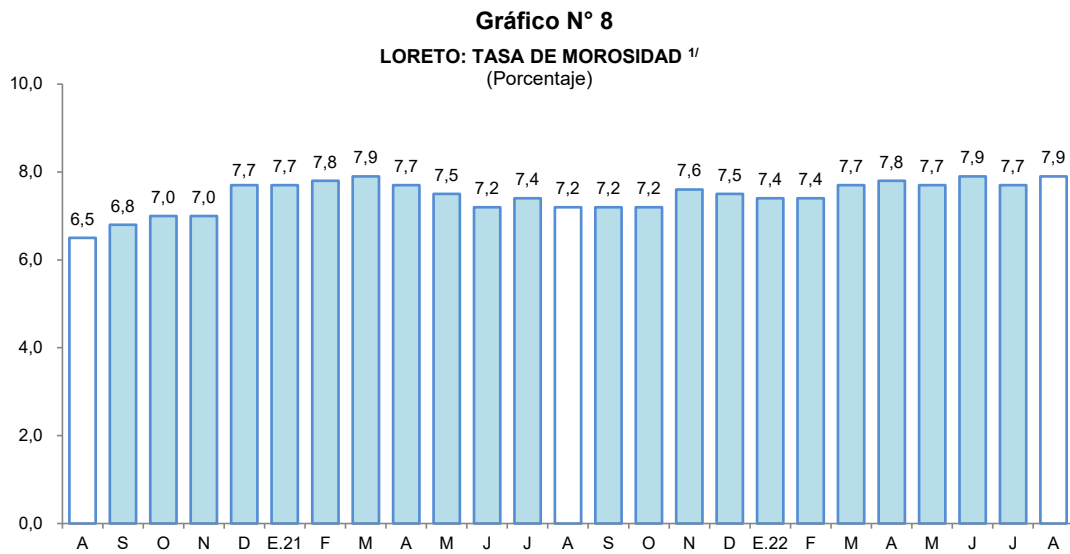

2. Depósitos

- En setiembre, los depósitos en las instituciones del sistema financiero (S/ 1 759 millones) se redujeron en 7,9 por ciento interanual. Según tipo de depósito, los depósitos a la vista (25,5 por ciento del total) y de ahorro (49,7 por ciento del total) se redujeron en 26,9 y 8,3 por ciento interanual, respectivamente; mientras que, las captaciones a plazo (24,8 por ciento del total) crecieron en 27,4 por ciento.



Cuadro N° 10
Loreto: Depósito Nominal - Setiembre 2022

| | Estructura % Set-22 | Saldo en millones de soles | | Tasa de crecimiento (%) | |
|-----------------------------------|------------------------|-------------------------------|--------------|-------------------------|--------------|
| | | Ago-22 | Set-22 | Mes | 12 Meses |
| Banco de la Nación | 18,8 | 323 | 331 | 2,6 | -10,7 |
| Banca Múltiple | 65,5 | 1 119 | 1 153 | 3,0 | -9,5 |
| Instituciones No Bancarias | 15,6 | 270 | 275 | 1,8 | 4,1 |
| Financieras | 0,5 | 9 | 9 | 5,4 | -11,3 |
| Cajas Municipales | 15,1 | 261 | 265 | 1,6 | 4,8 |
| Cajas Rurales | 0,0 | 0 | 0 | - | - |
| TOTAL | 100,0 | 1 712 | 1 759 | 2,8 | -7,9 |
| Vista | 25,5 | 437 | 449 | 2,6 | -26,9 |
| Ahorro | 49,7 | 846 | 875 | 3,4 | -8,3 |
| A plazo | 24,8 | 429 | 436 | 1,6 | 27,4 |
| MN | 81,4 | 1 390 | 1 432 | 3,0 | -11,8 |
| ME | 18,6 | 322 | 327 | 1,7 | 14,3 |
| ME (Mill. US\$) | | 84 | 82 | -1,8 | 18,7 |

Fuente: SBS y AFP

Elaboración: BCRP - Sucursal Iquitos. Departamento de Estudios Económicos.

- Por tipo de institución financiera, los depósitos en la banca múltiple, cuya participación en los depósitos totales asciende a 65,5 por ciento, se redujeron en 9,5 por ciento interanual; contrariamente, en las instituciones no bancarias, que representan el 15,6 por ciento del total, crecieron en 4,1 por ciento, debido a las mayores captaciones de las cajas municipales (4,8 por ciento); y el Banco de la Nación (18,8 por ciento del total) los redujo en 10,7 por ciento interanual.

Gráfico N° 9

LORETO: EVOLUCIÓN DE LOS DEPÓSITOS
(Var. % respecto a similar mes del año anterior)

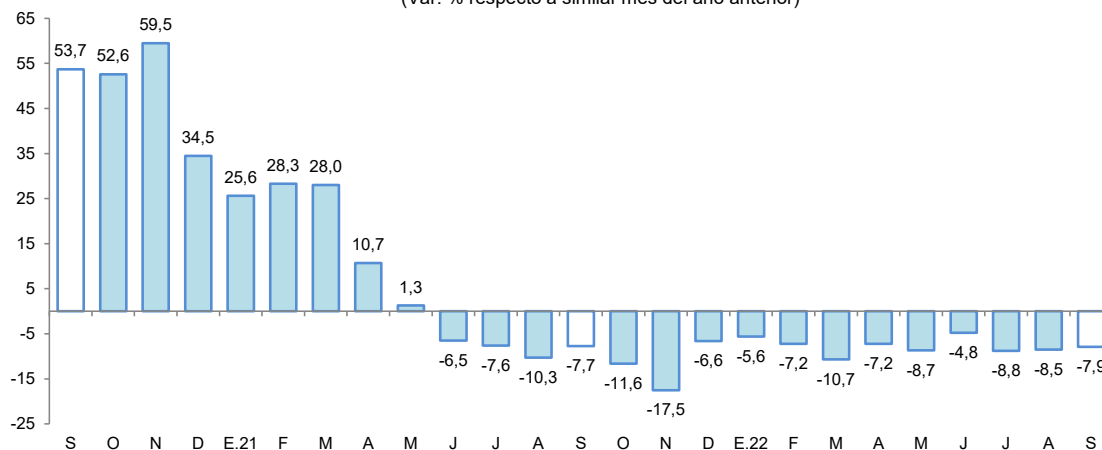

Fuente: SBS y AFP.

- Por tipo de moneda, los depósitos en soles representaron el 81,4 por ciento del total y se redujeron en 11,8 por ciento interanual; sin embargo, las captaciones en moneda extranjera, con una importancia relativa de 18,6 por ciento, crecieron en 14,3 por ciento interanual.
- La tasa de dolarización fue de 18,6 por ciento, es decir, mayor en 3,6 puntos porcentuales a la tasa registrada en setiembre de 2021. La menor liquidez en moneda nacional se debe a los menores depósitos a la vista y de ahorro; mientras que, la mayor liquidez en moneda extranjera se debe a los mayores depósitos a la vista, de ahorro y a plazo.

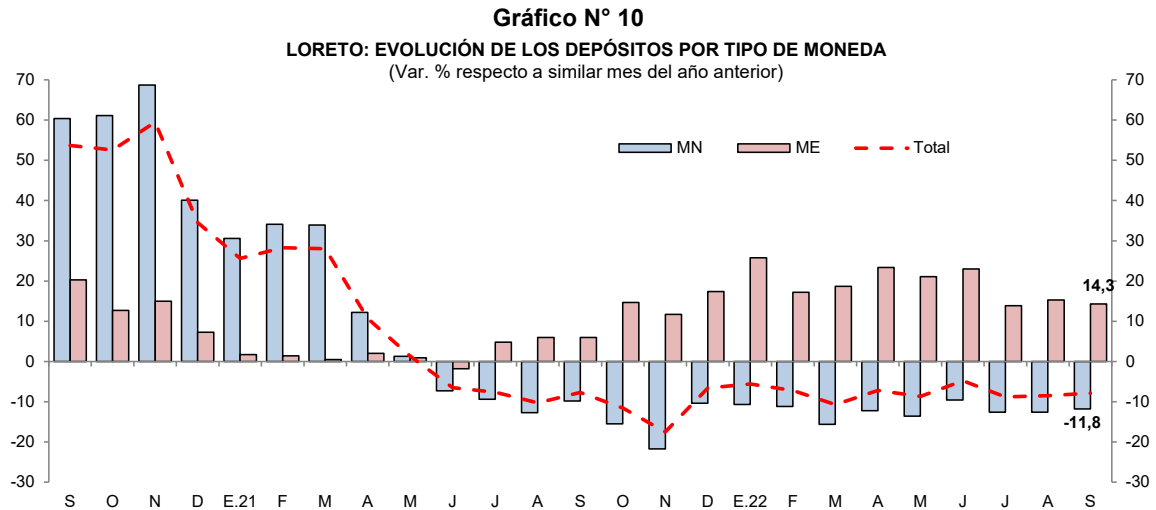

Fuente: SBS y AFP.

V. EJECUCIÓN DEL PRESUPUESTO DE GASTOS DEL GOBIERNO GENERAL

1. Gasto corriente no financiero

- El gasto corriente no financiero se redujo en 24,2 por ciento interanual en setiembre, explicado por menores montos devengados en los tres niveles de gobierno; así, el Gobierno Nacional lo contrajo en 47,0 por ciento, debido a menores transferencias; los Gobiernos Locales lo disminuyeron en 10,2 por ciento, sustentado por menores gastos en bienes y servicios; y el Gobierno Regional lo redujo en 6,0 por ciento, fundamentando por menores transferencias.
- En el período enero-setiembre, el gasto corriente no financiero disminuyó en 2,6 por ciento interanual, explicado por el menor gasto del Gobierno Nacional, el cual decreció en 16,4 por ciento, por menores transferencias.

Cuadro N° 11
LORETO: GASTO CORRIENTE NO FINANCIERO^{1/}
(Millones de soles)

| | Setiembre | | | Enero - Setiembre | | |
|-------------------|--------------|--------------|---------------|-------------------|----------------|--------------|
| | 2021 | 2022 | Var. % real | 2021 | 2022 | Var. % real |
| Gobierno nacional | 149,6 | 86,1 | - 47,0 | 965,2 | 869,4 | - 16,4 |
| Gobierno regional | 155,2 | 158,3 | - 6,0 | 1 330,1 | 1 498,8 | 4,7 |
| Gobiernos locales | 42,1 | 41,0 | - 10,2 | 355,0 | 411,2 | 7,6 |
| Total | 346,9 | 285,4 | - 24,2 | 2 650,3 | 2 779,4 | - 2,6 |

1/ Información actualizada al 31 de octubre de 2022.

Fuente: MEF.

Elaboración: BCRP. Sucursal Iquitos.

2. Inversión pública

- La inversión pública creció 5,9 por ciento en setiembre, debido al mayor dinamismo en dos de los tres niveles de gobierno; así, en los Gobiernos Locales se incrementó en 38,4 por ciento, explicado por la mayor ejecución de obras en los sectores de saneamiento, orden público, vivienda y desarrollo urbano; en el Gobierno Regional creció 26,8 por ciento, influyendo la aceleración de obras en transporte, salud y planeamiento. Sin embargo, en el Gobierno Nacional disminuyó en 36,2 por ciento, sustentado por la desaceleración de obras en el sector transporte y comunicaciones.



- En el período enero-setiembre, la inversión pública se contrajo en 18,9 por ciento interanual, explicado por la menor ejecución de obras en dos de los tres niveles de gobierno: Gobierno Nacional y Gobierno Regional, con reducciones de 58,6 por ciento y 3,6 por ciento, respectivamente.
- Al mes de setiembre, la inversión ejecutada representó el 49,5 por ciento del presupuesto institucional modificado (PIM): los Gobiernos Locales ejecutaron el 53,9 por ciento; el Gobierno Regional ejecutó el 50,9 por ciento; y el Gobierno Nacional avanzó con el 40,2 por ciento.

Cuadro N° 12
LORETO: INVERSIÓN PÚBLICA^{1/2/}
(Millones de soles)

| | Setiembre | | | Enero - Setiembre | | |
|-------------------|--------------|--------------|-------------|-------------------|--------------|--------------|
| | 2021 | 2022 | Var. % real | 2021 | 2022 | Var. % real |
| Gobierno nacional | 43,1 | 29,8 | -36,2 | 339,2 | 152,5 | -58,6 |
| Gobierno regional | 45,9 | 63,2 | 26,8 | 400,0 | 416,9 | -3,6 |
| Gobiernos locales | 26,3 | 39,5 | 38,4 | 238,9 | 288,0 | 11,6 |
| Total | 115,3 | 132,5 | 5,9 | 978,1 | 857,4 | -18,9 |

1/ Información actualizada al 31 de octubre de 2022.

2/ Comprende la adquisición de activos no financieros.

Fuente: MEF.

Elaboración: BCRP. Sucursal Iquitos.

Gráfico N° 11

LORETO: INVERSIÓN PÚBLICA
(Var. % real respecto a similar periodo del año anterior)

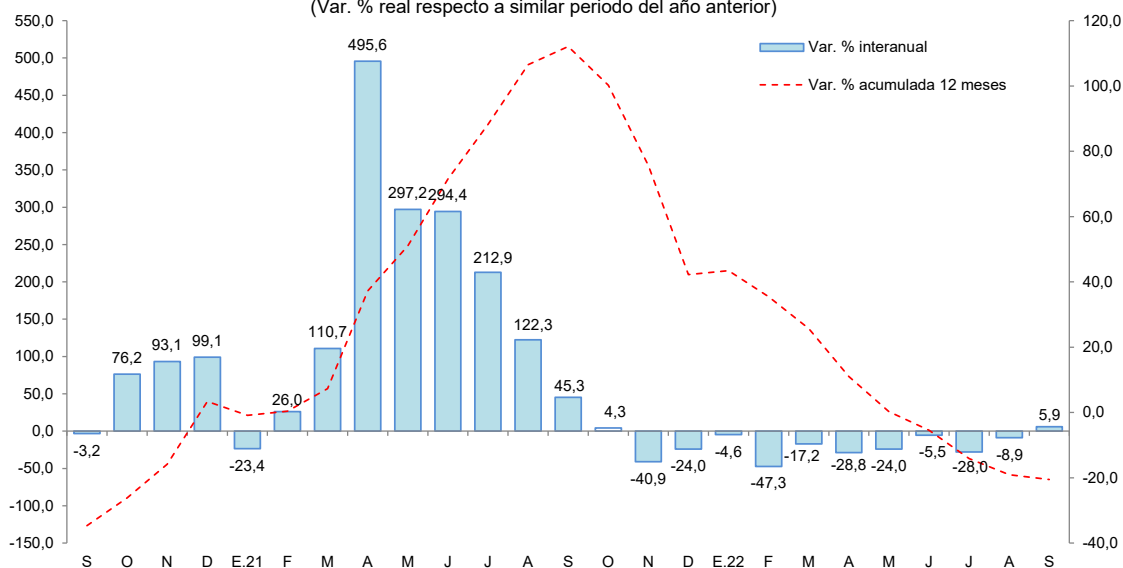

Fuente: MEF.

Elaboración: BCRP. Sucursal Iquitos.

Los proyectos con mayor monto devengado, por nivel de gobierno, son los siguientes:

- El **Gobierno Nacional** desembolsó S/ 6,7 millones en la electrificación rural de las cuencas de los ríos Napo y Curaray, en los distritos fronterizos de Napo y Torres Causana; S/ 2,0 millones en la creación de los servicios de salud básicos para la comunidad nativa Nueva Alianza, en el distrito de Urarinas; S/ 1,9 millones en la instalación de los sistemas de agua potable y saneamiento para el centro poblado de Soledad, en el distrito de Manseriche; S/ 1,8 millones en la instalación del servicio de agua potable y saneamiento para la comunidad nativa de Amazonas, en el distrito de Nauta; S/ 1,7 millones en la instalación del servicio de

agua potable y saneamiento para el centro poblado de Nuevo Milagro, en el distrito de San Juan Bautista, entre otros.

- El **Gobierno Regional** desembolsó S/ 5,7 millones en el mejoramiento de las vías de interconexión del AA.HH. San Antonio, en el distrito de Iquitos; S/ 4,8 millones en el mejoramiento de transitabilidad en la prolongación Navarro Cauper, en el distrito de San Juan Bautista; S/ 4,6 millones en el mejoramiento de la vía de acceso al AA.HH. Ciudad Jardín y al Caserío Cabo López, en el distrito de Belén; S/ 3,9 millones en el mejoramiento de los servicios educativos de la I.E. Técnico Industrial Agropecuario Kumpanama, en el distrito de Balsapuerto; S/ 2,8 millones en el mejoramiento de los servicios de transitabilidad vehicular y peatonal, en el distrito de Punchana, entre otros.
- Los **Gobiernos Locales** desembolsaron S/ 5,1 millones en el mejoramiento del sistema de agua potable, saneamiento y tratamiento de aguas servidas en la ciudad de Nauta; S/ 2,4 millones en la instalación del servicio de agua potable y saneamiento, en el distrito de Cahuapanas; S/ 2,1 millones en el mejoramiento del servicio de agua potable y creación del sistema de saneamiento en la localidad de Bretaña del distrito de Puinahua; S/ 2,0 millones en el mejoramiento del servicio de agua y del sistema de disposiciones de excretas, en el distrito de Capelo; S/ 1,7 millones en el mejoramiento de calles, en el distrito de Lagunas, entre otros.



ANEXOS



BANCO CENTRAL DE RESERVA DEL PERÚ – SUCURSAL IQUITOS

Anexo N° 01

LORETO: PRODUCCIÓN AGROPECUARIA ^{1/}
(T.M.)

| | 2021 | | | | | 2022 | | | | | | | | | | |
|-------------------------------------|----------------|----------------|----------------|----------------|------------------|----------------|----------------|----------------|----------------|---------------|---------------|----------------|----------------|----------------|-------------------------------------|--|
| | Set. | Oct. | Nov. | Dic. | Ene.-Dic. | Ene. | Feb. | Mar. | Abr. | May. | Jun. | Jul. | Ago. | Set. | | |
| Total agrícola | 154 144 | 175 486 | 175 676 | 187 001 | 1 586 611 | 142 274 | 142 028 | 116 082 | 102 279 | 95 774 | 96 256 | 107 655 | 123 188 | 158 622 | Total agrícola | |
| Arroz cáscara | 19 117 | 25 703 | 14 046 | 17 423 | 106 581 | 8 631 | 4 756 | 3 080 | 1 377 | 858 | 852 | 3 714 | 7 721 | 19 653 | Arroz cáscara | |
| Frijol grano seco | 2 084 | 1 188 | 438 | 32 | 4 965 | 0 | 0 | 0 | 0 | 0 | 0 | 0 | 1 223 | 2 096 | Frijol grano seco | |
| Frijol caupí | 2 010 | 3 146 | 1 075 | 101 | 6 435 | 0 | 0 | 0 | 0 | 0 | 0 | 0 | 106 | 2 086 | Frijol caupí | |
| Plátano | 24 260 | 25 353 | 25 697 | 25 043 | 285 324 | 24 721 | 35 305 | 22 577 | 21 927 | 22 021 | 23 267 | 22 079 | 24 433 | 24 588 | Plátano | |
| Yuca | 40 505 | 44 591 | 54 528 | 57 621 | 472 989 | 43 557 | 41 793 | 35 864 | 31 778 | 29 708 | 32 617 | 38 461 | 38 976 | 43 319 | Yuca | |
| Maíz choclo | 2 377 | 3 630 | 3 140 | 2 956 | 17 602 | 1 749 | 1 091 | 674 | 338 | 263 | 161 | 318 | 945 | 2 377 | Maíz choclo | |
| Limón | 895 | 517 | 578 | 747 | 11 297 | 1 145 | 1 133 | 1 165 | 1 147 | 1 114 | 1 036 | 964 | 929 | 882 | Limón | |
| Naranja | 286 | 203 | 424 | 474 | 3 582 | 301 | 333 | 326 | 244 | 236 | 264 | 243 | 253 | 273 | Naranja | |
| Papaya | 1 375 | 1 295 | 1 290 | 1 896 | 16 122 | 1 305 | 1 331 | 1 301 | 1 175 | 1 201 | 1 309 | 1 336 | 1 397 | 1 398 | Papaya | |
| Tomate | 287 | 606 | 240 | 133 | 1 474 | 28 | 23 | 20 | 18 | 23 | 19 | 23 | 47 | 294 | Tomate | |
| Piña | 1 908 | 2 023 | 2 855 | 4 139 | 18 057 | 2 283 | 1 324 | 906 | 469 | 359 | 348 | 340 | 1 095 | 1 933 | Piña | |
| Cacao | 91 | 117 | 159 | 329 | 991 | 50 | 72 | 47 | 30 | 16 | 5 | 18 | 75 | 104 | Cacao | |
| Caña de azúcar | 14 747 | 11 125 | 13 804 | 14 888 | 167 637 | 16 521 | 16 058 | 14 340 | 12 196 | 12 844 | 13 464 | 13 342 | 13 850 | 14 839 | Caña de azúcar | |
| Maíz amarillo duro | 13 614 | 18 928 | 22 720 | 24 146 | 109 131 | 9 687 | 4 666 | 2 657 | 973 | 427 | 391 | 3 640 | 7 675 | 13 991 | Maíz amarillo duro | |
| Palma aceitera | 9 300 | 9 734 | 9 622 | 9 948 | 114 024 | 10 247 | 8 593 | 8 790 | 10 213 | 10 416 | 8 715 | 9 195 | 9 356 | 9 310 | Palma aceitera | |
| Camu camu | 468 | 981 | 1 460 | 1 825 | 12 276 | 1 664 | 2 333 | 2 404 | 1 024 | 183 | 0 | 0 | 0 | 477 | Camu camu | |
| Otros agrícolas | | | | | | | | | | | | | | | Otros agrícolas | |
| Cocona | 378 | 307 | 399 | 538 | 4 726 | 486 | 477 | 428 | 372 | 332 | 366 | 408 | 367 | 398 | Cocona | |
| Pepino | 205 | 291 | 203 | 152 | 1 469 | 91 | 82 | 88 | 81 | 55 | 63 | 69 | 96 | 168 | Pepino | |
| Pijuayo Palmito | 141 | 167 | 167 | 174 | 1 450 | 105 | 107 | 79 | 83 | 92 | 99 | 124 | 121 | 137 | Pijuayo Palmito | |
| Sacha inchi | 27 | 14 | 32 | 172 | 449 | 29 | 34 | 26 | 22 | 23 | 24 | 22 | 26 | 25 | Sacha inchi | |
| Sandía | 3 732 | 7 198 | 2 681 | 170 | 14 525 | 0 | 0 | 0 | 0 | 0 | 0 | 0 | 801 | 3 786 | Sandía | |
| Toronja | 216 | 156 | 203 | 257 | 3 454 | 345 | 366 | 353 | 359 | 329 | 357 | 331 | 231 | 218 | Toronja | |
| Zapallo | 319 | 1 083 | 546 | 144 | 2 491 | 59 | 44 | 37 | 38 | 32 | 13 | 51 | 119 | 318 | Zapallo | |
| Resto agrícola | 15 802 | 17 130 | 19 369 | 23 693 | 209 560 | 19 270 | 22 107 | 20 920 | 18 415 | 15 242 | 12 886 | 12 977 | 13 346 | 15 952 | Resto agrícola | |
| TOTAL PECUARIO ^{2/} | 3 801 | 3 870 | 3 862 | 4 953 | 44 106 | 3 744 | 3 283 | 3 319 | 3 365 | 3 337 | 3 428 | 3 671 | 3 721 | 3 825 | TOTAL PECUARIO ^{2/} | |
| Carne de ave | 2 789 | 2 815 | 2 786 | 3 831 | 31 711 | 2 683 | 2 282 | 2 351 | 2 420 | 2 361 | 2 521 | 2 741 | 2 730 | 2 821 | Carne de ave | |
| Carne de porcino | 234 | 232 | 233 | 262 | 2 811 | 218 | 205 | 205 | 205 | 209 | 207 | 218 | 227 | 225 | Carne de porcino | |
| Carne de vacuno | 227 | 254 | 297 | 302 | 2 966 | 284 | 241 | 231 | 221 | 228 | 218 | 210 | 233 | 237 | Carne de vacuno | |
| Carne de ovino | 6 | 7 | 8 | 8 | 72 | 7 | 6 | 6 | 5 | 5 | 4 | 5 | 5 | 6 | Carne de ovino | |
| Carne de búfalo | 0 | 0 | 0 | 0 | 1 | 0 | 0 | 0 | 0 | 0 | 0 | 0 | 0 | 0 | Carne de búfalo | |
| Leche | 122 | 125 | 125 | 122 | 1 482 | 121 | 114 | 120 | 116 | 117 | 114 | 121 | 121 | 119 | Leche | |
| Huevos | 423 | 437 | 414 | 428 | 5 062 | 431 | 436 | 407 | 399 | 416 | 365 | 376 | 405 | 417 | Huevos | |

1/ Cifras preliminares.

2/ Peso neto.

Fuente: Dirección Regional del MIDAGRI de Loreto.

Elaboración: BCRP - Sucursal Iquitos.



Anexo Nº 02

LORETO: PRODUCCIÓN PESQUERA
(T.M.)

| | 2021 | | | | Ene.-Dic. | 2022 | | | | | | | | | | Set. |
|---|------------|--------------|--------------|------------|---------------|--------------|--------------|------------|------------|------------|------------|------------|------------|--------------|---|------|
| | Set. | Oct. | Nov. | Dic. | | Ene. | Feb. | Mar. | Abr. | May. | Jun. | Jul. | Ago. | | | |
| Desembarque total ^{1/} | 527 | 1 677 | 1 267 | 766 | 11 228 | 1 358 | 1 223 | 561 | 921 | 603 | 939 | 988 | 984 | 1 869 | Desembarque total ^{1/} | |
| Fresco | 489 | 1 420 | 1 200 | 738 | 10 503 | 1 281 | 1 173 | 550 | 874 | 561 | 913 | 927 | 707 | 1 427 | Fresco | |
| Salpreso | 7 | 74 | 6 | 6 | 127 | 5 | 9 | 1 | 1 | 5 | 7 | 12 | 15 | 27 | Salpreso | |
| Seco-salado | 31 | 184 | 62 | 23 | 597 | 73 | 40 | 9 | 45 | 38 | 18 | 49 | 262 | 415 | Seco-salado | |
| Desembarque total ^{2/} | 527 | 1 677 | 1 267 | 766 | 11 228 | 1 358 | 1 223 | 561 | 921 | 603 | 939 | 988 | 984 | 1 869 | Desembarque total ^{2/} | |
| Boquichico | 154 | 307 | 312 | 202 | 3 624 | 301 | 270 | 149 | 223 | 146 | 230 | 322 | 302 | 492 | Boquichico | |
| Carachama | 10 | 10 | 10 | 7 | 117 | 13 | 21 | 13 | 10 | 3 | 14 | 12 | 4 | 12 | Carachama | |
| Corvina | 9 | 10 | 12 | 9 | 86 | 9 | 8 | 4 | 3 | 3 | 9 | 4 | 8 | 8 | Corvina | |
| Chambira | 15 | 14 | 5 | 11 | 123 | 12 | 13 | 10 | 13 | 4 | 15 | 13 | 7 | 29 | Chambira | |
| Fasaco | 13 | 14 | 9 | 9 | 146 | 24 | 18 | 18 | 12 | 4 | 16 | 16 | 18 | 35 | Fasaco | |
| Gamitana | 2 | 14 | 18 | 12 | 102 | 29 | 6 | 4 | 2 | 3 | 6 | 6 | 2 | 9 | Gamitana | |
| Lisa | 22 | 8 | 12 | 13 | 225 | 32 | 10 | 16 | 26 | 21 | 51 | 33 | 11 | 66 | Lisa | |
| Llambina | 8 | 24 | 32 | 37 | 224 | 39 | 46 | 38 | 20 | 4 | 14 | 9 | 8 | 10 | Llambina | |
| Maparate | 20 | 76 | 50 | 29 | 419 | 77 | 25 | 23 | 47 | 45 | 50 | 35 | 28 | 113 | Maparate | |
| Palometa | 78 | 555 | 408 | 164 | 1 952 | 400 | 454 | 24 | 157 | 49 | 118 | 133 | 170 | 406 | Palometa | |
| Paco | 14 | 41 | 40 | 18 | 246 | 26 | 24 | 8 | 5 | 19 | 16 | 28 | 67 | 76 | Paco | |
| Paiche | 15 | 96 | 20 | 24 | 428 | 15 | 0 | 6 | 78 | 70 | 68 | 89 | 203 | 291 | Paiche | |
| Ractacara | 14 | 28 | 47 | 46 | 247 | 53 | 68 | 68 | 33 | 4 | 19 | 22 | 16 | 16 | Ractacara | |
| Sabalo | 5 | 17 | 19 | 4 | 533 | 5 | 16 | 4 | 24 | 63 | 69 | 20 | 19 | 12 | Sabalo | |
| Sardina | 23 | 43 | 26 | 9 | 338 | 28 | 19 | 13 | 23 | 10 | 29 | 28 | 20 | 70 | Sardina | |
| Tucunaré | 4 | 28 | 32 | 11 | 152 | 35 | 12 | 3 | 1 | 2 | 6 | 4 | 7 | 14 | Tucunaré | |
| Yaraqui | 0 | 1 | 6 | 5 | 412 | 55 | 16 | 0 | 15 | 48 | 21 | 2 | 3 | 4 | Yaraqui | |
| Yulilla | 2 | 9 | 9 | 9 | 59 | 11 | 12 | 21 | 18 | 1 | 5 | 0 | 0 | 2 | Yulilla | |
| Doncella | 21 | 16 | 14 | 13 | 161 | 22 | 14 | 12 | 20 | 21 | 22 | 39 | 11 | 25 | Doncella | |
| Dorado | 3 | 1 | 1 | 0 | 7 | 1 | 1 | 3 | 2 | 3 | 4 | 5 | 1 | 5 | Dorado | |
| Zúngaro | 16 | 5 | 8 | 30 | 168 | 7 | 10 | 18 | 18 | 18 | 20 | 27 | 7 | 22 | Zúngaro | |
| Otras | 78 | 358 | 176 | 102 | 1458 | 164 | 161 | 104 | 170 | 62 | 138 | 140 | 69 | 152 | Otras | |
| Peces ornamentales ^{3/} | 207 | 618 | 768 | 571 | 7 275 | 659 | 583 | 21 | 710 | 540 | 830 | 44 | 571 | 482 | Peces ornamentales ^{3/} | |
| Mercado interno | 47 | 65 | 57 | 42 | 717 | 129 | 96 | 4 | 49 | 122 | 121 | 0 | 124 | 87 | Mercado interno | |
| Mercado externo | 160 | 553 | 711 | 530 | 6 559 | 530 | 487 | 17 | 660 | 417 | 709 | 44 | 448 | 395 | Mercado externo | |
| Stock reman. y/o mort. | 0 | 0 | 0 | 0 | 0 | 0 | 0 | 0 | 0 | 0 | 0 | 0 | 0 | 0 | Stock reman. y/o mort. | |

1/ Por estado de conservación.

2/ Por tipo de especie.

3/ Miles de unidades.

Fuente: Dirección Regional de la Producción de Loreto.

Elaboración: BCRP - Sucursal Iquitos.

Anexo N° 03

LORETO: PRODUCCIÓN DE MADERA ROLLIZA ^{1/}
(m³)

| | 2021 | | | | | 2022 | | | | | | | | | | |
|---------------------------|--------------|--------------|---------------|--------------|----------------|---------------|---------------|---------------|---------------|---------------|---------------|--------------|--------------|-------------|---------------------------|--|
| | Set. | Oct. | Nov. | Dic. | Ene.-Dic. | Ene. | Feb. | Mar. | Abr. | May. | Jun. | Jul. | Ago. | Set. | | |
| Especies de madera | | | | | | | | | | | | | | | Especies de madera | |
| Ana caspi | 0 | 0 | 47 | 173 | 3 789 | 0 | 0 | 92 | 0 | 50 | 25 | 0 | 2 | n.d. | Ana caspi | |
| Andiroba | 0 | 0 | 0 | 0 | 101 | 0 | 0 | 47 | 0 | 0 | 0 | 54 | 0 | n.d. | Andiroba | |
| Azúcar huayo | 0 | 0 | 36 | 15 | 316 | 28 | 0 | 0 | 0 | 0 | 0 | 0 | 0 | n.d. | Azúcar huayo | |
| Caoba | 0 | 0 | 0 | 0 | 0 | 0 | 0 | 0 | 0 | 0 | 0 | 0 | 0 | n.d. | Caoba | |
| Capinuri | 3 389 | 1 435 | 0 | 184 | 53 773 | 3 616 | 3 776 | 5 166 | 6 054 | 11 331 | 5 917 | 2 146 | 599 | n.d. | Capinuri | |
| Capirona | 2 101 | 915 | 0 | 4 | 18 190 | 4 705 | 1 233 | 2 731 | 5 165 | 3 003 | 621 | 171 | 273 | n.d. | Capirona | |
| Catahua | 0 | 0 | 616 | 293 | 4 772 | 0 | 0 | 134 | 314 | 469 | 102 | 0 | 0 | n.d. | Catahua | |
| Cedro | 0 | 0 | 33 | 0 | 33 | 0 | 0 | 116 | 0 | 138 | 0 | 0 | 0 | n.d. | Cedro | |
| Chingonga | 0 | 0 | 0 | 0 | 51 | 21 | 0 | 60 | 9 | 35 | 0 | 2 | 0 | n.d. | Chingonga | |
| Copaiba | 0 | 0 | 1 887 | 8 | 3 663 | 0 | 0 | 846 | 20 | 345 | 9 | 0 | 0 | n.d. | Copaiba | |
| Cumala | 305 | 0 | 1 570 | 82 | 10 249 | 130 | 1 104 | 314 | 807 | 757 | 542 | 437 | 820 | n.d. | Cumala | |
| Estoraque | 0 | 0 | 4 | 1 190 | 1 998 | 0 | 0 | 0 | 0 | 0 | 0 | 0 | 0 | n.d. | Estoraque | |
| Huayruro | 0 | 0 | 1 682 | 22 | 6 243 | 0 | 0 | 113 | 856 | 138 | 20 | 223 | 174 | n.d. | Huayruro | |
| Lagarto caspi | 0 | 0 | 10 | 0 | 51 | 40 | 0 | 0 | 13 | 50 | 50 | 9 | 114 | n.d. | Lagarto caspi | |
| Loro micuna | 0 | 0 | 0 | 0 | 0 | 0 | 0 | 0 | 0 | 0 | 0 | 0 | 0 | n.d. | Loro micuna | |
| Lupuna | 0 | 0 | 730 | 1 000 | 8 070 | 216 | 0 | 672 | 1 030 | 295 | 51 | 66 | 115 | n.d. | Lupuna | |
| Mari mari | 0 | 0 | 64 | 58 | 337 | 9 | 0 | 154 | 7 | 56 | 0 | 5 | 7 | n.d. | Mari mari | |
| Marupa | 0 | 0 | 54 | 0 | 1 163 | 6 | 255 | 236 | 78 | 121 | 40 | 54 | 3 | n.d. | Marupa | |
| Moena | 0 | 0 | 0 | 4 | 646 | 35 | 14 | 286 | 9 | 62 | 0 | 55 | 29 | n.d. | Moena | |
| Pali sangre | 0 | 0 | 0 | 25 | 294 | 0 | 0 | 178 | 0 | 57 | 0 | 0 | 2 | n.d. | Pali sangre | |
| Papelillo | 0 | 0 | 0 | 0 | 198 | 0 | 0 | 15 | 590 | 0 | 595 | 79 | 0 | n.d. | Papelillo | |
| Pashaco | 206 | 0 | 941 | 36 | 2 919 | 46 | 52 | 294 | 214 | 177 | 11 | 166 | 67 | n.d. | Pashaco | |
| Quinilla | 0 | 0 | 22 | 115 | 2 600 | 76 | 140 | 75 | 262 | 295 | 0 | 1 | 165 | n.d. | Quinilla | |
| Tornillo | 0 | 0 | 723 | 88 | 12 138 | 2 447 | 1 426 | 1 856 | 1 553 | 3 284 | 1 821 | 1 425 | 828 | n.d. | Tornillo | |
| Violeta | 0 | 0 | 0 | 0 | 0 | 0 | 0 | 0 | 0 | 0 | 0 | 0 | 0 | n.d. | Violeta | |
| Otros | 719 | 369 | 10 526 | 1 810 | 59 080 | 380 | 2 231 | 3 772 | 1 979 | 3 624 | 2 249 | 588 | 2 367 | n.d. | Otros | |
| TOTAL | 6 721 | 2 719 | 18 943 | 5 108 | 190 673 | 11 755 | 10 231 | 17 156 | 18 959 | 24 288 | 12 054 | 5 481 | 5 564 | n.d. | TOTAL | |

1/ Cifras preliminares.

Fuente: Gerencia Regional de Desarrollo Forestal y Fauna Silvestre - GOREL.

Elaboración: BCRP - Sucursal Iquitos.



Anexo N° 04

LORETO: PRODUCCIÓN DE MADERA ASERRADA ^{1/}
(m³)

| | 2021 | | | | | 2022 | | | | | | | | | | |
|---------------------------|--------------|------------|--------------|--------------|---------------|--------------|--------------|--------------|--------------|--------------|--------------|--------------|--------------|-------------|---------------------------|--|
| | Set. | Oct. | Nov. | Dic. | Ene.-Dic. | Ene. | Feb. | Mar. | Abr. | May. | Jun. | Jul. | Ago. | Set. | | |
| Especies de madera | | | | | | | | | | | | | | | Especies de madera | |
| Almendra | 0 | 0 | 0 | 0 | 25 | 0 | 0 | 0 | 0 | 0 | 34 | 0 | 0 | n.d. | Almendra | |
| Andiroba | 0 | 0 | 0 | 44 | 100 | 134 | 12 | 0 | 8 | 10 | 0 | 5 | 49 | n.d. | Andiroba | |
| Caoba | 0 | 0 | 0 | 0 | 0 | 0 | 0 | 0 | 0 | 0 | 0 | 0 | 0 | n.d. | Caoba | |
| Capirona | 280 | 402 | 423 | 904 | 4 995 | 384 | 712 | 76 | 661 | 422 | 365 | 173 | 0 | n.d. | Capirona | |
| Catahua | 65 | 0 | 20 | 0 | 157 | 11 | 0 | 0 | 12 | 0 | 54 | 0 | 0 | n.d. | Catahua | |
| Cedro | 96 | 0 | 0 | 15 | 240 | 86 | 6 | 0 | 69 | 0 | 50 | 180 | 111 | n.d. | Cedro | |
| Chingonga | 0 | 0 | 3 | 0 | 102 | 74 | 0 | 0 | 0 | 12 | 0 | 0 | 3 | n.d. | Chingonga | |
| Copaiba | 0 | 0 | 66 | 0 | 664 | 78 | 317 | 142 | 233 | 67 | 147 | 0 | 4 | n.d. | Copaiba | |
| Cumala | 760 | 0 | 1 643 | 1 057 | 7 854 | 907 | 357 | 436 | 565 | 426 | 930 | 530 | 1 469 | n.d. | Cumala | |
| Estoraque | 0 | 0 | 0 | 0 | 0 | 0 | 0 | 0 | 0 | 0 | 0 | 0 | 0 | n.d. | Estoraque | |
| Huayruro | 7 | 0 | 48 | 41 | 502 | 153 | 272 | 133 | 144 | 6 | 31 | 141 | 28 | n.d. | Huayruro | |
| Lagarto caspi | 0 | 0 | 0 | 0 | 0 | 25 | 0 | 0 | 0 | 0 | 32 | 24 | 0 | n.d. | Lagarto caspi | |
| Lupuna | 0 | 0 | 912 | 58 | 2 120 | 488 | 177 | 433 | 244 | 20 | 11 | 13 | 0 | n.d. | Lupuna | |
| Mari mari | 0 | 0 | 14 | 32 | 66 | 1 | 17 | 5 | 0 | 69 | 22 | 0 | 364 | n.d. | Mari mari | |
| Marupa | 24 | 0 | 95 | 98 | 628 | 134 | 20 | 34 | 73 | 41 | 62 | 159 | 112 | n.d. | Marupa | |
| Moena | 38 | 0 | 67 | 4 | 654 | 49 | 0 | 15 | 49 | 28 | 64 | 31 | 57 | n.d. | Moena | |
| Pashaco | 114 | 0 | 165 | 93 | 774 | 105 | 84 | 116 | 96 | 73 | 47 | 81 | 113 | n.d. | Pashaco | |
| Tornillo | 984 | 0 | 1 383 | 887 | 12 948 | 422 | 605 | 726 | 1 848 | 905 | 2 522 | 1 130 | 2 482 | n.d. | Tornillo | |
| Violeta | 0 | 0 | 0 | 0 | 0 | 0 | 0 | 0 | 0 | 0 | 0 | 0 | 0 | n.d. | Violeta | |
| Otros | 2 076 | 466 | 2 923 | 1 082 | 26 873 | 2 239 | 2 928 | 1 425 | 3 965 | 2 356 | 3 564 | 1 327 | 1 079 | n.d. | Otros | |
| TOTAL | 4 444 | 868 | 7 762 | 4 316 | 58 702 | 5 290 | 5 508 | 3 540 | 7 965 | 4 434 | 7 935 | 3 795 | 5 874 | n.d. | TOTAL | |

1/ Cifras preliminares.

Fuente: Gerencia Regional de Desarrollo Forestal y Fauna Silvestre - GOREL.

Elaboración: BCRP - Sucursal Iquitos.

Anexo N° 05

LORETO: PRODUCCIÓN DE PETRÓLEO CRUDO
(Miles de barriles)

| | 2021 | | | | | 2022 | | | | | | | | | | |
|---------------------|------------|------------|------------|------------|--------------|------------|------------|-----------|------------|------------|------------|------------|------------|------------|---------------------|--|
| | Set. | Oct. | Nov. | Dic. | Ene.-Dic. | Ene. | Feb. | Mar. | Abr. | May. | Jun. | Jul. | Ago. | Set. | | |
| Lotes | | | | | | | | | | | | | | | Lotes | |
| *Lote 192 (ex 1-AB) | 0 | 0 | 0 | 0 | 0 | 0 | 0 | 0 | 0 | 0 | 0 | 0 | 0 | 0 | *Lote 192 (ex 1-AB) | |
| *Lote 8 | 0 | 0 | 0 | 0 | 0 | 0 | 0 | 0 | 0 | 0 | 0 | 0 | 0 | 0 | *Lote 8 | |
| *Lote 31-B | 0 | 0 | 0 | 0 | 0 | 0 | 0 | 0 | 0 | 0 | 0 | 0 | 0 | 0 | *Lote 31-B | |
| *Lote 31-E | 0 | 0 | 0 | 0 | 0 | 0 | 0 | 0 | 0 | 0 | 0 | 0 | 0 | 0 | *Lote 31-E | |
| *Lote 102 | 0 | 0 | 0 | 0 | 0 | 0 | 0 | 0 | 0 | 0 | 0 | 0 | 0 | 0 | *Lote 102 | |
| *Lote 95 | 356 | 396 | 226 | 297 | 3 229 | 430 | 591 | 0 | 410 | 455 | 470 | 325 | 459 | 337 | *Lote 95 | |
| *Lote 67 | 29 | 66 | 20 | 0 | 517 | 0 | 9 | 38 | 0 | 93 | 64 | 65 | 40 | 40 | *Lote 67 | |
| TOTAL | 385 | 462 | 246 | 297 | 3 746 | 430 | 600 | 38 | 410 | 548 | 534 | 390 | 499 | 377 | TOTAL | |

Fuente: Perúpetro S.A.

Elaboración: BCRP - Sucursal Iquitos.

BANCO CENTRAL DE RESERVA DEL PERÚ – SUCURSAL IQUITOS

Anexo N° 06

LORETO: PRODUCCIÓN MANUFACTURERA ^{1/}
(Índice de volumen físico: año 2007 = 100)

| C I I U | 2021 | | | | | 2022 | | | | | | | | | C I I U |
|--------------------------------|--------------|-------------|--------------|-------------|--------------|--------------|-------------|-------------|-------------|-------------|-------------|-------------|-------------|-------------|--------------------------------|
| | Set. | Oct. | Nov. | Dic. | Ene.-Dic. | Ene. | Feb. | Mar. | Abr. | May. | Jun. | Jul. | Ago. | Set. | |
| MANUFACTURA PRIMARIA | 115,3 | 84,5 | 123,5 | 99,4 | 109,2 | 133,4 | 95,0 | 75,3 | 75,7 | 76,3 | 60,9 | 73,6 | 84,9 | 65,0 | MANUFACTURA PRIMARIA |
| 2320 -Refinación de petróleo | 115,3 | 84,5 | 123,5 | 99,4 | 109,2 | 133,4 | 95,0 | 75,3 | 75,7 | 76,3 | 60,9 | 73,6 | 84,9 | 65,0 | 2320 -Refinación de petróleo |
| MANUFACTURA NO PRIMARIA | 69,8 | 59,7 | 76,7 | 62,1 | 71,1 | 67,0 | 64,8 | 57,0 | 67,2 | 64,0 | 66,9 | 67,1 | 67,6 | 65,1 | MANUFACTURA NO PRIMARIA |
| 1513 -Conservas de palmito | 0,0 | 0,0 | 0,0 | 0,0 | 0,0 | 0,0 | 0,0 | 0,0 | 0,0 | 0,0 | 0,0 | 0,0 | 0,0 | 0,0 | 1513 -Conservas de palmito |
| 1533 -Alimentos para animales | 0,0 | 0,0 | 0,0 | 0,0 | 0,0 | 0,0 | 0,0 | 0,0 | 0,0 | 0,0 | 0,0 | 0,0 | 0,0 | 0,0 | 1533 -Alimentos para animales |
| 1541 -Productos de panadería | 78,2 | 60,7 | 68,1 | 68,8 | 73,2 | 73,2 | 79,5 | 71,8 | 72,2 | 109,0 | 101,0 | 85,2 | 113,4 | 94,4 | 1541 -Productos de panadería |
| 1553 -Bebidas malteadas | 0,0 | 0,0 | 0,0 | 0,0 | 0,0 | 0,0 | 0,0 | 0,0 | 0,0 | 0,0 | 0,0 | 0,0 | 0,0 | 0,0 | 1553 -Bebidas malteadas |
| 1554 -Bebidas gaseosas | 170,9 | 152,8 | 161,6 | 144,4 | 148,5 | 130,4 | 107,6 | 76,7 | 91,2 | 121,5 | 91,3 | 109,7 | 117,7 | 122,1 | 1554 -Bebidas gaseosas |
| 2010 -Madera aserrada | 19,7 | 3,8 | 34,4 | 19,1 | 21,1 | 23,4 | 24,4 | 15,7 | 35,3 | 19,6 | 35,2 | 30,7 | 26,0 | 21,6 | 2010 -Madera aserrada |
| 2021 -Triplay y láminas | 132,6 | 127,2 | 130,3 | 98,7 | 120,2 | 133,0 | 129,8 | 133,1 | 130,2 | 132,0 | 131,0 | 127,4 | 135,0 | 133,8 | 2021 -Triplay y láminas |
| 2212 -Periódicos | 80,7 | 80,7 | 80,7 | 83,8 | 57,4 | 80,7 | 74,5 | 83,8 | 77,6 | 100,9 | 100,9 | 100,9 | 104,8 | 100,9 | 2212 -Periódicos |
| 2221 -Impresión | 245,8 | 515,3 | 235,8 | 673,7 | 235,4 | 185,1 | 152,8 | 171,4 | 75,2 | 36,2 | 196,8 | 618,5 | 179,7 | 953,9 | 2221 -Impresión |
| 2411 -Oxígeno industrial | 17,0 | 70,3 | 95,1 | 77,6 | 21,7 | 119,1 | 67,8 | 81,8 | 69,5 | 54,3 | 54,3 | 52,7 | 50,3 | 43,3 | 2411 -Oxígeno industrial |
| 2899 -Mallas metálicas | 0,0 | 0,0 | 0,0 | 0,0 | 0,0 | 0,0 | 0,0 | 0,0 | 0,0 | 0,0 | 0,0 | 0,0 | 0,0 | 0,0 | 2899 -Mallas metálicas |
| 2911 -Motores para pozos | 0,0 | 0,0 | 0,0 | 0,0 | 0,0 | 0,0 | 0,0 | 0,0 | 0,0 | 0,0 | 0,0 | 0,0 | 0,0 | 0,0 | 2911 -Motores para pozos |
| 3591 -Motocicletas y motokar | 99,3 | 102,0 | 108,9 | 105,1 | 130,6 | 102,8 | 106,9 | 105,4 | 103,6 | 101,3 | 100,1 | 102,6 | 104,9 | 100,1 | 3591 -Motocicletas y motokar |
| TOTAL | 96,7 | 74,4 | 104,4 | 84,2 | 93,7 | 106,3 | 82,7 | 67,9 | 72,2 | 71,3 | 63,3 | 71,0 | 77,9 | 65,1 | TOTAL |

^{1/} Cifras preliminares.

Fuente: Dirección Regional de la Producción de Loreto - Encuesta BCRP a empresas industriales.

Elaboración: BCRP - Sucursal Iquitos.



Anexo N° 07

LORETO: PRODUCCIÓN MANUFACTURERA ^{1/}
(Variación porcentual)

| C I I U | 2021/2020 | | | | | 2022/2021 | | | | | | | | | C I I U |
|--------------------------------|--------------|--------------|--------------|--------------|------------|--------------|--------------|--------------|-------------|--------------|--------------|--------------|--------------|--------------|--------------------------------|
| | Set. | Oct. | Nov. | Dic. | Ene.-Dic. | Ene. | Feb. | Mar. | Abr. | May. | Jun. | Jul. | Ago. | Set. | |
| MANUFACTURA PRIMARIA | 4,2 | 37,0 | 1,0 | -6,9 | 4,2 | 8,8 | 2,9 | -18,1 | -7,7 | -45,4 | -38,0 | -24,1 | -48,1 | -43,6 | MANUFACTURA PRIMARIA |
| 2320 -Refinación de petróleo | 4,2 | 37,0 | 1,0 | -6,9 | 4,2 | 8,8 | 2,9 | -18,1 | -7,7 | -45,4 | -38,0 | -24,1 | -48,1 | -43,6 | 2320 -Refinación de petróleo |
| MANUFACTURA NO PRIMARIA | -32,4 | -29,3 | -10,1 | -27,7 | 9,0 | -30,9 | -25,7 | -22,5 | -1,4 | -16,3 | 3,8 | 0,0 | 32,1 | -6,6 | MANUFACTURA NO PRIMARIA |
| 1513 -Conservas de palmito | - | - | - | - | - | - | - | - | - | - | - | - | - | - | 1513 -Conservas de palmito |
| 1533 -Alimentos para animales | -100,0 | -100,0 | -100,0 | -100,0 | -100,0 | - | - | - | - | - | - | - | - | - | 1533 -Alimentos para animales |
| 1541 -Productos de panadería | 22,1 | -8,5 | -9,5 | -9,2 | 16,1 | -1,4 | 12,2 | -8,9 | -4,1 | 41,6 | 37,4 | 7,3 | 54,7 | 20,8 | 1541 -Productos de panadería |
| 1553 -Bebidas malteadas | - | - | - | - | - | - | - | - | - | - | - | - | - | - | 1553 -Bebidas malteadas |
| 1554 -Bebidas gaseosas | 16,7 | 3,1 | 11,0 | 4,4 | 8,7 | -26,0 | -17,3 | -43,7 | -34,3 | -17,7 | -26,1 | -25,8 | -22,7 | -28,6 | 1554 -Bebidas gaseosas |
| 2010 -Madera aserrada | -6,6 | -85,3 | 33,3 | -43,7 | 16,8 | -3,6 | 282,5 | -42,2 | 36,0 | -49,2 | 57,0 | 14,7 | 453,8 | 9,6 | 2010 -Madera aserrada |
| 2021 -Triplay y láminas | 35,3 | 22,9 | 57,4 | -6,0 | 59,5 | -0,8 | 4,9 | 3,1 | 11,7 | -0,8 | -0,5 | 6,5 | 106,5 | 0,9 | 2021 -Triplay y láminas |
| 2212 -Periódicos | -56,7 | 99,8 | 108,1 | 116,1 | -62,1 | 100,0 | 100,0 | 100,0 | 92,3 | 150,0 | 150,0 | 140,7 | 29,8 | 25,0 | 2212 -Periódicos |
| 2221 -Impresión | -6,2 | 343,1 | 100,2 | 418,6 | 99,4 | 38,1 | 754,7 | -18,6 | -29,0 | -21,2 | -19,5 | 136,4 | 34,2 | 288,1 | 2221 -Impresión |
| 2411 -Oxígeno industrial | - | - | - | - | - | - | - | - | - | - | - | - | - | 155,3 | 2411 -Oxígeno industrial |
| 2899 -Mallas metálicas | - | - | - | - | - | - | - | - | - | - | - | - | - | - | 2899 -Mallas metálicas |
| 2911 -Motores para pozos | - | - | - | - | - | - | - | - | - | - | - | - | - | - | 2911 -Motores para pozos |
| 3591 - Motocicletas y motokar | -52,4 | -52,6 | -40,0 | -39,5 | -14,5 | -56,7 | -60,6 | -18,6 | -7,0 | -3,1 | 1,9 | 9,4 | -1,0 | 0,8 | 3591 - Motocicletas y motokar |
| TOTAL | -2,0 | 4,2 | 1,0 | -12,5 | 5,6 | -5,2 | -8,4 | -19,7 | -5,4 | -37,5 | -25,0 | -16,3 | -33,9 | -32,7 | TOTAL |

1/ Cifras preliminares.

Fuente: Dirección Regional de la Producción de Loreto - Encuesta BCRP a empresas industriales.

Elaboración: BCRP - Sucursal Iquitos.

Anexo N° 08

**LORETO: TRABAJADORES ASALARIADOS PRIVADOS FORMALES
POR SECTORES ECONÓMICOS**
(Variación porcentual con respecto al mismo mes del año anterior)

| Año | Mes | Agricultura | Minería | Manufactura | Construcción | Comercio | Servicios | Total |
|------|------|-------------|---------|-------------|--------------|----------|-----------|-------------|
| 2021 | SET. | 3,5 | 36,6 | 3,5 | 33,4 | 12,2 | 10,8 | 12,7 |
| | OCT. | 8,7 | -31,7 | 2,5 | 11,6 | 10,4 | 20,1 | 14,5 |
| | NOV. | 10,5 | -37,2 | -1,2 | 1,0 | 4,3 | 15,5 | 9,8 |
| | DIC. | 20,9 | -32,4 | 3,0 | -1,6 | 6,4 | 14,2 | 11,1 |
| 2022 | ENE. | 12,5 | -38,8 | 4,9 | 11,4 | 6,9 | 13,7 | 10,1 |
| | FEB. | 10,4 | -22,1 | 6,7 | 8,7 | 8,3 | 15,0 | 12,4 |
| | MAR. | 6,8 | -17,8 | 6,8 | -5,1 | 8,0 | 13,8 | 10,1 |
| | ABR. | 3,6 | -38,3 | 2,7 | -11,1 | 7,4 | 9,7 | 7,0 |
| | MAY. | 4,3 | -49,2 | 3,1 | -19,1 | 7,9 | 9,7 | 6,5 |
| | JUN. | 0,0 | -41,5 | -4,3 | -11,1 | -6,3 | 5,7 | 0,7 |
| | JUL. | -7,0 | -53,0 | -0,2 | -3,8 | 6,8 | 9,3 | 5,6 |
| | AGO. | -6,8 | -46,4 | 1,8 | -19,1 | 4,7 | 7,7 | 3,1 |
| | SET. | n.d. | n.d. | n.d. | n.d. | n.d. | n.d. | n.d. |

Fuente: MTPE – Planilla electrónica - PLAME y T-registro.

Elaboración: BCRP - Sucursal Iquitos.

Anexo Nº 09

LORETO: EXPORTACIONES POR GRUPO DE PRODUCTOS ^{1/}
(Valor FOB - Millones de US\$)

| | 2021 | | | | | 2022 | | | | | | | | | |
|-----------------------------------|------------|------------|------------|------------|-------------|------------|-------------|-------------|-------------|-------------|-------------|-------------|-------------|-------------|-----------------------------------|
| | Set. | Oct. | Nov. | Dic. | Ene.-Dic. | Ene. | Feb. | Mar. | Abr. | May. | Jun. | Jul. | Ago. | Set. | |
| PRODUCTOS TRADICIONALES | 0,6 | 0,6 | 0,6 | 0,6 | 43,6 | 6,8 | 16,9 | 12,7 | 13,0 | 41,1 | 39,5 | 17,9 | 24,4 | 16,6 | PRODUCTOS TRADICIONALES |
| Agrícolas | 0,0 | 0,0 | 0,1 | 0,1 | 0,5 | 0,0 | 0,2 | 0,2 | 0,0 | 0,3 | 1,0 | 0,0 | 0,0 | 0,0 | Agrícolas |
| Petróleo crudo y derivados | 0,6 | 0,6 | 0,5 | 0,5 | 43,1 | 6,8 | 16,7 | 12,5 | 13,0 | 40,8 | 38,5 | 17,9 | 24,4 | 16,6 | Petróleo crudo y derivados |
| PRODUCTOS NO TRADICIONALES | 0,7 | 0,8 | 1,0 | 0,8 | 9,0 | 1,1 | 0,5 | 1,1 | 1,1 | 0,8 | 0,9 | 0,5 | 0,9 | 0,6 | PRODUCTOS NO TRADICIONALES |
| Forestales | 0,2 | 0,3 | 0,1 | 0,1 | 1,8 | 0,3 | 0,1 | 0,2 | 0,0 | 0,2 | 0,1 | 0,1 | 0,2 | 0,2 | Forestales |
| Madera aserrada | 0,2 | 0,2 | 0,1 | 0,1 | 1,7 | 0,3 | 0,1 | 0,2 | 0,0 | 0,2 | 0,1 | 0,1 | 0,1 | 0,2 | Madera aserrada |
| Madera laminada | 0,0 | 0,0 | 0,0 | 0,0 | 0,0 | 0,0 | 0,0 | 0,0 | 0,0 | 0,0 | 0,0 | 0,0 | 0,0 | 0,0 | Madera laminada |
| Triplay y enchapados | 0,0 | 0,0 | 0,0 | 0,0 | 0,0 | 0,0 | 0,0 | 0,0 | 0,0 | 0,0 | 0,0 | 0,0 | 0,0 | 0,0 | Triplay y enchapados |
| Otros acabados | 0,0 | 0,0 | 0,0 | 0,0 | 0,0 | 0,0 | 0,0 | 0,0 | 0,0 | 0,0 | 0,0 | 0,0 | 0,1 | 0,0 | Otros acabados |
| Pesqueros | 0,2 | 0,2 | 0,3 | 0,2 | 2,6 | 0,2 | 0,2 | 0,2 | 0,2 | 0,2 | 0,2 | 0,2 | 0,2 | 0,2 | Pesqueros |
| Pescado congelado (paiche) | 0,0 | 0,0 | 0,0 | 0,0 | 0,0 | 0,0 | 0,0 | 0,0 | 0,0 | 0,0 | 0,0 | 0,0 | 0,0 | 0,0 | Pescado congelado (paiche) |
| Peces ornamentales | 0,2 | 0,2 | 0,3 | 0,2 | 2,6 | 0,2 | 0,2 | 0,2 | 0,2 | 0,2 | 0,2 | 0,2 | 0,2 | 0,2 | Peces ornamentales |
| Agroindustriales | 0,1 | 0,1 | 0,4 | 0,3 | 2,6 | 0,2 | 0,1 | 0,1 | 0,3 | 0,3 | 0,2 | 0,1 | 0,4 | 0,3 | Agroindustriales |
| Conservas de Palmito | 0,0 | 0,0 | 0,0 | 0,0 | 0,0 | 0,0 | 0,0 | 0,0 | 0,0 | 0,0 | 0,0 | 0,0 | 0,0 | 0,0 | Conservas de Palmito |
| Animales vivos | 0,1 | 0,1 | 0,4 | 0,3 | 2,0 | 0,2 | 0,1 | 0,1 | 0,3 | 0,3 | 0,2 | 0,1 | 0,1 | 0,1 | Animales vivos |
| Cacao en grano | 0,0 | 0,0 | 0,0 | 0,0 | 0,7 | 0,0 | 0,0 | 0,0 | 0,0 | 0,0 | 0,0 | 0,0 | 0,3 | 0,2 | Cacao en grano |
| Otros ^{2/} | 0,2 | 0,3 | 0,2 | 0,3 | 2,0 | 0,4 | 0,1 | 0,7 | 0,6 | 0,2 | 0,4 | 0,0 | 0,1 | 0,0 | Otros ^{2/} |
| RESTO ^{3/} | 0,0 | 0,0 | 0,0 | 0,0 | 1,6 | 0,0 | 0,1 | 0,0 | 0,0 | 0,1 | 0,0 | 0,0 | 0,0 | 0,0 | RESTO ^{3/} |
| TOTAL EXPORTACIONES | 1,3 | 1,4 | 1,7 | 1,4 | 54,2 | 7,9 | 17,5 | 13,8 | 14,0 | 42,0 | 40,4 | 18,3 | 25,4 | 17,2 | TOTAL EXPORTACIONES |

1/ Cifras preliminares.

2/ Desde 2020: veneno de serpiente, aceite palo de rosa, aguaje, semillas tostadas de macambo, extracto de ayahuasca, corteza de cumula, sangre grado.

3/. Incluye reparación de bienes de capital, equipo petrolero y partes para helicópteros

Fuente: SUNAT.

Elaboración: BCRP - Sucursal Iquitos.

Anexo Nº 10

LORETO: IMPORTACIONES FOB SEGÚN USO O DESTINO ECONÓMICO - ADUANA DE IQUITOS
(Valor FOB - Millones de US\$)

| | 2021 | | | | | 2022 | | | | | | | | | |
|---------------------------------------|------------|-------------|-------------|------------|--------------|-------------|------------|------------|------------|------------|------------|------------|------------|------------|---------------------------------------|
| | Set. | Oct. | Nov. | Dic. | Ene.-Dic. | Ene. | Feb. | Mar. | Abr. | May. | Jun. | Jul. | Ago. | Set. | |
| I. BIENES DE CONSUMO | 0,0 | 1,8 | 1,2 | 0,9 | 8,5 | 1,0 | 0,5 | 0,0 | 0,0 | 2,0 | 0,1 | 4,4 | 0,0 | 0,6 | I. BIENES DE CONSUMO |
| Bienes no duraderos | 0,0 | 1,8 | 1,2 | 0,9 | 8,5 | 1,0 | 0,5 | 0,0 | 0,0 | 2,0 | 0,1 | 4,4 | 0,0 | 0,6 | Bienes no duraderos |
| Bienes duraderos | 0,0 | 0,0 | 0,0 | 0,0 | 0,0 | 0,0 | 0,0 | 0,0 | 0,0 | 0,0 | 0,0 | 0,0 | 0,0 | 0,0 | Bienes duraderos |
| Diversos | 0,0 | 0,0 | 0,0 | 0,0 | 0,0 | 0,0 | 0,0 | 0,0 | 0,0 | 0,0 | 0,0 | 0,0 | 0,0 | 0,0 | Diversos |
| II. MATERIAS PRIMAS E INSUMOS | 0,0 | 15,5 | 9,9 | 1,9 | 107,7 | 24,2 | 0,0 | 0,0 | 0,0 | 0,0 | 1,2 | 0,0 | 0,0 | 0,0 | II. MATERIAS PRIMAS E INSUMOS |
| Combustibles-lubricantes | 0,0 | 15,5 | 9,9 | 1,9 | 104,6 | 22,5 | 0,0 | 0,0 | 0,0 | 0,0 | 0,0 | 0,0 | 0,0 | 0,0 | Combustibles-lubricantes |
| Materias para agricultura | 0,0 | 0,0 | 0,0 | 0,0 | 0,0 | 0,0 | 0,0 | 0,0 | 0,0 | 0,0 | 0,0 | 0,0 | 0,0 | 0,0 | Materias para agricultura |
| Materias para industria | 0,0 | 0,0 | 0,0 | 0,0 | 3,1 | 1,7 | 0,0 | 0,0 | 0,0 | 0,0 | 1,2 | 0,0 | 0,0 | 0,0 | Materias para industria |
| III. BIENES DE CAPITAL | 0,0 | 0,0 | 0,2 | 0,0 | 13,8 | 0,0 | 0,0 | 0,0 | 0,6 | 0,0 | 0,0 | 2,2 | 0,2 | 0,0 | III. BIENES DE CAPITAL |
| Materiales de construcción | 0,0 | 0,0 | 0,0 | 0,0 | 0,1 | 0,0 | 0,0 | 0,0 | 0,0 | 0,0 | 0,0 | 0,0 | 0,0 | 0,0 | Materiales de construcción |
| Bienes para la agricultura | 0,0 | 0,0 | 0,0 | 0,0 | 0,0 | 0,0 | 0,0 | 0,0 | 0,0 | 0,0 | 0,0 | 0,0 | 0,0 | 0,0 | Bienes para la agricultura |
| Bienes para la industria | 0,0 | 0,0 | 0,0 | 0,0 | 5,3 | 0,0 | 0,0 | 0,0 | 0,0 | 0,0 | 0,0 | 2,2 | 0,0 | 0,0 | Bienes para la industria |
| Equipos de transporte | 0,0 | 0,0 | 0,2 | 0,0 | 8,4 | 0,0 | 0,0 | 0,0 | 0,6 | 0,0 | 0,0 | 0,0 | 0,2 | 0,0 | Equipos de transporte |
| TOTAL IMPORTACIONES (I+II+III) | 0,0 | 17,3 | 11,4 | 2,7 | 130,1 | 25,2 | 0,5 | 0,0 | 0,6 | 2,0 | 1,3 | 6,7 | 0,3 | 0,6 | TOTAL IMPORTACIONES (I+II+III) |

Fuente: BCRP - Oficina Principal .

Elaboración: BCRP - Sucursal Iquitos.

Anexo Nº 11

LORETO: EJECUCIÓN DEL PRESUPUESTO DE GASTOS DEL GOBIERNO NACIONAL ^{1/}
(Millones de soles)

| | 2021 | | | | | 2022 | | | | | | | | | | |
|--|--------------|--------------|--------------|--------------|---------------|-------------|--------------|-------------|--------------|--------------|--------------|--------------|--------------|--------------|--|--|
| | Set. | Oct. | Nov. | Dic. | Ene.-Dic. | Ene. | Feb. | Mar. | Abr. | May. | Jun. | Jul. | Ago. | Set. | | |
| GASTOS NO FINANCIEROS | 199,9 | 176,6 | 137,9 | 289,3 | 1941,7 | 51,8 | 137,4 | 96,8 | 133,6 | 101,9 | 111,8 | 108,3 | 165,0 | 115,9 | GASTOS NO FINANCIEROS | |
| a. GASTOS CORRIENTES | 149,6 | 132,1 | 114,6 | 197,6 | 1409,5 | 50,3 | 132,1 | 82,1 | 120,1 | 87,8 | 97,7 | 84,5 | 128,7 | 86,1 | a. GASTOS CORRIENTES | |
| 1. Personal y obligaciones | 26,6 | 26,8 | 28,9 | 32,7 | 347,3 | 28,5 | 28,1 | 28,0 | 27,9 | 29,4 | 28,0 | 31,3 | 29,0 | 29,7 | 1. Personal y obligaciones | |
| 2. Pensiones y prestaciones sociales | 3,1 | 3,3 | 3,2 | 6,4 | 44,3 | 3,4 | 3,3 | 4,0 | 3,8 | 3,9 | 3,6 | 6,2 | 3,9 | 3,8 | 2. Pensiones y prestaciones sociales | |
| 3. Bienes y servicios | 16,1 | 18,7 | 20,0 | 56,4 | 258,6 | 7,6 | 18,8 | 27,6 | 20,1 | 23,2 | 20,1 | 20,1 | 23,0 | 23,7 | 3. Bienes y servicios | |
| 4. Donaciones y transferencias | 15,8 | 2,6 | 24,9 | 1,9 | 111,0 | 0,0 | 46,3 | 1,6 | 0,0 | 13,9 | 6,9 | 0,8 | 17,1 | 10,5 | 4. Donaciones y transferencias | |
| 5. Otros gastos corrientes | 88,0 | 80,7 | 37,7 | 100,1 | 648,2 | 10,8 | 35,6 | 21,0 | 68,4 | 17,4 | 39,1 | 26,1 | 55,7 | 18,4 | 5. Otros gastos corrientes | |
| b. GASTOS DE CAPITAL | 50,3 | 44,6 | 23,3 | 91,7 | 532,2 | 1,4 | 5,3 | 14,7 | 13,5 | 14,1 | 14,1 | 23,8 | 36,3 | 29,8 | b. GASTOS DE CAPITAL | |
| 1. Donaciones y transferencias | 7,2 | 5,0 | 0,0 | 1,0 | 32,5 | 0,0 | 0,0 | 0,0 | 0,0 | 0,0 | 0,0 | 0,7 | 0,0 | 0,0 | 1. Donaciones y transferencias | |
| 2. Adquisición de activos no financieros | 43,1 | 38,7 | 23,3 | 78,5 | 479,6 | 1,4 | 5,3 | 14,7 | 13,5 | 14,1 | 14,1 | 23,1 | 36,3 | 29,8 | 2. Adquisición de activos no financieros | |
| 3. Otros gastos de capital | 0,0 | 0,9 | 0,0 | 12,2 | 20,1 | 0,0 | 0,0 | 0,0 | 0,0 | 0,0 | 0,0 | 0,0 | 0,0 | 0,0 | 3. Otros gastos de capital | |

1/ Información actualizada al 31 de octubre de 2022.

Fuente: MEF.

Elaboración: BCRP - Sucursal Iquitos.

Anexo N° 12

LORETO: EJECUCIÓN DEL PRESUPUESTO DE GASTOS DEL GOBIERNO REGIONAL ^{1/}
(Millones de soles)

| | 2021 | | | | | 2022 | | | | | | | | | |
|--|--------------|--------------|--------------|--------------|---------------|--------------|--------------|--------------|--------------|--------------|--------------|--------------|--------------|--------------|--|
| | Set. | Oct. | Nov. | Dic. | Ene.-Dic. | Ene. | Feb. | Mar. | Abr. | May. | Jun. | Jul. | Ago. | Set. | |
| GASTOS NO FINANCIEROS | 201,1 | 191,1 | 198,3 | 267,4 | 2387,8 | 194,3 | 175,2 | 204,8 | 210,8 | 304,0 | 163,5 | 231,3 | 232,6 | 221,8 | GASTOS NO FINANCIEROS |
| a. GASTOS CORRIENTES | 155,2 | 144,5 | 155,2 | 172,2 | 1802,0 | 176,0 | 139,0 | 162,8 | 168,3 | 242,1 | 98,0 | 180,4 | 173,9 | 158,3 | a. GASTOS CORRIENTES |
| 1. Personal y obligaciones | 106,1 | 101,6 | 105,1 | 84,1 | 1251,9 | 143,6 | 104,5 | 106,3 | 111,6 | 160,8 | 66,3 | 116,5 | 119,6 | 110,2 | 1. Personal y obligaciones |
| 2. Pensiones y prestaciones sociales | 5,8 | 5,1 | 5,4 | 6,8 | 69,2 | 6,9 | 4,7 | 4,9 | 5,5 | 7,0 | 4,8 | 6,1 | 4,9 | 4,8 | 2. Pensiones y prestaciones sociales |
| 3. Bienes y servicios | 41,1 | 37,5 | 44,4 | 77,2 | 469,8 | 25,2 | 29,5 | 49,0 | 50,7 | 73,9 | 21,0 | 57,4 | 47,1 | 43,1 | 3. Bienes y servicios |
| 4. Donaciones y transferencias | 0,0 | 0,0 | 0,0 | 0,0 | 0,0 | 0,0 | 0,0 | 0,9 | 0,0 | 0,0 | 0,0 | 0,0 | 0,0 | 0,0 | 4. Donaciones y transferencias |
| 5. Otros gastos corrientes | 2,2 | 0,3 | 0,4 | 4,1 | 11,1 | 0,3 | 0,3 | 1,7 | 0,5 | 0,4 | 5,9 | 0,4 | 2,3 | 0,3 | 5. Otros gastos corrientes |
| b. GASTOS DE CAPITAL | 45,9 | 46,6 | 43,1 | 95,2 | 585,8 | 18,3 | 36,2 | 41,9 | 42,5 | 61,9 | 65,5 | 51,0 | 58,7 | 63,5 | b. GASTOS DE CAPITAL |
| 1. Donaciones y transferencias | 0,0 | 0,0 | 0,0 | 0,0 | 0,0 | 0,0 | 0,0 | 0,0 | 0,0 | 0,0 | 15,3 | 0,0 | 0,0 | 0,0 | 1. Donaciones y transferencias |
| 2. Adquisición de activos no financieros | 45,9 | 45,9 | 43,1 | 94,2 | 583,2 | 18,3 | 35,4 | 41,2 | 40,4 | 60,4 | 50,0 | 50,0 | 58,2 | 63,2 | 2. Adquisición de activos no financieros |
| 3. Otros gastos de capital | 0,0 | 0,7 | 0,0 | 1,0 | 2,7 | 0,0 | 0,8 | 0,7 | 2,1 | 1,5 | 0,3 | 1,0 | 0,5 | 0,3 | 3. Otros gastos de capital |

1/ Información actualizada al 31 de octubre de 2022.

Fuente: MEF.

Elaboración: BCRP - Sucursal Iquitos.

Anexo Nº 13

LORETO: EJECUCIÓN DEL PRESUPUESTO DE GASTOS DE LOS GOBIERNOS LOCALES ^{1/}
(Millones de soles)

| | 2021 | | | | | 2022 | | | | | | | | | | |
|--|-------------|-------------|-------------|--------------|--------------|-------------|-------------|--------------|-------------|-------------|-------------|-------------|-------------|-------------|--|--|
| | Set. | Oct. | Nov. | Dic. | Ene.-Dic. | Ene. | Feb. | Mar. | Abr. | May. | Jun. | Jul. | Ago. | Set. | | |
| GASTOS NO FINANCIEROS | 68,4 | 65,8 | 71,2 | 117,4 | 848,4 | 45,4 | 45,8 | 112,3 | 84,0 | 80,0 | 83,2 | 83,8 | 84,2 | 80,5 | GASTOS NO FINANCIEROS | |
| a. GASTOS CORRIENTES | 42,1 | 39,4 | 46,0 | 57,5 | 497,9 | 34,1 | 29,6 | 65,7 | 40,6 | 51,2 | 50,9 | 52,0 | 46,1 | 41,0 | a. GASTOS CORRIENTES | |
| 1. Personal y obligaciones | 6,8 | 7,0 | 7,0 | 6,7 | 88,9 | 8,6 | 5,2 | 11,2 | 8,8 | 7,3 | 7,8 | 9,6 | 7,4 | 7,3 | 1. Personal y obligaciones | |
| 2. Pensiones y prestaciones sociales | 2,1 | 2,4 | 2,0 | 2,4 | 26,5 | 0,7 | 2,2 | 2,7 | 1,9 | 2,3 | 3,4 | 2,9 | 2,4 | 2,4 | 2. Pensiones y prestaciones sociales | |
| 3. Bienes y servicios | 32,5 | 29,1 | 36,3 | 48,1 | 376,5 | 24,3 | 19,1 | 49,7 | 29,3 | 39,4 | 36,8 | 38,3 | 36,0 | 30,0 | 3. Bienes y servicios | |
| 4. Donaciones y transferencias | 0,3 | 0,3 | 0,3 | 0,3 | 3,1 | 0,3 | 0,3 | 0,8 | 0,3 | 0,3 | 0,4 | 0,4 | 0,4 | 0,2 | 4. Donaciones y transferencias | |
| 5. Otros gastos corrientes | 0,4 | 0,5 | 0,4 | 0,1 | 2,8 | 0,2 | 2,8 | 1,3 | 0,3 | 2,0 | 2,5 | 0,8 | -0,1 | 1,2 | 5. Otros gastos corrientes | |
| b. GASTOS DE CAPITAL | 26,3 | 26,4 | 25,2 | 59,9 | 350,5 | 11,3 | 16,2 | 46,6 | 43,3 | 28,7 | 32,3 | 31,8 | 38,2 | 39,5 | b. GASTOS DE CAPITAL | |
| 1. Donaciones y transferencias | 0,0 | 0,0 | 0,0 | 0,0 | 0,0 | 0,0 | 0,0 | 0,0 | 0,0 | 0,0 | 0,0 | 0,0 | 0,0 | 0,0 | 1. Donaciones y transferencias | |
| 2. Adquisición de activos no financieros | 26,3 | 26,4 | 25,2 | 59,9 | 350,5 | 11,3 | 16,2 | 46,6 | 43,3 | 28,7 | 32,3 | 31,8 | 38,2 | 39,5 | 2. Adquisición de activos no financieros | |
| 3. Otros gastos de capital | 0,0 | 0,0 | 0,0 | 0,0 | 0,0 | 0,0 | 0,0 | 0,0 | 0,0 | 0,0 | 0,0 | 0,0 | 0,0 | 0,0 | 3. Otros gastos de capital | |

1/ Información actualizada al 31 de octubre de 2022.

Fuente: MEF.

Elaboración: BCRP - Sucursal Iquitos.

Anexo N° 14

LORETO: INVERSIÓN NO FINANCIERA DEL GOBIERNO NACIONAL ^{1/}
(Millones de soles)

| FUNCIONES | 2021 | | | | | 2022 | | | | | | | | | FUNCIONES |
|---------------------------------|-------------|-------------|-------------|-------------|--------------|------------|------------|-------------|-------------|-------------|-------------|-------------|-------------|-------------|---------------------------------|
| | Set. | Oct. | Nov. | Dic. | Ene.-Dic. | Ene. | Feb. | Mar. | Abr. | May. | Jun. | Jul. | Ago. | Set. | |
| Relaciones Exteriores | 0,0 | 0,0 | 0,0 | 0,0 | 0,0 | 0,0 | 0,2 | 0,6 | 0,0 | 0,5 | 0,0 | 0,0 | 0,0 | 0,0 | Relaciones Exteriores |
| Agropecuaria | 2,4 | 2,9 | 2,6 | 13,3 | 43,4 | 0,9 | 2,3 | 10,8 | 7,0 | 3,5 | 5,4 | 3,9 | 4,2 | 2,9 | Agropecuaria |
| Cultura y Deporte | 0,0 | 0,0 | 0,0 | 0,0 | 0,0 | 0,0 | 0,0 | 0,0 | 0,0 | 0,0 | 0,0 | 0,0 | 0,0 | 0,1 | Cultura y Deporte |
| Educación | 0,3 | 1,1 | 1,0 | 7,0 | 15,4 | 0,0 | 0,0 | 0,2 | 0,0 | 0,1 | 0,4 | 0,7 | 0,7 | 1,1 | Educación |
| Energía | 0,1 | 0,2 | 0,1 | 0,7 | 6,0 | 0,2 | 1,0 | 0,9 | 0,9 | 2,8 | 0,2 | 9,0 | 21,8 | 8,4 | Energía |
| Industria | 0,0 | 0,1 | 0,0 | 0,1 | 1,4 | 0,0 | 0,0 | 0,0 | 0,0 | 0,0 | 0,0 | 0,0 | 0,1 | 0,0 | Industria |
| Justicia | 0,0 | 0,0 | 0,1 | 0,4 | 1,0 | 0,0 | 0,0 | 0,0 | 0,0 | 0,0 | 0,0 | 0,0 | 0,0 | 0,2 | Justicia |
| Ambiente | 0,1 | 0,2 | 0,2 | 0,3 | 2,1 | 0,0 | 0,0 | 0,0 | 0,1 | 0,1 | 0,3 | 0,1 | 0,0 | 0,2 | Ambiente |
| Orden público y seguridad | 0,0 | 0,1 | 0,1 | 0,0 | 2,1 | 0,0 | 0,0 | 0,1 | 0,0 | 0,1 | 0,0 | 0,1 | 0,1 | 0,1 | Orden público y seguridad |
| Defensa y seguridad | 0,0 | 1,8 | 0,1 | 0,7 | 3,8 | 0,0 | 0,1 | 0,0 | 0,0 | 0,0 | 0,0 | 0,3 | 0,0 | 0,0 | Defensa y seguridad |
| Pesca | 0,1 | 0,0 | 0,0 | 0,1 | 0,3 | 0,0 | 0,0 | 0,0 | 0,0 | 0,1 | 0,1 | 0,1 | 0,1 | 0,2 | Pesca |
| Planeamiento, gestión y reserva | 0,0 | 0,0 | 0,3 | 0,1 | 0,7 | 0,0 | 0,0 | 0,2 | 0,0 | 0,0 | 0,1 | 0,0 | 0,0 | 0,2 | Planeamiento, gestión y reserva |
| Protección social | 0,0 | 0,0 | 0,4 | 0,2 | 0,7 | 0,0 | 0,0 | 0,0 | 0,0 | 0,0 | 0,0 | 0,1 | 0,0 | 0,1 | Protección social |
| Salud | 0,3 | 0,3 | 0,5 | 1,9 | 4,9 | 0,0 | 0,0 | 0,4 | 0,4 | 0,4 | 0,1 | 0,2 | 0,1 | 2,1 | Salud |
| Saneamiento | 7,3 | 4,9 | 6,7 | 14,1 | 85,5 | 0,2 | 1,0 | 1,5 | 4,7 | 6,0 | 7,1 | 7,0 | 7,5 | 11,9 | Saneamiento |
| Transporte y comunicaciones | 32,4 | 27,1 | 11,2 | 39,5 | 312,2 | 0,1 | 0,5 | 0,1 | 0,1 | 0,3 | 0,2 | 1,6 | 1,6 | 2,3 | Transporte y comunicaciones |
| Turismo | 0,0 | 0,0 | 0,0 | 0,0 | 0,0 | 0,0 | 0,0 | 0,0 | 0,0 | 0,0 | 0,0 | 0,0 | 0,0 | 0,1 | Turismo |
| Vivienda y desarrollo urbano | 0,0 | 0,0 | 0,0 | 0,1 | 0,1 | 0,0 | 0,1 | 0,1 | 0,1 | 0,1 | 0,0 | 0,1 | 0,1 | 0,1 | Vivienda y desarrollo urbano |
| TOTAL INVERSIONES | 43,1 | 38,7 | 23,3 | 78,5 | 479,6 | 1,4 | 5,3 | 14,7 | 13,5 | 14,1 | 14,1 | 23,1 | 36,3 | 29,8 | TOTAL INVERSIONES |

1/ Información actualizada al 31 de octubre de 2022.

Fuente: MEF.

Elaboración: BCRP - Sucursal Iquitos.

Anexo Nº 15

LORETO: INVERSIÓN NO FINANCIERA DEL GOBIERNO REGIONAL ^{1/}
(Millones de soles)

| FUNCIONES | 2021 | | | | | 2022 | | | | | | | | | | FUNCIONES |
|---------------------------------|-------------|-------------|-------------|-------------|--------------|-------------|-------------|-------------|-------------|-------------|-------------|-------------|-------------|-------------|---------------------------------|-----------|
| | Set. | Oct. | Nov. | Dic. | Ene.-Dic. | Ene. | Feb. | Mar. | Abr. | May. | Jun. | Jul. | Ago. | Set. | | |
| Agropecuaria | 5,0 | 1,7 | 3,0 | 2,8 | 40,5 | 2,0 | 3,0 | 6,9 | 5,3 | 13,0 | 6,1 | 2,2 | 1,2 | 3,8 | Agropecuaria | |
| Comercio | 0,0 | 0,0 | 0,0 | 0,0 | 0,1 | 0,0 | 0,0 | 0,0 | 0,2 | 0,0 | 0,2 | 0,2 | 0,3 | 0,1 | Comercio | |
| Cultura y deporte | 1,5 | 0,3 | 1,9 | 1,6 | 13,1 | 0,5 | 0,0 | 0,9 | 0,5 | 0,9 | 0,9 | 0,3 | 0,6 | 2,2 | Cultura y deporte | |
| Educación | 9,6 | 4,5 | 3,9 | 16,4 | 123,3 | 3,8 | 10,6 | 8,4 | 7,5 | 7,1 | 12,6 | 10,6 | 12,4 | 9,5 | Educación | |
| Energía | 0,0 | 0,0 | 0,1 | 0,3 | 4,1 | 0,0 | 0,4 | 0,2 | 0,0 | 0,3 | 0,0 | 0,7 | 0,2 | 0,8 | Energía | |
| Industria | 2,1 | 0,0 | 0,0 | 2,1 | 5,2 | 0,0 | 0,0 | 0,0 | 0,0 | 0,0 | 0,0 | 0,0 | 0,0 | 0,0 | Industria | |
| Minería | 0,0 | 0,0 | 0,0 | 0,0 | 0,0 | 0,0 | 0,0 | 0,0 | 0,0 | 0,0 | 0,0 | 0,0 | 0,0 | 0,0 | Minería | |
| Orden público y seguridad | 0,0 | 0,0 | 0,0 | 0,0 | 0,0 | 0,0 | 0,0 | 0,0 | 0,0 | 0,0 | 0,0 | 0,1 | 0,1 | 0,0 | Orden público y seguridad | |
| Pesca | 0,1 | 0,0 | 0,0 | 0,1 | 0,3 | 0,0 | 0,0 | 0,0 | 0,0 | 0,0 | 0,0 | 0,0 | 0,0 | 0,0 | Pesca | |
| Planeamiento, gestión y reserva | 3,5 | 2,2 | 3,0 | 7,3 | 32,3 | 0,1 | 0,4 | 4,8 | 3,8 | 4,1 | 4,4 | 5,2 | 2,7 | 6,0 | Planeamiento, gestión y reserva | |
| Protección social | 0,4 | 0,4 | 0,5 | 3,0 | 5,8 | 0,0 | 0,0 | 0,3 | 0,3 | 0,6 | 0,3 | 0,3 | 0,4 | 0,6 | Protección social | |
| Salud | 1,7 | 3,0 | 3,3 | 5,6 | 48,3 | 0,2 | 0,4 | 0,1 | 5,7 | 3,4 | 3,3 | 1,5 | 11,1 | 5,4 | Salud | |
| Saneamiento | 0,0 | 0,2 | 0,1 | 0,0 | 1,1 | 0,0 | 0,0 | 0,0 | 0,0 | 0,0 | 0,1 | 0,2 | 0,0 | 0,3 | Saneamiento | |
| Transporte | 15,6 | 22,6 | 24,7 | 45,3 | 262,0 | 10,1 | 19,4 | 13,3 | 14,7 | 26,8 | 15,7 | 24,4 | 25,5 | 29,5 | Transporte | |
| Turismo | 5,0 | 9,9 | 1,5 | 5,4 | 34,2 | 1,5 | 0,8 | 5,2 | 1,4 | 1,6 | 4,9 | 2,4 | 2,2 | 2,2 | Turismo | |
| Medio Ambiente | 1,2 | 1,0 | 0,9 | 4,0 | 11,5 | 0,0 | 0,3 | 0,8 | 0,6 | 2,3 | 1,2 | 1,7 | 1,6 | 2,7 | Medio Ambiente | |
| Vivienda y desarrollo urbano | 0,2 | 0,1 | 0,1 | 0,4 | 1,4 | 0,0 | 0,0 | 0,2 | 0,1 | 0,2 | 0,3 | 0,2 | 0,0 | 0,2 | Vivienda y desarrollo urbano | |
| TOTAL INVERSIONES | 45,9 | 45,9 | 43,1 | 94,2 | 583,2 | 18,3 | 35,4 | 41,2 | 40,4 | 60,4 | 50,0 | 50,0 | 58,2 | 63,2 | TOTAL INVERSIONES | |

1/ Información actualizada al 31 de octubre de 2022.

Fuente: MEF.

Elaboración: BCRP - Sucursal Iquitos.

Anexo N° 16

LORETO: INVERSIÓN NO FINANCIERA DE LOS GOBIERNOS LOCALES ^{1/}
(Millones de soles)

| FUNCIONES | 2021 | | | | | 2022 | | | | | | | | | FUNCIONES |
|---------------------------------|-------------|-------------|-------------|-------------|--------------|-------------|-------------|-------------|-------------|-------------|-------------|-------------|-------------|-------------|---------------------------------|
| | Set. | Oct. | Nov. | Dic. | Ene.-Dic. | Ene. | Feb. | Mar. | Abr. | May. | Jun. | Jul. | Ago. | Set. | |
| Agropecuaria | 0,9 | 1,3 | 0,3 | 1,0 | 8,4 | 0,3 | 0,1 | 0,7 | 0,2 | 0,3 | 0,2 | 0,4 | 0,5 | 0,6 | Agropecuaria |
| Comercio | 1,2 | 0,2 | 3,1 | 4,7 | 17,4 | 0,2 | 0,1 | 2,1 | 1,1 | 1,1 | 0,3 | 0,6 | 1,7 | 0,3 | Comercio |
| Cultura y deporte | 1,1 | 0,6 | 1,3 | 2,6 | 11,8 | 0,4 | 1,0 | 3,0 | 0,4 | 0,1 | 1,0 | 1,0 | 1,3 | 1,0 | Cultura y deporte |
| Educación | 3,4 | 2,5 | 1,3 | 5,2 | 29,5 | 0,5 | 0,3 | 3,4 | 13,5 | 1,8 | 5,0 | 3,7 | 2,8 | 2,4 | Educación |
| Energía | 0,0 | 0,1 | 0,2 | 0,3 | 3,4 | 0,0 | 0,3 | 0,7 | 0,4 | 0,3 | 0,3 | 0,5 | 0,6 | 0,2 | Energía |
| Industria | 0,0 | 0,0 | 0,0 | 0,0 | 0,0 | 0,0 | 0,0 | 0,0 | 0,0 | 0,0 | 0,0 | 0,0 | 0,0 | 0,0 | Industria |
| Ambiente | 0,9 | 2,6 | 0,3 | 0,9 | 11,8 | 0,2 | 0,3 | 0,8 | 0,2 | 0,2 | 0,3 | 0,2 | 0,1 | 1,3 | Ambiente |
| Orden público y seguridad | 0,3 | 1,0 | 0,3 | 1,4 | 7,3 | 3,9 | 1,0 | 7,2 | 10,3 | 1,2 | 5,7 | 3,0 | 4,2 | 5,3 | Orden público y seguridad |
| Pesca | 0,0 | 0,0 | 0,0 | 0,0 | 0,1 | 0,0 | 0,0 | 0,0 | 0,0 | 0,0 | 0,0 | 0,0 | 0,0 | 0,0 | |
| Planeamiento, gestión y reserva | 2,9 | 3,2 | 2,3 | 5,5 | 35,2 | 0,8 | 2,0 | 3,9 | 2,6 | 2,2 | 2,9 | 3,2 | 2,0 | 4,5 | Planeamiento, gestión y reserva |
| Protección social | 0,1 | 0,2 | 1,0 | 0,1 | 2,1 | 0,0 | 0,1 | 0,2 | 0,1 | 0,0 | 0,3 | 0,1 | 0,2 | 0,3 | Protección social |
| Salud | 1,3 | 0,4 | 0,2 | 0,2 | 16,6 | 2,9 | 3,6 | 9,1 | 2,2 | 4,3 | 2,5 | 3,8 | 2,0 | 1,6 | Salud |
| Saneamiento | 5,3 | 7,1 | 3,8 | 21,5 | 84,7 | 0,1 | 0,2 | 3,7 | 8,0 | 7,3 | 10,4 | 11,8 | 14,2 | 10,8 | Saneamiento |
| Trabajo | 0,0 | 0,0 | 0,0 | 0,0 | 0,0 | 0,0 | 0,0 | 0,0 | 0,0 | 0,0 | 0,0 | 0,0 | 0,0 | 0,0 | Trabajo |
| Transporte y comunicaciones | 6,5 | 5,0 | 9,5 | 11,9 | 81,2 | 1,4 | 5,0 | 9,7 | 3,7 | 7,6 | 3,1 | 3,4 | 6,1 | 5,3 | Transporte y comunicaciones |
| Turismo | 0,0 | 0,0 | 0,0 | 0,0 | 0,1 | 0,0 | 0,0 | 0,0 | 0,2 | 0,4 | 0,1 | 0,0 | 0,2 | 0,4 | Turismo |
| Vivienda y desarrollo urbano | 2,5 | 2,1 | 1,8 | 4,2 | 41,0 | 0,7 | 2,1 | 2,0 | 0,5 | 1,9 | 0,4 | 0,2 | 2,2 | 5,5 | Vivienda y desarrollo urbano |
| TOTAL INVERSIONES | 26,3 | 26,4 | 25,2 | 59,9 | 350,5 | 11,3 | 16,2 | 46,6 | 43,3 | 28,7 | 32,3 | 31,8 | 38,2 | 39,5 | TOTAL INVERSIONES |

1/ Información actualizada al 31 de octubre de 2022.

Fuente: MEF.

Elaboración: BCRP - Sucursal Iquitos.



Anexo Nº 17

LORETO: DEPÓSITOS ^{1/}
(Saldos en millones de soles)

| | 2021 | | | | 2022 | | | | | | | | | |
|----------------------------------|--------------|--------------|--------------|--------------|--------------|--------------|--------------|--------------|--------------|--------------|--------------|--------------|--------------|----------------------------------|
| | Set. | Oct. | Nov. | Dic. | Ene. | Feb. | Mar. | Abr. | May. | Jun. | Jul. | Ago. | Set. | |
| A. BANCA MÚLTIPLE | 1 275 | 1 199 | 1 157 | 1 132 | 1 131 | 1 105 | 1 091 | 1 102 | 1 077 | 1 062 | 1 096 | 1 119 | 1 153 | A. BANCA MÚLTIPLE |
| B. EMPRESAS FINANCIERAS | 11 | 11 | 11 | 10 | 10 | 10 | 9 | 10 | 10 | 10 | 10 | 9 | 9 | B. EMPRESAS FINANCIERAS |
| C. CAJAS MUNICIPALES | 253 | 256 | 250 | 243 | 245 | 247 | 249 | 253 | 255 | 268 | 261 | 261 | 265 | C. CAJAS MUNICIPALES |
| D. BANCO DE LA NACIÓN | 371 | 368 | 359 | 385 | 374 | 366 | 310 | 346 | 311 | 329 | 332 | 323 | 331 | D. BANCO DE LA NACIÓN |
| TOTAL DEPÓSITOS DE LORETO | 1 910 | 1 834 | 1 777 | 1 771 | 1 760 | 1 729 | 1 658 | 1 710 | 1 653 | 1 669 | 1 698 | 1 712 | 1 759 | TOTAL DEPÓSITOS DE LORETO |

^{1/} cifras preliminares.

Fuente: SBS y AFP.

Elaboración: BCRP - Sucursal Iquitos.

Anexo N° 18

LORETO: CRÉDITO ^{1/}
(Saldos en millones de soles)

| | 2021 | | | | 2022 | | | | | | | | | |
|-------------------------------------|--------------|--------------|--------------|--------------|--------------|--------------|--------------|--------------|--------------|--------------|--------------|--------------|--------------|-------------------------------------|
| | Set. | Oct. | Nov. | Dic. | Ene. | Feb. | Mar. | Abr. | May. | Jun. | Jul. | Ago. | Set. | |
| A. BANCA MÚLTIPLE | 1 582 | 1 587 | 1 598 | 1 590 | 1 629 | 1 604 | 1 610 | 1 615 | 1 625 | 1 637 | 1 644 | 1 640 | 1 643 | A. BANCA MÚLTIPLE |
| B. EMPRESAS FINANCIERAS | 131 | 135 | 142 | 147 | 146 | 150 | 152 | 154 | 157 | 158 | 158 | 160 | 162 | B. EMPRESAS FINANCIERAS |
| C. CAJAS Y EDPYMES | 384 | 391 | 398 | 404 | 406 | 411 | 416 | 419 | 419 | 423 | 420 | 424 | 426 | C. CAJAS Y EDPYMES |
| D. BANCO DE LA NACIÓN ^{2/} | 421 | 429 | 439 | 450 | 454 | 459 | 468 | 478 | 487 | 496 | 501 | 509 | 512 | D. BANCO DE LA NACIÓN ^{2/} |
| E. AGROBANCO ^{3/} | 11 | 11 | 11 | 7 | 8 | 8 | 7 | 7 | 7 | 6 | 6 | 6 | 6 | E. AGROBANCO ^{3/} |
| CRÉDITO TOTAL DE LORETO | 2 529 | 2 553 | 2 588 | 2 598 | 2 642 | 2 630 | 2 654 | 2 673 | 2 695 | 2 720 | 2 729 | 2 740 | 2 749 | CRÉDITO TOTAL DE LORETO |
| - Moneda Nacional | 2 487 | 2 513 | 2 547 | 2 565 | 2 603 | 2 593 | 2 623 | 2 642 | 2 666 | 2 690 | 2 697 | 2 705 | 2 714 | - Moneda Nacional |
| - Moneda Extranjera | 42 | 40 | 40 | 33 | 39 | 37 | 31 | 31 | 30 | 30 | 32 | 35 | 34 | - Moneda Extranjera |

1/ Cifras preliminares.

2/ Sólo considera los créditos de consumo e hipotecario.

3/ No considera los créditos a las demás empresas del Sistema Financiero.

Fuente: SBS y AFP.

Elaboración: BCRP - Sucursal Iquitos.

Anexo N° 19

LORETO: TASA DE MOROSIDAD ^{1/}
(En porcentaje)

| ENTIDADES FINANCIERAS | 2021 | | | | 2022 | | | | | | | | | ENTIDADES FINANCIERAS | |
|-----------------------------------|------------|------------|------------|------------|------------|------------|------------|------------|------------|------------|------------|------------|-------------|----------------------------------|-----------------------------------|
| | Set. | Oct. | Nov. | Dic. | Ene. | Feb. | Mar. | Abr. | May. | Jun. | Jul. | Ago. | Set. | | |
| Banca Múltiple | 8,5 | 8,4 | 9,2 | 9,3 | 9,0 | 9,1 | 9,6 | 9,7 | 9,6 | 9,8 | 9,4 | 9,6 | n.d. | Banca Múltiple | |
| Empresas Financieras | 5,2 | 4,7 | 4,4 | 4,3 | 3,8 | 4,0 | 4,4 | 4,4 | 5,0 | 5,3 | 5,5 | 5,6 | n.d. | Empresas Financieras | |
| Cajas Municipales | 4,8 | 4,9 | 5,1 | 5,0 | 5,3 | 5,4 | 5,3 | 5,7 | 5,4 | 5,5 | 5,7 | 5,5 | n.d. | Cajas Municipales | |
| Cajas Rurales de Ahorro y Crédito | - | - | - | - | - | - | - | - | - | - | - | - | - | - | Cajas Rurales de Ahorro y Crédito |
| EDPYMEs | 7,6 | 7,2 | 6,9 | 7,4 | 9,9 | 8,4 | 5,2 | 6,1 | 6,2 | 7,7 | 8,9 | 8,3 | n.d. | EDPYMEs | |
| Banco de la Nación ^{2/} | 3,4 | 3,5 | 3,4 | 3,4 | 3,4 | 3,4 | 3,3 | 3,2 | 3,1 | 3,7 | 3,9 | 4,1 | n.d. | Banco de la Nación ^{2/} | |
| Agrobanco ^{3/} | 88,7 | 87,2 | 87,0 | 80,1 | 79,4 | 79,2 | 79,9 | 81,0 | 83,4 | 83,0 | 85,8 | 89,6 | n.d. | Agrobanco ^{3/} | |
| TOTAL | 7,2 | 7,2 | 7,6 | 7,5 | 7,4 | 7,4 | 7,7 | 7,8 | 7,7 | 7,9 | 7,7 | 7,9 | n.d. | TOTAL | |

1/ cifras preliminares, calculadas en base a: (créditos vencidos + créditos en cobranza judicial) / colocaciones brutas.

2/ Solo considera los créditos de consumo e hipotecario.

3/ No considera los créditos a las demás empresas del Sistema Financiero.

Fuente: SBS y AFP.

Elaboración: BCRP - Sucursal Iquitos.