

**BANCO CENTRAL DE RESERVA DEL PERÚ**  
SUCURSAL IQUITOS



**LORETO: Síntesis de Actividad Económica**  
**AGOSTO 2022<sup>1</sup>**

**Departamento de Estudios Económicos**

---

<sup>1</sup> En el presente informe participaron Mario López y Fritz Alva.

## ÍNDICE

	<i>Página</i>
<b>RESUMEN EJECUTIVO .....</b>	<b>3</b>
<b>I. ACTIVIDAD PRODUCTIVA .....</b>	<b>5</b>
1. Actividad primaria .....	5
1.1. Sector agropecuario .....	5
1.2. Sector pesca .....	6
1.3. Sector minería .....	7
2. Otros indicadores sectoriales .....	8
2.1 Sector manufactura .....	8
2.2 Arribos de turistas a los establecimientos de hospedaje .....	9
<b>II. ASPECTOS LABORALES .....</b>	<b>10</b>
1. Empleo .....	10
<b>III. SECTOR EXTERNO .....</b>	<b>11</b>
1. Exportaciones .....	11
2. Importaciones .....	11
<b>IV. CRÉDITO Y DEPÓSITOS .....</b>	<b>12</b>
1. Crédito .....	12
2. Depósitos .....	14
<b>V. EJECUCIÓN DEL PRESUPUESTO DE GASTOS DEL GOBIERNO GENERAL .....</b>	<b>15</b>
1. Gasto corriente no financiero .....	15
2. Inversión pública .....	16
<b>ANEXOS .....</b>	<b>18</b>

## RESUMEN EJECUTIVO

---

### Principales hechos de importancia

- En agosto, el sector **agropecuario** registra un incremento de 1,2 por ciento, debido al desempeño positivo del subsector agrícola; asimismo, **minería** registra un incremento de 84,1 por ciento por mayor producción de petróleo crudo.
- En **otros indicadores de actividad económica** crecieron los créditos de consumo (21,4 por ciento), crédito total (9,3 por ciento) y crédito hipotecario (5,0 por ciento); pero disminuyeron manufactura (-34,0 por ciento) e inversión pública (-8,9 por ciento).

### Actividad primaria

- La actividad **agropecuaria** registra un incremento de 1,2 por ciento en agosto, debido al desempeño positivo del subsector agrícola, vinculado a mayores áreas cosechadas de cultivos orientados tanto al mercado interno como al de la industria.
- El sector **pesca** creció 8,0 por ciento interanual en agosto, influyendo el mayor desembarque de pescado para consumo humano (15,0 por ciento). Por su lado, pesca ornamental cayó en 13,0 por ciento, por las menores ventas al mercado externo.
- La **minería**, en agosto, registra un incremento de 84,1 por ciento. Tanto el Lote 95 (PetroTal) y el Lote 67 (Perenco) fueron los únicos lotes que reportan producción para dicho mes y desde hace ya más de dos años.

### Otros indicadores de actividad económica

- La **actividad manufacturera** se contrajo en 34,0 por ciento interanual en agosto, explicado por el desempeño negativo de la industria primaria (-48,1 por ciento).
- Los **arribos de turistas a establecimientos de hospedaje** se redujeron en 0,6 por ciento con respecto a junio de 2021. El turismo interno cayó en 19,9 por ciento; mientras que el turismo receptivo creció en 89,4 por ciento.
- El **empleo** en empresas privadas formales de 10 y más trabajadores en Iquitos cayó en 2,4 por ciento interanual en diciembre de 2019, influyendo el menor requerimiento de mano de obra en todas las ramas explicativas, en particular primaria y manufactura, con ello, en el periodo enero-diciembre de 2019, el empleo en Iquitos acumuló una caída de 2,8 por ciento.
- El **crédito total** en Loreto, agosto 2022, ascendió a S/ 2 740 millones, mayor en 9,3 por ciento al monto alcanzado en agosto del año 2021; por tipo registró las siguientes variaciones: créditos a **empresas** se incrementaron en 0,2 por ciento interanual; créditos de **consumo** aumentaron en 21,4 por ciento y; los créditos **hipotecarios** lo hicieron en 5,0 por ciento.

- La **inversión pública** decreció 8,9 por ciento en agosto, debido a la menor inversión del Gobierno Nacional que disminuyó en 45,6 por ciento. Sin embargo, en los Gobiernos Locales se incrementó en 34,1 por ciento; asimismo, en el Gobierno Regional creció 15,4 por ciento.
- Entre los proyectos con mayor monto devengado: el **Gobierno Nacional** desembolsó S/ 13,5 millones en la electrificación rural de las cuencas de los ríos Morona, Pastaza, Corrientes y Tigre, en los distritos fronterizos de Andoas, Morona, Tigre y Trompeteros; S/ 3,5 millones en la electrificación rural en las cuencas de los ríos Putumayo y Amazonas, en las provincias de Putumayo y Mariscal Ramón Castilla; S/ 3,0 millones en la electrificación rural en las cuencas de los ríos Napo y Curaray, en los distritos de Napo y Torres Causana; entre otros. El **Gobierno Regional** desembolsó S/ 8,5 millones en el mejoramiento de la vía de acceso en la interconexión de la Junta Vecinal Nuevo Paraíso con la ciudad de Nauta, en el distrito de Nauta; S/ 3,7 millones en el mejoramiento de las vías de acceso al AA.HH. Ciudad Jardín y al Caserío Cabo López, en el distrito de Belén; S/ 2,9 millones en la creación de los servicios educativos en el nivel inicial y secundario de la I.E. N°601452, en el distrito de Punchana; entre otros. Los **Gobiernos Locales** desembolsaron S/ 4,2 millones en el mejoramiento del sistema de agua potable, saneamiento y tratamiento de aguas servidas de la ciudad de Nauta; S/ 2,6 millones en el mejoramiento del servicio de agua potable y saneamiento, en el distrito de Yaguas; S/ 2,2 millones en la instalación del servicio de agua potable y saneamiento, en el distrito de Cahuapanas; entre otros.

**Cuadro N° 1**  
**LORETO: OTROS INDICADORES DE ACTIVIDAD ECONÓMICA**  
 (Variación % respecto a similar mes del año anterior)

	Mar.22	Abr.22	May.22	Jun.22	Jul.22	Ago.22
Producción industrial 1/	↓ -19,7 ↓	↓ -5,4 ↓	↓ -38,3 ↓	↓ -25,0 ↓	↓ -19,4 ↓	↓ -34,0 ↓
Arribos a los establecimientos de hospedaje	↑ 36,6 ↑	↑ 31,2 ↑	↓ 69,4 ↓	-0,6	n.d.	n.d.
Crédito total	↑ 7,1 ↑	↑ 7,0 ↑	↑ 7,7 ↑	↑ 8,7 ↑	↑ 9,1 ↑	↑ 9,3 ↑
Créditos de consumo	↑ 14,9 ↑	↑ 16,7 ↑	↑ 18,2 ↑	↑ 19,1 ↑	↑ 20,0 ↑	↑ 21,4 ↑
Crédito hipotecario	↓ -1,2 ↓	↑ 0,8 ↑	↑ 0,7 ↑	↑ 3,1 ↑	↑ 5,6 ↑	↑ 5,0 ↑
Inversión pública 1/	↓ -17,2 ↓	↓ -28,8 ↓	↓ -24,0 ↓	↓ -5,5 ↓	↓ -28,0 ↓	↓ -8,9 ↓

1/ En términos reales.

Fuentes: SBS y AFP, MEF, DIRCETUR y DIREPRO.

Elaboración: BCRP, Sucursal Iquitos. Departamento de Estudios Económicos.

## I. ACTIVIDAD PRODUCTIVA

### 1. Actividad primaria

#### 1.1. Sector agropecuario

- La actividad agropecuaria registra un incremento de 1,2 por ciento en agosto, debido al desempeño positivo del subsector agrícola, vinculado a mayores áreas cosechadas de cultivos orientados tanto al mercado interno como al de la industria. Las condiciones climáticas durante el mes de agosto, en las zonas de monitoreo fenológico, fueron variadas.
- En el periodo enero-agosto, la producción agropecuaria acumula un crecimiento de 3,0 por ciento.

**Cuadro N° 2**  
LORETO: PRODUCCIÓN DE PRINCIPALES PRODUCTOS AGROPECUARIOS<sup>1/</sup>  
(Toneladas)

Sub-sectores	Estructura Porcentual 2019 <sup>2/</sup>	Agosto				Enero - Agosto			
		2021	2022	Var. %	Contribución <sup>3/</sup>	2021	2022	Var. %	Contribución <sup>3/</sup>
<b>AGRÍCOLA</b>	<b>76,4</b>			<b>1,8</b>	<b>1,3</b>			<b>3,6</b>	<b>2,6</b>
<b>Orientado a la industria</b>	<b>17,4</b>			<b>2,4</b>	<b>0,4</b>			<b>0,7</b>	<b>0,1</b>
Caña de azúcar	1,7	13 766	13 809	0,3	0,0	112 644	112 574	-0,1	0,0
Palma aceitera	5,0	9 341	9 356	0,2	0,0	75 420	75 525	0,1	0,0
Maíz amarillo duro	10,0	7 407	7 675	3,6	0,3	29 723	30 116	1,3	0,1
Cacao	0,6	68	75	10,3	0,1	294	313	6,5	0,0
<b>Orientado al mercado interno</b>	<b>59,0</b>			<b>1,6</b>	<b>0,9</b>			<b>4,3</b>	<b>2,5</b>
Arroz cáscara	11,9	7 438	7 721	3,8	0,4	30 292	30 989	2,3	0,2
Yuca	20,3	36 176	38 719	7,0	1,5	275 744	292 497	6,1	1,5
Plátano	13,3	23 563	24 281	3,0	0,4	184 971	195 765	5,8	1,0
Maíz choclo	1,2	1 002	945	-5,7	-0,1	5 499	5 539	0,7	0,0
Piña	0,9	1 089	1 095	0,6	0,0	7 137	7 537	5,6	0,0
Otros	11,4	18 756	18 525	-14,4	-1,4	172 113	173 694	-1,3	-0,1
<b>PECUARIO</b>	<b>23,6</b>			<b>-0,4</b>	<b>-0,1</b>			<b>1,2</b>	<b>0,3</b>
Carne de aves <sup>4/</sup>	17,3	2 747	2 730	-0,6	-0,1	19 490	20 089	3,1	0,6
Carne de porcino <sup>4/</sup>	1,8	226	227	0,4	0,0	1 850	1 693	-8,5	-0,1
Carne de vacuno <sup>4/</sup>	2,0	229	233	1,7	0,0	1 887	1 866	-1,1	0,0
Huevo	2,2	407	405	-0,5	0,0	3 360	3 234	-3,8	-0,1
Leche	0,2	123	121	-2,0	0,0	989	942	-4,7	0,0
Otros <sup>4/</sup>	0,1	5	5	0,0	0,0	44	44	0,0	0,0
<b>SECTOR AGROPECUARIO</b>	<b>100,0</b>			<b>1,2</b>	<b>1,2</b>			<b>3,0</b>	<b>3,0</b>

1/ Cifras preliminares.

2/ Estimado a precios de 2007.

3/ En base a la estructura porcentual de similar periodo de 2020.

4/ Peso de animales en pie.

Fuente: DRAL y MIDAGRI.

Elaboración: BCRP, Sucursal Iquitos. Departamento de Estudios Económicos.

- El subsector agrícola se incrementó en 1,8 por ciento interanual en agosto, inducido por la mayor producción de yuca, arroz cáscara y plátano, principalmente; todos ellos explicados por mayores áreas cosechadas, ante las favorables condiciones climáticas. En el periodo enero-agosto acumula un crecimiento de 3,6 por ciento
- El subsector pecuario retrocedió en 0,4 por ciento interanual en agosto, influyendo la menor producción de carne de aves; sin embargo, en el periodo enero-agosto acumula un crecimiento de 1,2 por ciento interanual.
- En el mes de agosto de la campaña 2022-2023, la superficie sembrada se incrementó en 1,7 por ciento (429 hectáreas más) respecto a similar periodo de la campaña anterior, por la ampliación de la frontera agrícola de yuca, maíz amarillo y arroz cáscara, principalmente.

**Cuadro N° 3**  
**LORETO: SUPERFICIE SEMBRADA 1/**  
 (Hectáreas)

	Campaña Agrícola <sup>2/</sup>		Variación	
	2021/2022	2022/2023	Absoluta	Porcentual
<b>CULTIVOS TRANSITORIOS</b>	<b>23 183</b>	<b>23 613</b>	<b>430</b>	<b>1,9</b>
Arroz cáscara	5 469	5 571	102	1,9
Maíz amarillo	8 278	8 436	158	1,9
Maíz choclo	866	858	- 8	-0,9
Yuca	6 007	6 175	168	2,8
Frijol grano seco	394	403	9	2,3
Frijo caupí	1 092	1 110	18	1,6
Otros	1 077	1 060	- 17	-1,6
<b>CULTIVOS PERMANENTES</b>	<b>2 429</b>	<b>2 428</b>	<b>- 1</b>	<b>0,0</b>
Palma aceitera	88	92	4	4,5
Plátano	1 929	1 951	22	1,1
Camu camu	0	0	-	-
Otros	412	385	- 27	-6,6
<b>Total</b>	<b>25 612</b>	<b>26 041</b>	<b>429</b>	<b>1,7</b>

1/ Cifras preliminares.

2/ Agosto

Fuente: DRAL.

Elaboración: BCRP, Sucursal Iquitos. Departamento de Estudios Económicos

## 1.2. Sector pesca

- El VBP<sup>2</sup> del sector pesca creció 8,0 por ciento interanual en agosto, influyendo el mayor desembarque de pescado para consumo humano (15,0 por ciento). Por su lado, pesca ornamental cayó en 13,0 por ciento, por las menores ventas al mercado externo.

**Cuadro N° 4**  
**LORETO: PRODUCCIÓN PESQUERA 1/**  
 (Toneladas y miles de unidades)

	Agosto			Enero - Agosto		Var. %
	2021	2022	Var. %	2021	2022	
<b>Consumo Humano (toneladas)</b>	<b>856</b>	<b>984</b>	<b>15,0</b>	<b>6 991</b>	<b>7 577</b>	<b>8,4</b>
<b>Fresco</b>	<b>776</b>	<b>707</b>	<b>-8,9</b>	<b>6 657</b>	<b>6 986</b>	<b>4,9</b>
Llambina	12	5	- 57,8	120	171	43,2
Ractacara	10	9	- 12,6	109	280	157,1
Boquichico	397	259	-34,7	2 606	1 869	-28,3
Palometa	73	166	127,3	818	1 475	80,3
Sardina	28	18	-34,6	233	166	-28,6
Otras especies	255	249	-2,2	2 771	3 024	9,1
<b>Salpreso</b>	<b>4</b>	<b>15</b>	<b>295,0</b>	<b>35</b>	<b>56</b>	<b>58,4</b>
<b>Seco salado</b>	<b>76</b>	<b>262</b>	<b>243,9</b>	<b>298</b>	<b>535</b>	<b>79,3</b>
<b>Ornamentales (miles de unidades)</b>	<b>657</b>	<b>571</b>	<b>-13,0</b>	<b>5 111</b>	<b>3 958</b>	<b>-22,6</b>
Mercado interno	96	124	28,6	506	647	27,9
Mercado externo	561	448	-20,2	4 605	3 311	-28,1
Stock remanente y/o mortandad	0	0	-	0	0	-
<b>SECTOR PESCA 2/</b>			<b>8,0</b>			<b>2,3</b>

1/ Cifras preliminares

2/ Estimado a precios de 2007.

Fuente: DIREPRO.

Elaboración: BCRP, Sucursal Iquitos. Departamento de Estudios Económicos.

<sup>2</sup> Valor bruto de la producción.

- En el periodo enero-agosto, la producción pesquera creció en 2,3 por ciento, explicada por el mayor desembarque de pescado para consumo humano (8,4 por ciento); pero contrarrestada por la menor venta de peces ornamentales (-22,6 por ciento).

### 1.3.Sector minería

- La producción fiscalizada de petróleo crudo interanual en agosto registra un incremento de 84,1 por ciento. Tanto el Lote 95 (PetroTal) y el Lote 67 (Perenco) fueron los únicos lotes que reportan producción para dicho mes y desde hace ya más de dos años.

**Cuadro N° 5**  
**LORETO: PRODUCCIÓN DE PETRÓLEO CRUDO 1/**  
(Miles de barriles)

Hidrocarburos	Estructura Porcentual 2019 <sup>2/</sup>	Agosto				Enero - Agosto			
		2021	2022	Var. %	Contribución <sup>3/</sup>	2021	2022	Var. %	Contribución <sup>3/</sup>
Petróleo crudo	100,0	271	499	84,1	84,1	2 356	3 450	46,4	46,4
<b>SECTOR MINERÍA 2/</b>	<b>100,0</b>			<b>84,1</b>	<b>84,1</b>			<b>46,4</b>	<b>46,4</b>

1/ Cifras preliminares.

2/ Estimado a precios de 2007.

3/ En base a la estructura porcentual de similar periodo de 2020.

Fuente: Perúpetro S.A.

Elaboración: BCRP, Sucursal Iquitos. Departamento de Estudios Económicos.

- En el periodo enero-agosto, la producción fiscalizada de petróleo crudo acumula un incremento de 46,4 por ciento respecto a similar periodo del año anterior, debido a la mayor producción del lote 95 (60,7 por ciento), ya que el lote 67 reporta una caída de 23,1 por ciento.

**Gráfico N° 1**  
**LORETO: PRODUCCIÓN DE PETRÓLEO CRUDO**  
(Var. % respecto a similar periodo del año anterior)

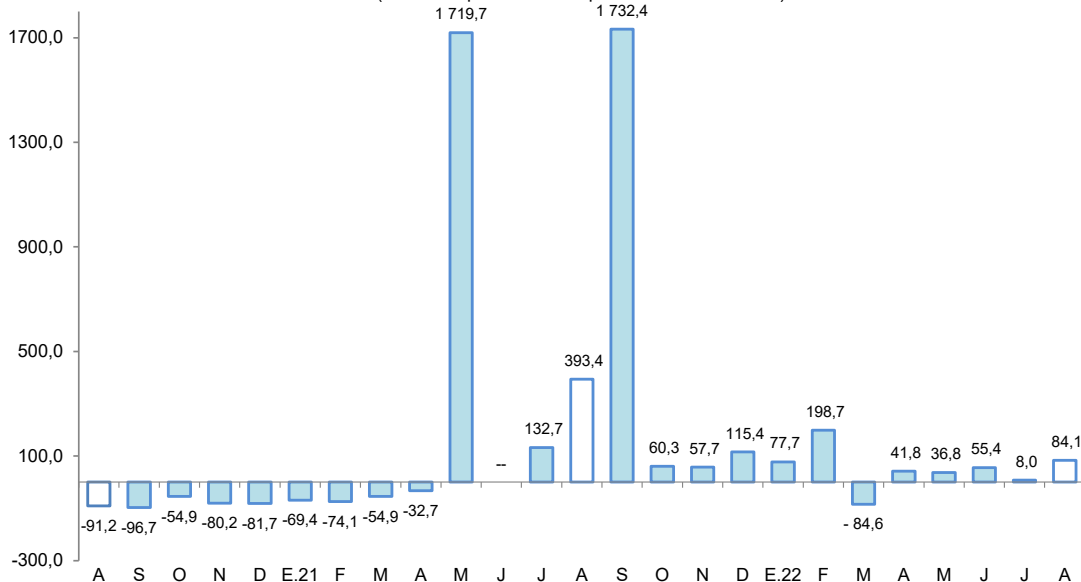

Fuente: Perúpetro S.A.

Elaboración: BCRP, Sucursal Iquitos. Departamento de Estudios Económicos.

- Por el lado del precio internacional del petróleo (WTI), para agosto 2022 se sitúa en US \$94, lo que representa un 38,3 por ciento más que la cotización de agosto de 2021.



**Gráfico N° 2**  
**PRECIO INTERNACIONAL DEL PETRÓLEO-WTI**  
(US\$ por barril)

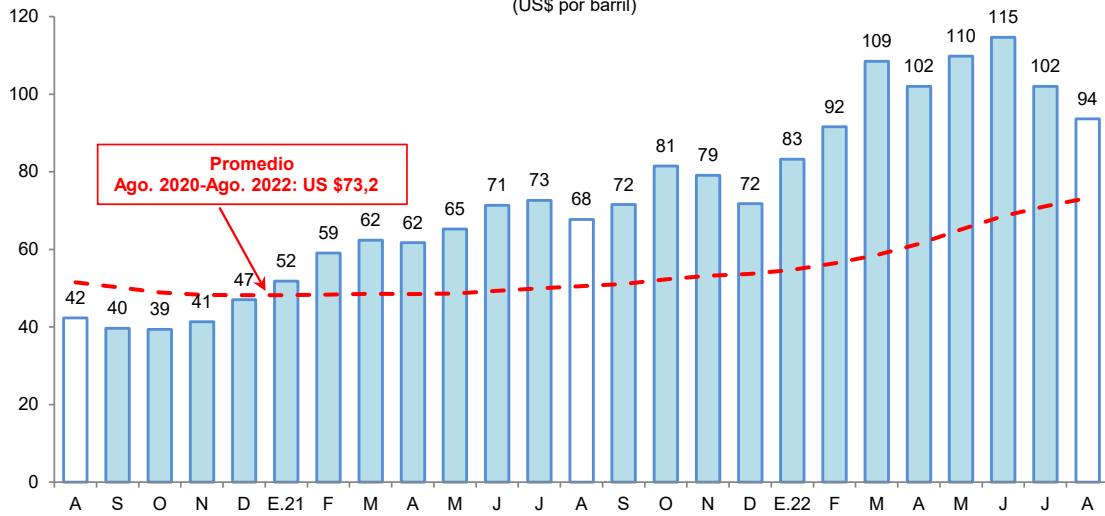

Fuente: Reuters.  
Elaboración: BCRP, Sucursal Iquitos. Departamento de Estudios Económicos.

## 2. Otros indicadores sectoriales

### 2.1 Sector manufactura

- La manufactura se contrajo en 34,0 por ciento interanual en agosto, explicado por el desempeño negativo de la industria primaria (-48,1 por ciento). De esta manera, en el período enero-agosto, la industria manufacturera acumula una caída de 20,3 por ciento.

**Cuadro N° 6**  
**LORETO: ÍNDICE DE VOLUMEN FÍSICO MANUFACTURERO 1/**  
(Var. % real respecto a similar periodo del año anterior)

Ramaz de actividad	Estructura Porcentual 2017 <sup>2/</sup>	Agosto		Enero - Agosto	
		Var. %	Contribución <sup>3/</sup>	Var. %	Contribución <sup>3/</sup>
<b>MANUFACTURA PRIMARIA</b>	<b>64,8</b>	<b>-48,1</b>	<b>-39,6</b>	<b>-23,9</b>	<b>-16,5</b>
Refinación de petróleo	64,8	-48,1	-39,6	-23,9	-16,5
<b>MANUFACTURA NO PRIMARIA</b>	<b>35,2</b>	<b>31,5</b>	<b>5,6</b>	<b>-12,4</b>	<b>-3,9</b>
Conservas de palmito	0,1	-	-	-	-
Alimentos para animales	0,1	-	-	-	-
Productos de panadería	0,3	54,7	0,1	17,1	0,1
Bebidas malteadas	0,0	-	-	-	-
Bebidas gaseosas	7,1	-24,4	-1,6	-28,4	-2,2
Madera aserrada	8,2	453,8	3,4	11,4	0,5
Triplay	5,5	106,5	3,7	10,3	0,8
Periódicos	0,1	29,8	0,0	99,4	0,0
Impresión	0,1	34,2	0,0	76,9	0,0
Oxígeno industrial	0,1	-	-	-	-
Mallas metálicas	0,0	-	-	-	-
Motores para pozos	0,0	-	-	-	-
Motocicletas y motokar	13,5	-1,0	-0,1	-28,2	-3,1
<b>SECTOR MANUFACTURA</b>	<b>100,0</b>	<b>-34,0</b>	<b>-34,0</b>	<b>-20,3</b>	<b>-20,3</b>

1/ Cifras preliminares.

2/ Estimado a precios de 2007.

3/ En base a la estructura porcentual de similar periodo de 2020.

Fuente: DIREPRO y Empresas.

Elaboración: BCRP, Sucursal Iquitos. Departamento de Estudios Económicos.



- La industria primaria registró una contracción de 48,1 por ciento interanual en agosto, explicado por la menor producción de derivados de petróleo crudo; con ello, en el período enero-agosto, acumuló una reducción de 23,9 por ciento interanual.
- La industria no primaria creció 31,5 por ciento en agosto respecto al mismo mes del año anterior, sustentado por la mayor producción en madera aserrada, triplay y productos de panadería; sin embargo, en el período enero-agosto, acumula una disminución de 12,4 por ciento interanual.

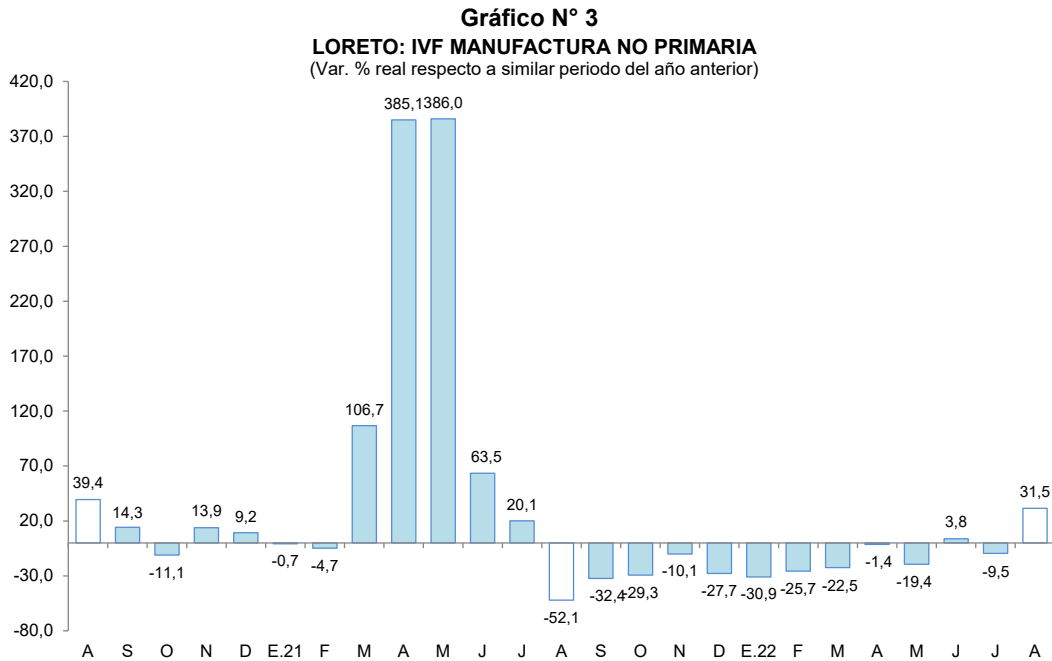

Fuente: DIREPRO y Empresas  
 Elaboración: BCRP, Sucursal Iquitos. Departamento de Estudios Económicos.

## 2.2 Arribos de turistas a los establecimientos de hospedaje

- Según MINCETUR, el número de arribos de turistas a los establecimientos de hospedaje se redujo en 0,6 por ciento con respecto a junio de 2021. El turismo interno cayó en 19,9 por ciento; mientras que el turismo receptivo creció en 89,4 por ciento.

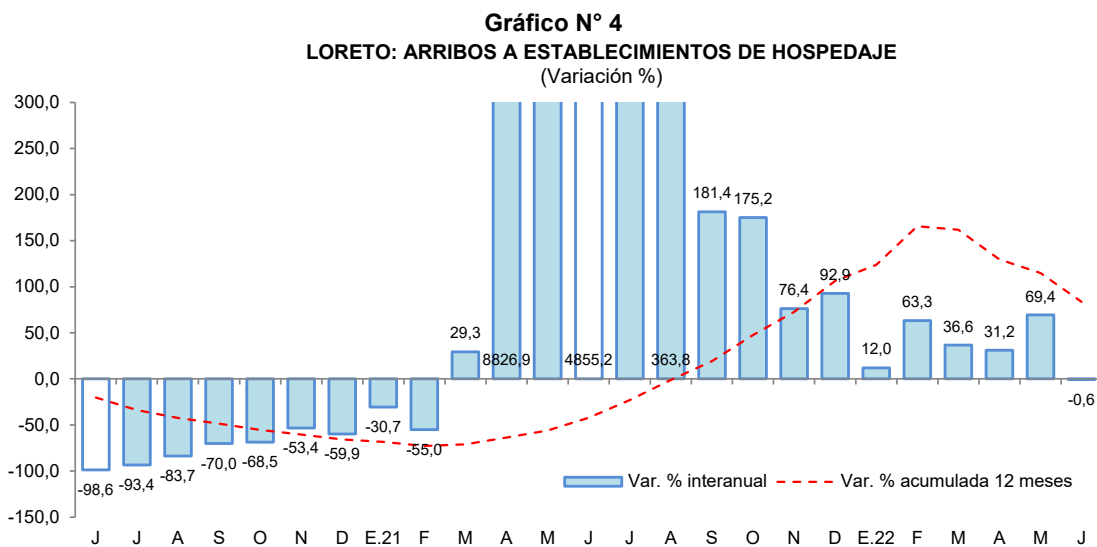

Fuente: MINCETUR.



- En el periodo enero-junio de 2022, el número de arribos de turistas a establecimientos de hospedaje acumuló una recuperación de 30,3 por ciento interanual, debido al mayor flujo de turistas tanto nacionales como extranjeros.

## II. ASPECTOS LABORALES

### 1. Empleo

- El empleo en empresas privadas formales de 10 y más trabajadores en Iquitos registró una disminución de 2,4 por ciento interanual en diciembre de 2019, explicada por el menor requerimiento de trabajadores en cuatro de las cinco ramas de actividad económica: primaria (-15,6 por ciento), manufactura (-6,7 por ciento), transporte y comunicaciones (-4,4 por ciento), y comercio (-2,6 por ciento).

**Cuadro N° 7**  
**IQUITOS: ÍNDICE MENSUAL DE EMPLEO EN EMPRESAS PRIVADAS FORMALES DE 10 A MÁS**  
**TRABAJADORES, POR RAMA DE ACTIVIDAD<sup>1/</sup>**  
 (Octubre 2010=100)

Rama de Actividad	Diciembre			Enero - Diciembre		
	2018	2019	Var. %	2018	2019	Var. %
Primaria <sup>2/</sup>	39,2	33,1	-15,6	35,5	33,8	-4,6
Manufactura	68,3	63,7	-6,7	70,1	62,6	-10,6
Comercio	108,5	105,7	-2,6	109,4	107,2	-2,0
Transporte y Comunicaciones	78,2	74,7	-4,4	77,6	75,1	-3,1
Servicios <sup>3/</sup>	97,7	102,0	4,4	94,9	96,4	1,6
<b>Total</b>	<b>80,3</b>	<b>78,4</b>	<b>-2,4</b>	<b>79,3</b>	<b>77,1</b>	<b>-2,8</b>

Nota: La información corresponde al primer día de cada mes.

1/ Cifras preliminares.

2/ Conformada por las subramas agricultura, pesca e hidrocarburos.

3/ Conformada por las subramas servicios prestados a empresas, restaurantes y hoteles, establecimientos financieros, enseñanza, servicios sociales y comunales; y electricidad, gas y agua.

Fuente: MTPE – Encuesta Nacional de Variación Mensual del Empleo (ENVME).

- En el periodo enero-diciembre de 2019, el empleo en empresas privadas formales registró un nivel promedio menor en 2,8 por ciento frente a similar periodo del año 2018. Se registran menores requerimientos de trabajadores en cuatro de las cinco ramas de actividad económica, en particular manufactura (-10,6 por ciento).

**Gráfico N° 5**  
**CIUDAD DE IQUITOS: EMPLEO FORMAL URBANO EN EMPRESAS DE 10 A MÁS**  
**TRABAJADORES (Año base octubre 2010=100)**  
 (Var. % respecto a similar periodo del año anterior)

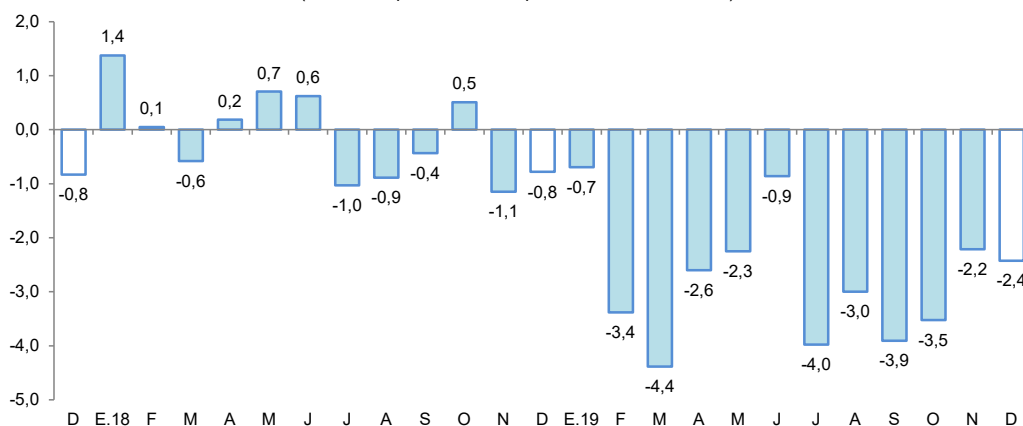

Fuente: MTPE – Encuesta Nacional de Variación Mensual del Empleo (ENVME).

### III. SECTOR EXTERNO

#### 1. Exportaciones

- Las exportaciones totalizaron US\$ 25,4 millones en el mes de agosto, cifra que representa 13 veces las registradas en similar mes del año anterior, influyendo las mayores ventas de petróleo crudo y derivados; con ello, en el periodo enero-agosto, acumularon un crecimiento de 270,5 por ciento interanual, debido a las mayores ventas, también, de petróleo crudo y derivados.

**Cuadro N° 8**  
**LORETO: EXPORTACIONES POR GRUPO DE PRODUCTOS<sup>1/</sup>**  
(Valor FOB en millones de US\$)

TIPO	Estructura % 2020	Agosto			Enero-Agosto		
		2021	2022	Var. %	2021	2022	Var. %
<b>PRODUCTOS TRADICIONALES</b>	<b>78,1</b>	<b>1,0</b>	<b>24,4</b>	<b>2 340,0</b>	<b>41,3</b>	<b>172,3</b>	<b>317,2</b>
Agrícolas	0,0	0,0	0,0	-	0,3	1,8	500,0
Petróleo crudo y derivados	78,1	1,0	24,4	2 340,0	40,9	170,5	316,9
<b>PRODUCTOS NO TRADICIONALES</b>	<b>21,8</b>	<b>0,4</b>	<b>0,9</b>	<b>125,0</b>	<b>5,6</b>	<b>6,8</b>	<b>21,4</b>
Agropecuarios	7,3	0,0	0,4	-	1,7	1,6	-5,9
Pesqueros	5,2	0,2	0,2	0,0	1,7	1,5	-11,8
Maderas y sus manufacturas	7,4	0,1	0,2	100,0	1,1	1,3	18,2
Resto	1,9	0,0	0,1	-	1,0	2,4	140,0
<b>OTRAS EXPORTACIONES<sup>2/</sup></b>	<b>0,1</b>	<b>0,6</b>	<b>0,0</b>	<b>-100,0</b>	<b>1,6</b>	<b>0,2</b>	<b>-87,5</b>
<b>TOTAL EXPORTACIONES</b>	<b>100,0</b>	<b>2,0</b>	<b>25,4</b>	<b>1 170,0</b>	<b>48,4</b>	<b>179,3</b>	<b>270,5</b>

1/ Cifras preliminares.

2/ Incluye reparación de bienes de capital, equipo petrolero y partes para helicópteros.

Fuente: SUNAT

Elaboración: BCRP, Sucursal Iquitos. Departamento de Estudios Económicos.

- Las exportaciones de productos tradicionales en agosto fueron 24 veces las registradas en similar mes del año anterior, debido a las mayores ventas de barriles de petróleo crudo y combustibles; con ello, en el periodo enero-agosto, acumularon un nivel que es 4 veces el registrado en similar periodo del año anterior, explicado por las mayores ventas, también, de petróleo crudo y derivados.
- Las exportaciones de productos no tradicionales crecieron 125,0 por ciento con respecto a similar mes del año anterior, debido a las mayores ventas de cacao en grano, tara en polvo y madera aserrada; asimismo, en el periodo enero-agosto, acumularon un crecimiento de 21,4 por ciento interanual, explicado por las mayores ventas de látex de sangre de grado y de madera aserrada.
- En el mes de agosto, los principales mercados de destino fueron: Brasil (92,8 por ciento), Colombia (3,5 por ciento), China (1,0 por ciento), Malasia (0,8 por ciento) y Estados Unidos (0,4 por ciento). El primero adquirió petróleo crudo; el segundo, combustible; el tercero, madera escuadradas y tara en polvo; el cuarto, cacao en grano; y el quinto, peces ornamentales y cacao en grano.

#### 2. Importaciones

- Las importaciones por la aduana de Iquitos fueron de US\$ 251 mil en agosto, lo que representa una contracción en 97,9 por ciento con respecto a similar mes del año anterior, debido a las menores compras de combustible. Específicamente, se ha importado bienes para la industria (accesorios fluviales) y equipos de transporte (maquinaria fluvial) por US\$ 248 mil desde Brasil y Colombia, y bienes de consumo no duradero (mascarillas de protección) por US\$ 3 mil provenientes de Colombia.
- En el periodo enero-agosto, las importaciones fueron de US\$ 36,4 millones, cifra inferior en 63,1 por ciento con respecto a similar periodo del año anterior, sustentado por las menores compras de combustibles y equipos de transporte, principalmente.



## IV. CRÉDITO Y DEPÓSITOS

### 1. Crédito

- El saldo total de créditos en Loreto a agosto ascendió a S/ 2 740 millones, mayor en 9,3 por ciento al monto alcanzado en agosto del año 2021.
- El saldo de crédito en la banca múltiple representó el 59,9 por ciento del total y se incrementó en 4,8 por ciento interanual; asimismo, el saldo de las instituciones no bancarias, que canalizaron el 21,3 por ciento, se expandió en 14,3 por ciento interanual y fue resultado de los mayores créditos otorgados por las cajas municipales (10,9 por ciento), financieras (22,4 por ciento) y edpymes (47,4 por ciento).
- Según tipo de crédito, destaca el crecimiento del segmento empresas (0,2 por ciento); de manera similar, en el segmento personas, los créditos del tipo consumo crecieron en 21,4 por ciento y los créditos hipotecarios lo hicieron en 5,0 por ciento.

**Cuadro N° 9**  
**Loreto: Crédito Nominal - Agosto 2022**

	Estructura % Ago-22	Saldo en millones de soles		Tasa de crecimiento (%)	
		Jul-22	Ago-22	Mes	12 Meses
<b>Banco de la Nación</b>	<b>18,6</b>	<b>501</b>	<b>509</b>	<b>1,7</b>	<b>22,5</b>
<b>Agrobanco</b>	<b>0,2</b>	<b>6</b>	<b>6</b>	<b>-1,9</b>	<b>-59,8</b>
<b>Banca Múltiple</b>	<b>59,9</b>	<b>1 644</b>	<b>1 640</b>	<b>-0,2</b>	<b>4,8</b>
<b>Instituciones No Bancarias</b>	<b>21,3</b>	<b>578</b>	<b>584</b>	<b>1,0</b>	<b>14,3</b>
Financieras	5,8	158	160	0,7	22,4
Cajas Municipales	15,1	410	415	1,2	10,9
Cajas Rurales	0,0	0	0	-	-
Edpymes	0,4	10	10	-2,2	47,4
Arrendamiento Financiero	0,0	0	0	-	-
<b>TOTAL</b>	<b>100,0</b>	<b>2 729</b>	<b>2 740</b>	<b>0,4</b>	<b>9,3</b>
<b>Empresas</b>	<b>47,0</b>	<b>1 309</b>	<b>1 287</b>	<b>-1,7</b>	<b>0,2</b>
<b>Personas</b>	<b>53,0</b>	<b>1 420</b>	<b>1 453</b>	<b>2,3</b>	<b>18,9</b>
Consumo	45,7	1 222	1 253	2,6	21,4
Hipotecario	7,3	199	200	0,5	5,0
MN	98,7	2 697	2 705	0,3	9,3
ME	1,3	32	35	7,3	11,0
ME (Mill. US\$)		8	9	9,4	18,0

Fuente: SBS y AFP

Elaboración: BCRP - Sucursal Iquitos. Departamento de Estudios Económicos.

- La ratio crédito/depósitos pasó de 1,34 en agosto de 2021 a 1,59 en agosto de 2022, es decir, se incrementó en 0,25 puntos porcentuales. Esta ratio es mayor que la unidad, por lo tanto, indica que Loreto es un departamento demandante neto de crédito.

**Gráfico N° 6**  
**LORETO: EVOLUCIÓN DEL CRÉDITO**  
 (Var. % respecto a similar mes del año anterior)

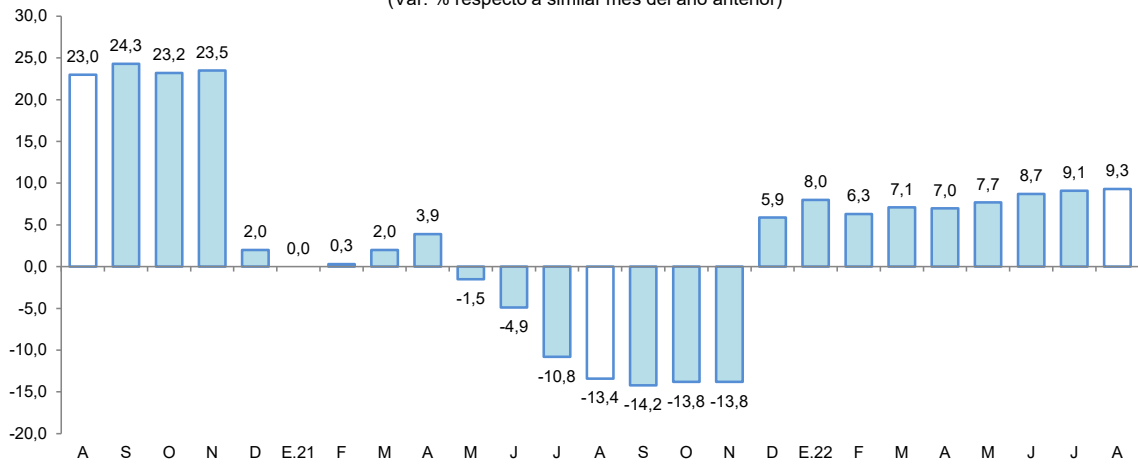

Fuente: SBS y AFP.

- Por tipo de moneda, el saldo en moneda nacional creció 9,3 por ciento interanual, representando el 98,7 por ciento del total; asimismo, en moneda extranjera se incrementó en 11,0 por ciento. Con ello, la participación relativa del crédito en moneda nacional se redujo en 0,1 puntos porcentuales con respecto a agosto de 2021, en favor del crédito en moneda extranjera.

**Gráfico N° 7**  
**LORETO: EVOLUCIÓN DEL CRÉDITO POR TIPO DE MONEDA**  
 (Var. % respecto a similar mes del año anterior)

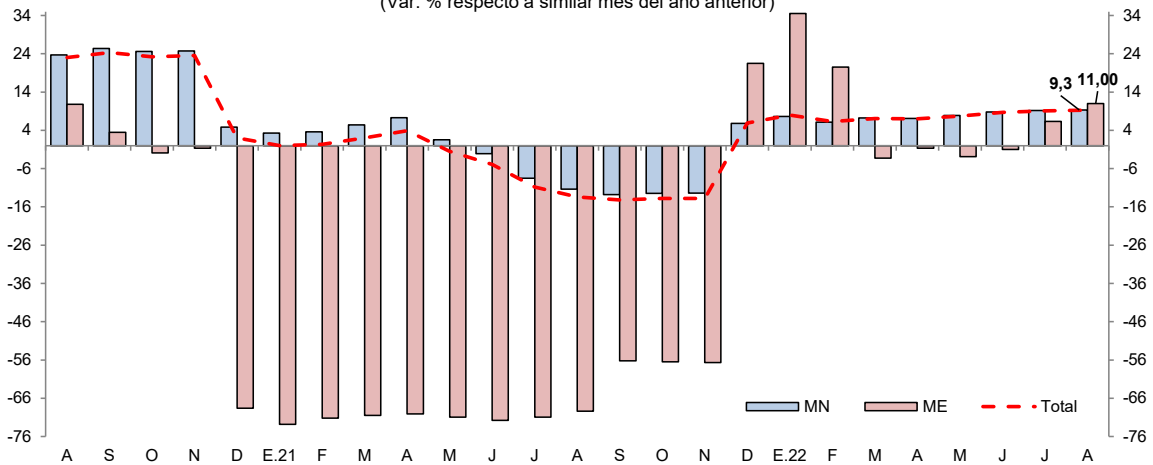

Fuente: SBS y AFP.

- La tasa de morosidad en julio de 2022 fue de 7,7 por ciento, mayor en 0,3 puntos porcentuales a la registrada en similar mes del año anterior. La morosidad en las cajas municipales (5,7 por ciento) fue mayor a la de julio 2021 en 0,7 puntos porcentuales; asimismo en la banca múltiple (9,4 por ciento) se incrementó en 1,1 puntos porcentuales.



**Gráfico N° 8**

**LORETO: TASA DE MOROSIDAD <sup>1/</sup>**  
(Porcentaje)

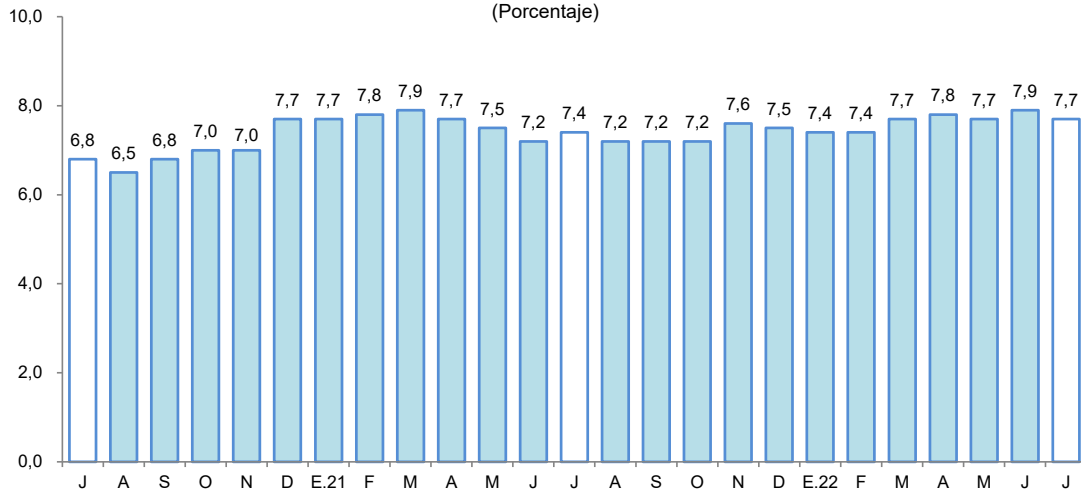

<sup>1/</sup> preliminar, calculado en base a: (créditos vencidos + créditos en cobranza judicial) / colocaciones brutas.  
Fuente: SBS y AFP.

## 2. Depósitos

- En agosto, los depósitos en las instituciones del sistema financiero (S/ 1 721 millones) se redujeron en 8,0 por ciento interanual. Según tipo de depósito, los depósitos a la vista (25,9 por ciento del total) y de ahorro (49,3 por ciento del total) se redujeron en 26,2 y 8,1 por ciento interanual, respectivamente; mientras que, las captaciones a plazo (24,8 por ciento del total) crecieron en 24,1 por ciento.

**Cuadro N° 10**

**Loreto: Depósito Nominal - Agosto 2022**

	Estructura % Ago-22	Saldo en millones de soles		Tasa de crecimiento (%)	
		Jul-22	Ago-22	Mes	12 Meses
<b>Banco de la Nación</b>	<b>19,3</b>	<b>332</b>	<b>332</b>	<b>0,0</b>	<b>-6,7</b>
<b>Banca Múltiple</b>	<b>65,0</b>	<b>1 096</b>	<b>1 119</b>	<b>2,1</b>	<b>-10,6</b>
<b>Instituciones No Bancarias</b>	<b>15,7</b>	<b>270</b>	<b>270</b>	<b>-0,1</b>	<b>2,6</b>
Financieras	0,5	10	9	-7,1	-14,5
Cajas Municipales	15,2	261	261	0,2	3,3
Cajas Rurales	0,0	0	0	-	-
<b>TOTAL</b>	<b>100,0</b>	<b>1 698</b>	<b>1 721</b>	<b>1,4</b>	<b>-8,0</b>
Vista	25,9	439	445	1,4	-26,2
Ahorro	49,3	853	848	-0,6	-8,1
A plazo	24,8	405	427	5,5	24,1
MN	81,3	1 390	1 399	0,6	-12,1
ME	18,7	308	322	4,6	15,3
ME (Mill. US\$)		78	84	6,7	22,5

Fuente: SBS y AFP

Elaboración: BCRP - Sucursal Iquitos. Departamento de Estudios Económicos.

- Por tipo de institución financiera, los depósitos en la banca múltiple, cuya participación en los depósitos totales asciende a 65,0 por ciento, se redujeron en 10,6 por ciento interanual; contrariamente, en las instituciones no bancarias, que representan el 15,7 por ciento del total, crecieron en 2,6 por ciento, debido a las mayores captaciones de las cajas municipales (3,3 por ciento); y el Banco de la Nación (19,3 por ciento del total) los redujo en 6,7 por ciento interanual.

**Gráfico N° 9**

**LORETO: EVOLUCIÓN DE LOS DEPÓSITOS**  
(Var. % respecto a similar mes del año anterior)

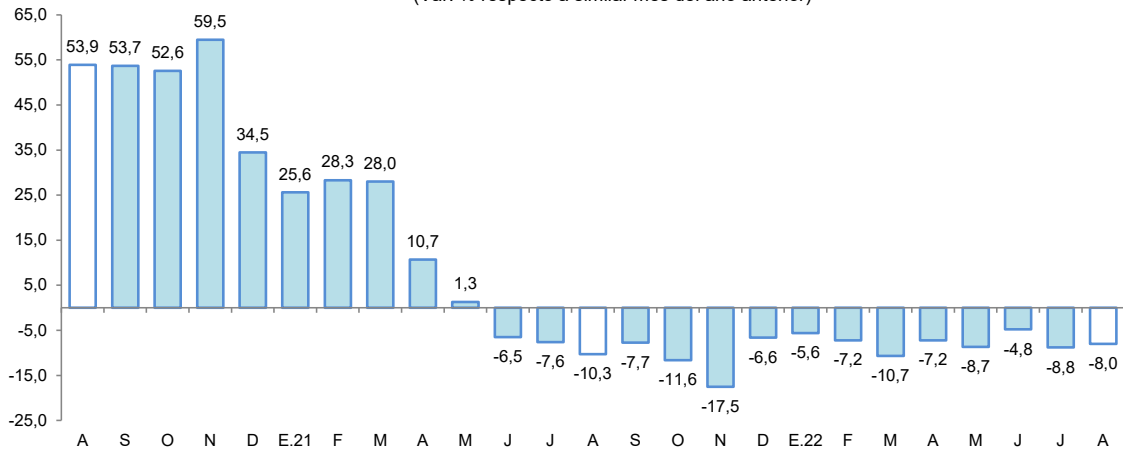

Fuente: SBS y AFP.

- Por tipo de moneda, los depósitos en soles representaron el 81,3 por ciento del total y se redujeron en 12,1 por ciento interanual; sin embargo, las captaciones en moneda extranjera, con una importancia relativa de 18,7 por ciento, crecieron en 15,3 por ciento interanual.
- La tasa de dolarización fue de 18,7 por ciento, es decir, mayor en 3,8 puntos porcentuales a la tasa registrada en agosto de 2021. La menor liquidez en moneda nacional se debe a los menores depósitos a la vista y de ahorro; mientras que, la mayor liquidez en moneda extranjera se debe a los mayores depósitos a la vista, de ahorro y a plazo.

**Gráfico N° 10**

**LORETO: EVOLUCIÓN DE LOS DEPÓSITOS POR TIPO DE MONEDA**  
(Var. % respecto a similar mes del año anterior)

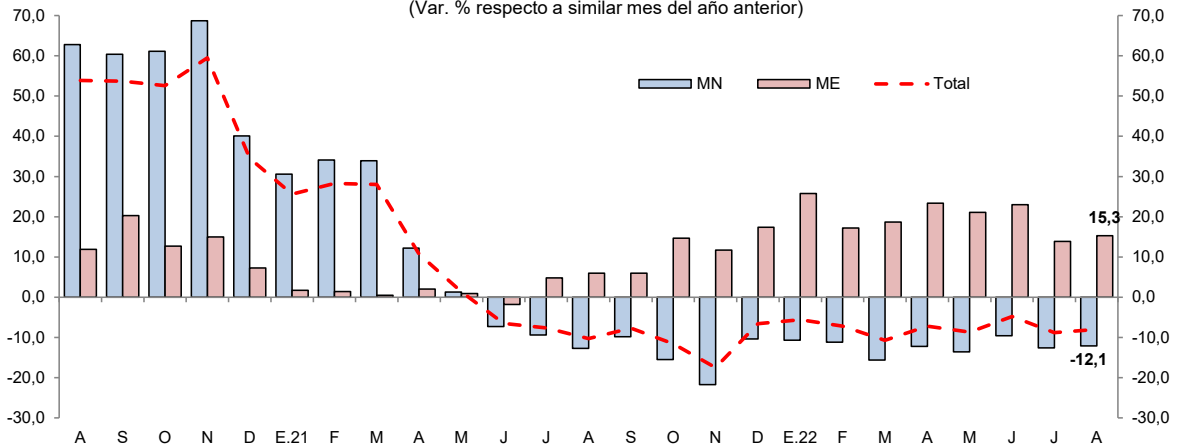

Fuente: SBS y AFP.

## V. EJECUCIÓN DEL PRESUPUESTO DE GASTOS DEL GOBIERNO GENERAL

### 1. Gasto corriente no financiero

- El gasto corriente no financiero se incrementó en 16,1 por ciento interanual en agosto, explicado por mayores montos devengados en dos de los tres niveles de gobierno; así, el Gobierno Nacional lo incrementó en 49,3 por ciento, debido a mayores transferencias y mayor gasto en bienes y servicios; y el Gobierno Regional lo expandió en 4,2 por ciento, fundamentado por mayores pagos al personal y obligaciones sociales. Contrariamente, los Gobiernos Locales lo disminuyeron en 2,6 por ciento, sustentado por menores transferencias.



- En el período enero-agosto, el gasto corriente no financiero aumentó en 0,6 por ciento interanual, explicado por los mayores gastos del Gobierno Regional y de los Gobiernos Locales, los cuales aumentaron en 6,1 por ciento y 9,9 por ciento, respectivamente.

**Cuadro N° 11**  
**LORETO: GASTO CORRIENTE NO FINANCIERO<sup>1/</sup>**  
(Millones de soles)

	Agosto			Enero - Agosto		
	2021	2022	Var. % real	2021	2022	Var. % real
Gobierno nacional	79,5	128,7	49,3	815,6	783,3	-10,9
Gobierno regional	154,0	173,9	4,2	1 174,9	1 340,5	6,1
Gobiernos locales	43,6	46,1	-2,6	312,9	370,2	9,9
<b>Total</b>	<b>277,2</b>	<b>348,7</b>	<b>16,1</b>	<b>2 303,4</b>	<b>2 494,0</b>	<b>0,6</b>

1/ Información actualizada al 30 de Septiembre de 2022.

Fuente: MEF.

Elaboración: BCRP. Sucursal Iquitos.

## 2. Inversión pública

- La inversión pública decreció 8,9 por ciento en agosto, debido a la menor inversión del Gobierno Nacional que disminuyó en 45,6 por ciento, sustentado por la desaceleración de obras de transporte, defensa y saneamiento. Sin embargo, en los Gobiernos Locales se incrementó en 34,1 por ciento, explicado por la mayor ejecución de obras en los sectores de saneamiento, orden público y vivienda; asimismo, en el Gobierno Regional creció 15,4 por ciento, influyendo la aceleración de obras en los sectores de transporte, educación y salud.
- En el período enero-agosto, la inversión pública se contrajo en 22,2 por ciento interanual, explicado por la menor ejecución de obras en dos de los tres niveles de gobierno: Gobierno Nacional y Gobierno Regional, con reducciones de 61,8 por ciento y 7,5 por ciento, respectivamente.
- Al mes de agosto, la inversión ejecutada representó el 41,9 por ciento del presupuesto institucional modificado (PIM): los Gobiernos Locales ejecutaron el 47,4 por ciento; el Gobierno Regional ejecutó el 43,6 por ciento; y el Gobierno Nacional avanzó con el 31,3 por ciento.

**Cuadro N° 12**  
**LORETO: INVERSIÓN PÚBLICA<sup>1/2/</sup>**  
(Millones de soles)

	Agosto			Enero - Agosto		
	2021	2022	Var. % real	2021	2022	Var. % real
Gobierno nacional	61,6	36,3	-45,6	296,1	122,7	-61,8
Gobierno regional	46,5	58,2	15,4	354,1	353,7	-7,5
Gobiernos locales	26,3	38,2	34,1	212,6	248,5	8,4
<b>Total</b>	<b>134,4</b>	<b>132,7</b>	<b>-8,9</b>	<b>862,8</b>	<b>724,9</b>	<b>-22,2</b>

1/ Información actualizada al 30 de Septiembre de 2022.

2/ Comprende la adquisición de activos no financieros.

Fuente: MEF.

Elaboración: BCRP. Sucursal Iquitos.



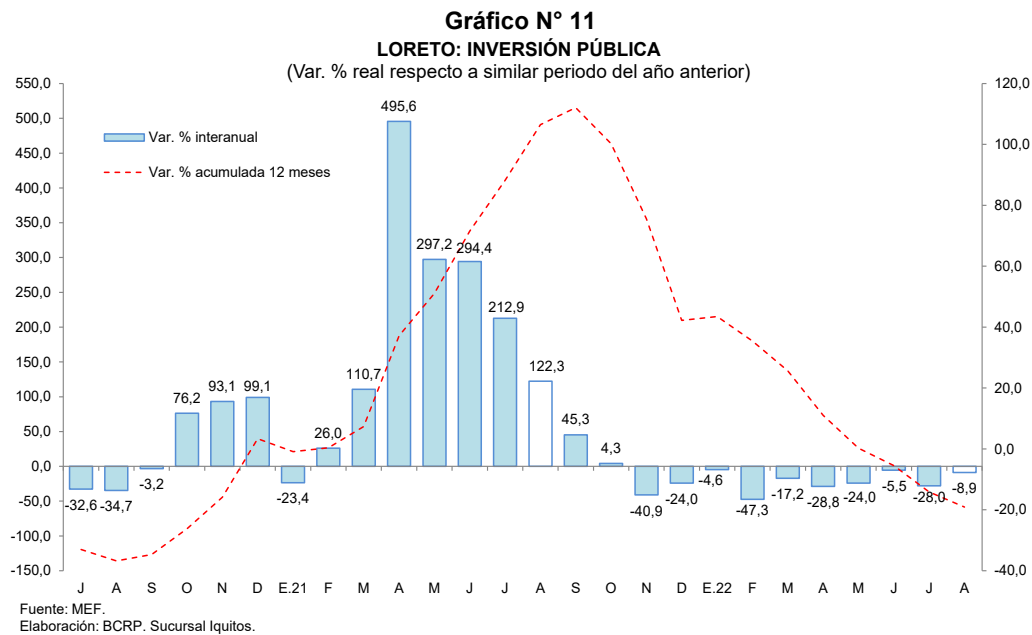

Los proyectos con mayor monto devengado, por nivel de gobierno, son los siguientes:

- El **Gobierno Nacional** desembolsó S/ 13,5 millones en la electrificación rural de las cuencas de los ríos Morona, Pastaza, Corrientes y Tigre, en los distritos fronterizos de Andoas, Morona, Tigre y Trompeteros; S/ 3,5 millones en la electrificación rural en las cuencas de los ríos Putumayo y Amazonas, en las provincias de Putumayo y Mariscal Ramón Castilla; S/ 3,0 millones en la electrificación rural en las cuencas de los ríos Napo y Curaray, en los distritos de Napo y Torres Causana; S/ 2,2 millones en la creación del sistema de riego, en el distrito de Yurimaguas; S/ 1,2 millones en el mejoramiento de la carretera Saramiriza-Borja, en el distrito de Manseriche, entre otros.
- El **Gobierno Regional** desembolsó S/ 8,5 millones en el mejoramiento de la vía de acceso en la interconexión de la Junta Vecinal Nuevo Paraíso con la ciudad de Nauta, en el distrito de Nauta; S/ 3,7 millones en el mejoramiento de las vías de acceso al AA.HH. Ciudad Jardín y al Caserío Cabo López, en el distrito de Belén; S/ 2,9 millones en la creación de los servicios educativos en el nivel inicial y secundario de la I.E. N°601452, en el distrito de Punchana; S/ 2,3 millones en el mejoramiento del servicio de transitabilidad de calles, en el distrito de Jenaro Herrera; S/ 2,2 millones en la construcción y equipamiento del nuevo hospital de Iquitos - Cesar Garayar García, en la provincia de Maynas, entre otros.
- Los **Gobiernos Locales** desembolsaron S/ 4,2 millones en el mejoramiento del sistema de agua potable, saneamiento y tratamiento de aguas servidas de la ciudad de Nauta; S/ 2,6 millones en el mejoramiento del servicio de agua potable y saneamiento, en el distrito de Yaguas; S/ 2,2 millones en la instalación del servicio de agua potable y saneamiento, en el distrito de Cahuapanas; S/ 2,0 millones en el mejoramiento del servicio de agua y del sistema de disposiciones de excretas, en el distrito de Capelo; S/ 1,7 millones en la creación del servicio de agua potable y del sistema de evacuación de excretas, en el distrito de Sarayacu, entre otros.



**ANEXOS**



BANCO CENTRAL DE RESERVA DEL PERÚ – SUCURSAL IQUITOS

Anexo Nº 01

LORETO: PRODUCCIÓN AGROPECUARIA <sup>1/</sup>  
(T.M.)

	2021						2022								
	Ago.	Set.	Oct.	Nov.	Dic.	Ene.-Dic.	Ene.	Feb.	Mar.	Abr.	May.	Jun.	Jul.	Ago.	
<b>Total agrícola</b>	<b>118 606</b>	<b>154 144</b>	<b>175 486</b>	<b>175 676</b>	<b>187 001</b>	<b>1 586 144</b>	<b>142 274</b>	<b>142 028</b>	<b>116 082</b>	<b>102 279</b>	<b>95 774</b>	<b>96 256</b>	<b>107 655</b>	<b>122 201</b>	<b>Total agrícola</b>
Arroz cáscara	7 438	19 117	25 703	14 046	17 423	106 581	8 631	4 756	3 080	1 377	858	852	3 714	7 721	Arroz cáscara
Frijol grano seco	1 223	2 084	1 188	438	32	4 965	0	0	0	0	0	0	0	838	Frijol grano seco
Frijol caupí	103	2 010	3 146	1 075	101	6 435	0	0	0	0	0	0	0	106	Frijol caupí
Plátano	23 563	24 260	25 353	25 697	25 043	285 324	24 721	35 305	22 577	21 927	22 021	22 854	22 079	24 281	Plátano
Yuca	36 176	40 505	44 591	54 528	57 621	472 989	43 557	41 793	35 864	31 778	29 708	32 617	38 461	38 719	Yuca
Maíz choclo	1 002	2 377	3 630	3 140	2 956	17 602	1 749	1 091	674	338	263	161	318	945	Maíz choclo
Limón	915	895	517	578	747	11 297	1 145	1 133	1 165	1 147	1 114	1 036	964	929	Limón
Naranja	250	286	203	424	474	3 582	301	333	326	244	236	264	243	253	Naranja
Papaya	1 374	1 375	1 295	1 290	1 896	16 122	1 305	1 331	1 301	1 175	1 201	1 309	1 336	1 397	Papaya
Tomate	51	287	606	240	133	1 474	28	23	20	18	23	19	23	47	Tomate
Piña	1 089	1 908	2 023	2 855	4 139	18 062	2 283	1 324	906	469	359	761	340	1 095	Piña
Cacao	68	91	117	159	329	991	50	72	47	30	16	5	18	75	Cacao
Caña de azúcar	13 766	14 747	11 125	13 804	14 888	167 208	16 521	16 058	14 340	12 196	12 844	13 464	13 342	13 809	Caña de azúcar
Maíz amarillo duro	7 407	13 614	18 928	22 720	24 146	109 131	9 687	4 666	2 657	973	427	391	3 640	7 675	Maíz amarillo duro
Palma aceitera	9 341	9 300	9 734	9 622	9 948	114 024	10 247	8 593	8 790	10 213	10 416	8 715	9 195	9 356	Palma aceitera
Camu camu	0	468	981	1 460	1 825	12 276	1 664	2 333	2 404	1 024	183	0	0	0	Camu camu
Otros agrícolas															Otros agrícolas
Cocona	361	378	307	399	538	4 726	486	477	428	372	332	366	408	365	Cocona
Pepino	97	205	291	203	152	1 469	91	82	88	81	55	63	69	96	Pepino
Pijuayo Palmito	123	141	167	167	174	1 407	105	107	79	83	92	99	124	121	Pijuayo Palmito
Sacha inchi	26	27	14	32	172	449	29	34	26	22	23	24	22	26	Sacha inchi
Sandía	744	3 732	7 198	2 681	170	14 525	0	0	0	0	0	0	0	700	Sandía
Toronja	230	216	156	203	257	3 454	345	366	353	359	329	357	331	231	Toronja
Zapallo	126	319	1 083	546	144	2 491	59	44	37	38	32	13	51	119	Zapallo
Resto agrícola	13 133	15 802	17 130	19 369	23 693	209 560	19 270	22 107	20 920	18 415	15 242	12 886	12 977	13 297	Resto agrícola
<b>TOTAL PECUARIO <sup>2/</sup></b>	<b>3 737</b>	<b>3 801</b>	<b>3 870</b>	<b>3 862</b>	<b>4 953</b>	<b>44 106</b>	<b>3 744</b>	<b>3 283</b>	<b>3 319</b>	<b>3 365</b>	<b>3 337</b>	<b>3 428</b>	<b>3 671</b>	<b>3 721</b>	<b>TOTAL PECUARIO <sup>2/</sup></b>
Carne de ave	2 747	2 789	2 815	2 786	3 831	31 711	2 683	2 282	2 351	2 420	2 361	2 521	2 741	2 730	Carne de ave
Carne de porcino	226	234	232	233	262	2 811	218	205	205	205	209	207	218	227	Carne de porcino
Carne de vacuno	229	227	254	297	302	2 966	284	241	231	221	228	218	210	233	Carne de vacuno
Carne de ovino	5	6	7	8	8	72	7	6	6	5	5	4	5	5	Carne de ovino
Carne de búfalo	0	0	0	0	0	1	0	0	0	0	0	0	0	0	Carne de búfalo
Leche	123	122	125	125	122	1 482	121	114	120	116	117	114	121	121	Leche
Huevos	407	423	437	414	428	5 062	431	436	407	399	416	365	376	405	Huevos

1/ Cifras preliminares.

2/ Peso neto.

Fuente: Dirección Regional del MIDAGRI de Loreto.

Elaboración: BCRP - Sucursal Iquitos.



Anexo Nº 02

LORETO: PRODUCCIÓN PESQUERA  
(T.M.)

	2021						2022								
	Ago.	Set.	Oct.	Nov.	Dic.	Ene.-Dic.	Ene.	Feb.	Mar.	Abr.	May.	Jun.	Jul.	Ago.	
<b>Desembarque total <sup>1/</sup></b>	<b>856</b>	<b>527</b>	<b>1 677</b>	<b>1 267</b>	<b>766</b>	<b>11 228</b>	<b>1 358</b>	<b>1 223</b>	<b>561</b>	<b>921</b>	<b>603</b>	<b>939</b>	<b>988</b>	<b>984</b>	<b>Desembarque total <sup>1/</sup></b>
Fresco	776	489	1 420	1 200	738	10 503	1 280	1 173	550	874	561	913	927	707	Fresco
Salpreso	4	7	74	6	6	127	5	9	1	1	5	7	12	15	Salpreso
Seco-salado	76	31	184	62	23	597	73	40	9	45	38	18	49	262	Seco-salado
<b>Desembarque total <sup>2/</sup></b>	<b>856</b>	<b>527</b>	<b>1 677</b>	<b>1 267</b>	<b>765</b>	<b>11 228</b>	<b>1 358</b>	<b>1 223</b>	<b>561</b>	<b>921</b>	<b>603</b>	<b>939</b>	<b>988</b>	<b>984</b>	<b>Desembarque total <sup>2/</sup></b>
Boquichico	417	154	307	312	202	3 624	301	270	149	223	146	230	322	302	Boquichico
Carachama	12	10	10	10	7	117	13	21	13	10	3	14	12	4	Carachama
Corvina	9	9	10	12	9	86	9	8	4	3	3	9	4	8	Corvina
Chambira	12	15	14	5	11	123	12	13	10	13	4	15	13	7	Chambira
Fasaco	12	13	14	9	9	146	24	18	18	12	4	16	16	18	Fasaco
Gamitana	3	2	14	18	12	102	29	6	4	2	3	6	6	2	Gamitana
Lisa	23	22	8	12	13	225	32	10	16	26	21	51	33	11	Lisa
Llambina	13	8	24	32	37	224	39	46	38	20	4	14	9	8	Llambina
Maparate	16	20	76	50	29	419	77	25	23	47	45	50	35	28	Maparate
Palometa	73	78	555	408	164	1 952	400	454	24	157	49	118	133	170	Palometa
Paco	22	14	41	40	18	246	26	24	8	5	19	16	28	67	Paco
Paiche	64	15	96	20	24	428	15	0	6	78	70	68	89	203	Paiche
Ractacara	11	14	28	47	46	247	53	68	68	33	4	19	22	16	Ractacara
Sabalo	18	5	17	19	4	533	5	16	4	24	63	69	20	19	Sabalo
Sardina	28	23	43	26	9	338	28	19	13	23	10	29	28	20	Sardina
Tucunaré	7	4	28	32	11	152	35	12	3	1	2	6	4	7	Tucunaré
Yaraqui	0	0	1	6	5	412	55	16	0	15	48	21	2	3	Yaraqui
Yulilla	2	2	9	9	9	59	11	12	21	18	1	5	0	0	Yulilla
Doncella	18	21	16	14	13	161	22	14	12	20	21	22	39	11	Doncella
Dorado	0	3	1	1	0	7	1	1	3	2	3	4	5	1	Dorado
Zúngaro	23	16	5	8	30	168	7	10	18	18	18	20	27	7	Zúngaro
Otras	72	79	358	176	101	1458	164	161	104	170	62	138	140	69	Otras
<b>Peces ornamentales <sup>3/</sup></b>	<b>657</b>	<b>207</b>	<b>618</b>	<b>768</b>	<b>571</b>	<b>7 275</b>	<b>659</b>	<b>583</b>	<b>21</b>	<b>710</b>	<b>540</b>	<b>830</b>	<b>44</b>	<b>571</b>	<b>Peces ornamentales <sup>3/</sup></b>
Mercado interno	96	47	65	57	42	717	129	96	4	49	122	121	0	124	Mercado interno
Mercado externo	561	160	553	711	530	6 559	530	487	17	660	417	709	44	448	Mercado externo
Stock reman. y/o mort.	0	0	0	0	0	0	0	0	0	0	0	0	0	0	Stock reman. y/o mort.

1/ Por estado de conservación.

2/ Por tipo de especie.

3/ Miles de unidades.

Fuente: Dirección Regional de la Producción de Loreto.

Elaboración: BCRP - Sucursal Iquitos.



Anexo Nº 03

LORETO: PRODUCCIÓN DE MADERA ROLLIZA <sup>1/</sup>  
(m<sup>3</sup>)

	2021						2022								
	Ago.	Set.	Oct.	Nov.	Dic.	Ene.-Dic.	Ene.	Feb.	Mar.	Abr.	May.	Jun.		Jul.	Ago.
<b>Especies de madera</b>															<b>Especies de madera</b>
Ana caspi	0	0	0	47	173	3 789	0	0	92	0	50	25	0	2	Ana caspi
Andiroba	0	0	0	0	0	101	0	0	47	0	0	0	54	0	Andiroba
Azúcar huayo	0	0	0	36	15	316	28	0	0	0	0	0	0	0	Azúcar huayo
Caoba	0	0	0	0	0	0	0	0	0	0	0	0	0	0	Caoba
Capinuri	2 133	3 389	1 435	0	184	53 773	3 616	3 776	5 166	6 054	11 331	5 917	2 146	599	Capinuri
Capirona	313	2 101	915	0	4	18 190	4 705	1 233	2 731	5 165	3 003	621	171	273	Capirona
Catahua	0	0	0	616	293	4 772	0	0	134	314	469	102	0	0	Catahua
Cedro	0	0	0	33	0	33	0	0	116	0	138	0	0	0	Cedro
Chingonga	0	0	0	0	0	51	21	0	60	9	35	0	2	0	Chingonga
Copaiba	0	0	0	1 887	8	3 663	0	0	846	20	345	9	0	0	Copaiba
Cumala	0	305	0	1 570	82	10 249	130	1 104	314	807	757	542	437	820	Cumala
Estoraque	0	0	0	4	1 190	1 998	0	0	0	0	0	0	0	0	Estoraque
Huayruro	0	0	0	1 682	22	6 243	0	0	113	856	138	20	223	174	Huayruro
Lagarto caspi	0	0	0	10	0	51	40	0	0	13	50	50	9	114	Lagarto caspi
Loro micuna	0	0	0	0	0	0	0	0	0	0	0	0	0	0	Loro micuna
Lupuna	10	0	0	730	1 000	8 070	216	0	672	1 030	295	51	66	115	Lupuna
Mari mari	0	0	0	64	58	337	9	0	154	7	56	0	5	7	Mari mari
Marupa	0	0	0	54	0	1 163	6	255	236	78	121	40	54	3	Marupa
Moena	0	0	0	0	4	646	35	14	286	9	62	0	55	29	Moena
Pali sangre	0	0	0	0	25	294	0	0	178	0	57	0	0	2	Pali sangre
Papelillo	0	0	0	0	0	198	0	0	15	590	0	595	79	0	Papelillo
Pashaco	0	206	0	941	36	2 919	46	52	294	214	177	11	166	67	Pashaco
Quinilla	0	0	0	22	115	2 600	76	140	75	262	295	0	1	165	Quinilla
Tornillo	0	0	0	723	88	12 138	2 447	1 426	1 856	1 553	3 284	1 821	1 425	828	Tornillo
Violeta	0	0	0	0	0	0	0	0	0	0	0	0	0	0	Violeta
Otros	149	719	369	10 526	1 810	59 080	380	2 231	3 772	1 979	3 624	2 249	588	2 367	Otros
<b>TOTAL</b>	<b>2 606</b>	<b>6 721</b>	<b>2 719</b>	<b>18 943</b>	<b>5 108</b>	<b>190 673</b>	<b>11 755</b>	<b>10 231</b>	<b>17 156</b>	<b>18 959</b>	<b>24 288</b>	<b>12 054</b>	<b>5 481</b>	<b>5 564</b>	<b>TOTAL</b>

1/ Cifras preliminares.

Fuente: Gerencia Regional de Desarrollo Forestal y Fauna Silvestre - GOREL.

Elaboración: BCRP - Sucursal Iquitos.



Anexo N° 04

LORETO: PRODUCCIÓN DE MADERA ASERRADA <sup>1/</sup>  
(m<sup>3</sup>)

	2021						2022								
	Ago.	Set.	Oct.	Nov.	Dic.	Ene.-Dic.	Ene.	Feb.	Mar.	Abr.	May.	Jun.	Jul.	Ago.	
<b>Especies de madera</b>															<b>Especies de madera</b>
Almendra	0	0	0	0	0	25	0	0	0	0	0	34	0	0	Almendra
Andiroba	0	0	0	0	44	100	134	12	0	8	10	0	5	49	Andiroba
Caoba	0	0	0	0	0	0	0	0	0	0	0	0	0	0	Caoba
Capirona	5	280	402	423	904	4 995	384	712	76	661	422	365	173	0	Capirona
Catahua	0	65	0	20	0	157	11	0	0	12	0	54	0	0	Catahua
Cedro	3	96	0	0	15	240	86	6	0	69	0	50	180	111	Cedro
Chingonga	0	0	0	3	0	102	74	0	0	0	12	0	0	3	Chingonga
Copaiba	21	0	0	66	0	664	78	317	142	233	67	147	0	4	Copaiba
Cumala	16	760	0	1 643	1 057	7 854	907	357	436	565	426	930	530	1 469	Cumala
Estoraque	0	0	0	0	0	0	0	0	0	0	0	0	0	0	Estoraque
Huayruro	0	7	0	48	41	502	153	272	133	144	6	31	141	28	Huayruro
Lagarto caspi	0	0	0	0	0	0	25	0	0	0	0	32	24	0	Lagarto caspi
Lupuna	106	0	0	912	58	2 120	488	177	433	244	20	11	13	0	Lupuna
Mari mari	0	0	0	14	32	66	1	17	5	0	69	22	0	364	Mari mari
Marupa	0	24	0	95	98	628	134	20	34	73	41	62	159	112	Marupa
Moena	32	38	0	67	4	654	49	0	15	49	28	64	31	57	Moena
Pashaco	19	114	0	165	93	774	105	84	116	96	73	47	81	113	Pashaco
Tornillo	176	984	0	1 383	887	12 948	422	605	726	1 848	905	2 522	1 130	2 482	Tornillo
Violeta	0	0	0	0	0	0	0	0	0	0	0	0	0	0	Violeta
Otros	689	2 076	466	2 923	1 082	26 873	2 239	2 928	1 425	3 965	2 356	3 564	1 327	1 079	Otros
<b>TOTAL</b>	<b>1 066</b>	<b>4 444</b>	<b>868</b>	<b>7 762</b>	<b>4 316</b>	<b>58 702</b>	<b>5 290</b>	<b>5 508</b>	<b>3 540</b>	<b>7 965</b>	<b>4 434</b>	<b>7 935</b>	<b>3 795</b>	<b>5 874</b>	<b>TOTAL</b>

1/ Cifras preliminares.

Fuente: Gerencia Regional de Desarrollo Forestal y Fauna Silvestre - GOREL.

Elaboración: BCRP - Sucursal Iquitos.

Anexo N° 05

**LORETO: PRODUCCIÓN DE PETRÓLEO CRUDO**  
(Miles de barriles)

	2021						2022								
	Ago.	Set.	Oct.	Nov.	Dic.	Ene.-Dic.	Ene.	Feb.	Mar.	Abr.	May.	Jun.	Jul.	Ago.	
<b>Lotes</b>															<b>Lotes</b>
*Lote 192 (ex 1-AB)	0	0	0	0	0	0	0	0	0	0	0	0	0	0	*Lote 192 (ex 1-AB)
*Lote 8	0	0	0	0	0	0	0	0	0	0	0	0	0	0	*Lote 8
*Lote 31-B	0	0	0	0	0	0	0	0	0	0	0	0	0	0	*Lote 31-B
*Lote 31-E	0	0	0	0	0	0	0	0	0	0	0	0	0	0	*Lote 31-E
*Lote 102	0	0	0	0	0	0	0	0	0	0	0	0	0	0	*Lote 102
*Lote 95	234	356	396	226	297	3 229	430	591	0	410	455	470	325	459	*Lote 95
*Lote 67	37	29	66	20	0	517	0	9	38	0	93	64	65	40	*Lote 67
<b>TOTAL</b>	<b>271</b>	<b>385</b>	<b>462</b>	<b>246</b>	<b>297</b>	<b>3 746</b>	<b>430</b>	<b>600</b>	<b>38</b>	<b>410</b>	<b>548</b>	<b>534</b>	<b>390</b>	<b>499</b>	<b>TOTAL</b>

Fuente: Perúpetro S.A.

Elaboración: BCRP - Sucursal Iquitos.

Anexo N° 06

**LORETO: PRODUCCIÓN MANUFACTURERA <sup>1/</sup>**  
**(Índice de volumen físico: año 2007 = 100)**

C I I U	2021						2022								C I I U
	Ago.	Set.	Oct.	Nov.	Dic.	Ene.-Dic.	Ene.	Feb.	Mar.	Abr.	May.	Jun.	Jul.	Ago.	
<b>MANUFACTURA PRIMARIA</b>	<b>163,7</b>	<b>115,3</b>	<b>84,5</b>	<b>123,5</b>	<b>99,4</b>	<b>109,2</b>	<b>133,4</b>	<b>95,0</b>	<b>75,3</b>	<b>75,7</b>	<b>76,3</b>	<b>60,9</b>	<b>73,6</b>	<b>84,9</b>	<b>MANUFACTURA PRIMARIA</b>
2320 -Refinación de petróleo	163,7	115,3	84,5	123,5	99,4	109,2	133,4	95,0	75,3	75,7	76,3	60,9	73,6	84,9	2320 -Refinación de petróleo
<b>MANUFACTURA NO PRIMARIA</b>	<b>51,2</b>	<b>69,8</b>	<b>59,7</b>	<b>76,7</b>	<b>62,1</b>	<b>71,1</b>	<b>67,0</b>	<b>64,8</b>	<b>57,0</b>	<b>67,2</b>	<b>61,6</b>	<b>66,9</b>	<b>60,7</b>	<b>67,3</b>	<b>MANUFACTURA NO PRIMARIA</b>
1513 -Conservas de palmito	0,0	0,0	0,0	0,0	0,0	0,0	0,0	0,0	0,0	0,0	0,0	0,0	0,0	0,0	1513 -Conservas de palmito
1533 -Alimentos para animales	0,0	0,0	0,0	0,0	0,0	0,0	0,0	0,0	0,0	0,0	0,0	0,0	0,0	0,0	1533 -Alimentos para animales
1541 -Productos de panadería	73,3	78,2	60,7	68,1	68,8	73,2	73,2	79,5	71,8	72,2	109,0	101,0	85,2	113,4	1541 -Productos de panadería
1553 -Bebidas malteadas	0,0	0,0	0,0	0,0	0,0	0,0	0,0	0,0	0,0	0,0	0,0	0,0	0,0	0,0	1553 -Bebidas malteadas
1554 -Bebidas gaseosas	152,3	170,9	152,8	161,6	144,4	148,5	130,4	107,6	76,7	91,2	102,9	91,3	109,7	115,1	1554 -Bebidas gaseosas
2010 -Madera aserrada	4,7	19,7	3,8	34,4	19,1	21,1	23,4	24,4	15,7	35,3	19,6	35,2	16,8	26,0	2010 -Madera aserrada
2021 -Triplay y láminas	65,4	132,6	127,2	130,3	98,7	120,2	133,0	129,8	133,1	130,2	132,0	131,0	127,4	135,0	2021 -Triplay y láminas
2212 -Periódicos	80,7	80,7	80,7	80,7	83,8	57,4	80,7	74,5	83,8	77,6	100,9	100,9	100,9	104,8	2212 -Periódicos
2221 -Impresión	133,9	245,8	515,3	235,8	673,7	235,4	185,1	152,8	171,4	75,2	36,2	196,8	1044,2	179,7	2221 -Impresión
2411 -Oxígeno industrial	0,0	17,0	70,3	95,1	77,6	21,7	119,1	67,8	81,8	69,5	54,3	54,3	52,7	50,3	2411 -Oxígeno industrial
2899 -Mallas metálicas	0,0	0,0	0,0	0,0	0,0	0,0	0,0	0,0	0,0	0,0	0,0	0,0	0,0	0,0	2899 -Mallas metálicas
2911 -Motores para pozos	0,0	0,0	0,0	0,0	0,0	0,0	0,0	0,0	0,0	0,0	0,0	0,0	0,0	0,0	2911 -Motores para pozos
3591 -Motocicletas y motokar	105,9	99,3	102,0	108,9	105,1	130,6	102,8	106,9	105,4	103,6	101,3	100,1	102,6	104,9	3591 -Motocicletas y motokar
<b>TOTAL</b>	<b>117,8</b>	<b>96,7</b>	<b>74,4</b>	<b>104,4</b>	<b>84,2</b>	<b>93,7</b>	<b>106,3</b>	<b>82,7</b>	<b>67,9</b>	<b>72,2</b>	<b>70,3</b>	<b>63,3</b>	<b>68,4</b>	<b>77,7</b>	<b>TOTAL</b>

<sup>1/</sup> Cifras preliminares.

Fuente: Dirección Regional de la Producción de Loreto - Encuesta BCRP a empresas industriales.

Elaboración: BCRP - Sucursal Iquitos.



Anexo N° 07

LORETO: PRODUCCIÓN MANUFACTURERA <sup>1/</sup>  
(Variación porcentual)

C I I U	2021/2020						2022/2021								C I I U
	Ago.	Set.	Oct.	Nov.	Dic.	Ene.-Dic.	Ene.	Feb.	Mar.	Abr.	May.	Jun.	Jul.	Ago.	
<b>MANUFACTURA PRIMARIA</b>	<b>0,3</b>	<b>4,2</b>	<b>37,0</b>	<b>1,0</b>	<b>-6,9</b>	<b>4,2</b>	<b>8,8</b>	<b>2,9</b>	<b>-18,1</b>	<b>-7,7</b>	<b>-45,4</b>	<b>-38,0</b>	<b>-24,1</b>	<b>-48,1</b>	<b>MANUFACTURA PRIMARIA</b>
2320 -Refinación de petróleo	0,3	4,2	37,0	1,0	-6,9	4,2	8,8	2,9	-18,1	-7,7	-45,4	-38,0	-24,1	-48,1	2320 -Refinación de petróleo
<b>MANUFACTURA NO PRIMARIA</b>	<b>-52,1</b>	<b>-32,4</b>	<b>-29,3</b>	<b>-10,1</b>	<b>-27,7</b>	<b>9,0</b>	<b>-30,9</b>	<b>-25,7</b>	<b>-22,5</b>	<b>-1,4</b>	<b>-19,4</b>	<b>3,8</b>	<b>-9,5</b>	<b>31,5</b>	<b>MANUFACTURA NO PRIMARIA</b>
1513 -Conservas de palmito	-	-	-	-	-	-	-	-	-	-	-	-	-	-	1513 -Conservas de palmito
1533 -Alimentos para animales	-	-	-	-	-	-	-	-	-	-	-	-	-	-	1533 -Alimentos para animales
1541 -Productos de panadería	8,1	22,1	-8,5	-9,5	-9,2	16,1	-1,4	12,2	-8,9	-4,1	41,6	37,4	7,3	54,7	1541 -Productos de panadería
1553 -Bebidas malteadas	-	-	-	-	-	-	-	-	-	-	-	-	-	-	1553 -Bebidas malteadas
1554 -Bebidas gaseosas	-4,2	16,7	3,1	11,0	4,4	8,7	-26,0	-17,3	-43,7	-34,3	-30,3	-26,1	-25,8	-24,4	1554 -Bebidas gaseosas
2010 -Madera aserrada	-80,8	-6,6	-85,3	33,3	-43,7	16,8	-3,6	282,5	-42,2	36,0	-49,2	57,0	-37,3	453,8	2010 -Madera aserrada
2021 -Triplay y láminas	-32,4	35,3	22,9	57,4	-6,0	59,5	-0,8	4,9	3,1	11,7	-0,8	-0,5	6,5	106,5	2021 -Triplay y láminas
2212 -Periódicos	-58,1	-56,7	99,8	108,1	116,1	-62,1	100,0	100,0	100,0	92,3	150,0	150,0	140,7	29,8	2212 -Periódicos
2221 -Impresión	-9,0	-6,2	343,1	100,2	418,6	99,4	38,1	754,7	-18,6	-29,0	-21,2	-19,5	299,2	34,2	2221 -Impresión
2411 -Oxígeno industrial	-	-	-	-	-	-	-	-	-	-	-	-	-	-	2411 -Oxígeno industrial
2899 -Mallas metálicas	-	-	-	-	-	-	-	-	-	-	-	-	-	-	2899 -Mallas metálicas
2911 -Motores para pozos	-	-	-	-	-	-	-	-	-	-	-	-	-	-	2911 -Motores para pozos
3591 - Motocicletas y motokar	-43,0	-52,4	-52,6	-40,0	-39,5	-14,5	-56,7	-60,6	-18,6	-7,0	-3,1	1,9	9,4	-1,0	3591 - Motocicletas y motokar
<b>TOTAL</b>	<b>-8,9</b>	<b>-2,0</b>	<b>4,2</b>	<b>1,0</b>	<b>-12,5</b>	<b>5,6</b>	<b>-5,2</b>	<b>-8,4</b>	<b>-19,7</b>	<b>-5,4</b>	<b>-38,3</b>	<b>-25,0</b>	<b>-19,4</b>	<b>-34,0</b>	<b>TOTAL</b>

1/ Cifras preliminares.

Fuente: Dirección Regional de la Producción de Loreto - Encuesta BCRP a empresas industriales.

Elaboración: BCRP - Sucursal Iquitos.

Anexo N° 08

**LORETO: TRABAJADORES ASALARIADOS PRIVADOS FORMALES  
POR SECTORES ECONÓMICOS**  
(Variación porcentual con respecto al mismo mes del año anterior)

Año	Mes	Agricultura	Minería	Manufactura	Construcción	Comercio	Servicios	Total
2021	AGO.	10,8	29,0	3,8	74,8	12,2	22,6	<b>20,7</b>
	SET.	3,5	36,6	3,5	33,4	12,2	10,8	<b>12,7</b>
	OCT.	8,7	-31,7	2,5	11,6	10,4	20,1	<b>14,5</b>
	NOV.	10,5	-37,2	-1,2	1,0	4,3	15,5	<b>9,8</b>
	DIC.	20,9	-32,4	3,0	-1,6	6,4	14,2	<b>11,1</b>
2022	ENE.	12,5	-38,8	4,9	11,4	6,9	13,7	<b>10,1</b>
	FEB.	10,4	-22,1	6,7	8,7	8,3	15,0	<b>12,4</b>
	MAR.	6,8	-17,8	6,8	-5,1	8,0	13,8	<b>10,1</b>
	ABR.	3,6	-38,3	2,7	-11,1	7,4	9,7	<b>7,0</b>
	MAY.	4,3	-49,2	3,1	-19,1	7,9	9,7	<b>6,5</b>
	JUN.	0,0	-41,5	-4,3	-11,1	-6,3	5,7	<b>0,7</b>
	JUL.	-7,0	-53,0	-0,2	-3,8	6,8	9,3	<b>5,6</b>
	AGO.	n.d.	n.d.	n.d.	n.d.	n.d.	n.d.	<b>n.d.</b>

Fuente: MTPE – Planilla electrónica - PLAME y T-registro.

Elaboración: BCRP - Sucursal Iquitos.

Anexo Nº 09

LORETO: EXPORTACIONES POR GRUPO DE PRODUCTOS <sup>1/</sup>  
(Valor FOB - Millones de US\$)

	2021						2022								
	Ago.	Set.	Oct.	Nov.	Dic.	Ene.-Dic.	Ene.	Feb.	Mar.	Abr.	May.	Jun.	Jul.	Ago.	
<b>PRODUCTOS TRADICIONALES</b>	<b>1,0</b>	<b>0,6</b>	<b>0,6</b>	<b>0,6</b>	<b>0,6</b>	<b>43,6</b>	<b>6,8</b>	<b>16,9</b>	<b>12,7</b>	<b>13,0</b>	<b>41,1</b>	<b>39,5</b>	<b>17,9</b>	<b>24,4</b>	<b>PRODUCTOS TRADICIONALES</b>
Agrícolas	0,0	0,0	0,0	0,1	0,1	0,5	0,0	0,2	0,2	0,0	0,3	1,0	0,0	0,0	Agrícolas
Petróleo crudo y derivados	1,0	0,6	0,6	0,5	0,5	43,1	6,8	16,7	12,5	13,0	40,8	38,5	17,9	24,4	Petróleo crudo y derivados
<b>PRODUCTOS NO TRADICIONALES</b>	<b>0,4</b>	<b>0,7</b>	<b>0,8</b>	<b>1,0</b>	<b>0,8</b>	<b>9,0</b>	<b>1,1</b>	<b>0,5</b>	<b>1,1</b>	<b>1,1</b>	<b>0,8</b>	<b>0,9</b>	<b>0,5</b>	<b>0,9</b>	<b>PRODUCTOS NO TRADICIONALES</b>
<b>Forestales</b>	<b>0,1</b>	<b>0,2</b>	<b>0,3</b>	<b>0,1</b>	<b>0,1</b>	<b>1,8</b>	<b>0,3</b>	<b>0,1</b>	<b>0,2</b>	<b>0,0</b>	<b>0,2</b>	<b>0,1</b>	<b>0,1</b>	<b>0,2</b>	<b>Forestales</b>
Madera aserrada	0,1	0,2	0,2	0,1	0,1	1,7	0,3	0,1	0,2	0,0	0,2	0,1	0,1	0,1	Madera aserrada
Madera laminada	0,0	0,0	0,0	0,0	0,0	0,0	0,0	0,0	0,0	0,0	0,0	0,0	0,0	0,0	Madera laminada
Triplay y enchapados	0,0	0,0	0,0	0,0	0,0	0,0	0,0	0,0	0,0	0,0	0,0	0,0	0,0	0,0	Triplay y enchapados
Otros acabados	0,0	0,0	0,0	0,0	0,0	0,0	0,0	0,0	0,0	0,0	0,0	0,0	0,0	0,1	Otros acabados
<b>Pesqueros</b>	<b>0,2</b>	<b>0,2</b>	<b>0,2</b>	<b>0,3</b>	<b>0,2</b>	<b>2,6</b>	<b>0,2</b>	<b>0,2</b>	<b>0,2</b>	<b>0,2</b>	<b>0,2</b>	<b>0,2</b>	<b>0,2</b>	<b>0,2</b>	<b>Pesqueros</b>
Pescado congelado (paiche)	0,0	0,0	0,0	0,0	0,0	0,0	0,0	0,0	0,0	0,0	0,0	0,0	0,0	0,0	Pescado congelado (paiche)
Peces ornamentales	0,2	0,2	0,2	0,3	0,2	2,6	0,2	0,2	0,2	0,2	0,2	0,2	0,2	0,2	Peces ornamentales
<b>Agroindustriales</b>	<b>0,0</b>	<b>0,1</b>	<b>0,1</b>	<b>0,4</b>	<b>0,3</b>	<b>2,6</b>	<b>0,2</b>	<b>0,1</b>	<b>0,1</b>	<b>0,3</b>	<b>0,3</b>	<b>0,2</b>	<b>0,1</b>	<b>0,4</b>	<b>Agroindustriales</b>
Conservas de Palmito	0,0	0,0	0,0	0,0	0,0	0,0	0,0	0,0	0,0	0,0	0,0	0,0	0,0	0,0	Conservas de Palmito
Animales vivos	0,0	0,1	0,1	0,4	0,3	2,0	0,2	0,1	0,1	0,3	0,3	0,2	0,1	0,1	Animales vivos
Cacao en grano	0,0	0,0	0,0	0,0	0,0	0,7	0,0	0,0	0,0	0,0	0,0	0,0	0,0	0,3	Cacao en grano
<b>Otros <sup>2/</sup></b>	<b>0,0</b>	<b>0,2</b>	<b>0,3</b>	<b>0,2</b>	<b>0,3</b>	<b>2,0</b>	<b>0,4</b>	<b>0,1</b>	<b>0,7</b>	<b>0,6</b>	<b>0,2</b>	<b>0,4</b>	<b>0,0</b>	<b>0,1</b>	<b>Otros <sup>2/</sup></b>
<b>RESTO <sup>3/</sup></b>	<b>0,6</b>	<b>0,0</b>	<b>0,0</b>	<b>0,0</b>	<b>0,0</b>	<b>1,6</b>	<b>0,0</b>	<b>0,1</b>	<b>0,0</b>	<b>0,0</b>	<b>0,1</b>	<b>0,0</b>	<b>0,0</b>	<b>0,0</b>	<b>RESTO <sup>3/</sup></b>
<b>TOTAL EXPORTACIONES</b>	<b>2,0</b>	<b>1,3</b>	<b>1,4</b>	<b>1,7</b>	<b>1,4</b>	<b>54,2</b>	<b>7,9</b>	<b>17,5</b>	<b>13,8</b>	<b>14,0</b>	<b>42,0</b>	<b>40,4</b>	<b>18,3</b>	<b>25,4</b>	<b>TOTAL EXPORTACIONES</b>

1/ Cifras preliminares.

2/ Desde 2020: veneno de serpiente, aceite palo de rosa, aguaje, semillas tostadas de macambo, extracto de ayahuasca, corteza de cumula, sangre grado.

3/ Incluye reparación de bienes de capital, equipo petrolero y partes para helicópteros

Fuente: SUNAT.

Elaboración: BCRP - Sucursal Iquitos.



Anexo Nº 10

**LORETO: IMPORTACIONES FOB SEGÚN USO O DESTINO ECONÓMICO - ADUANA DE IQUITOS**  
(Valor FOB - Millones de US\$)

	2021						2022								
	Ago.	Set.	Oct.	Nov.	Dic.	Ene.-Dic.	Ene.	Feb.	Mar.	Abr.	May.	Jun.	Jul.	Ago.	
<b>I. BIENES DE CONSUMO</b>	<b>0,0</b>	<b>0,0</b>	<b>1,8</b>	<b>1,2</b>	<b>0,9</b>	<b>8,5</b>	<b>1,0</b>	<b>0,5</b>	<b>0,0</b>	<b>0,0</b>	<b>2,0</b>	<b>0,1</b>	<b>4,4</b>	<b>0,0</b>	<b>I. BIENES DE CONSUMO</b>
Bienes no duraderos	0,0	0,0	1,8	1,2	0,9	8,5	1,0	0,5	0,0	0,0	2,0	0,1	4,4	0,0	Bienes no duraderos
Bienes duraderos	0,0	0,0	0,0	0,0	0,0	0,0	0,0	0,0	0,0	0,0	0,0	0,0	0,0	0,0	Bienes duraderos
Diversos	0,0	0,0	0,0	0,0	0,0	0,0	0,0	0,0	0,0	0,0	0,0	0,0	0,0	0,0	Diversos
<b>II. MATERIAS PRIMAS E INSUMOS</b>	<b>11,7</b>	<b>0,0</b>	<b>15,5</b>	<b>9,9</b>	<b>1,9</b>	<b>107,7</b>	<b>24,2</b>	<b>0,0</b>	<b>0,0</b>	<b>0,0</b>	<b>0,0</b>	<b>1,2</b>	<b>0,0</b>	<b>0,0</b>	<b>II. MATERIAS PRIMAS E INSUMOS</b>
Combustibles-lubricantes	11,7	0,0	15,5	9,9	1,9	104,6	22,5	0,0	0,0	0,0	0,0	0,0	0,0	0,0	Combustibles-lubricantes
Materias para agricultura	0,0	0,0	0,0	0,0	0,0	0,0	0,0	0,0	0,0	0,0	0,0	0,0	0,0	0,0	Materias para agricultura
Materias para industria	0,0	0,0	0,0	0,0	0,0	3,1	1,7	0,0	0,0	0,0	0,0	1,2	0,0	0,0	Materias para industria
<b>III. BIENES DE CAPITAL</b>	<b>0,3</b>	<b>0,0</b>	<b>0,0</b>	<b>0,2</b>	<b>0,0</b>	<b>13,8</b>	<b>0,0</b>	<b>0,0</b>	<b>0,0</b>	<b>0,6</b>	<b>0,0</b>	<b>0,0</b>	<b>2,2</b>	<b>0,2</b>	<b>III. BIENES DE CAPITAL</b>
Materiales de construcción	0,0	0,0	0,0	0,0	0,0	0,1	0,0	0,0	0,0	0,0	0,0	0,0	0,0	0,0	Materiales de construcción
Bienes para la agricultura	0,0	0,0	0,0	0,0	0,0	0,0	0,0	0,0	0,0	0,0	0,0	0,0	0,0	0,0	Bienes para la agricultura
Bienes para la industria	0,0	0,0	0,0	0,0	0,0	5,3	0,0	0,0	0,0	0,0	0,0	0,0	2,2	0,0	Bienes para la industria
Equipos de transporte	0,3	0,0	0,0	0,2	0,0	8,4	0,0	0,0	0,0	0,6	0,0	0,0	0,0	0,2	Equipos de transporte
<b>TOTAL IMPORTACIONES (I+II+III)</b>	<b>12,0</b>	<b>0,0</b>	<b>17,3</b>	<b>11,4</b>	<b>2,7</b>	<b>130,1</b>	<b>25,2</b>	<b>0,5</b>	<b>0,0</b>	<b>0,6</b>	<b>2,0</b>	<b>1,3</b>	<b>6,7</b>	<b>0,3</b>	<b>TOTAL IMPORTACIONES (I+II+III)</b>

Fuente: BCRP - Oficina Principal .

Elaboración: BCRP - Sucursal Iquitos.

Anexo Nº 11

LORETO: EJECUCIÓN DEL PRESUPUESTO DE GASTOS DEL GOBIERNO NACIONAL <sup>1/</sup>  
(Millones de soles)

	2021						2022								
	Ago.	Set.	Oct.	Nov.	Dic.	Ene.-Dic.	Ene.	Feb.	Mar.	Abr.	May.	Jun.	Jul.	Ago.	
<b>GASTOS NO FINANCIEROS</b>	<b>148,1</b>	<b>199,9</b>	<b>176,6</b>	<b>137,9</b>	<b>289,3</b>	<b>1941,7</b>	<b>51,8</b>	<b>137,4</b>	<b>96,8</b>	<b>133,6</b>	<b>101,9</b>	<b>111,8</b>	<b>108,3</b>	<b>165,0</b>	<b>GASTOS NO FINANCIEROS</b>
<b>a. GASTOS CORRIENTES</b>	<b>79,5</b>	<b>149,6</b>	<b>132,1</b>	<b>114,6</b>	<b>197,6</b>	<b>1409,5</b>	<b>50,3</b>	<b>132,1</b>	<b>82,1</b>	<b>120,1</b>	<b>87,8</b>	<b>97,7</b>	<b>84,5</b>	<b>128,7</b>	<b>a. GASTOS CORRIENTES</b>
1. Personal y obligaciones	27,4	26,6	26,8	28,9	32,7	347,3	28,5	28,1	28,0	27,9	29,4	28,0	31,3	29,0	1. Personal y obligaciones
2. Pensiones y prestaciones sociales	3,1	3,1	3,3	3,2	6,4	44,3	3,4	3,3	4,0	3,8	3,9	3,6	6,2	3,9	2. Pensiones y prestaciones sociales
3. Bienes y servicios	19,2	16,1	18,7	20,0	56,4	258,6	7,6	18,8	27,6	20,1	23,2	20,1	20,1	23,0	3. Bienes y servicios
4. Donaciones y transferencias	5,5	15,8	2,6	24,9	1,9	111,0	0,0	46,3	1,6	0,0	13,9	6,9	0,8	17,1	4. Donaciones y transferencias
5. Otros gastos corrientes	24,3	88,0	80,7	37,7	100,1	648,2	10,8	35,6	21,0	68,4	17,4	39,1	26,1	55,7	5. Otros gastos corrientes
<b>b. GASTOS DE CAPITAL</b>	<b>68,5</b>	<b>50,3</b>	<b>44,6</b>	<b>23,3</b>	<b>91,7</b>	<b>532,2</b>	<b>1,4</b>	<b>5,3</b>	<b>14,7</b>	<b>13,5</b>	<b>14,1</b>	<b>14,1</b>	<b>23,8</b>	<b>36,3</b>	<b>b. GASTOS DE CAPITAL</b>
1. Donaciones y transferencias	0,0	7,2	5,0	0,0	1,0	32,5	0,0	0,0	0,0	0,0	0,0	0,0	0,7	0,0	1. Donaciones y transferencias
2. Adquisición de activos no financieros	61,6	43,1	38,7	23,3	78,5	479,6	1,4	5,3	14,7	13,5	14,1	14,1	23,1	36,3	2. Adquisición de activos no financieros
3. Otros gastos de capital	6,9	0,0	0,9	0,0	12,2	20,1	0,0	0,0	0,0	0,0	0,0	0,0	0,0	0,0	3. Otros gastos de capital

1/ Información actualizada al 30 de setiembre de 2022.

Fuente: MEF.

Elaboración: BCRP - Sucursal Iquitos.

Anexo N° 12

LORETO: EJECUCIÓN DEL PRESUPUESTO DE GASTOS DEL GOBIERNO REGIONAL <sup>1/</sup>  
(Millones de soles)

	2021						2022								
	Ago.	Set.	Oct.	Nov.	Dic.	Ene.-Dic.	Ene.	Feb.	Mar.	Abr.	May.	Jun.	Jul.		Ago.
<b>GASTOS NO FINANCIEROS</b>	<b>201,0</b>	<b>201,1</b>	<b>191,1</b>	<b>198,3</b>	<b>267,4</b>	<b>2387,8</b>	<b>194,3</b>	<b>175,2</b>	<b>204,8</b>	<b>210,8</b>	<b>304,0</b>	<b>163,5</b>	<b>231,3</b>	<b>232,6</b>	<b>GASTOS NO FINANCIEROS</b>
<b>a. GASTOS CORRIENTES</b>	<b>154,0</b>	<b>155,2</b>	<b>144,5</b>	<b>155,2</b>	<b>172,2</b>	<b>1802,0</b>	<b>176,0</b>	<b>139,0</b>	<b>162,8</b>	<b>168,3</b>	<b>242,1</b>	<b>98,0</b>	<b>180,4</b>	<b>173,9</b>	<b>a. GASTOS CORRIENTES</b>
1. Personal y obligaciones	104,6	106,1	101,6	105,1	84,1	1251,9	143,6	104,5	106,3	111,6	160,8	66,3	116,5	119,6	1. Personal y obligaciones
2. Pensiones y prestaciones sociales	5,1	5,8	5,1	5,4	6,8	69,2	6,9	4,7	4,9	5,5	7,0	4,8	6,1	4,9	2. Pensiones y prestaciones sociales
3. Bienes y servicios	44,1	41,1	37,5	44,4	77,2	469,8	25,2	29,5	49,0	50,7	73,9	21,0	57,4	47,1	3. Bienes y servicios
4. Donaciones y transferencias	0,0	0,0	0,0	0,0	0,0	0,0	0,0	0,0	0,9	0,0	0,0	0,0	0,0	0,0	4. Donaciones y transferencias
5. Otros gastos corrientes	0,3	2,2	0,3	0,4	4,1	11,1	0,3	0,3	1,7	0,5	0,4	5,9	0,4	2,3	5. Otros gastos corrientes
<b>b. GASTOS DE CAPITAL</b>	<b>47,0</b>	<b>45,9</b>	<b>46,6</b>	<b>43,1</b>	<b>95,2</b>	<b>585,8</b>	<b>18,3</b>	<b>36,2</b>	<b>41,9</b>	<b>42,5</b>	<b>61,9</b>	<b>65,5</b>	<b>51,0</b>	<b>58,7</b>	<b>b. GASTOS DE CAPITAL</b>
1. Donaciones y transferencias	0,0	0,0	0,0	0,0	0,0	0,0	0,0	0,0	0,0	0,0	0,0	15,3	0,0	0,0	1. Donaciones y transferencias
2. Adquisición de activos no financieros	46,5	45,9	45,9	43,1	94,2	583,2	18,3	35,4	41,2	40,4	60,4	50,0	50,0	58,2	2. Adquisición de activos no financieros
3. Otros gastos de capital	0,5	0,0	0,7	0,0	1,0	2,7	0,0	0,8	0,7	2,1	1,5	0,3	1,0	0,5	3. Otros gastos de capital

1/ Información actualizada al 30 de setiembre de 2022.

Fuente: MEF.

Elaboración: BCRP - Sucursal Iquitos.

Anexo N° 13

LORETO: EJECUCIÓN DEL PRESUPUESTO DE GASTOS DE LOS GOBIERNOS LOCALES <sup>1/</sup>  
(Millones de soles)

	2021						2022								
	Ago.	Set.	Oct.	Nov.	Dic.	Ene.-Dic.	Ene.	Feb.	Mar.	Abr.	May.	Jun.	Jul.	Ago.	
<b>GASTOS NO FINANCIEROS</b>	<b>69,9</b>	<b>68,4</b>	<b>65,8</b>	<b>71,2</b>	<b>117,4</b>	<b>848,4</b>	<b>45,4</b>	<b>45,8</b>	<b>112,3</b>	<b>84,0</b>	<b>80,0</b>	<b>83,2</b>	<b>83,8</b>	<b>84,2</b>	<b>GASTOS NO FINANCIEROS</b>
<b>a. GASTOS CORRIENTES</b>	<b>43,6</b>	<b>42,1</b>	<b>39,4</b>	<b>46,0</b>	<b>57,5</b>	<b>497,9</b>	<b>34,1</b>	<b>29,6</b>	<b>65,7</b>	<b>40,6</b>	<b>51,2</b>	<b>50,9</b>	<b>52,0</b>	<b>46,1</b>	<b>a. GASTOS CORRIENTES</b>
1. Personal y obligaciones	7,1	6,8	7,0	7,0	6,7	88,9	8,6	5,2	11,2	8,8	7,3	7,8	9,6	7,4	1. Personal y obligaciones
2. Pensiones y prestaciones sociales	3,1	2,1	2,4	2,0	2,4	26,5	0,7	2,2	2,7	1,9	2,3	3,4	2,9	2,4	2. Pensiones y prestaciones sociales
3. Bienes y servicios	33,0	32,5	29,1	36,3	48,1	376,5	24,3	19,1	49,7	29,3	39,4	36,8	38,3	36,0	3. Bienes y servicios
4. Donaciones y transferencias	0,3	0,3	0,3	0,3	0,3	3,1	0,3	0,3	0,8	0,3	0,3	0,4	0,4	0,4	4. Donaciones y transferencias
5. Otros gastos corrientes	0,2	0,4	0,5	0,4	0,1	2,8	0,2	2,8	1,3	0,3	2,0	2,5	0,8	-0,1	5. Otros gastos corrientes
<b>b. GASTOS DE CAPITAL</b>	<b>26,3</b>	<b>26,3</b>	<b>26,4</b>	<b>25,2</b>	<b>59,9</b>	<b>350,5</b>	<b>11,3</b>	<b>16,2</b>	<b>46,6</b>	<b>43,3</b>	<b>28,7</b>	<b>32,3</b>	<b>31,8</b>	<b>38,2</b>	<b>b. GASTOS DE CAPITAL</b>
1. Donaciones y transferencias	0,0	0,0	0,0	0,0	0,0	0,0	0,0	0,0	0,0	0,0	0,0	0,0	0,0	0,0	1. Donaciones y transferencias
2. Adquisición de activos no financieros	26,3	26,3	26,4	25,2	59,9	350,5	11,3	16,2	46,6	43,3	28,7	32,3	31,8	38,2	2. Adquisición de activos no financieros
3. Otros gastos de capital	0,0	0,0	0,0	0,0	0,0	0,0	0,0	0,0	0,0	0,0	0,0	0,0	0,0	0,0	3. Otros gastos de capital

1/ Información actualizada al 30 de setiembre de 2022.

Fuente: MEF.

Elaboración: BCRP - Sucursal Iquitos.

Anexo N° 14

LORETO: INVERSIÓN NO FINANCIERA DEL GOBIERNO NACIONAL <sup>1/</sup>  
(Millones de soles)

FUNCIONES	2021						2022								FUNCIONES
	Ago.	Set.	Oct.	Nov.	Dic.	Ene.-Dic.	Ene.	Feb.	Mar.	Abr.	May.	Jun.	Jul.	Ago.	
Relaciones Exteriores	0,0	0,0	0,0	0,0	0,0	0,0	0,0	0,2	0,6	0,0	0,5	0,0	0,0	0,0	Relaciones Exteriores
Agropecuaria	2,8	2,4	2,9	2,6	13,3	43,4	0,9	2,3	10,8	7,0	3,5	5,4	3,9	4,2	Agropecuaria
Cultura y Deporte	0,0	0,0	0,0	0,0	0,0	0,0	0,0	0,0	0,0	0,0	0,0	0,0	0,0	0,0	Cultura y Deporte
Educación	0,1	0,3	1,1	1,0	7,0	15,4	0,0	0,0	0,2	0,0	0,1	0,4	0,7	0,7	Educación
Energía	0,0	0,1	0,2	0,1	0,7	6,0	0,2	1,0	0,9	0,9	2,8	0,2	9,0	21,8	Energía
Industria	0,4	0,0	0,1	0,0	0,1	1,4	0,0	0,0	0,0	0,0	0,0	0,0	0,0	0,1	Industria
Justicia	0,0	0,0	0,0	0,1	0,4	1,0	0,0	0,0	0,0	0,0	0,0	0,0	0,0	0,0	Justicia
Ambiente	0,0	0,1	0,2	0,2	0,3	2,1	0,0	0,0	0,0	0,1	0,1	0,3	0,1	0,0	Ambiente
Orden público y seguridad	0,1	0,0	0,1	0,1	0,0	2,1	0,0	0,0	0,1	0,0	0,1	0,0	0,1	0,1	Orden público y seguridad
Defensa y seguridad	1,0	0,0	1,8	0,1	0,7	3,8	0,0	0,1	0,0	0,0	0,0	0,0	0,3	0,0	Defensa y seguridad
Pesca	0,0	0,1	0,0	0,0	0,1	0,3	0,0	0,0	0,0	0,0	0,1	0,1	0,1	0,1	Pesca
Planeamiento, gestión y reserva	0,1	0,0	0,0	0,3	0,1	0,7	0,0	0,0	0,2	0,0	0,0	0,1	0,0	0,0	Planeamiento, gestión y reserva
Protección social	0,0	0,0	0,0	0,4	0,2	0,7	0,0	0,0	0,0	0,0	0,0	0,0	0,1	0,0	Protección social
Salud	-0,2	0,3	0,3	0,5	1,9	4,9	0,0	0,0	0,4	0,4	0,4	0,1	0,2	0,1	Salud
Saneamiento	8,2	7,3	4,9	6,7	14,1	85,5	0,2	1,0	1,5	4,7	6,0	7,1	7,0	7,5	Saneamiento
Transporte y comunicaciones	49,1	32,4	27,1	11,2	39,5	312,2	0,1	0,5	0,1	0,1	0,3	0,2	1,6	1,6	Transporte y comunicaciones
Turismo	0,0	0,0	0,0	0,0	0,0	0,0	0,0	0,0	0,0	0,0	0,0	0,0	0,0	0,0	Turismo
Vivienda y desarrollo urbano	0,0	0,0	0,0	0,0	0,1	0,1	0,0	0,1	0,1	0,1	0,1	0,0	0,1	0,1	Vivienda y desarrollo urbano
<b>TOTAL INVERSIONES</b>	<b>61,6</b>	<b>43,1</b>	<b>38,7</b>	<b>23,3</b>	<b>78,5</b>	<b>479,6</b>	<b>1,4</b>	<b>5,3</b>	<b>14,7</b>	<b>13,5</b>	<b>14,1</b>	<b>14,1</b>	<b>23,1</b>	<b>36,3</b>	<b>TOTAL INVERSIONES</b>

1/ Información actualizada al 30 de setiembre de 2022.

Fuente: MEF.

Elaboración: BCRP - Sucursal Iquitos.



Anexo Nº 15

**LORETO: INVERSIÓN NO FINANCIERA DEL GOBIERNO REGIONAL <sup>1/</sup>**  
(Millones de soles)

FUNCIONES	2021						2022								FUNCIONES
	Ago.	Set.	Oct.	Nov.	Dic.	Ene.-Dic.	Ene.	Feb.	Mar.	Abr.	May.	Jun.	Jul.	Ago.	
Agropecuaria	9,9	5,0	1,7	3,0	2,8	40,5	2,0	3,0	6,9	5,3	13,0	6,1	2,2	1,2	Agropecuaria
Comercio	0,0	0,0	0,0	0,0	0,0	0,1	0,0	0,0	0,0	0,2	0,0	0,2	0,2	0,3	Comercio
Cultura y deporte	1,2	1,5	0,3	1,9	1,6	13,1	0,5	0,0	0,9	0,5	0,9	0,9	0,3	0,6	Cultura y deporte
Educación	6,3	9,6	4,5	3,9	16,4	123,3	3,8	10,6	8,4	7,5	7,1	12,6	10,6	12,4	Educación
Energía	0,4	0,0	0,0	0,1	0,3	4,1	0,0	0,4	0,2	0,0	0,3	0,0	0,7	0,2	Energía
Industria	1,0	2,1	0,0	0,0	2,1	5,2	0,0	0,0	0,0	0,0	0,0	0,0	0,0	0,0	Industria
Minería	0,0	0,0	0,0	0,0	0,0	0,0	0,0	0,0	0,0	0,0	0,0	0,0	0,0	0,0	Minería
Orden público y seguridad	0,0	0,0	0,0	0,0	0,0	0,0	0,0	0,0	0,0	0,0	0,0	0,0	0,1	0,1	Orden público y seguridad
Pesca	0,0	0,1	0,0	0,0	0,1	0,3	0,0	0,0	0,0	0,0	0,0	0,0	0,0	0,0	Pesca
Planeamiento, gestión y reserva	3,3	3,5	2,2	3,0	7,3	32,3	0,1	0,4	4,8	3,8	4,1	4,4	5,2	2,7	Planeamiento, gestión y reserva
Protección social	0,4	0,4	0,4	0,5	3,0	5,8	0,0	0,0	0,3	0,3	0,6	0,3	0,3	0,4	Protección social
Salud	5,8	1,7	3,0	3,3	5,6	48,3	0,2	0,4	0,1	5,7	3,4	3,3	1,5	11,1	Salud
Saneamiento	-0,1	0,0	0,2	0,1	0,0	1,1	0,0	0,0	0,0	0,0	0,0	0,1	0,2	0,0	Saneamiento
Transporte	13,3	15,6	22,6	24,7	45,3	262,0	10,1	19,4	13,3	14,7	26,8	15,7	24,4	25,5	Transporte
Turismo	3,5	5,0	9,9	1,5	5,4	34,2	1,5	0,8	5,2	1,4	1,6	4,9	2,4	2,2	Turismo
Medio Ambiente	1,4	1,2	1,0	0,9	4,0	11,5	0,0	0,3	0,8	0,6	2,3	1,2	1,7	1,6	Medio Ambiente
Vivienda y desarrollo urbano	0,1	0,2	0,1	0,1	0,4	1,4	0,0	0,0	0,2	0,1	0,2	0,3	0,2	0,0	Vivienda y desarrollo urbano
<b>TOTAL INVERSIONES</b>	<b>46,5</b>	<b>45,9</b>	<b>45,9</b>	<b>43,1</b>	<b>94,2</b>	<b>583,2</b>	<b>18,3</b>	<b>35,4</b>	<b>41,2</b>	<b>40,4</b>	<b>60,4</b>	<b>50,0</b>	<b>50,0</b>	<b>58,2</b>	<b>TOTAL INVERSIONES</b>

1/ Información actualizada al 30 de setiembre de 2022.

Fuente: MEF.

Elaboración: BCRP - Sucursal Iquitos.



Anexo Nº 16

**LORETO: INVERSIÓN NO FINANCIERA DE LOS GOBIERNOS LOCALES <sup>1/</sup>**  
(Millones de soles)

FUNCIONES	2021						2022								FUNCIONES
	Ago.	Set.	Oct.	Nov.	Dic.	Ene.-Dic.	Ene.	Feb.	Mar.	Abr.	May.	Jun.	Jul.	Ago.	
Agropecuaria	0,3	0,9	1,3	0,3	1,0	8,4	0,3	0,1	0,7	0,2	0,3	0,2	0,4	0,5	Agropecuaria
Comercio	0,5	1,2	0,2	3,1	4,7	17,4	0,2	0,1	2,1	1,1	1,1	0,3	0,6	1,7	Comercio
Cultura y deporte	1,1	1,1	0,6	1,3	2,6	11,8	0,4	1,0	3,0	0,4	0,1	1,0	1,0	1,3	Cultura y deporte
Educación	2,6	3,4	2,5	1,3	5,2	29,5	0,5	0,3	3,4	13,5	1,8	5,0	3,7	2,8	Educación
Energía	0,2	0,0	0,1	0,2	0,3	3,4	0,0	0,3	0,7	0,4	0,3	0,3	0,5	0,6	Energía
Industria	0,0	0,0	0,0	0,0	0,0	0,0	0,0	0,0	0,0	0,0	0,0	0,0	0,0	0,0	Industria
Ambiente	0,2	0,9	2,6	0,3	0,9	11,8	0,2	0,3	0,8	0,2	0,2	0,3	0,2	0,1	Ambiente
Orden público y seguridad	0,3	0,3	1,0	0,3	1,4	7,3	3,9	1,0	7,2	10,3	1,2	5,7	3,0	4,2	Orden público y seguridad
Pesca	0,0	0,0	0,0	0,0	0,0	0,1	0,0	0,0	0,0	0,0	0,0	0,0	0,0	0,0	
Planeamiento, gestión y reserva	3,4	2,9	3,2	2,3	5,5	35,2	0,8	2,0	3,9	2,6	2,2	2,9	3,2	2,0	Planeamiento, gestión y reserva
Protección social	0,1	0,1	0,2	1,0	0,1	2,1	0,0	0,1	0,2	0,1	0,0	0,3	0,1	0,2	Protección social
Salud	2,9	1,3	0,4	0,2	0,2	16,6	2,9	3,6	9,1	2,2	4,3	2,5	3,8	2,0	Salud
Saneamiento	7,9	5,3	7,1	3,8	21,5	84,7	0,1	0,2	3,7	8,0	7,3	10,4	11,8	14,2	Saneamiento
Trabajo	0,0	0,0	0,0	0,0	0,0	0,0	0,0	0,0	0,0	0,0	0,0	0,0	0,0	0,0	Trabajo
Transporte y comunicaciones	5,9	6,5	5,0	9,5	11,9	81,2	1,4	5,0	9,7	3,7	7,6	3,1	3,4	6,1	Transporte y comunicaciones
Turismo	0,0	0,0	0,0	0,0	0,0	0,1	0,0	0,0	0,0	0,2	0,4	0,1	0,0	0,2	Turismo
Vivienda y desarrollo urbano	0,9	2,5	2,1	1,8	4,2	41,0	0,7	2,1	2,0	0,5	1,9	0,4	0,2	2,2	Vivienda y desarrollo urbano
<b>TOTAL INVERSIONES</b>	<b>26,3</b>	<b>26,3</b>	<b>26,4</b>	<b>25,2</b>	<b>59,9</b>	<b>350,5</b>	<b>11,3</b>	<b>16,2</b>	<b>46,6</b>	<b>43,3</b>	<b>28,7</b>	<b>32,3</b>	<b>31,8</b>	<b>38,2</b>	<b>TOTAL INVERSIONES</b>

1/ Información actualizada al 30 de setiembre de 2022.

Fuente: MEF.

Elaboración: BCRP - Sucursal Iquitos.

Anexo Nº 17

**LORETO: DEPÓSITOS <sup>1/</sup>**  
**(Saldos en millones de soles)**

	2021					2022								
	Ago.	Set.	Oct.	Nov.	Dic.	Ene.	Feb.	Mar.	Abr.	May.	Jun.	Jul.	Ago.	
A. BANCA MÚLTIPLE	1 252	1 275	1 199	1 157	1 132	1 131	1 105	1 091	1 102	1 077	1 062	1 096	1 119	A. BANCA MÚLTIPLE
B. EMPRESAS FINANCIERAS	10	11	11	11	10	10	10	9	10	10	10	10	9	B. EMPRESAS FINANCIERAS
C. CAJAS MUNICIPALES	253	253	256	250	243	245	247	249	253	255	268	261	261	C. CAJAS MUNICIPALES
D. BANCO DE LA NACIÓN	355	371	368	359	385	374	366	310	346	311	329	332	332	D. BANCO DE LA NACIÓN
<b>TOTAL DEPÓSITOS DE LORETO</b>	<b>1 871</b>	<b>1 910</b>	<b>1 834</b>	<b>1 777</b>	<b>1 771</b>	<b>1 760</b>	<b>1 729</b>	<b>1 658</b>	<b>1 710</b>	<b>1 653</b>	<b>1 669</b>	<b>1 698</b>	<b>1 721</b>	<b>TOTAL DEPÓSITOS DE LORETO</b>

1/ cifras preliminares.

Fuente: SBS y AFP.

Elaboración: BCRP - Sucursal Iquitos.

Anexo N° 18

**LORETO: CRÉDITO <sup>1/</sup>**  
**(Saldos en millones de soles)**

	2021					2022								
	Ago.	Set.	Oct.	Nov.	Dic.	Ene.	Feb.	Mar.	Abr.	May.	Jun.	Jul.	Ago.	
A. BANCA MÚLTIPLE	1 565	1 582	1 587	1 598	1 590	1 629	1 604	1 610	1 615	1 625	1 637	1 644	1 640	A. BANCA MÚLTIPLE
B. EMPRESAS FINANCIERAS	130	131	135	142	147	146	150	152	154	157	158	158	160	B. EMPRESAS FINANCIERAS
C. CAJAS Y EDPYMES	381	384	391	398	404	406	411	416	419	419	423	420	424	C. CAJAS Y EDPYMES
D. BANCO DE LA NACIÓN <sup>2/</sup>	416	421	429	439	450	454	459	468	478	487	496	501	509	D. BANCO DE LA NACIÓN <sup>2/</sup>
E. AGROBANCO <sup>3/</sup>	15	11	11	11	7	8	8	7	7	7	6	6	6	E. AGROBANCO <sup>3/</sup>
<b>CRÉDITO TOTAL DE LORETO</b>	<b>2 506</b>	<b>2 529</b>	<b>2 553</b>	<b>2 588</b>	<b>2 598</b>	<b>2 642</b>	<b>2 630</b>	<b>2 654</b>	<b>2 673</b>	<b>2 695</b>	<b>2 720</b>	<b>2 729</b>	<b>2 740</b>	<b>CRÉDITO TOTAL DE LORETO</b>
- Moneda Nacional	2 475	2 487	2 513	2 547	2 565	2 603	2 593	2 623	2 642	2 666	2 690	2 697	2 705	- Moneda Nacional
- Moneda Extranjera	31	42	40	40	33	39	37	31	31	30	30	32	35	- Moneda Extranjera

1/ Cifras preliminares.

2/ Sólo considera los créditos de consumo e hipotecario.

3/ No considera los créditos a las demás empresas del Sistema Financiero.

Fuente: SBS y AFP.

Anexo N° 19

**LORETO: TASA DE MOROSIDAD <sup>1/</sup>**  
(En porcentaje)

ENTIDADES FINANCIERAS	2021					2022								ENTIDADES FINANCIERAS
	Ago.	Set.	Oct.	Nov.	Dic.	Ene.	Feb.	Mar.	Abr.	May.	Jun.	Jul.	Ago.	
Banca Múltiple	8,1	8,5	8,4	9,2	9,3	9,0	9,1	9,6	9,7	9,6	9,8	9,4	n.d.	Banca Múltiple
Empresas Financieras	6,1	5,2	4,7	4,4	4,3	3,8	4,0	4,4	4,4	5,0	5,3	5,5	n.d.	Empresas Financieras
Cajas Municipales	4,9	4,8	4,9	5,1	5,0	5,3	5,4	5,3	5,7	5,4	5,5	5,7	n.d.	Cajas Municipales
Cajas Rurales de Ahorro y Crédito	-	-	-	-	-	-	-	-	-	-	-	-	-	-
EDPYMEs	7,2	7,6	7,2	6,9	7,4	9,9	8,4	5,2	6,1	6,2	7,7	8,9	n.d.	EDPYMEs
Banco de la Nación <sup>2/</sup>	3,3	3,4	3,5	3,4	3,4	3,4	3,4	3,3	3,2	3,1	3,7	3,9	n.d.	Banco de la Nación <sup>2/</sup>
Agrobanco <sup>3/</sup>	92,5	88,7	87,2	87,0	80,1	79,4	79,2	79,9	81,0	83,4	83,0	85,8	n.d.	Agrobanco <sup>3/</sup>
<b>TOTAL</b>	<b>7,2</b>	<b>7,2</b>	<b>7,2</b>	<b>7,6</b>	<b>7,5</b>	<b>7,4</b>	<b>7,4</b>	<b>7,7</b>	<b>7,8</b>	<b>7,7</b>	<b>7,9</b>	<b>7,7</b>	<b>n.d.</b>	<b>TOTAL</b>

1/ cifras preliminares, calculadas en base a: (créditos vencidos + créditos en cobranza judicial) / colocaciones brutas.

2/ Solo considera los créditos de consumo e hipotecario.

3/ No considera los créditos a las demás empresas del Sistema Financiero.

Fuente: SBS y AFP.

Elaboración: BCRP - Sucursal Iquitos.