

**BANCO CENTRAL DE RESERVA DEL PERÚ**  
**SUCURSAL IQUITOS**



**LORETO: Síntesis de Actividad Económica**  
**JULIO 2022<sup>1</sup>**

**Departamento de Estudios Económicos**

---

<sup>1</sup> En el presente informe participaron Mario López y Fritz Alva.

## ÍNDICE

	<i>Página</i>
<b>RESUMEN EJECUTIVO .....</b>	<b>3</b>
<b>I. ACTIVIDAD PRODUCTIVA .....</b>	<b>5</b>
1. Actividad primaria .....	5
1.1. Sector agropecuario .....	5
1.2. Sector pesca.....	6
1.3. Sector minería .....	7
2. Otros indicadores sectoriales .....	8
2.1 Sector manufactura .....	8
2.2 Arribos de turistas a los establecimientos de hospedaje .....	9
<b>II. ASPECTOS LABORALES .....</b>	<b>10</b>
1. Empleo .....	10
<b>III. SECTOR EXTERNO .....</b>	<b>11</b>
1. Exportaciones.....	11
2. Importaciones .....	11
<b>IV. CRÉDITO Y DEPÓSITOS .....</b>	<b>12</b>
1. Crédito .....	12
2. Depósitos.....	13
<b>V. EJECUCIÓN DEL PRESUPUESTO DE GASTOS DEL GOBIERNO GENERAL .....</b>	<b>15</b>
1. Gasto corriente no financiero .....	15
2. Inversión pública.....	15
<b>ANEXOS .....</b>	<b>18</b>



## RESUMEN EJECUTIVO

---

### Principales hechos de importancia

- En julio, el sector **agropecuario** registra un incremento de 0,9 por ciento, debido al desempeño positivo de los subsectores agrícola y pecuario; asimismo, **minería** registra un incremento de 8,0 por ciento.
- En **otros indicadores de actividad económica** creció el crédito total (9,1 por ciento); pero disminuyeron manufactura (-16,3 por ciento) e inversión pública (-28,0 por ciento).

### Actividad primaria

- La actividad **agropecuaria** registra un incremento de 0,9 por ciento en julio, debido al desempeño positivo de los subsectores agrícola y pecuario; en el caso agrícola estuvo vinculado a mayores áreas cosechadas de cultivos orientados al mercado interno, y por el lado pecuario a la mayor producción de carne.
- El sector **pesca** decreció 21,0 por ciento interanual en julio, influyendo el menor desembarque de pescado para consumo humano (-10,4 por ciento) y la caída de pesca ornamental (-91,3 por ciento).
- La **minería**, en julio registra un incremento de 8,0 por ciento. Tanto el Lote 95 (PetroTal) y el Lote 67 (Perenco) fueron los únicos lotes que reportan producción para dicho mes y desde hace ya más de dos años.

### Otros indicadores de actividad económica

- La **actividad manufacturera** se contrajo en 16,3 por ciento interanual en julio, explicado por el desempeño negativo de la industria primaria (-24,1 por ciento).
- Los **arribos de turistas a establecimientos de hospedaje** se redujeron en 0,6 por ciento con respecto a junio de 2021. El turismo interno cayó en 19,9 por ciento; mientras que el turismo receptivo creció en 89,4 por ciento.
- El **empleo** en empresas privadas formales de 10 y más trabajadores en Iquitos cayó en 2,4 por ciento interanual en diciembre de 2019, influyendo el menor requerimiento de mano de obra en todas las ramas explicativas, en particular primaria y manufactura, con ello, en el periodo enero-diciembre de 2019, el empleo en Iquitos acumuló una caída de 2,8 por ciento.
- El **crédito total** en Loreto, julio 2022, ascendió a S/ 2 729 millones, mayor en 9,1 por ciento al monto alcanzado en julio del año 2021.
- La **inversión pública** decreció 28,0 por ciento en julio, debido al menor dinamismo en los tres niveles de gobierno; así, en el Gobierno Nacional se contrajo en 51,8 por ciento, en los Gobiernos Locales se redujo en 32,5 por ciento, y en el Gobierno Regional disminuyó en 1,2 por ciento.

- Entre los proyectos con mayor monto devengado: el **Gobierno Nacional** desembolsó S/ 3,7 millones en el mejoramiento del servicio de energía eléctrica en la localidad de Bretaña, en el distrito Puinahua; S/ 2,6 millones en el mejoramiento del sistema eléctrico de las comunidades de San José de Saramuro y Saramurillo, en el distrito de Urarinas; S/ 1,7 millones en la instalación del sistema de electrificación rural en las cuencas de los ríos Putumayo y Amazonas, en las provincias de Putumayo y Mariscal Ramón Castilla, entre otros. El **Gobierno Regional** desembolsó S/ 5,0 millones en la renovación de vías vecinales y pistas, en la provincia de Maynas; S/ 4,1 millones en el mejoramiento del servicio de transitabilidad de la prolongación Navarro Caúper, en el distrito de San Juan Bautista; S/ 3,6 millones en el mejoramiento de la vía de acceso al AA.HH. Ciudad Jardín, en el distrito de Belén, entre otros. Los **Gobiernos Locales** desembolsaron S/ 3,4 millones en el mejoramiento de los servicios de salud del C.S. Estratégico Pebas, en el distrito de Pebas; S/ 2,5 millones en el mejoramiento de los servicios de agua potable y saneamiento en la localidad de Bretaña, en el distrito de Puinahua; S/ 2,3 millones en el mejoramiento del sistema de agua potable, saneamiento y tratamiento de aguas de la ciudad de Nauta, entre otros.

**Cuadro N° 1**  
**LORETO: OTROS INDICADORES DE ACTIVIDAD ECONÓMICA**  
 (Variación % respecto a similar mes del año anterior)

	Feb.22	Mar.22	Abr.22	May.22	Jun.22	Jul.22
Producción industrial 1/	↓ -8,4	↓ -19,7	↓ -5,4	↓ -38,3	↓ -25,0	↓ -16,3
Arribos a los establecimientos de hospedaje	↑ 63,3	↑ 36,6	↑ 31,2	↓ 69,4	-0,6	n.d.
Crédito total	↑ 6,3	↑ 7,1	↑ 7,0	↑ 7,7	↑ 8,7	↑ 9,1
Créditos de consumo	↑ 4,8	↑ 3,3	↑ 10,3	↑ 13,3	↑ 14,3	n.d.
Crédito hipotecario	↓ -1,7	↑ -1,2	↑ 0,8	↓ 0,7	↓ -2,6	n.d.
Inversión pública 1/	↓ -47,3	↓ -17,2	↓ -28,8	↓ -24,0	↓ -5,5	↓ -28,0

1/ En términos reales.

Fuentes: SBS y AFP, MEF, DIRCETUR y DIREPRO.

Elaboración: BCRP, Sucursal Iquitos. Departamento de Estudios Económicos.

## I. ACTIVIDAD PRODUCTIVA

### 1. Actividad primaria

#### 1.1. Sector agropecuario

- La actividad agropecuaria registra un incremento de 0,9 por ciento en julio, debido al desempeño positivo de los subsectores agrícola y pecuario; en el caso agrícola estuvo vinculado a mayores áreas cosechadas de cultivos orientados al mercado interno, y por el lado pecuario a la mayor producción de carne. Las condiciones climáticas durante el mes de julio, en las zonas de monitoreo fenológico, fueron variadas.
- En el periodo enero-julio, la producción agropecuaria acumula un crecimiento de 3,3 por ciento.

**Cuadro N° 2**  
LORETO: PRODUCCIÓN DE PRINCIPALES PRODUCTOS AGROPECUARIOS<sup>1/</sup>  
(Toneladas)

Sub-sectores	Estructura Porcentual 2019 <sup>2/</sup>	Julio				Enero - Julio			
		2021	2022	Var. %	Contribución <sup>3/</sup>	2021	2022	Var. %	Contribución <sup>3/</sup>
<b>AGRÍCOLA</b>	<b>76,4</b>			<b>1,1</b>	<b>0,8</b>			<b>4,0</b>	<b>2,9</b>
<b>Orientado a la industria</b>	<b>17,4</b>			<b>0,1</b>	<b>0,0</b>			<b>0,4</b>	<b>0,1</b>
Caña de azúcar	1,7	13 976	13 342	-4,5	-0,1	98 878	98 765	-0,1	0,0
Palma aceitera	5,0	9 186	9 195	0,1	0,0	66 079	66 169	0,1	0,0
Maíz amarillo duro	10,0	3 566	3 640	2,1	0,1	22 316	22 441	0,6	0,0
Cacao	0,6	17	18	5,9	0,0	226	238	5,3	0,0
<b>Orientado al mercado interno</b>	<b>59,0</b>			<b>1,3</b>	<b>0,7</b>			<b>4,8</b>	<b>2,8</b>
Arroz cáscara	11,9	3 600	3 714	3,2	0,2	22 854	23 268	1,8	0,1
Yuca	20,3	36 892	38 461	4,3	1,2	239 568	253 778	5,9	1,5
Plátano	13,3	22 951	22 079	-3,8	-0,7	161 408	171 484	6,2	1,1
Maíz choclo	1,2	317	318	0,3	0,0	4 497	4 594	2,2	0,0
Piña	0,9	430	340	-20,9	-0,1	6 048	6 442	6,5	0,0
Otros	11,4	16 211	16 548	1,9	0,1	152 416	155 169	1,1	0,1
<b>PECUARIO</b>	<b>23,6</b>			<b>0,5</b>	<b>0,2</b>			<b>1,4</b>	<b>0,4</b>
Carne de aves <sup>4/</sup>	17,3	2 708	2 741	1,2	0,3	16 743	17 359	3,7	0,7
Carne de porcino <sup>4/</sup>	1,8	235	218	-7,5	-0,1	1 624	1 466	-9,7	-0,2
Carne de vacuno <sup>4/</sup>	2,0	200	210	5,0	0,1	1 657	1 633	-1,5	0,0
Huevo	2,2	387	376	-2,8	-0,1	2 953	2 829	-4,2	-0,1
Leche	0,2	123	121	-1,3	0,0	865	822	-5,1	0,0
Otros <sup>4/</sup>	0,1	5	5	0,0	0,0	39	38	0,0	0,0
<b>SECTOR AGROPECUARIO</b>	<b>100,0</b>			<b>0,9</b>	<b>0,9</b>			<b>3,3</b>	<b>3,3</b>

1/ Cifras preliminares.

2/ Estimado a precios de 2007.

3/ En base a la estructura porcentual de similar periodo de 2020.

4/ Peso de animales en pie.

Fuente: DRAL y MIDAGRI.

Elaboración: BCRP, Sucursal Iquitos. Departamento de Estudios Económicos.

- El subsector agrícola se incrementó en 1,1 por ciento interanual en julio, inducido por la mayor producción de yuca, arroz cáscara y maíz amarillo duro; todos ellos explicados por mayores áreas cosechadas, ante las favorables condiciones climáticas. En el periodo enero-julio acumula un crecimiento de 4,0 por ciento
- El subsector pecuario creció en 0,5 por ciento interanual en julio, influyendo la mayor producción de carne de aves y de vacuno; asimismo, en el periodo enero-julio acumula un crecimiento de 1,4 por ciento interanual.
- En el periodo agosto-julio de la campaña 2021-2022, la superficie sembrada se incrementó en 1,6 por ciento (2 447 hectáreas más) respecto a similar periodo de la campaña anterior, por la ampliación de la frontera agrícola de yuca, arroz cáscara y maíz amarillo, principalmente.



**Cuadro N° 3**  
LORETO: SUPERFICIE SEMBRADA 1/  
(Hectáreas)

	Campaña Agrícola <sup>2/</sup>		Variación	
	2020/2021	2021/2022	Absoluta	Porcentual
<b>CULTIVOS TRANSITORIOS</b>	<b>145 330</b>	<b>148 284</b>	<b>2 954</b>	<b>2,0</b>
Arroz cáscara	37 051	37 623	572	1,5
Maíz amarillo	37 344	37 878	534	1,4
Maíz choclo	4 174	4 150	- 24	-0,6
Yuca	49 447	51 068	1 621	3,3
Frijol grano seco	4 758	4 847	89	1,9
Frijo caupí	6 408	6 608	200	3,1
Otros	6 148	6 110	- 38	-0,6
<b>CULTIVOS PERMANENTES</b>	<b>10 858</b>	<b>10 351</b>	<b>- 507</b>	<b>-4,7</b>
Palma aceitera	137	138	1	0,7
Plátano	8 534	8 247	- 287	-3,4
Camu camu	0	0	-	-
Otros	2 187	1 966	- 221	-10,1
<b>Total</b>	<b>156 188</b>	<b>158 635</b>	<b>2 447</b>	<b>1,6</b>

1/ Cifras preliminares.

2/ De agosto a julio.

Fuente: DRAL.

Elaboración: BCRP, Sucursal Iquitos. Departamento de Estudios Económicos

## 1.2. Sector pesca

- El VBP<sup>2</sup> del sector pesca decreció 21,0 por ciento interanual en julio, influyendo el menor desembarque de pescado para consumo humano (-10,4 por ciento), y la caída de pesca ornamental (-91,3 por ciento) por las menores ventas tanto al mercado externo como interno.

**Cuadro N° 4**  
LORETO: PRODUCCIÓN PESQUERA 1/  
(Toneladas y miles de unidades)

	Julio			Enero - Julio		Var. %
	2021	2022	Var. %	2021	2022	
<b>Consumo Humano (toneladas)</b>	<b>1 104</b>	<b>989</b>	<b>-10,4</b>	<b>6 135</b>	<b>6 593</b>	<b>7,5</b>
<b>Fresco</b>	<b>1 078</b>	<b>927</b>	<b>-14,0</b>	<b>5 881</b>	<b>6 279</b>	<b>6,8</b>
Llambina	22	9	- 57,0	107	166	54,9
Ractacara	22	21	- 3,2	98	271	175,1
Boquichico	433	305	-29,6	2 208	1 610	-27,1
Palometa	76	132	72,9	745	1 309	75,7
Sardina	49	26	-45,9	205	148	-27,8
Otras especies	476	433	-9,0	2 516	2 775	10,3
<b>Salpreso</b>	<b>3</b>	<b>12</b>	<b>374,3</b>	<b>32</b>	<b>41</b>	<b>30,0</b>
<b>Seco salado</b>	<b>23</b>	<b>49</b>	<b>109,4</b>	<b>222</b>	<b>273</b>	<b>22,9</b>
<b>Ornamentales (miles de unidades)</b>	<b>507</b>	<b>44</b>	<b>-91,3</b>	<b>4 454</b>	<b>3 387</b>	<b>-24,0</b>
Mercado interno	84	0	-99,6	409	523	27,7
Mercado externo	422	44	-89,7	4 045	2 864	-29,2
Stock remanente y/o mortandad	0	0	-	0	0	-
<b>SECTOR PESCA 2/</b>			<b>-21,0</b>			<b>1,5</b>

1/ Cifras preliminares

2/ Estimado a precios de 2007.

Fuente: DIREPRO.

Elaboración: BCRP, Sucursal Iquitos. Departamento de Estudios Económicos.

<sup>2</sup> Valor bruto de la producción.

- En el periodo enero-julio, la producción pesquera creció en 1,5 por ciento, explicada por el mayor desembarque de pescado para consumo humano (7,5 por ciento); pero contrarrestada por la menor venta de peces ornamentales (-24,0 por ciento).

### 1.3.Sector minería

- La producción fiscalizada de petróleo crudo interanual en julio registra un incremento de 8,0 por ciento. Tanto el Lote 95 (PetroTal) y el Lote 67 (Perenco) fueron los únicos lotes que reportan producción para dicho mes y desde hace ya más de dos años.

**Cuadro N° 5**  
LORETO: PRODUCCIÓN DE PETRÓLEO CRUDO 1/  
(Miles de barriles)

Hidrocarburos	Estructura Porcentual 2019 <sup>2/</sup>	Julio				Enero - Julio			
		2021	2022	Var. %	Contribución <sup>3/</sup>	2021	2022	Var. %	Contribución <sup>3/</sup>
Petróleo crudo	100,0	361	390	8,0	8,0	2 085	2 950	41,5	41,5
<b>SECTOR MINERÍA 2/</b>	<b>100,0</b>			<b>8,0</b>	<b>8,0</b>			<b>41,5</b>	<b>41,5</b>

<sup>1/</sup> Cifras preliminares.

<sup>2/</sup> Estimado a precios de 2007.

<sup>3/</sup> En base a la estructura porcentual de similar periodo de 2020.

Fuente: Perúpetro S.A.

Elaboración: BCRP, Sucursal Iquitos. Departamento de Estudios Económicos.

- En el periodo enero-julio, la producción fiscalizada de petróleo crudo acumula un incremento de 41,5 por ciento respecto a similar periodo del año anterior, debido a la mayor producción del lote 95 (55,9 por ciento), ya que el lote 67 reporta una caída de 26,3 por ciento.

**Gráfico N° 1**  
LORETO: PRODUCCIÓN DE PETRÓLEO CRUDO  
(Var. % respecto a similar periodo del año anterior)

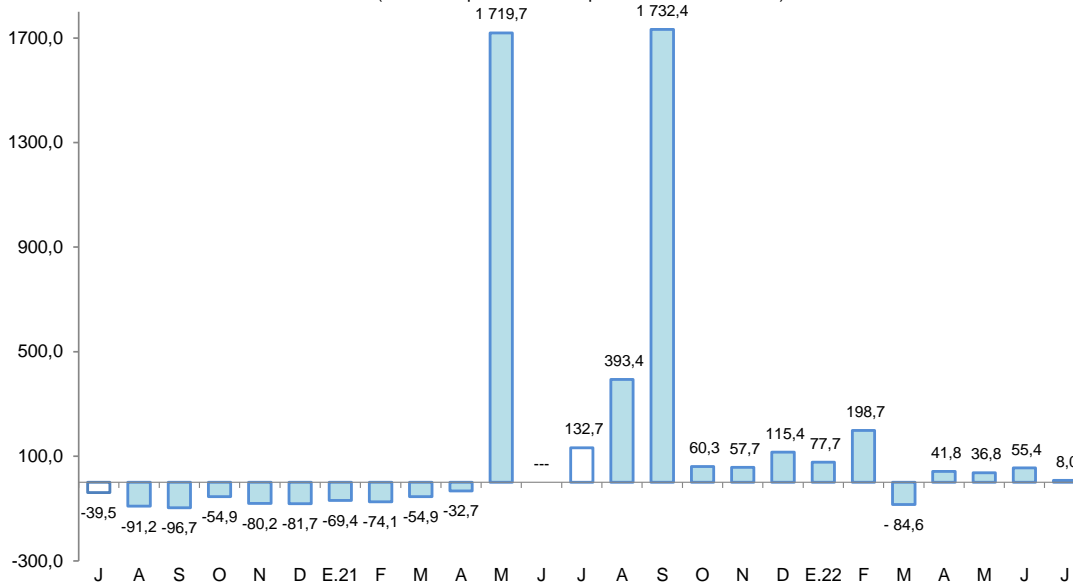

Fuente: Perúpetro S.A.

Elaboración: BCRP, Sucursal Iquitos. Departamento de Estudios Económicos.

- Por el lado del precio internacional del petróleo (WTI), para julio 2022 se sitúa en US \$102, lo que representa un 40,5 por ciento más que la cotización de julio de 2021.

**Gráfico N° 2**  
**PRECIO INTERNACIONAL DEL PETRÓLEO-WTI**  
(US\$ por barril)

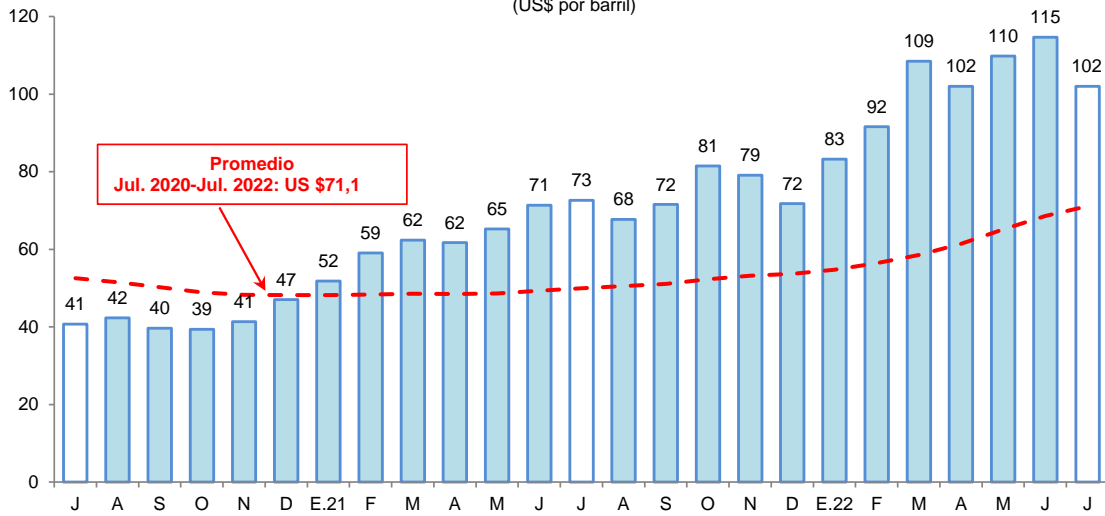

Fuente: Reuters.  
Elaboración: BCRP, Sucursal Iquitos. Departamento de Estudios Económicos.

## 2. Otros indicadores sectoriales

### 2.1 Sector manufactura

- La manufactura se contrajo en 16,3 por ciento interanual en julio, explicado por el desempeño negativo de la industria primaria (-24,1 por ciento). De esta manera, en el período enero-julio, la industria manufacturera acumula una caída de 17,4 por ciento.

**Cuadro N° 6**  
**LORETO: ÍNDICE DE VOLUMEN FÍSICO MANUFACTURERO 1/**  
(Var. % real respecto a similar periodo del año anterior)

Ramaz de actividad	Estructura Porcentual 2017 <sup>2/</sup>	Julio		Enero - Julio	
		Var. %	Contribución <sup>3/</sup>	Var. %	Contribución <sup>3/</sup>
<b>MANUFACTURA PRIMARIA</b>	<b>64,8</b>	<b>-24,1</b>	<b>-16,3</b>	<b>-18,5</b>	<b>-12,3</b>
Refinación de petróleo	64,8	-24,1	-16,3	-18,5	-12,3
<b>MANUFACTURA NO PRIMARIA</b>	<b>35,2</b>	<b>0,1</b>	<b>0,0</b>	<b>-15,4</b>	<b>-5,2</b>
Conservas de palmito	0,1	-	-	-	-
Alimentos para animales	0,1	-	-	-	-
Productos de panadería	0,3	3,4	0,0	11,3	0,0
Bebidas malteadas	0,0	-	-	-	-
Bebidas gaseosas	7,1	-25,8	-2,3	-29,1	-2,3
Madera aserrada	8,2	14,7	0,9	7,4	0,4
Triplay	5,5	6,5	0,6	3,2	0,3
Periódicos	0,1	140,7	0,0	119,2	0,0
Impresión	0,1	299,2	0,1	82,5	0,0
Oxígeno industrial	0,1	-	-	-	-
Mallas metálicas	0,0	-	-	-	-
Motores para pozos	0,0	-	-	-	-
Motocicletas y motokar	13,5	9,4	0,7	-30,9	-3,6
<b>SECTOR MANUFACTURA</b>	<b>100,0</b>	<b>-16,3</b>	<b>-16,3</b>	<b>-17,4</b>	<b>-17,4</b>

<sup>1/</sup> Cifras preliminares.

<sup>2/</sup> Estimado a precios de 2007.

<sup>3/</sup> En base a la estructura porcentual de similar periodo de 2007.

Fuente: DIREPRO y Empresas.

Elaboración: BCRP, Sucursal Iquitos. Departamento de Estudios Económicos.



- La industria primaria registró una contracción de 24,1 por ciento interanual en julio, explicado por la menor producción de derivados de petróleo crudo; con ello, en el período enero-julio, acumuló una reducción de 18,5 por ciento interanual.
- La industria no primaria creció 0,1 por ciento en julio respecto al mismo mes del año anterior, sustentado por la mayor producción en madera aserrada, motocicletas y motokar, triplay e impresiones; sin embargo, en el período enero-julio, acumula una disminución de 15,4 por ciento interanual.

**Gráfico N° 3**  
**LORETO: IVF MANUFACTURA NO PRIMARIA**  
 (Var. % real respecto a similar periodo del año anterior)

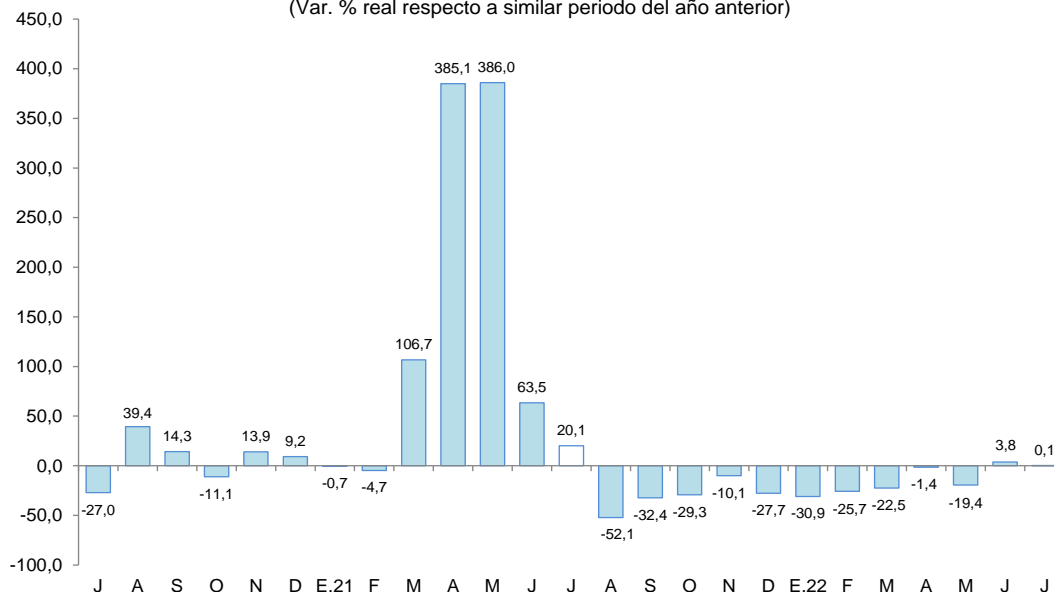

Fuente: DIREPRO y Empresas  
 Elaboración: BCRP, Sucursal Iquitos. Departamento de Estudios Económicos.

## 2.2 Arribos de turistas a los establecimientos de hospedaje

- Según MINCETUR, el número de arribos de turistas a los establecimientos de hospedaje se redujo en 0,6 por ciento con respecto a junio de 2021. El turismo interno cayó en 19,9 por ciento; mientras que el turismo receptivo creció en 89,4 por ciento.

**Gráfico N° 4**  
**LORETO: ARRIBOS A ESTABLECIMIENTOS DE HOSPEDAJE**  
 (Variación %)

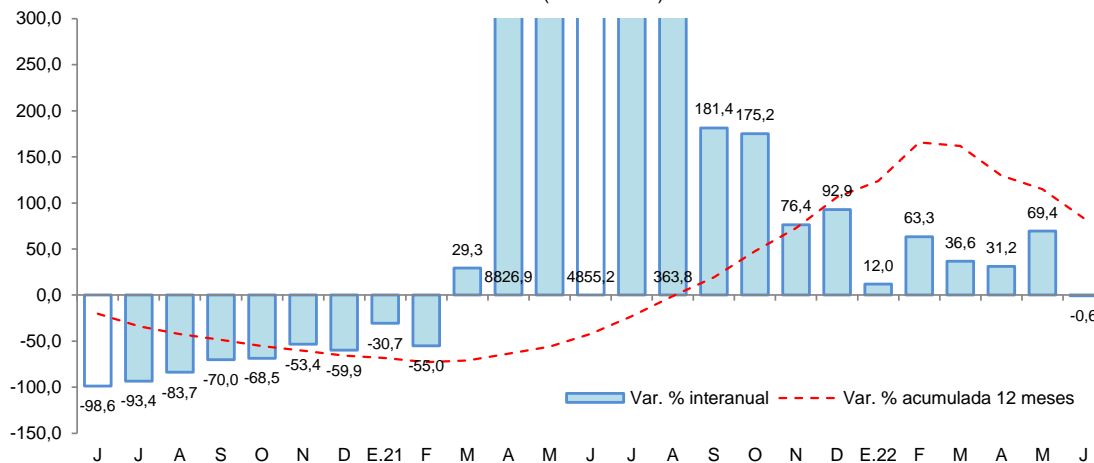

Fuente: MINCETUR.



- En el periodo enero-junio de 2022, el número de arribos de turistas a establecimientos de hospedaje acumuló una recuperación de 30,3 por ciento interanual, debido al mayor flujo de turistas tanto nacionales como extranjeros.

## II. ASPECTOS LABORALES

### 1. Empleo

- El empleo en empresas privadas formales de 10 y más trabajadores en Iquitos registró una disminución de 2,4 por ciento interanual en diciembre de 2019, explicada por el menor requerimiento de trabajadores en cuatro de las cinco ramas de actividad económica: primaria (-15,6 por ciento), manufactura (-6,7 por ciento), transporte y comunicaciones (-4,4 por ciento), y comercio (-2,6 por ciento).

**Cuadro N° 7**  
**IQUITOS: ÍNDICE MENSUAL DE EMPLEO EN EMPRESAS PRIVADAS FORMALES DE 10 A MÁS**  
**TRABAJADORES, POR RAMA DE ACTIVIDAD<sup>1/</sup>**  
 (Octubre 2010=100)

Rama de Actividad	Diciembre			Enero - Diciembre		
	2018	2019	Var. %	2018	2019	Var. %
Primaria <sup>2/</sup>	39,2	33,1	-15,6	35,5	33,8	-4,6
Manufactura	68,3	63,7	-6,7	70,1	62,6	-10,6
Comercio	108,5	105,7	-2,6	109,4	107,2	-2,0
Transporte y Comunicaciones	78,2	74,7	-4,4	77,6	75,1	-3,1
Servicios <sup>3/</sup>	97,7	102,0	4,4	94,9	96,4	1,6
<b>Total</b>	<b>80,3</b>	<b>78,4</b>	<b>-2,4</b>	<b>79,3</b>	<b>77,1</b>	<b>-2,8</b>

Nota: La información corresponde al primer día de cada mes.

<sup>1/</sup> Cifras preliminares.

<sup>2/</sup> Conformada por las subramas agricultura, pesca e hidrocarburos.

<sup>3/</sup> Conformada por las subramas servicios prestados a empresas, restaurantes y hoteles, establecimientos financieros, enseñanza, servicios sociales y comunales; y electricidad, gas y agua.

Fuente: MTPE – Encuesta Nacional de Variación Mensual del Empleo (ENVME).

- En el periodo enero-diciembre de 2019, el empleo en empresas privadas formales registró un nivel promedio menor en 2,8 por ciento frente a similar periodo del año 2018. Se registran menores requerimientos de trabajadores en cuatro de las cinco ramas de actividad económica, en particular manufactura (-10,6 por ciento).

**Gráfico N° 5**  
**CIUDAD DE IQUITOS: EMPLEO FORMAL URBANO EN EMPRESAS DE 10 A MÁS**  
**TRABAJADORES (Año base octubre 2010=100)**  
 (Var. % respecto a similar periodo del año anterior)



Fuente: MTPE – Encuesta Nacional de Variación Mensual del Empleo (ENVME).

### III. SECTOR EXTERNO

#### 1. Exportaciones

- Las exportaciones totalizaron US\$ 18,3 millones en el mes de julio, cifra que representa 17 veces las registradas en similar mes del año anterior, influyendo las mayores ventas de petróleo crudo y derivados; con ello, en el periodo enero-julio acumularon un crecimiento de 231,0 por ciento interanual, debido a las mayores ventas, también, de petróleo crudo y derivados, principalmente.

**Cuadro N° 8**  
**LORETO: EXPORTACIONES POR GRUPO DE PRODUCTOS<sup>1/</sup>**  
(Valor FOB en millones de US\$)

TIPO	Estructura % 2020	Julio			Enero-Julio		
		2021	2022	Var. %	2021	2022	Var. %
<b>PRODUCTOS TRADICIONALES</b>	<b>78,1</b>	<b>0,5</b>	<b>17,9</b>	<b>3 480,0</b>	<b>40,2</b>	<b>147,9</b>	<b>267,9</b>
Agrícolas	0,0	0,0	0,0	-	0,3	1,8	500,0
Petróleo crudo y derivados	78,1	0,5	17,9	3 480,0	39,9	146,1	266,2
<b>PRODUCTOS NO TRADICIONALES</b>	<b>21,8</b>	<b>0,6</b>	<b>0,5</b>	<b>-16,7</b>	<b>5,2</b>	<b>5,9</b>	<b>13,5</b>
Agropecuarios	7,3	0,0	0,1	-	1,7	1,2	-29,4
Pesqueros	5,2	0,2	0,2	0,0	1,5	1,3	-13,3
Maderas y sus manufacturas	7,4	0,2	0,1	-50,0	1,0	1,1	10,0
Resto	1,9	0,1	0,0	-100,0	1,0	2,3	130,0
<b>OTRAS EXPORTACIONES<sup>2/</sup></b>	<b>0,1</b>	<b>0,0</b>	<b>0,0</b>	<b>-</b>	<b>1,0</b>	<b>0,1</b>	<b>-90,0</b>
<b>TOTAL EXPORTACIONES</b>	<b>100,0</b>	<b>1,1</b>	<b>18,3</b>	<b>1 563,6</b>	<b>46,5</b>	<b>153,9</b>	<b>231,0</b>

1/ Cifras preliminares.

2/ Incluye reparación de bienes de capital, equipo petrolero y partes para helicópteros.

Fuente: SUNAT

Elaboración: BCRP, Sucursal Iquitos. Departamento de Estudios Económicos.

- Las exportaciones de productos tradicionales en julio fueron 34 veces las registradas en similar mes del año anterior, debido a las mayores ventas de barriles de petróleo crudo y combustibles; con ello, en el periodo enero-julio acumularon un nivel que es 4 veces el registrado en similar periodo del año anterior, explicado por las mayores ventas, también, de petróleo crudo y derivados.
- Las exportaciones de productos no tradicionales se contrajeron en 16,7 por ciento con respecto a similar mes del año anterior, debido a las menores ventas de madera aserrada; sin embargo, en el periodo enero-julio acumularon un crecimiento de 13,5 por ciento interanual, sustentado por las mayores ventas de látex de sangre de grado y de madera aserrada.
- En el mes de julio, los principales mercados de destino fueron: Brasil (92,3 por ciento), Colombia (5,2 por ciento), Hong Kong (0,4 por ciento), México (0,4 por ciento) y Japón (0,4 por ciento). El primero adquirió petróleo crudo; el segundo, combustible; el tercero, animales vivos y peces ornamentales; el cuarto, madera aserrada; y el quinto, animales vivos y peces ornamentales.

#### 2. Importaciones

- Las importaciones por la aduana de Iquitos fueron de US\$ 6,7 millones en julio, lo que representa una contracción en 43,9 por ciento con respecto a similar mes del año anterior, debido a las menores compras de combustibles. Específicamente, se ha importado productos de consumo no duradero (azúcar) por US \$ 4,5 millones desde Brasil, y bienes para la industria (filtros de gases) por US\$ 2,2 millones provenientes de Ecuador.
- En el periodo enero-julio, las importaciones fueron de US\$ 36,1 millones, cifra inferior en 58,3 por ciento con respecto a similar periodo del año anterior, sustentado por las menores compras de combustibles y equipos de transporte, principalmente.



#### IV. CRÉDITO Y DEPÓSITOS

##### 1. Crédito

- El saldo total de créditos en Loreto a julio ascendió a S/ 2 729 millones, mayor en 9,1 por ciento al monto alcanzado en julio del año 2021.
- El saldo de crédito en la banca múltiple representó el 60,3 por ciento del total y se incrementó en 4,9 por ciento interanual; asimismo, el saldo de las instituciones no bancarias, que canalizaron el 21,2 por ciento, se expandió en 14,2 por ciento interanual y fue resultado de los mayores créditos otorgados por las cajas municipales (10,5 por ciento), financieras (23,0 por ciento) y edpymes (52,3 por ciento).

**Cuadro N° 9**  
**Loreto: Crédito Nominal - Julio 2022**

	Estructura % Jul-22	Saldo en millones de soles		Tasa de crecimiento (%)	
		Jun-22	Jul-22	Mes	12 Meses
<b>Banco de la Nación</b>	<b>18,3</b>	<b>496</b>	<b>501</b>	<b>1,1</b>	<b>21,5</b>
<b>Agrobanco</b>	<b>0,2</b>	<b>6</b>	<b>6</b>	<b>-2,5</b>	<b>-58,8</b>
<b>Banca Múltiple</b>	<b>60,3</b>	<b>1 637</b>	<b>1 644</b>	<b>0,4</b>	<b>4,9</b>
<b>Instituciones No Bancarias</b>	<b>21,2</b>	<b>582</b>	<b>578</b>	<b>-0,6</b>	<b>14,2</b>
Financieras	5,8	158	158	0,0	23,0
Cajas Municipales	15,0	413	410	-0,8	10,5
Cajas Rurales	0,0	0	0	-	-
Edpymes	0,4	10	10	-4,1	52,3
Arrendamiento Financiero	0,0	0	0	-	-
<b>TOTAL</b>	<b>100,0</b>	<b>2 720</b>	<b>2 729</b>	<b>0,3</b>	<b>9,1</b>
MN	98,8	2 690	2 697	0,2	9,2
ME	1,2	30	32	7,0	6,3
ME (Mill. US\$)		8	8	4,4	9,6

Fuente: SBS y AFP

Elaboración: BCRP - Sucursal Iquitos. Departamento de Estudios Económicos.

- La ratio crédito/depósitos pasó de 1,34 en julio de 2021 a 1,61 en julio de 2022, es decir, se incrementó en 0,27 puntos porcentuales. Esta ratio es mayor que la unidad, por lo tanto, indica que Loreto es un departamento demandante neto de crédito.

**Gráfico N° 6**  
**LORETO: EVOLUCIÓN DEL CRÉDITO**  
(Var. % respecto a similar mes del año anterior)

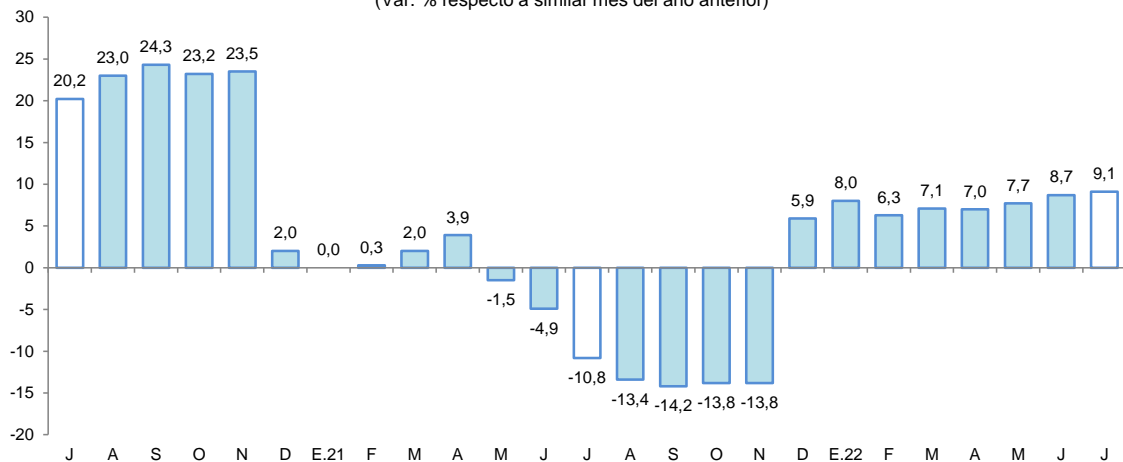

Fuente: SBS y AFP.

- Por tipo de moneda, el saldo en moneda nacional creció 9,2 por ciento interanual, representando el 98,8 por ciento del total; asimismo, en moneda extranjera se incrementó en 6,3 por ciento. Con ello, la participación relativa del crédito en moneda nacional se mantiene con respecto a julio de 2021, al igual que en moneda extranjera.

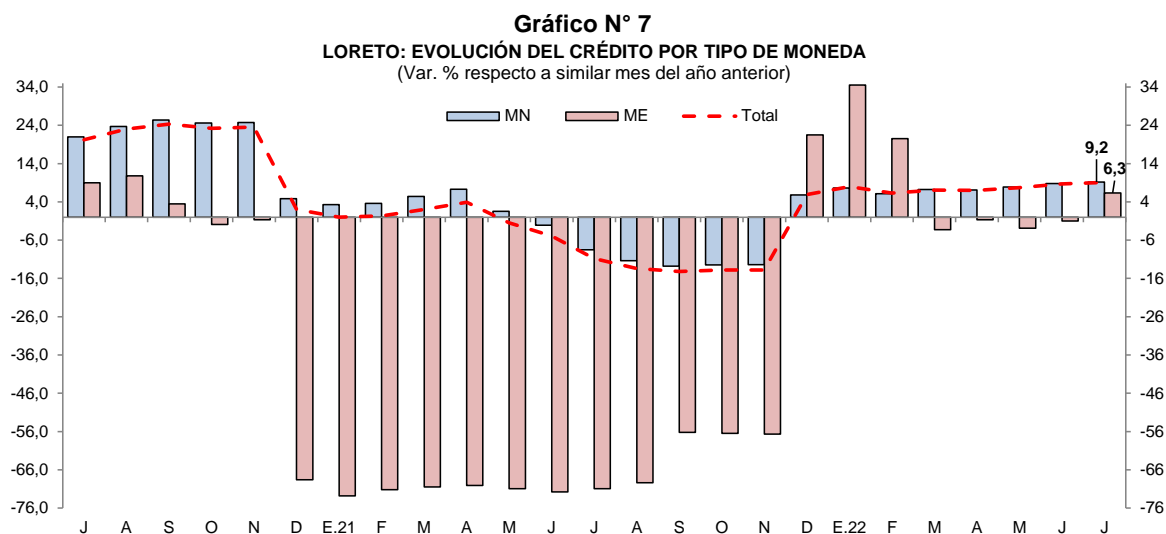

- La tasa de morosidad en junio de 2022 fue de 7,9 por ciento, mayor en 0,7 puntos porcentuales a la registrada en similar mes del año anterior. La morosidad en las cajas municipales (5,5 por ciento) fue mayor a la de junio 2021 en 0,6 puntos porcentuales; mientras que, en la banca múltiple (9,8 por ciento) se incrementó en 1,9 puntos porcentuales.

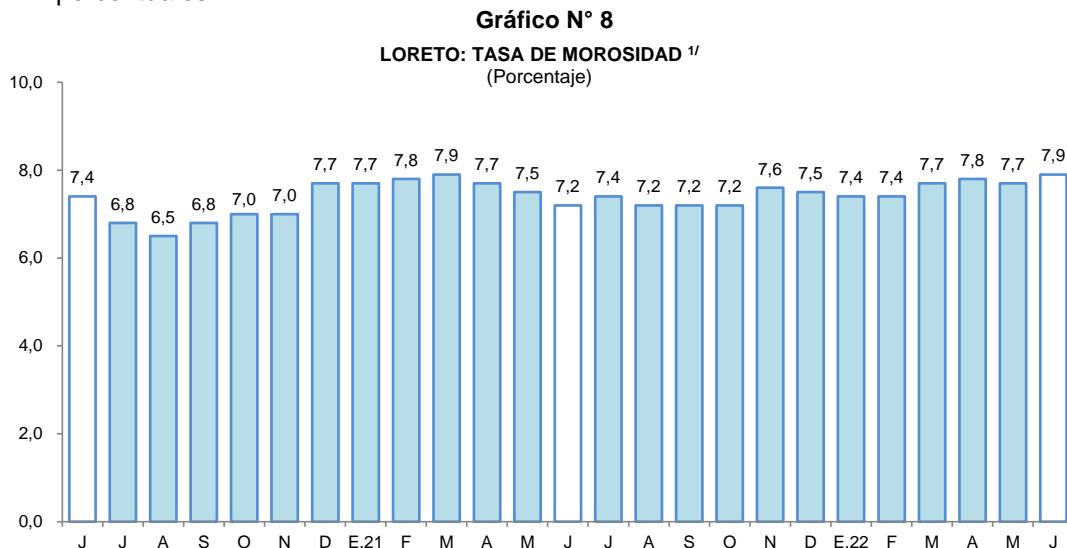

## 2. Depósitos

- En julio, los depósitos en las instituciones del sistema financiero (S/ 1 698 millones) se redujeron en 8,8 por ciento interanual. Según tipo de depósito, los depósitos a la vista (25,9 por ciento del total) y de ahorro (50,3 por ciento del total) se redujeron en 29,4 y 4,5 por ciento interanual, respectivamente; mientras que, las captaciones a plazo (23,9 por ciento del total) crecieron en 17,1 por ciento.



**Cuadro N° 10**  
**Loreto: Depósito Nominal - Julio 2022**

	Estructura % Jul-22	Saldo en millones de soles		Tasa de crecimiento (%)	
		Jun-22	Jul-22	Mes	12 Meses
<b>Banco de la Nación</b>	<b>19,5</b>	<b>329</b>	<b>332</b>	<b>0,7</b>	<b>-7,2</b>
<b>Banca Múltiple</b>	<b>64,5</b>	<b>1 062</b>	<b>1 096</b>	<b>3,1</b>	<b>-11,9</b>
<b>Instituciones No Bancarias</b>	<b>15,9</b>	<b>278</b>	<b>270</b>	<b>-2,6</b>	<b>3,6</b>
Financieras	0,6	10	10	0,6	-5,9
Cajas Municipales	15,4	268	261	-2,8	4,0
Cajas Rurales	0,0	0	0	-	-
<b>TOTAL</b>	<b>100,0</b>	<b>1 669</b>	<b>1 698</b>	<b>1,7</b>	<b>-8,8</b>
Vista	25,9	434	439	1,2	-29,4
Ahorro	50,3	831	853	2,7	-4,5
A plazo	23,9	404	405	0,3	17,1
MN	81,9	1 350	1 390	3,0	-12,6
ME	18,1	320	308	-3,7	13,9
ME (Mill. US\$)		84	78	-6,0	17,4

Fuente: SBS y AFP

Elaboración: BCRP - Sucursal Iquitos. Departamento de Estudios Económicos.

- Por tipo de institución financiera, los depósitos en la banca múltiple, cuya participación en los depósitos totales asciende a 64,5 por ciento, se redujeron en 11,9 por ciento interanual; contrariamente, en las instituciones no bancarias, que representan el 15,9 por ciento del total, crecieron en 3,6 por ciento, debido a las mayores captaciones de las cajas municipales (4,0 por ciento); y el Banco de la Nación (19,5 por ciento del total) los redujo en 7,2 por ciento interanual.

**Gráfico N° 9**

**LORETO: EVOLUCIÓN DE LOS DEPÓSITOS**  
(Var. % respecto a similar mes del año anterior)

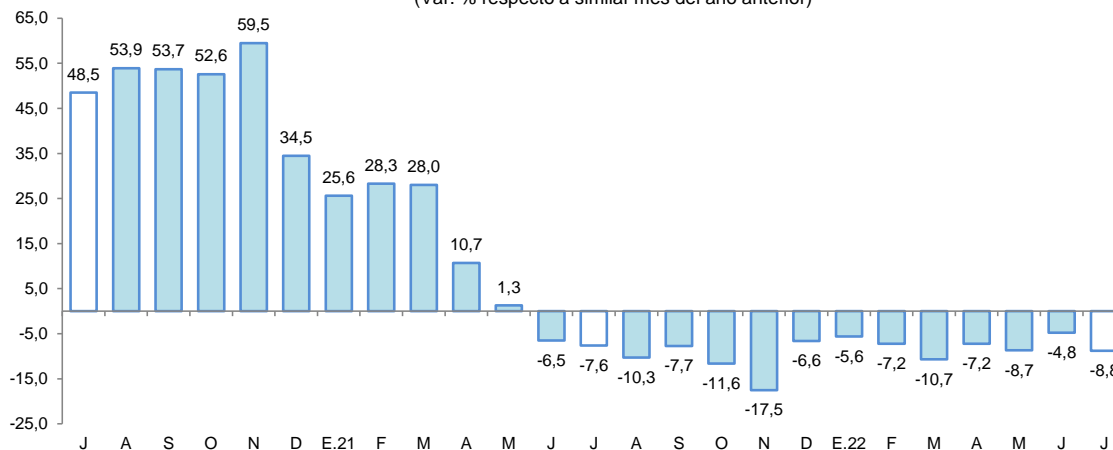

Fuente: SBS y AFP.

- Por tipo de moneda, los depósitos en soles representaron el 81,9 por ciento del total y se redujeron en 12,6 por ciento interanual; sin embargo, las captaciones en moneda extranjera, con una importancia relativa de 18,1 por ciento, crecieron en 13,9 por ciento interanual.
- La tasa de dolarización fue de 18,1 por ciento, es decir, mayor en 3,6 puntos porcentuales a la tasa registrada en julio de 2021. La menor liquidez en moneda nacional se debe a los menores depósitos a la vista y de ahorro; mientras que, la mayor liquidez en moneda extranjera se debe a los mayores depósitos a la vista, de ahorro y a plazo.

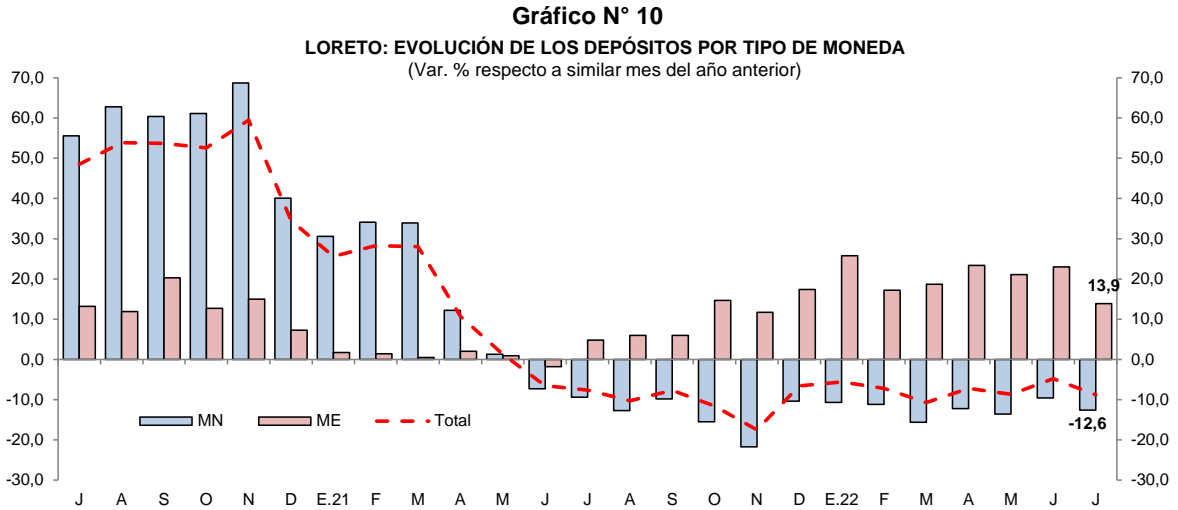

Fuente: SBS y AFP.

## V. EJECUCIÓN DEL PRESUPUESTO DE GASTOS DEL GOBIERNO GENERAL

### 1. Gasto corriente no financiero

- El gasto corriente no financiero cayó en 0,1 por ciento interanual en julio, explicado por una contracción en el monto devengado por el Gobierno Nacional (-15,8 por ciento), debido a menores desembolsos en el pago remuneraciones y menores transferencias; contrariamente, los Gobiernos Locales lo incrementaron en 10,6 por ciento, sustentado por mayores gastos en la compra de bienes y contratación de servicios; asimismo, el Gobierno Regional lo aumentó en 6,2 por ciento, explicado por mayores desembolsos en la compra de bienes y contratación de servicios.
- En el periodo enero-julio, el gasto corriente no financiero cayó en 1,5 por ciento interanual, sustentado por el menor gasto del Gobierno Nacional, que disminuyó en 17,2 por ciento.

**Cuadro N° 11**  
**LORETO: GASTO CORRIENTE NO FINANCIERO<sup>1/</sup>**

(Millones de soles)

	Julio			Enero - Julio		
	2021	2022	Var. % real	2021	2022	Var. % real
Gobierno nacional	92,2	84,5	- 15,8	736,0	654,6	- 17,2
Gobierno regional	156,3	180,4	6,2	1 020,9	1 166,6	6,4
Gobiernos locales	43,2	52,0	10,6	269,3	324,2	11,9
<b>Total</b>	<b>291,7</b>	<b>316,8</b>	<b>- 0,1</b>	<b>2 026,2</b>	<b>2 145,3</b>	<b>- 1,5</b>

<sup>1/</sup> Información actualizada al 31 de Agosto de 2022.

Fuente: MEF.

Elaboración: BCRP. Sucursal Iquitos.

### 2. Inversión pública

- La inversión pública decreció 28,0 por ciento en julio, debido al menor dinamismo en los tres niveles de gobierno; así, en el Gobierno Nacional se contrajo en 51,8 por ciento, sustentado por la desaceleración en obras de transporte y de saneamiento; en los Gobiernos Locales se redujo en 32,5 por ciento, explicado por la menor ejecución de obras en los sectores de transporte, vivienda y desarrollo urbano, y saneamiento; en el Gobierno Regional disminuyó en 1,2 por ciento, debido a la menor ejecución en los sectores de salud, cultura y deporte.



- En el período enero-julio, la inversión pública disminuyó en 24,6 por ciento interanual, explicado por la menor ejecución de obras en dos de los tres niveles de gobierno: Gobierno Nacional y Gobierno Regional, con reducciones de 66,0 por ciento y 10,8 por ciento, respectivamente.
- Al mes de julio, la inversión ejecutada representó el 33,4 por ciento del presupuesto institucional modificado (PIM): los Gobiernos Locales ejecutaron el 40,4 por ciento; el Gobierno Regional ejecutó el 36,8 por ciento; y el Gobierno Nacional avanzó con el 19,2 por ciento.

**Cuadro N° 12**  
**LORETO: INVERSIÓN PÚBLICA<sup>1/2/</sup>**

(Millones de soles)

	Julio			Enero - Julio		
	2021	2022	Var. % real	2021	2022	Var. % real
Gobierno nacional	44,2	23,1	-51,8	234,5	86,4	-66,0
Gobierno regional	46,5	50,0	-1,2	307,5	295,5	-10,8
Gobiernos locales	43,4	31,8	-32,5	186,4	210,3	4,9
<b>Total</b>	<b>134,1</b>	<b>104,9</b>	<b>-28,0</b>	<b>728,4</b>	<b>592,2</b>	<b>-24,6</b>

<sup>1/</sup> Información actualizada al 31 de Agosto de 2022.

<sup>2/</sup> Comprende la adquisición de activos no financieros.

Fuente: MEF.

Elaboración: BCRP. Sucursal Iquitos.

**Gráfico N° 11**

**LORETO: INVERSIÓN PÚBLICA**

(Var. % real respecto a similar periodo del año anterior)

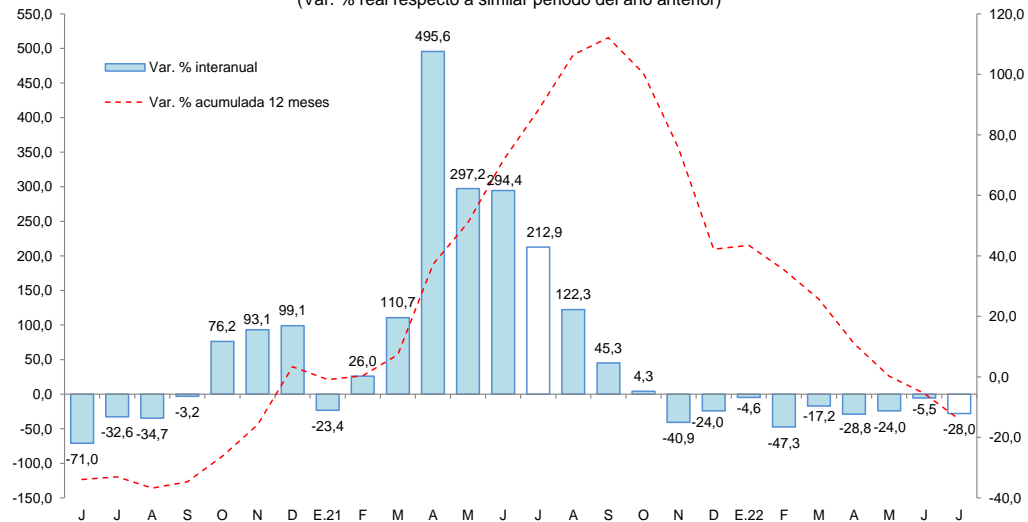

Fuente: MEF.

Elaboración: BCRP. Sucursal Iquitos.

Los proyectos con mayor monto devengado, por nivel de gobierno, son los siguientes:

- El **Gobierno Nacional** desembolsó S/ 3,7 millones en el mejoramiento del servicio de energía eléctrica en la localidad de Breñaña, en el distrito Puinahua; S/ 2,6 millones en el mejoramiento del sistema eléctrico de las comunidades de San José de Saramuro y Saramurillo, en el distrito de Urarinas; S/ 1,7 millones en la instalación del sistema de electrificación rural en las cuencas de los ríos Putumayo y Amazonas, en las provincias de Putumayo y Mariscal Ramón Castilla; S/ 1,1 millones en la creación del sistema de agua del sistema de riego, en el distrito de Yurimaguas, entre otros.



- El **Gobierno Regional** desembolsó S/ 5,0 millones en la renovación de vías vecinales y pistas, en la provincia de Maynas; S/ 4,1 millones en el mejoramiento del servicio de transitabilidad de la prolongación Navarro Caúper, en el distrito de San Juan Bautista; S/ 3,6 millones en el mejoramiento de la vía de acceso al AA.HH. Ciudad Jardín, en el distrito de Belén; S/ 3,3 millones en la renovación de vías de acceso, en el distrito de Requena; S/ 1,8 millones en el mejoramiento de la infraestructura vial urbana, en el distrito de Yurimaguas, entre otros.
- Los **Gobiernos Locales** desembolsaron S/ 3,4 millones en el mejoramiento de los servicios de salud del C.S. Estratégico Pebas, en el distrito de Pebas; S/ 2,5 millones en el mejoramiento de los servicios de agua potable y saneamiento en la localidad de Breña, en el distrito de Puinahua; S/ 2,3 millones en el mejoramiento del sistema de agua potable, saneamiento y tratamiento de aguas de la ciudad de Nauta; S/ 1,9 millones en el mejoramiento del servicio de agua, en el distrito de Capelo; S/ 1,8 millones en el mejoramiento del servicio de educación inicial en comunidades indígenas, en el distrito de Balsapuerto, entre otros.

**ANEXOS**



BANCO CENTRAL DE RESERVA DEL PERÚ – SUCURSAL IQUITOS

Anexo Nº 01

LORETO: PRODUCCIÓN AGROPECUARIA <sup>1/</sup>  
(T.M.)

	2021							2022							
	Jul.	Ago.	Set.	Oct.	Nov.	Dic.	Ene.-Dic.	Ene.	Feb.	Mar.	Abr.	May.	Jun.	Jul.	
<b>Total agrícola</b>	<b>107 146</b>	<b>118 606</b>	<b>154 144</b>	<b>175 486</b>	<b>175 676</b>	<b>187 001</b>	<b>1 585 204</b>	<b>142 274</b>	<b>142 028</b>	<b>116 082</b>	<b>102 279</b>	<b>95 774</b>	<b>96 256</b>	<b>107 655</b>	<b>Total agrícola</b>
Arroz cáscara	3 600	7 438	19 117	25 703	14 046	17 423	106 581	8 631	4 756	3 080	1 377	858	852	3 714	Arroz cáscara
Frijol grano seco	0	1 223	2 084	1 188	438	32	4 965	0	0	0	0	0	0	0	Frijol grano seco
Frijol caupí	0	103	2 010	3 146	1 075	101	6 435	0	0	0	0	0	0	0	Frijol caupí
Plátano	22 951	23 563	24 260	25 353	25 697	25 043	285 324	24 721	35 305	22 577	21 927	22 021	22 854	22 079	Plátano
Yuca	36 892	36 176	40 505	44 591	54 528	57 621	472 989	43 557	41 793	35 864	31 778	29 708	32 617	38 461	Yuca
Maíz choclo	317	1 002	2 377	3 630	3 140	2 956	17 602	1 749	1 091	674	338	263	161	318	Maíz choclo
Limón	951	915	895	517	578	747	11 297	1 145	1 133	1 165	1 147	1 114	1 036	964	Limón
Naranja	242	250	286	203	424	474	3 582	301	333	326	244	236	264	243	Naranja
Papaya	1 308	1 374	1 375	1 295	1 290	1 896	16 122	1 305	1 331	1 301	1 175	1 201	1 309	1 336	Papaya
Tomate	23	51	287	606	240	133	1 474	28	23	20	18	23	19	23	Tomate
Piña	430	1 089	1 908	2 023	2 855	4 139	18 062	2 283	1 324	906	469	359	761	340	Piña
Cacao	17	68	91	117	159	329	991	50	72	47	30	16	5	18	Cacao
Caña de azúcar	13 976	13 766	14 747	11 125	13 804	14 888	167 208	16 521	16 058	14 340	12 196	12 844	13 464	13 342	Caña de azúcar
Maíz amarillo duro	3 566	7 407	13 614	18 928	22 720	24 146	109 131	9 687	4 666	2 657	973	427	391	3 640	Maíz amarillo duro
Palma aceitera	9 186	9 341	9 300	9 734	9 622	9 948	114 024	10 247	8 593	8 790	10 213	10 416	8 715	9 195	Palma aceitera
Camu camu	0	0	468	981	1 460	1 825	12 276	1 664	2 333	2 404	1 024	183	0	0	Camu camu
Otros agrícolas															Otros agrícolas
Cocona	398	361	378	307	399	538	4 726	486	477	428	372	332	366	408	Cocona
Pepino	69	97	205	291	203	152	1 469	91	82	88	81	55	63	69	Pepino
Pijuayo Palmito	77	123	141	167	167	174	1 407	105	107	79	83	92	99	124	Pijuayo Palmito
Sacha inchi	22	26	27	14	32	172	449	29	34	26	22	23	24	22	Sacha inchi
Sandía	0	744	3 732	7 198	2 681	170	14 525	0	0	0	0	0	0	0	Sandía
Toronja	327	230	216	156	203	257	3 461	345	366	353	359	329	357	331	Toronja
Zapallo	51	126	319	1 083	546	144	2 491	59	44	37	38	32	13	51	Zapallo
Resto agrícola	12 743	13 133	15 802	17 130	19 369	23 693	208 612	19 270	22 107	20 920	18 415	15 242	12 886	12 977	Resto agrícola
<b>TOTAL PECUARIO <sup>2/</sup></b>	<b>3 658</b>	<b>3 737</b>	<b>3 801</b>	<b>3 870</b>	<b>3 862</b>	<b>4 953</b>	<b>44 106</b>	<b>3 744</b>	<b>3 283</b>	<b>3 319</b>	<b>3 365</b>	<b>3 337</b>	<b>3 428</b>	<b>3 671</b>	<b>TOTAL PECUARIO <sup>2/</sup></b>
Carne de ave	2 708	2 747	2 789	2 815	2 786	3 831	31 711	2 683	2 282	2 351	2 420	2 361	2 521	2 741	Carne de ave
Carne de porcino	235	226	234	232	233	262	2 811	218	205	205	205	209	207	218	Carne de porcino
Carne de vacuno	200	229	227	254	297	302	2 966	284	241	231	221	228	218	210	Carne de vacuno
Carne de ovino	5	5	6	7	8	8	72	7	6	6	5	5	4	5	Carne de ovino
Carne de búfalo	0	0	0	0	0	0	1	0	0	0	0	0	0	0	Carne de búfalo
Leche	123	123	122	125	125	122	1 482	121	114	120	116	117	114	121	Leche
Huevos	387	407	423	437	414	428	5 062	431	436	407	399	416	365	376	Huevos

1/ Cifras preliminares.

2/ Peso neto.

Fuente: Dirección Regional del MIDAGRI de Loreto.

Elaboración: BCRP - Sucursal Iquitos.



Anexo Nº 02

LORETO: PRODUCCIÓN PESQUERA  
(T.M.)

	2021							2022							
	Jul.	Ago.	Set.	Oct.	Nov.	Dic.	Ene.-Dic.	Ene.	Feb.	Mar.	Abr.	May.	Jun.	Jul.	
<b>Desembarque total <sup>1/</sup></b>	<b>1 104</b>	<b>856</b>	<b>527</b>	<b>1 677</b>	<b>1 267</b>	<b>766</b>	<b>11 228</b>	<b>1 358</b>	<b>1 223</b>	<b>561</b>	<b>921</b>	<b>603</b>	<b>939</b>	<b>988</b>	<b>Desembarque total <sup>1/</sup></b>
Fresco	1 078	776	489	1 420	1 200	738	10 503	1 280	1 173	550	874	561	913	927	Fresco
Salpreso	3	4	7	74	6	6	127	5	9	1	1	5	7	12	Salpreso
Seco-salado	23	76	31	184	62	23	597	73	40	9	45	38	18	49	Seco-salado
<b>Desembarque total <sup>2/</sup></b>	<b>1 104</b>	<b>856</b>	<b>527</b>	<b>1 677</b>	<b>1 267</b>	<b>765</b>	<b>11 228</b>	<b>1 358</b>	<b>1 223</b>	<b>561</b>	<b>921</b>	<b>603</b>	<b>939</b>	<b>988</b>	<b>Desembarque total <sup>2/</sup></b>
Boquichico	434	417	154	307	312	202	3 624	301	270	149	223	146	230	322	Boquichico
Carachama	15	12	10	10	10	7	117	13	21	13	10	3	14	12	Carachama
Corvina	9	9	9	10	12	9	86	9	8	4	3	3	9	4	Corvina
Chambira	20	12	15	14	5	11	123	12	13	10	13	4	15	13	Chambira
Fasaco	22	12	13	14	9	9	146	24	18	18	12	4	16	16	Fasaco
Gamitana	10	3	2	14	18	12	102	29	6	4	2	3	6	6	Gamitana
Lisa	24	23	22	8	12	13	225	32	10	16	26	21	51	33	Lisa
Llambina	22	13	8	24	32	37	224	39	46	38	20	4	14	9	Llambina
Maparate	30	16	20	76	50	29	419	77	25	23	47	45	50	35	Maparate
Palometa	77	73	78	555	408	164	1 952	400	454	24	157	49	118	133	Palometa
Paco	38	22	14	41	40	18	246	26	24	8	5	19	16	28	Paco
Paiche	44	64	15	96	20	24	428	15	0	6	78	70	68	89	Paiche
Ractacara	22	11	14	28	47	46	247	53	68	68	33	4	19	22	Ractacara
Sabalo	70	18	5	17	19	4	533	5	16	4	24	63	69	20	Sabalo
Sardina	49	28	23	43	26	9	338	28	19	13	23	10	29	28	Sardina
Tucunaré	8	7	4	28	32	11	152	35	12	3	1	2	6	4	Tucunaré
Yaraqui	31	0	0	1	6	5	412	55	16	0	15	48	21	2	Yaraqui
Yulilla	4	2	2	9	9	9	59	11	12	21	18	1	5	0	Yulilla
Doncella	25	18	21	16	14	13	161	22	14	12	20	21	22	39	Doncella
Dorado	1	0	3	1	1	0	7	1	1	3	2	3	4	5	Dorado
Zúngaro	28	23	16	5	8	30	168	7	10	18	18	18	20	27	Zúngaro
Otras	120	72	79	358	176	101	1458	164	161	104	170	62	138	140	Otras
<b>Peces ornamentales <sup>3/</sup></b>	<b>507</b>	<b>657</b>	<b>207</b>	<b>618</b>	<b>768</b>	<b>571</b>	<b>7 275</b>	<b>659</b>	<b>583</b>	<b>21</b>	<b>710</b>	<b>540</b>	<b>830</b>	<b>44</b>	<b>Peces ornamentales <sup>3/</sup></b>
Mercado interno	84	96	47	65	57	42	717	129	96	4	49	122	121	0	Mercado interno
Mercado externo	422	561	160	553	711	530	6 559	530	487	17	660	417	709	44	Mercado externo
Stock reman. y/o mort.	0	0	0	0	0	0	0	0	0	0	0	0	0	0	Stock reman. y/o mort.

1/ Por estado de conservación.

2/ Por tipo de especie.

3/ Miles de unidades.

Fuente: Dirección Regional de la Producción de Loreto.

Elaboración: BCRP - Sucursal Iquitos.

Anexo Nº 03

LORETO: PRODUCCIÓN DE MADERA ROLLIZA <sup>1/</sup>  
(m<sup>3</sup>)

	2021							2022							
	Jul.	Ago.	Set.	Oct.	Nov.	Dic.	Ene.-Dic.	Ene.	Feb.	Mar.	Abr.	May.	Jun.	Jul.	
<b>Especies de madera</b>															<b>Especies de madera</b>
Ana caspi	236	0	0	0	47	173	3 789	0	0	92	0	50	25	n.d.	Ana caspi
Andiroba	0	0	0	0	0	0	101	0	0	47	0	0	0	n.d.	Andiroba
Azúcar huayo	6	0	0	0	36	15	316	28	0	0	0	0	0	n.d.	Azúcar huayo
Caoba	0	0	0	0	0	0	0	0	0	0	0	0	0	n.d.	Caoba
Capinuri	5 177	2 133	3 389	1 435	0	184	53 773	3 616	3 776	5 166	6 054	11 331	5 917	n.d.	Capinuri
Capirona	784	313	2 101	915	0	4	18 190	4 705	1 233	2 731	5 165	3 003	621	n.d.	Capirona
Catahua	421	0	0	0	616	293	4 772	0	0	134	314	469	102	n.d.	Catahua
Cedro	0	0	0	0	33	0	33	0	0	116	0	138	0	n.d.	Cedro
Chingonga	0	0	0	0	0	0	51	21	0	60	9	35	0	n.d.	Chingonga
Copaiba	906	0	0	0	1 887	8	3 663	0	0	846	20	345	9	n.d.	Copaiba
Cumala	462	0	305	0	1 570	82	10 249	130	1 104	314	807	757	542	n.d.	Cumala
Estoraque	23	0	0	0	4	1 190	1 998	0	0	0	0	0	0	n.d.	Estoraque
Huayuro	64	0	0	0	1 682	22	6 243	0	0	113	856	138	20	n.d.	Huayuro
Lagarto caspi	0	0	0	0	10	0	51	40	0	0	13	50	50	n.d.	Lagarto caspi
Loro micuna	0	0	0	0	0	0	0	0	0	0	0	0	0	n.d.	Loro micuna
Lupuna	302	10	0	0	730	1 000	8 070	216	0	672	1 030	295	51	n.d.	Lupuna
Mari mari	0	0	0	0	64	58	337	9	0	154	7	56	0	n.d.	Mari mari
Marupa	87	0	0	0	54	0	1 163	6	255	236	78	121	40	n.d.	Marupa
Moena	7	0	0	0	0	4	646	35	14	286	9	62	0	n.d.	Moena
Pali sangre	32	0	0	0	0	25	294	0	0	178	0	57	0	n.d.	Pali sangre
Papelillo	0	0	0	0	0	0	198	0	0	15	590	0	595	n.d.	Papelillo
Pashaco	156	0	206	0	941	36	2 919	46	52	294	214	177	11	n.d.	Pashaco
Quinilla	67	0	0	0	22	115	2 600	76	140	75	262	295	0	n.d.	Quinilla
Tornillo	1 137	0	0	0	723	88	12 138	2 447	1 426	1 856	1 553	3 284	1 821	n.d.	Tornillo
Violeta	0	0	0	0	0	0	0	0	0	0	0	0	0	n.d.	Violeta
Otros	5 684	149	719	369	10 526	1 810	59 080	380	2 231	3 772	1 979	3 624	2 249	n.d.	Otros
<b>TOTAL</b>	<b>15 550</b>	<b>2 606</b>	<b>6 721</b>	<b>2 719</b>	<b>18 943</b>	<b>5 108</b>	<b>190 673</b>	<b>11 755</b>	<b>10 231</b>	<b>17 156</b>	<b>18 959</b>	<b>24 288</b>	<b>12 054</b>	<b>n.d.</b>	<b>TOTAL</b>

1/ Cifras preliminares.

Fuente: Gerencia Regional de Desarrollo Forestal y Fauna Silvestre - GOREL.

Elaboración: BCRP - Sucursal Iquitos.



Anexo Nº 04

LORETO: PRODUCCIÓN DE MADERA ASERRADA <sup>1/</sup>  
(m<sup>3</sup>)

	2021							2022							
	Jul.	Ago.	Set.	Oct.	Nov.	Dic.	Ene.-Dic.	Ene.	Feb.	Mar.	Abr.	May.	Jun.	Jul.	
<b>Especies de madera</b>															<b>Especies de madera</b>
Almendra	10	0	0	0	0	0	25	0	0	0	0	0	34	n.d.	Almendra
Andiroba	0	0	0	0	0	44	100	134	12	0	8	10	0	n.d.	Andiroba
Caoba	0	0	0	0	0	0	0	0	0	0	0	0	0	n.d.	Caoba
Capirona	104	5	280	402	423	904	4 995	384	712	76	661	422	365	n.d.	Capirona
Catahua	0	0	65	0	20	0	157	11	0	0	12	0	54	n.d.	Catahua
Cedro	0	3	96	0	0	15	240	86	6	0	69	0	50	n.d.	Cedro
Chingonga	5	0	0	0	3	0	102	74	0	0	0	12	0	n.d.	Chingonga
Copaiba	145	21	0	0	66	0	664	78	317	142	233	67	147	n.d.	Copaiba
Cumala	950	16	760	0	1 643	1 057	7 854	907	357	436	565	426	930	n.d.	Cumala
Estoraque	0	0	0	0	0	0	0	0	0	0	0	0	0	n.d.	Estoraque
Huayruro	101	0	7	0	48	41	502	153	272	133	144	6	31	n.d.	Huayruro
Lagarto caspi	0	0	0	0	0	0	0	25	0	0	0	0	32	n.d.	Lagarto caspi
Lupuna	750	106	0	0	912	58	2 120	488	177	433	244	20	11	n.d.	Lupuna
Mari mari	7	0	0	0	14	32	66	1	17	5	0	69	22	n.d.	Mari mari
Marupa	96	0	24	0	95	98	628	134	20	34	73	41	62	n.d.	Marupa
Moena	98	32	38	0	67	4	654	49	0	15	49	28	64	n.d.	Moena
Pashaco	120	19	114	0	165	93	774	105	84	116	96	73	47	n.d.	Pashaco
Tornillo	1 150	176	984	0	1 383	887	12 948	422	605	726	1 848	905	2 522	n.d.	Tornillo
Violeta	0	0	0	0	0	0	0	0	0	0	0	0	0	n.d.	Violeta
Otros	4 010	689	2 076	466	2 923	1 082	26 873	2 239	2 928	1 425	3 965	2 356	3 564	n.d.	Otros
<b>TOTAL</b>	<b>7 547</b>	<b>1 066</b>	<b>4 444</b>	<b>868</b>	<b>7 762</b>	<b>4 316</b>	<b>58 702</b>	<b>5 290</b>	<b>5 508</b>	<b>3 540</b>	<b>7 965</b>	<b>4 434</b>	<b>7 935</b>	<b>n.d.</b>	<b>TOTAL</b>

1/ Cifras preliminares.

Fuente: Gerencia Regional de Desarrollo Forestal y Fauna Silvestre - GOREL.

Elaboración: BCRP - Sucursal Iquitos.

Anexo Nº 05

**LORETO: PRODUCCIÓN DE PETRÓLEO CRUDO**  
(Miles de barriles)

	2021							2022							
	Jul.	Ago.	Set.	Oct.	Nov.	Dic.	Ene.-Dic.	Ene.	Feb.	Mar.	Abr.	May.	Jun.	Jul.	
<b>Lotes</b>															<b>Lotes</b>
*Lote 192 (ex 1-AB)	0	0	0	0	0	0	0	0	0	0	0	0	0	0	*Lote 192 (ex 1-AB)
*Lote 8	0	0	0	0	0	0	0	0	0	0	0	0	0	0	*Lote 8
*Lote 31-B	0	0	0	0	0	0	0	0	0	0	0	0	0	0	*Lote 31-B
*Lote 31-E	0	0	0	0	0	0	0	0	0	0	0	0	0	0	*Lote 31-E
*Lote 102	0	0	0	0	0	0	0	0	0	0	0	0	0	0	*Lote 102
*Lote 95	262	234	356	396	226	297	3 229	430	591	0	410	455	470	325	*Lote 95
*Lote 67	99	37	29	66	20	0	517	0	9	38	0	93	64	65	*Lote 67
<b>TOTAL</b>	<b>361</b>	<b>271</b>	<b>385</b>	<b>462</b>	<b>246</b>	<b>297</b>	<b>3 746</b>	<b>430</b>	<b>600</b>	<b>38</b>	<b>410</b>	<b>548</b>	<b>534</b>	<b>390</b>	<b>TOTAL</b>

Fuente: Perúpetro S.A.

Elaboración: BCRP - Sucursal Iquitos.

BANCO CENTRAL DE RESERVA DEL PERÚ – SUCURSAL IQUITOS

Anexo Nº 06

**LORETO: PRODUCCIÓN MANUFACTURERA <sup>1/</sup>**  
**(Índice de volumen físico: año 2007 = 100)**

C I I U	2021							2022							C I I U
	Jul.	Ago.	Set.	Oct.	Nov.	Dic.	Ene.-Dic.	Ene.	Feb.	Mar.	Abr.	May.	Jun.	Jul.	
<b>MANUFACTURA PRIMARIA</b>	<b>97,0</b>	<b>163,7</b>	<b>115,3</b>	<b>84,5</b>	<b>123,5</b>	<b>99,4</b>	<b>109,2</b>	<b>133,4</b>	<b>95,0</b>	<b>75,3</b>	<b>75,7</b>	<b>76,3</b>	<b>60,9</b>	<b>73,6</b>	<b>MANUFACTURA PRIMARIA</b>
2320 -Refinación de petróleo	97,0	163,7	115,3	84,5	123,5	99,4	109,2	133,4	95,0	75,3	75,7	76,3	60,9	73,6	2320 -Refinación de petróleo
<b>MANUFACTURA NO PRIMARIA</b>	<b>67,1</b>	<b>51,2</b>	<b>69,8</b>	<b>59,7</b>	<b>76,7</b>	<b>62,1</b>	<b>71,1</b>	<b>67,0</b>	<b>64,8</b>	<b>57,0</b>	<b>67,2</b>	<b>61,6</b>	<b>66,9</b>	<b>67,2</b>	<b>MANUFACTURA NO PRIMARIA</b>
1513 -Conservas de palmito	0,0	0,0	0,0	0,0	0,0	0,0	0,0	0,0	0,0	0,0	0,0	0,0	0,0	0,0	1513 -Conservas de palmito
1533 -Alimentos para animales	0,0	0,0	0,0	0,0	0,0	0,0	0,0	0,0	0,0	0,0	0,0	0,0	0,0	0,0	1533 -Alimentos para animales
1541 -Productos de panadería	79,4	73,3	78,2	60,7	68,1	68,8	73,2	73,2	79,5	71,8	72,2	109,0	101,0	82,1	1541 -Productos de panadería
1553 -Bebidas malteadas	0,0	0,0	0,0	0,0	0,0	0,0	0,0	0,0	0,0	0,0	0,0	0,0	0,0	0,0	1553 -Bebidas malteadas
1554 -Bebidas gaseosas	147,8	152,3	170,9	152,8	161,6	144,4	148,5	130,4	107,6	76,7	91,2	102,9	91,3	109,7	1554 -Bebidas gaseosas
2010 -Madera aserrada	26,8	4,7	19,7	3,8	34,4	19,1	21,1	23,4	24,4	15,7	35,3	19,6	35,2	30,7	2010 -Madera aserrada
2021 -Triplay y láminas	119,6	65,4	132,6	127,2	130,3	98,7	120,2	133,0	129,8	133,1	130,2	132,0	131,0	127,4	2021 -Triplay y láminas
2212 -Periódicos	41,9	80,7	80,7	80,7	80,7	83,8	57,4	80,7	74,5	83,8	77,6	100,9	100,9	100,9	2212 -Periódicos
2221 -Impresión	261,6	133,9	245,8	515,3	235,8	673,7	235,4	185,1	152,8	171,4	75,2	36,2	196,8	1044,2	2221 -Impresión
2411 -Oxígeno industrial	0,0	0,0	17,0	70,3	95,1	77,6	21,7	119,1	67,8	81,8	69,5	54,3	54,3	52,7	2411 -Oxígeno industrial
2899 -Mallas metálicas	0,0	0,0	0,0	0,0	0,0	0,0	0,0	0,0	0,0	0,0	0,0	0,0	0,0	0,0	2899 -Mallas metálicas
2911 -Motores para pozos	0,0	0,0	0,0	0,0	0,0	0,0	0,0	0,0	0,0	0,0	0,0	0,0	0,0	0,0	2911 -Motores para pozos
3591 -Motocicletas y motokar	93,7	105,9	99,3	102,0	108,9	105,1	130,6	102,8	106,9	105,4	103,6	101,3	100,1	102,6	3591 -Motocicletas y motokar
<b>TOTAL</b>	<b>84,8</b>	<b>117,8</b>	<b>96,7</b>	<b>74,4</b>	<b>104,4</b>	<b>84,2</b>	<b>93,7</b>	<b>106,3</b>	<b>82,7</b>	<b>67,9</b>	<b>72,2</b>	<b>70,3</b>	<b>63,3</b>	<b>71,0</b>	<b>TOTAL</b>

1/ Cifras preliminares.

Fuente: Dirección Regional de la Producción de Loreto - Encuesta BCRP a empresas industriales.

Elaboración: BCRP - Sucursal Iquitos.





Anexo Nº 07

LORETO: PRODUCCIÓN MANUFACTURERA <sup>1/</sup>  
(Variación porcentual)

C I I U	2021/2020							2022/2021							C I I U
	Jul.	Ago.	Set.	Oct.	Nov.	Dic.	Ene.-Dic.	Ene.	Feb.	Mar.	Abr.	May.	Jun.	Jul.	
<b>MANUFACTURA PRIMARIA</b>	<b>-23,8</b>	<b>0,3</b>	<b>4,2</b>	<b>37,0</b>	<b>1,0</b>	<b>-6,9</b>	<b>4,2</b>	<b>8,8</b>	<b>2,9</b>	<b>-18,1</b>	<b>-7,7</b>	<b>-45,4</b>	<b>-38,0</b>	<b>-24,1</b>	<b>MANUFACTURA PRIMARIA</b>
2320 -Refinación de petróleo	-23,8	0,3	4,2	37,0	1,0	-6,9	4,2	8,8	2,9	-18,1	-7,7	-45,4	-38,0	-24,1	2320 -Refinación de petróleo
<b>MANUFACTURA NO PRIMARIA</b>	<b>20,1</b>	<b>-52,1</b>	<b>-32,4</b>	<b>-29,3</b>	<b>-10,1</b>	<b>-27,7</b>	<b>9,0</b>	<b>-30,9</b>	<b>-25,7</b>	<b>-22,5</b>	<b>-1,4</b>	<b>-19,4</b>	<b>3,8</b>	<b>0,1</b>	<b>MANUFACTURA NO PRIMARIA</b>
1513 -Conservas de palmito	-	-	-	-	-	-	-	-	-	-	-	-	-	-	1513 -Conservas de palmito
1533 -Alimentos para animales	-	-	-	-	-	-	-	-	-	-	-	-	-	-	1533 -Alimentos para animales
1541 -Productos de panadería	10,9	8,1	22,1	-8,5	-9,5	-9,2	16,1	-1,4	12,2	-8,9	-4,1	41,6	37,4	3,4	1541 -Productos de panadería
1553 -Bebidas malteadas	-	-	-	-	-	-	-	-	-	-	-	-	-	-	1553 -Bebidas malteadas
1554 -Bebidas gaseosas	-1,1	-4,2	16,7	3,1	11,0	4,4	8,7	-26,0	-17,3	-43,7	-34,3	-30,3	-26,1	-25,8	1554 -Bebidas gaseosas
2010 -Madera aserrada	53,1	-80,8	-6,6	-85,3	33,3	-43,7	16,8	-3,6	282,5	-42,2	36,0	-49,2	57,0	14,7	2010 -Madera aserrada
2021 -Triplay y láminas	12,8	-32,4	35,3	22,9	57,4	-6,0	59,5	-0,8	4,9	3,1	11,7	-0,8	-0,5	6,5	2021 -Triplay y láminas
2212 -Periódicos	-78,2	-58,1	-56,7	99,8	108,1	116,1	-62,1	100,0	100,0	100,0	92,3	150,0	150,0	140,7	2212 -Periódicos
2221 -Impresión	155,9	-9,0	-6,2	343,1	100,2	418,6	99,4	38,1	754,7	-18,6	-29,0	-21,2	-19,5	299,2	2221 -Impresión
2411 -Oxígeno industrial	-	-	-	-	-	-	-	-	-	-	-	-	-	-	2411 -Oxígeno industrial
2899 -Mallas metálicas	-	-	-	-	-	-	-	-	-	-	-	-	-	-	2899 -Mallas metálicas
2911 -Motores para pozos	-	-	-	-	-	-	-	-	-	-	-	-	-	-	2911 -Motores para pozos
3591 - Motocicletas y motokar	-51,5	-43,0	-52,4	-52,6	-40,0	-39,5	-14,5	-56,7	-60,6	-18,6	-7,0	-3,1	1,9	9,4	3591 - Motocicletas y motokar
<b>TOTAL</b>	<b>-21,1</b>	<b>-8,9</b>	<b>-2,0</b>	<b>4,2</b>	<b>1,0</b>	<b>-12,5</b>	<b>5,6</b>	<b>-5,2</b>	<b>-8,4</b>	<b>-19,7</b>	<b>-5,4</b>	<b>-38,3</b>	<b>-25,0</b>	<b>-16,3</b>	<b>TOTAL</b>

1/ Cifras preliminares.

Fuente: Dirección Regional de la Producción de Loreto - Encuesta BCRP a empresas industriales.

Elaboración: BCRP - Sucursal Iquitos.



Anexo Nº 08

**LORETO: TRABAJADORES ASALARIADOS PRIVADOS FORMALES  
POR SECTORES ECONÓMICOS**  
(Variación porcentual con respecto al mismo mes del año anterior)

Año	Mes	Agricultura	Minería	Manufactura	Construcción	Comercio	Servicios	Total
2021	JUL.	22,1	25,1	8,2	190,9	13,2	23,4	<b>25,2</b>
	AGO.	10,8	29,0	3,8	74,8	12,2	22,6	<b>20,7</b>
	SET.	3,5	36,6	3,5	33,4	12,2	10,8	<b>12,7</b>
	OCT.	8,7	-31,7	2,5	11,6	10,4	20,1	<b>14,5</b>
	NOV.	10,5	-37,2	-1,2	1,0	4,3	15,5	<b>9,8</b>
	DIC.	20,9	-32,4	3,0	-1,6	6,4	14,2	<b>11,1</b>
2022	ENE.	12,5	-38,8	4,9	11,4	6,9	13,7	<b>10,1</b>
	FEB.	10,4	-22,1	6,7	8,7	8,3	15,0	<b>12,4</b>
	MAR.	6,8	-17,8	6,8	-5,1	8,0	13,8	<b>10,1</b>
	ABR.	3,6	-38,3	2,7	-11,1	7,4	9,7	<b>7,0</b>
	MAY.	4,3	-49,2	3,1	-19,1	7,9	9,7	<b>6,5</b>
	JUN.	0,0	-41,5	-4,3	-11,1	-6,3	5,7	<b>0,7</b>
	JUL.	n.d.	n.d.	n.d.	n.d.	n.d.	n.d.	<b>n.d.</b>

Fuente: MTPE – Planilla electrónica - PLAME y T-registro.

Elaboración: BCRP - Sucursal Iquitos.

Anexo Nº 09

**LORETO: EXPORTACIONES POR GRUPO DE PRODUCTOS <sup>1/</sup>**  
(Valor FOB - Millones de US\$)

	2021							2022							
	Jul.	Ago.	Set.	Oct.	Nov.	Dic.	Ene.-Dic.	Ene.	Feb.	Mar.	Abr.	May.	Jun.	Jul.	
<b>PRODUCTOS TRADICIONALES</b>	<b>0,5</b>	<b>1,0</b>	<b>0,6</b>	<b>0,6</b>	<b>0,6</b>	<b>0,6</b>	<b>43,6</b>	<b>6,8</b>	<b>16,9</b>	<b>12,7</b>	<b>13,0</b>	<b>41,1</b>	<b>39,5</b>	<b>17,9</b>	<b>PRODUCTOS TRADICIONALES</b>
Agrícolas	0,0	0,0	0,0	0,0	0,1	0,1	0,5	0,0	0,2	0,2	0,0	0,3	1,0	0,0	Agrícolas
Petróleo crudo y derivados	0,5	1,0	0,6	0,6	0,5	0,5	43,1	6,8	16,7	12,5	13,0	40,8	38,5	17,9	Petróleo crudo y derivados
<b>PRODUCTOS NO TRADICIONALES</b>	<b>0,6</b>	<b>0,4</b>	<b>0,7</b>	<b>0,8</b>	<b>1,0</b>	<b>0,8</b>	<b>9,0</b>	<b>1,1</b>	<b>0,5</b>	<b>1,1</b>	<b>1,1</b>	<b>0,8</b>	<b>0,9</b>	<b>0,5</b>	<b>PRODUCTOS NO TRADICIONALES</b>
<b>Forestales</b>	<b>0,2</b>	<b>0,1</b>	<b>0,2</b>	<b>0,3</b>	<b>0,1</b>	<b>0,1</b>	<b>1,8</b>	<b>0,3</b>	<b>0,1</b>	<b>0,2</b>	<b>0,0</b>	<b>0,2</b>	<b>0,1</b>	<b>0,1</b>	<b>Forestales</b>
Madera aserrada	0,2	0,1	0,2	0,2	0,1	0,1	1,7	0,3	0,1	0,2	0,0	0,2	0,1	0,1	Madera aserrada
Madera laminada	0,0	0,0	0,0	0,0	0,0	0,0	0,0	0,0	0,0	0,0	0,0	0,0	0,0	0,0	Madera laminada
Triplay y enchapados	0,0	0,0	0,0	0,0	0,0	0,0	0,0	0,0	0,0	0,0	0,0	0,0	0,0	0,0	Triplay y enchapados
Otros acabados	0,0	0,0	0,0	0,0	0,0	0,0	0,0	0,0	0,0	0,0	0,0	0,0	0,0	0,0	Otros acabados
<b>Pesqueros</b>	<b>0,2</b>	<b>0,2</b>	<b>0,2</b>	<b>0,2</b>	<b>0,3</b>	<b>0,2</b>	<b>2,6</b>	<b>0,2</b>	<b>0,2</b>	<b>0,2</b>	<b>0,2</b>	<b>0,2</b>	<b>0,2</b>	<b>0,2</b>	<b>Pesqueros</b>
Pescado congelado (paiche)	0,0	0,0	0,0	0,0	0,0	0,0	0,0	0,0	0,0	0,0	0,0	0,0	0,0	0,0	Pescado congelado (paiche)
Peces ornamentales	0,2	0,2	0,2	0,2	0,3	0,2	2,6	0,2	0,2	0,2	0,2	0,2	0,2	0,2	Peces ornamentales
<b>Agroindustriales</b>	<b>0,0</b>	<b>0,0</b>	<b>0,1</b>	<b>0,1</b>	<b>0,4</b>	<b>0,3</b>	<b>2,6</b>	<b>0,2</b>	<b>0,1</b>	<b>0,1</b>	<b>0,3</b>	<b>0,3</b>	<b>0,2</b>	<b>0,1</b>	<b>Agroindustriales</b>
Conservas de Palmito	0,0	0,0	0,0	0,0	0,0	0,0	0,0	0,0	0,0	0,0	0,0	0,0	0,0	0,0	Conservas de Palmito
Animales vivos	0,0	0,0	0,1	0,1	0,4	0,3	2,0	0,2	0,1	0,1	0,3	0,3	0,2	0,1	Animales vivos
Cacao en grano	0,0	0,0	0,0	0,0	0,0	0,0	0,7	0,0	0,0	0,0	0,0	0,0	0,0	0,0	Cacao en grano
<b>Otros <sup>2/</sup></b>	<b>0,1</b>	<b>0,0</b>	<b>0,2</b>	<b>0,3</b>	<b>0,2</b>	<b>0,3</b>	<b>2,0</b>	<b>0,4</b>	<b>0,1</b>	<b>0,7</b>	<b>0,6</b>	<b>0,2</b>	<b>0,4</b>	<b>0,0</b>	<b>Otros <sup>2/</sup></b>
<b>RESTO <sup>3/</sup></b>	<b>0,0</b>	<b>0,6</b>	<b>0,0</b>	<b>0,0</b>	<b>0,0</b>	<b>0,0</b>	<b>1,6</b>	<b>0,0</b>	<b>0,1</b>	<b>0,0</b>	<b>0,0</b>	<b>0,1</b>	<b>0,0</b>	<b>0,0</b>	<b>RESTO <sup>3/</sup></b>
<b>TOTAL EXPORTACIONES</b>	<b>1,1</b>	<b>2,0</b>	<b>1,3</b>	<b>1,4</b>	<b>1,7</b>	<b>1,4</b>	<b>54,2</b>	<b>7,9</b>	<b>17,5</b>	<b>13,8</b>	<b>14,0</b>	<b>42,0</b>	<b>40,4</b>	<b>18,3</b>	<b>TOTAL EXPORTACIONES</b>

1/ Cifras preliminares.

2/ Desde 2020: veneno de serpiente, aceite palo de rosa, aguaje, semillas tostadas de macambo, extracto de ayahuasca, corteza de cumula, sangre grado.

3/. Incluye reparación de bienes de capital, equipo petrolero y partes para helicópteros

Fuente: SUNAT.

Elaboración: BCRP - Sucursal Iquitos.



Anexo Nº 10

**LORETO: IMPORTACIONES FOB SEGÚN USO O DESTINO ECONÓMICO - ADUANA DE IQUITOS**  
(Valor FOB - Millones de US\$)

	2021							2022							
	Jul.	Ago.	Set.	Oct.	Nov.	Dic.	Ene.-Dic.	Ene.	Feb.	Mar.	Abr.	May.	Jun.	Jul.	
<b>I. BIENES DE CONSUMO</b>	<b>1,4</b>	<b>0,0</b>	<b>0,0</b>	<b>1,8</b>	<b>1,2</b>	<b>0,9</b>	<b>8,5</b>	<b>1,0</b>	<b>0,5</b>	<b>0,0</b>	<b>0,0</b>	<b>2,0</b>	<b>0,1</b>	<b>4,4</b>	<b>I. BIENES DE CONSUMO</b>
Bienes no duraderos	1,4	0,0	0,0	1,8	1,2	0,9	8,5	1,0	0,5	0,0	0,0	2,0	0,1	4,4	Bienes no duraderos
Bienes duraderos	0,0	0,0	0,0	0,0	0,0	0,0	0,0	0,0	0,0	0,0	0,0	0,0	0,0	0,0	Bienes duraderos
Diversos	0,0	0,0	0,0	0,0	0,0	0,0	0,0	0,0	0,0	0,0	0,0	0,0	0,0	0,0	Diversos
<b>II. MATERIAS PRIMAS E INSUMOS</b>	<b>10,4</b>	<b>11,7</b>	<b>0,0</b>	<b>15,5</b>	<b>9,9</b>	<b>1,9</b>	<b>107,7</b>	<b>24,2</b>	<b>0,0</b>	<b>0,0</b>	<b>0,0</b>	<b>0,0</b>	<b>1,2</b>	<b>0,0</b>	<b>II. MATERIAS PRIMAS E INSUMOS</b>
Combustibles-lubricantes	10,4	11,7	0,0	15,5	9,9	1,9	104,6	22,5	0,0	0,0	0,0	0,0	0,0	0,0	Combustibles-lubricantes
Materias para agricultura	0,0	0,0	0,0	0,0	0,0	0,0	0,0	0,0	0,0	0,0	0,0	0,0	0,0	0,0	Materias para agricultura
Materias para industria	0,0	0,0	0,0	0,0	0,0	0,0	3,1	1,7	0,0	0,0	0,0	0,0	1,2	0,0	Materias para industria
<b>III. BIENES DE CAPITAL</b>	<b>0,0</b>	<b>0,3</b>	<b>0,0</b>	<b>0,0</b>	<b>0,2</b>	<b>0,0</b>	<b>13,8</b>	<b>0,0</b>	<b>0,0</b>	<b>0,0</b>	<b>0,6</b>	<b>0,0</b>	<b>0,0</b>	<b>2,2</b>	<b>III. BIENES DE CAPITAL</b>
Materiales de construcción	0,0	0,0	0,0	0,0	0,0	0,0	0,1	0,0	0,0	0,0	0,0	0,0	0,0	0,0	Materiales de construcción
Bienes para la agricultura	0,0	0,0	0,0	0,0	0,0	0,0	0,0	0,0	0,0	0,0	0,0	0,0	0,0	0,0	Bienes para la agricultura
Bienes para la industria	0,0	0,0	0,0	0,0	0,0	0,0	5,3	0,0	0,0	0,0	0,0	0,0	0,0	2,2	Bienes para la industria
Equipos de transporte	0,0	0,3	0,0	0,0	0,2	0,0	8,4	0,0	0,0	0,0	0,6	0,0	0,0	0,0	Equipos de transporte
<b>TOTAL IMPORTACIONES (I+II+III)</b>	<b>11,9</b>	<b>12,0</b>	<b>0,0</b>	<b>17,3</b>	<b>11,4</b>	<b>2,7</b>	<b>130,1</b>	<b>25,2</b>	<b>0,5</b>	<b>0,0</b>	<b>0,6</b>	<b>2,0</b>	<b>1,3</b>	<b>6,7</b>	<b>TOTAL IMPORTACIONES (I+II+III)</b>

Fuente: BCRP - Oficina Principal .

Elaboración: BCRP - Sucursal Iquitos.

Anexo Nº 11

LORETO: EJECUCIÓN DEL PRESUPUESTO DE GASTOS DEL GOBIERNO NACIONAL <sup>1/</sup>  
(Millones de soles)

	2021							2022							
	Jul.	Ago.	Set.	Oct.	Nov.	Dic.	Ene.-Dic.	Ene.	Feb.	Mar.	Abr.	May.	Jun.	Jul.	
<b>GASTOS NO FINANCIEROS</b>	<b>138,4</b>	<b>148,1</b>	<b>199,9</b>	<b>176,6</b>	<b>137,9</b>	<b>289,3</b>	<b>1941,7</b>	<b>51,8</b>	<b>137,4</b>	<b>96,8</b>	<b>133,6</b>	<b>101,9</b>	<b>111,8</b>	<b>108,3</b>	<b>GASTOS NO FINANCIEROS</b>
<b>a. GASTOS CORRIENTES</b>	<b>92,2</b>	<b>79,5</b>	<b>149,6</b>	<b>132,1</b>	<b>114,6</b>	<b>197,6</b>	<b>1409,5</b>	<b>50,3</b>	<b>132,1</b>	<b>82,1</b>	<b>120,1</b>	<b>87,8</b>	<b>97,7</b>	<b>84,5</b>	<b>a. GASTOS CORRIENTES</b>
1. Personal y obligaciones	31,8	27,4	26,6	26,8	28,9	32,7	347,3	28,5	28,1	28,0	27,9	29,4	28,0	31,3	1. Personal y obligaciones
2. Pensiones y prestaciones sociales	6,0	3,1	3,1	3,3	3,2	6,4	44,3	3,4	3,3	4,0	3,8	3,9	3,6	6,2	2. Pensiones y prestaciones sociales
3. Bienes y servicios	15,9	19,2	16,1	18,7	20,0	56,4	258,6	7,6	18,8	27,6	20,1	23,2	20,1	20,1	3. Bienes y servicios
4. Donaciones y transferencias	12,5	5,5	15,8	2,6	24,9	1,9	111,0	0,0	46,3	1,6	0,0	13,9	6,9	0,8	4. Donaciones y transferencias
5. Otros gastos corrientes	26,0	24,3	88,0	80,7	37,7	100,1	648,2	10,8	35,6	21,0	68,4	17,4	39,1	26,1	5. Otros gastos corrientes
<b>b. GASTOS DE CAPITAL</b>	<b>46,2</b>	<b>68,5</b>	<b>50,3</b>	<b>44,6</b>	<b>23,3</b>	<b>91,7</b>	<b>532,2</b>	<b>1,4</b>	<b>5,3</b>	<b>14,7</b>	<b>13,5</b>	<b>14,1</b>	<b>14,1</b>	<b>23,8</b>	<b>b. GASTOS DE CAPITAL</b>
1. Donaciones y transferencias	2,0	0,0	7,2	5,0	0,0	1,0	32,5	0,0	0,0	0,0	0,0	0,0	0,0	0,7	1. Donaciones y transferencias
2. Adquisición de activos no financieros	44,2	61,6	43,1	38,7	23,3	78,5	479,6	1,4	5,3	14,7	13,5	14,1	14,1	23,1	2. Adquisición de activos no financieros
3. Otros gastos de capital	0,0	6,9	0,0	0,9	0,0	12,2	20,1	0,0	0,0	0,0	0,0	0,0	0,0	0,0	3. Otros gastos de capital

1/ Información actualizada al 31 de agosto de 2022.

Fuente: MEF.

Elaboración: BCRP - Sucursal Iquitos.

Anexo Nº 12

LORETO: EJECUCIÓN DEL PRESUPUESTO DE GASTOS DEL GOBIERNO REGIONAL <sup>1/</sup>  
(Millones de soles)

	2021							2022							
	Jul.	Ago.	Set.	Oct.	Nov.	Dic.	Ene.-Dic.	Ene.	Feb.	Mar.	Abr.	May.	Jun.	Jul.	
<b>GASTOS NO FINANCIEROS</b>	<b>202,8</b>	<b>201,0</b>	<b>201,1</b>	<b>191,1</b>	<b>198,3</b>	<b>267,4</b>	<b>2387,8</b>	<b>194,3</b>	<b>175,2</b>	<b>204,8</b>	<b>210,8</b>	<b>304,0</b>	<b>163,5</b>	<b>231,3</b>	<b>GASTOS NO FINANCIEROS</b>
<b>a. GASTOS CORRIENTES</b>	<b>156,3</b>	<b>154,0</b>	<b>155,2</b>	<b>144,5</b>	<b>155,2</b>	<b>172,2</b>	<b>1802,0</b>	<b>176,0</b>	<b>139,0</b>	<b>162,8</b>	<b>168,3</b>	<b>242,1</b>	<b>98,0</b>	<b>180,4</b>	<b>a. GASTOS CORRIENTES</b>
1. Personal y obligaciones	113,7	104,6	106,1	101,6	105,1	84,1	1251,9	143,6	104,5	106,3	111,6	160,8	66,3	116,5	1. Personal y obligaciones
2. Pensiones y prestaciones sociales	6,8	5,1	5,8	5,1	5,4	6,8	69,2	6,9	4,7	4,9	5,5	7,0	4,8	6,1	2. Pensiones y prestaciones sociales
3. Bienes y servicios	35,0	44,1	41,1	37,5	44,4	77,2	469,8	25,2	29,5	49,0	50,7	73,9	21,0	57,4	3. Bienes y servicios
4. Donaciones y transferencias	0,0	0,0	0,0	0,0	0,0	0,0	0,0	0,0	0,0	0,9	0,0	0,0	0,0	0,0	4. Donaciones y transferencias
5. Otros gastos corrientes	0,7	0,3	2,2	0,3	0,4	4,1	11,1	0,3	0,3	1,7	0,5	0,4	5,9	0,4	5. Otros gastos corrientes
<b>b. GASTOS DE CAPITAL</b>	<b>46,5</b>	<b>47,0</b>	<b>45,9</b>	<b>46,6</b>	<b>43,1</b>	<b>95,2</b>	<b>585,8</b>	<b>18,3</b>	<b>36,2</b>	<b>41,9</b>	<b>42,5</b>	<b>61,9</b>	<b>65,5</b>	<b>51,0</b>	<b>b. GASTOS DE CAPITAL</b>
1. Donaciones y transferencias	0,0	0,0	0,0	0,0	0,0	0,0	0,0	0,0	0,0	0,0	0,0	0,0	15,3	0,0	1. Donaciones y transferencias
2. Adquisición de activos no financieros	46,5	46,5	45,9	45,9	43,1	94,2	583,2	18,3	35,4	41,2	40,4	60,4	50,0	50,0	2. Adquisición de activos no financieros
3. Otros gastos de capital	0,0	0,5	0,0	0,7	0,0	1,0	2,7	0,0	0,8	0,7	2,1	1,5	0,3	1,0	3. Otros gastos de capital

1/ Información actualizada al 31 de agosto de 2022.

Fuente: MEF.

Elaboración: BCRP - Sucursal Iquitos.

Anexo Nº 13

LORETO: EJECUCIÓN DEL PRESUPUESTO DE GASTOS DE LOS GOBIERNOS LOCALES <sup>1/</sup>  
(Millones de soles)

	2021							2022							
	Jul.	Ago.	Set.	Oct.	Nov.	Dic.	Ene.-Dic.	Ene.	Feb.	Mar.	Abr.	May.	Jun.	Jul.	
<b>GASTOS NO FINANCIEROS</b>	<b>86,6</b>	<b>69,9</b>	<b>68,4</b>	<b>65,8</b>	<b>71,2</b>	<b>117,4</b>	<b>848,4</b>	<b>45,4</b>	<b>45,8</b>	<b>112,3</b>	<b>84,0</b>	<b>80,0</b>	<b>83,2</b>	<b>83,8</b>	<b>GASTOS NO FINANCIEROS</b>
<b>a. GASTOS CORRIENTES</b>	<b>43,2</b>	<b>43,6</b>	<b>42,1</b>	<b>39,4</b>	<b>46,0</b>	<b>57,5</b>	<b>497,9</b>	<b>34,1</b>	<b>29,6</b>	<b>65,7</b>	<b>40,6</b>	<b>51,2</b>	<b>50,9</b>	<b>52,0</b>	<b>a. GASTOS CORRIENTES</b>
1. Personal y obligaciones	9,4	7,1	6,8	7,0	7,0	6,7	88,9	8,6	5,2	11,2	8,8	7,3	7,8	9,6	1. Personal y obligaciones
2. Pensiones y prestaciones sociales	2,6	3,1	2,1	2,4	2,0	2,4	26,5	0,7	2,2	2,7	1,9	2,3	3,4	2,9	2. Pensiones y prestaciones sociales
3. Bienes y servicios	30,9	33,0	32,5	29,1	36,3	48,1	376,5	24,3	19,1	49,7	29,3	39,4	36,8	38,3	3. Bienes y servicios
4. Donaciones y transferencias	0,3	0,3	0,3	0,3	0,3	0,3	3,1	0,3	0,3	0,8	0,3	0,3	0,4	0,4	4. Donaciones y transferencias
5. Otros gastos corrientes	0,1	0,2	0,4	0,5	0,4	0,1	2,8	0,2	2,8	1,3	0,3	2,0	2,5	0,8	5. Otros gastos corrientes
<b>b. GASTOS DE CAPITAL</b>	<b>43,4</b>	<b>26,3</b>	<b>26,3</b>	<b>26,4</b>	<b>25,2</b>	<b>59,9</b>	<b>350,5</b>	<b>11,3</b>	<b>16,2</b>	<b>46,6</b>	<b>43,3</b>	<b>28,7</b>	<b>32,3</b>	<b>31,8</b>	<b>b. GASTOS DE CAPITAL</b>
1. Donaciones y transferencias	0,0	0,0	0,0	0,0	0,0	0,0	0,0	0,0	0,0	0,0	0,0	0,0	0,0	0,0	1. Donaciones y transferencias
2. Adquisición de activos no financieros	43,4	26,3	26,3	26,4	25,2	59,9	350,5	11,3	16,2	46,6	43,3	28,7	32,3	31,8	2. Adquisición de activos no financieros
3. Otros gastos de capital	0,0	0,0	0,0	0,0	0,0	0,0	0,0	0,0	0,0	0,0	0,0	0,0	0,0	0,0	3. Otros gastos de capital

1/ Información actualizada al 31 de agosto de 2022.

Fuente: MEF.

Elaboración: BCRP - Sucursal Iquitos.



Anexo Nº 14

LORETO: INVERSIÓN NO FINANCIERA DEL GOBIERNO NACIONAL <sup>1/</sup>  
(Millones de soles)

FUNCIONES	2021							2022							FUNCIONES
	Jul.	Ago.	Set.	Oct.	Nov.	Dic.	Ene.-Dic.	Ene.	Feb.	Mar.	Abr.	May.	Jun.	Jul.	
Relaciones Exteriores	0,0	0,0	0,0	0,0	0,0	0,0	0,0	0,0	0,2	0,6	0,0	0,5	0,0	0,0	Relaciones Exteriores
Agropecuaria	3,3	2,8	2,4	2,9	2,6	13,3	43,4	0,9	2,3	10,8	7,0	3,5	5,4	3,9	Agropecuaria
Cultura y Deporte	0,0	0,0	0,0	0,0	0,0	0,0	0,0	0,0	0,0	0,0	0,0	0,0	0,0	0,0	Cultura y Deporte
Educación	0,7	0,1	0,3	1,1	1,0	7,0	15,4	0,0	0,0	0,2	0,0	0,1	0,4	0,7	Educación
Energía	0,0	0,0	0,1	0,2	0,1	0,7	6,0	0,2	1,0	0,9	0,9	2,8	0,2	9,0	Energía
Industria	0,0	0,4	0,0	0,1	0,0	0,1	1,4	0,0	0,0	0,0	0,0	0,0	0,0	0,0	Industria
Justicia	0,0	0,0	0,0	0,0	0,1	0,4	1,0	0,0	0,0	0,0	0,0	0,0	0,0	0,0	Justicia
Ambiente	0,4	0,0	0,1	0,2	0,2	0,3	2,1	0,0	0,0	0,0	0,1	0,1	0,3	0,1	Ambiente
Orden público y seguridad	0,2	0,1	0,0	0,1	0,1	0,0	2,1	0,0	0,0	0,1	0,0	0,1	0,0	0,1	Orden público y seguridad
Defensa y seguridad	0,1	1,0	0,0	1,8	0,1	0,7	3,8	0,0	0,1	0,0	0,0	0,0	0,0	0,3	Defensa y seguridad
Pesca	0,0	0,0	0,1	0,0	0,0	0,1	0,3	0,0	0,0	0,0	0,0	0,1	0,1	0,1	Pesca
Planeamiento, gestión y reserva	0,2	0,1	0,0	0,0	0,3	0,1	0,7	0,0	0,0	0,2	0,0	0,0	0,1	0,0	Planeamiento, gestión y reserva
Protección social	0,0	0,0	0,0	0,0	0,4	0,2	0,7	0,0	0,0	0,0	0,0	0,0	0,0	0,1	Protección social
Salud	2,0	-0,2	0,3	0,3	0,5	1,9	4,9	0,0	0,0	0,4	0,4	0,4	0,1	0,2	Salud
Saneamiento	9,1	8,2	7,3	4,9	6,7	14,1	85,5	0,2	1,0	1,5	4,7	6,0	7,1	7,0	Saneamiento
Transporte y comunicaciones	28,1	49,1	32,4	27,1	11,2	39,5	312,2	0,1	0,5	0,1	0,1	0,3	0,2	1,6	Transporte y comunicaciones
Turismo	0,0	0,0	0,0	0,0	0,0	0,0	0,0	0,0	0,0	0,0	0,0	0,0	0,0	0,0	Turismo
Vivienda y desarrollo urbano	0,0	0,0	0,0	0,0	0,0	0,1	0,1	0,0	0,1	0,1	0,1	0,1	0,0	0,1	Vivienda y desarrollo urbano
<b>TOTAL INVERSIONES</b>	<b>44,2</b>	<b>61,6</b>	<b>43,1</b>	<b>38,7</b>	<b>23,3</b>	<b>78,5</b>	<b>479,6</b>	<b>1,4</b>	<b>5,3</b>	<b>14,7</b>	<b>13,5</b>	<b>14,1</b>	<b>14,1</b>	<b>23,1</b>	<b>TOTAL INVERSIONES</b>

1/ Información actualizada al 31 de agosto de 2022.

Fuente: MEF.

Elaboración: BCRP - Sucursal Iquitos.



Anexo Nº 15

**LORETO: INVERSIÓN NO FINANCIERA DEL GOBIERNO REGIONAL <sup>1/</sup>**  
(Millones de soles)

FUNCIONES	2021							2022							FUNCIONES
	Jul.	Ago.	Set.	Oct.	Nov.	Dic.	Ene.-Dic.	Ene.	Feb.	Mar.	Abr.	May.	Jun.	Jul.	
Agropecuaria	2,8	9,9	5,0	1,7	3,0	2,8	40,5	2,0	3,0	6,9	5,3	13,0	6,1	2,2	Agropecuaria
Comercio	0,0	0,0	0,0	0,0	0,0	0,0	0,1	0,0	0,0	0,0	0,2	0,0	0,2	0,2	Comercio
Cultura y deporte	2,1	1,2	1,5	0,3	1,9	1,6	13,1	0,5	0,0	0,9	0,5	0,9	0,9	0,3	Cultura y deporte
Educación	7,8	6,3	9,6	4,5	3,9	16,4	123,3	3,8	10,6	8,4	7,5	7,1	12,6	10,6	Educación
Energía	0,6	0,4	0,0	0,0	0,1	0,3	4,1	0,0	0,4	0,2	0,0	0,3	0,0	0,7	Energía
Industria	0,0	1,0	2,1	0,0	0,0	2,1	5,2	0,0	0,0	0,0	0,0	0,0	0,0	0,0	Industria
Minería	0,0	0,0	0,0	0,0	0,0	0,0	0,0	0,0	0,0	0,0	0,0	0,0	0,0	0,0	Minería
Orden público y seguridad	0,0	0,0	0,0	0,0	0,0	0,0	0,0	0,0	0,0	0,0	0,0	0,0	0,0	0,1	Orden público y seguridad
Pesca	0,0	0,0	0,1	0,0	0,0	0,1	0,3	0,0	0,0	0,0	0,0	0,0	0,0	0,0	Pesca
Planeamiento, gestión y reserva	2,6	3,3	3,5	2,2	3,0	7,3	32,3	0,1	0,4	4,8	3,8	4,1	4,4	5,2	Planeamiento, gestión y reserva
Protección social	0,3	0,4	0,4	0,4	0,5	3,0	5,8	0,0	0,0	0,3	0,3	0,6	0,3	0,3	Protección social
Salud	6,4	5,8	1,7	3,0	3,3	5,6	48,3	0,2	0,4	0,1	5,7	3,4	3,3	1,5	Salud
Saneamiento	0,0	-0,1	0,0	0,2	0,1	0,0	1,1	0,0	0,0	0,0	0,0	0,0	0,1	0,2	Saneamiento
Transporte	22,9	13,3	15,6	22,6	24,7	45,3	262,0	10,1	19,4	13,3	14,7	26,8	15,7	24,4	Transporte
Turismo	0,5	3,5	5,0	9,9	1,5	5,4	34,2	1,5	0,8	5,2	1,4	1,6	4,9	2,4	Turismo
Medio Ambiente	0,4	1,4	1,2	1,0	0,9	4,0	11,5	0,0	0,3	0,8	0,6	2,3	1,2	1,7	Medio Ambiente
Vivienda y desarrollo urbano	0,0	0,1	0,2	0,1	0,1	0,4	1,4	0,0	0,0	0,2	0,1	0,2	0,3	0,2	Vivienda y desarrollo urbano
<b>TOTAL INVERSIONES</b>	<b>46,5</b>	<b>46,5</b>	<b>45,9</b>	<b>45,9</b>	<b>43,1</b>	<b>94,2</b>	<b>583,2</b>	<b>18,3</b>	<b>35,4</b>	<b>41,2</b>	<b>40,4</b>	<b>60,4</b>	<b>50,0</b>	<b>50,0</b>	<b>TOTAL INVERSIONES</b>

1/ Información actualizada al 31 de agosto de 2022.

Fuente: MEF.

Elaboración: BCRP - Sucursal Iquitos.



Anexo Nº 16

LORETO: INVERSIÓN NO FINANCIERA DE LOS GOBIERNOS LOCALES <sup>1/</sup>  
(Millones de soles)

FUNCIONES	2021							2022							FUNCIONES
	Jul.	Ago.	Set.	Oct.	Nov.	Dic.	Ene.-Dic.	Ene.	Feb.	Mar.	Abr.	May.	Jun.	Jul.	
Agropecuaria	1,1	0,3	0,9	1,3	0,3	1,0	8,4	0,3	0,1	0,7	0,2	0,3	0,2	0,4	Agropecuaria
Comercio	0,7	0,5	1,2	0,2	3,1	4,7	17,4	0,2	0,1	2,1	1,1	1,1	0,3	0,6	Comercio
Cultura y deporte	1,5	1,1	1,1	0,6	1,3	2,6	11,8	0,4	1,0	3,0	0,4	0,1	1,0	1,0	Cultura y deporte
Educación	2,4	2,6	3,4	2,5	1,3	5,2	29,5	0,5	0,3	3,4	13,5	1,8	5,0	3,7	Educación
Energía	0,4	0,2	0,0	0,1	0,2	0,3	3,4	0,0	0,3	0,7	0,4	0,3	0,3	0,5	Energía
Industria	0,0	0,0	0,0	0,0	0,0	0,0	0,0	0,0	0,0	0,0	0,0	0,0	0,0	0,0	Industria
Ambiente	0,5	0,2	0,9	2,6	0,3	0,9	11,8	0,2	0,3	0,8	0,2	0,2	0,3	0,2	Ambiente
Orden público y seguridad	0,8	0,3	0,3	1,0	0,3	1,4	7,3	3,9	1,0	7,2	10,3	1,2	5,7	3,0	Orden público y seguridad
Pesca	0,0	0,0	0,0	0,0	0,0	0,0	0,1	0,0	0,0	0,0	0,0	0,0	0,0	0,0	
Planeamiento, gestión y reserva	2,3	3,4	2,9	3,2	2,3	5,5	35,2	0,8	2,0	3,9	2,6	2,2	2,9	3,2	Planeamiento, gestión y reserva
Protección social	0,1	0,1	0,1	0,2	1,0	0,1	2,1	0,0	0,1	0,2	0,1	0,0	0,3	0,1	Protección social
Salud	0,8	2,9	1,3	0,4	0,2	0,2	16,6	2,9	3,6	9,1	2,2	4,3	2,5	3,8	Salud
Saneamiento	13,4	7,9	5,3	7,1	3,8	21,5	84,7	0,1	0,2	3,7	8,0	7,3	10,4	11,8	Saneamiento
Trabajo	0,0	0,0	0,0	0,0	0,0	0,0	0,0	0,0	0,0	0,0	0,0	0,0	0,0	0,0	Trabajo
Transporte y comunicaciones	14,8	5,9	6,5	5,0	9,5	11,9	81,2	1,4	5,0	9,7	3,7	7,6	3,1	3,4	Transporte y comunicaciones
Turismo	0,0	0,0	0,0	0,0	0,0	0,0	0,1	0,0	0,0	0,0	0,2	0,4	0,1	0,0	Turismo
Vivienda y desarrollo urbano	4,5	0,9	2,5	2,1	1,8	4,2	41,0	0,7	2,1	2,0	0,5	1,9	0,4	0,2	Vivienda y desarrollo urbano
<b>TOTAL INVERSIONES</b>	<b>43,4</b>	<b>26,3</b>	<b>26,3</b>	<b>26,4</b>	<b>25,2</b>	<b>59,9</b>	<b>350,5</b>	<b>11,3</b>	<b>16,2</b>	<b>46,6</b>	<b>43,3</b>	<b>28,7</b>	<b>32,3</b>	<b>31,8</b>	<b>TOTAL INVERSIONES</b>

1/ Información actualizada al 31 de agosto de 2022.

Fuente: MEF.

Elaboración: BCRP - Sucursal Iquitos.



Anexo Nº 17

**LORETO: DEPÓSITOS <sup>1/</sup>**  
**(Saldos en millones de soles)**

	2021						2022							
	Jul.	Ago.	Set.	Oct.	Nov.	Dic.	Ene.	Feb.	Mar.	Abr.	May.	Jun.	Jul.	
A. BANCA MÚLTIPLE	1 243	1 252	1 275	1 199	1 157	1 132	1 131	1 105	1 091	1 102	1 077	1 062	1 096	A. BANCA MÚLTIPLE
B. EMPRESAS FINANCIERAS	10	10	11	11	11	10	10	10	9	10	10	10	10	B. EMPRESAS FINANCIERAS
C. CAJAS MUNICIPALES	251	253	253	256	250	243	245	247	249	253	255	268	261	C. CAJAS MUNICIPALES
D. BANCO DE LA NACIÓN	357	355	371	368	359	385	374	366	310	346	311	329	332	D. BANCO DE LA NACIÓN
<b>TOTAL DEPÓSITOS DE LORETO</b>	<b>1 861</b>	<b>1 871</b>	<b>1 910</b>	<b>1 834</b>	<b>1 777</b>	<b>1 771</b>	<b>1 760</b>	<b>1 729</b>	<b>1 658</b>	<b>1 710</b>	<b>1 653</b>	<b>1 669</b>	<b>1 698</b>	<b>TOTAL DEPÓSITOS DE LORETO</b>

<sup>1/</sup> cifras preliminares.

Fuente: SBS y AFP.

Elaboración: BCRP - Sucursal Iquitos.

Anexo Nº 18

**LORETO: CRÉDITO <sup>1/</sup>**  
**(Saldos en millones de soles)**

	2021						2022							
	Jul.	Ago.	Set.	Oct.	Nov.	Dic.	Ene.	Feb.	Mar.	Abr.	May.	Jun.	Jul.	
A. BANCA MÚLTIPLE	1 568	1 565	1 582	1 587	1 598	1 590	1 629	1 604	1 610	1 615	1 625	1 637	1 644	A. BANCA MÚLTIPLE
B. EMPRESAS FINANCIERAS	129	130	131	135	142	147	146	150	152	154	157	158	158	B. EMPRESAS FINANCIERAS
C. CAJAS Y EDPYMES	377	381	384	391	398	404	406	411	416	419	419	423	420	C. CAJAS Y EDPYMES
D. BANCO DE LA NACIÓN <sup>2/</sup>	412	416	421	429	439	450	454	459	468	478	487	496	501	D. BANCO DE LA NACIÓN <sup>2/</sup>
E. AGROBANCO <sup>3/</sup>	14	15	11	11	11	7	8	8	7	7	7	6	6	E. AGROBANCO <sup>3/</sup>
<b>CRÉDITO TOTAL DE LORETO</b>	<b>2 501</b>	<b>2 506</b>	<b>2 529</b>	<b>2 553</b>	<b>2 588</b>	<b>2 598</b>	<b>2 642</b>	<b>2 630</b>	<b>2 654</b>	<b>2 673</b>	<b>2 695</b>	<b>2 720</b>	<b>2 729</b>	<b>CRÉDITO TOTAL DE LORETO</b>
- Moneda Nacional	2 471	2 475	2 487	2 513	2 547	2 565	2 603	2 593	2 623	2 642	2 666	2 690	2 697	- Moneda Nacional
- Moneda Extranjera	30	31	42	40	40	33	39	37	31	31	30	30	32	- Moneda Extranjera

1/ Cifras preliminares.

2/ Sólo considera los créditos de consumo e hipotecario.

3/ No considera los créditos a las demás empresas del Sistema Financiero.

Fuente: SBS y AFP.

Elaboración: BCRP - Sucursal Iquitos.

Anexo Nº 19

**LORETO: TASA DE MOROSIDAD <sup>1/</sup>**  
(En porcentaje)

ENTIDADES FINANCIERAS	2021						2022							ENTIDADES FINANCIERAS
	Jul.	Ago.	Set.	Oct.	Nov.	Dic.	Ene.	Feb.	Mar.	Abr.	May.	Jun.	Jul.	
Banca Múltiple	8,3	8,1	8,5	8,4	9,2	9,3	9,0	9,1	9,6	9,7	9,6	9,8	n.d.	Banca Múltiple
Empresas Financieras	6,4	6,1	5,2	4,7	4,4	4,3	3,8	4,0	4,4	4,4	5,0	5,3	n.d.	Empresas Financieras
Cajas Municipales	5,0	4,9	4,8	4,9	5,1	5,0	5,3	5,4	5,3	5,7	5,4	5,5	n.d.	Cajas Municipales
Cajas Rurales de Ahorro y Crédito	-	-	-	-	-	-	-	-	-	-	-	-	-	Cajas Rurales de Ahorro y Crédito
EDPYMEs	18,3	7,2	7,6	7,2	6,9	7,4	9,9	8,4	5,2	6,1	6,2	7,7	n.d.	EDPYMEs
Banco de la Nación <sup>2/</sup>	3,2	3,3	3,4	3,5	3,4	3,4	3,4	3,4	3,3	3,2	3,1	3,7	n.d.	Banco de la Nación <sup>2/</sup>
Agrobanco <sup>3/</sup>	92,9	92,5	88,7	87,2	87,0	80,1	79,4	79,2	79,9	81,0	83,4	83,0	n.d.	Agrobanco <sup>3/</sup>
<b>TOTAL</b>	<b>7,4</b>	<b>7,2</b>	<b>7,2</b>	<b>7,2</b>	<b>7,6</b>	<b>7,5</b>	<b>7,4</b>	<b>7,4</b>	<b>7,7</b>	<b>7,8</b>	<b>7,7</b>	<b>7,9</b>	<b>n.d.</b>	<b>TOTAL</b>

1/ cifras preliminares, calculadas en base a: (créditos vencidos + créditos en cobranza judicial) / colocaciones brutas.

2/ Solo considera los créditos de consumo e hipotecario.

3/ No considera los créditos a las demás empresas del Sistema Financiero.

Fuente: SBS y AFP.

Elaboración: BCRP - Sucursal Iquitos.