



BANCO CENTRAL DE RESERVA DEL PERÚ

San Martín: Síntesis de Actividad Económica - Setiembre 2022 -

**Departamento de Estudios Económicos
Sucursal Iquitos**

Noviembre de 2022

Actividad Primaria

- El **sector agropecuario** decreció en 4,2 por ciento interanual en setiembre, por el desempeño negativo del subsector agrícola (-4,9 por ciento) y del subsector pecuario (-0,6 por ciento).
- El **sector pesca** retrocedió en 14,4 por ciento interanual en setiembre, impulsado por la menor crianza en piscigranjas de las especies paco, gamitana y tilapia, principalmente.

Otros Indicadores de Actividad Económica

- El **índice de producción manufacturera** decreció 9,9 por ciento interanual en setiembre, debido al desempeño negativo de la industria no primaria.
- Los **despachos locales de cemento** en setiembre de 2022, registraron un incremento de 3,9 por ciento comparado con similar mes del año anterior.
- El **crédito directo total** registró un saldo de S/ 3 500 millones para setiembre de 2022 y un crecimiento de 9,9 por ciento interanual.
- La **inversión pública** creció 35,2 por ciento en setiembre, debido al mayor dinamismo en dos de los tres niveles de gobierno; así, en el Gobierno Regional se incrementó en 126,9 por ciento y en los Gobiernos Locales se expandió en 17,5 por ciento; contrariamente, en el Gobierno Nacional se contrajo en 0,6 por ciento.

San Martín: Otros indicadores de actividad económica (Variación % respecto a similar mes del año anterior)

	Abr.22	May.22	Jun.22	Jul.22	Ago.22	Set.22
Producción industrial 1/	↑ 6,6	↓ -9,3	↓ -14,4	↓ -9,0	↓ -7,2	↓ -9,9
Despachos de cemento 1/	↓ -23,0	↓ -20,7	↓ -11,3	↓ -10,4	↓ -9,8	↑ 3,9
Arribos a los establecimientos hospedaje	↑ 24,9	↑ 25,9	↑ 20,2	↓ -8,6	n.d.	n.d.
Crédito total	↑ 7,7	↑ 8,5	↑ 9,5	↑ 9,7	↑ 10,1	↑ 9,9
Crédito de consumo	↑ 17,0	↑ 18,7	↑ 18,7	↑ 18,8	↑ 19,5	n.d.
Crédito hipotecario	↑ 6,5	↑ 7,5	↑ 8,7	↑ 9,1	↑ 8,0	n.d.
Inversión pública 1/	↑ 24,4	↓ -4,7	↓ -8,5	↑ 39,1	↑ 40,8	↑ 35,2

1/ En términos reales.

Fuentes: SBS y AFP, MEF, MINCETUR y DIREPRO.

Elaboración: BCRP, Sucursal Iquitos. Departamento de Estudios Económicos.

El sector agropecuario decreció en 4,2 por ciento interanual en setiembre.

SAN MARTÍN: Producción de principales productos agropecuarios 1/ (Toneladas)

Sub-sectores	Estructura Porcentual 2019 ^{2/}	Setiembre				Enero - Setiembre			
		2021	2022	Var. %	Contribución ^{3/}	2021	2022	Var. %	Contribución ^{3/}
AGRÍCOLA	85,2	470708	450748	-4,9	-4,1	470708	450748	1,1	1,0
Orientado a la industria	41,1	53329	50783	-5,3	-1,6	53329	50783	0,3	0,1
Caña de azúcar	0,5	14 454	13 777	-4,7	0,0	13 6314	116 297	-14,7	-0,1
Palma aceitera	6,1	40 409	47 078	16,5	1,3	303 237	362 517	19,5	1,0
Maíz amarillo duro	3,3	2 245	1 605	-28,5	-0,3	126 581	149 210	17,9	0,8
Cacao	12,5	4 412	4 589	4,0	0,6	47 687	49 066	2,9	0,4
Café	18,7	2 308	1 255	-45,6	-3,1	77 162	69 536	-9,9	-2,0
Orientado al mercado interno	44,0	416 481	484 965	4,7	-2,5	359 373	381 031	1,9	0,9
Arroz cáscara	28,5	66 650	61 879	-7,2	-2,4	637 179	660 310	3,6	1,0
Yuca	1,3	7 363	7 855	6,7	0,1	74 998	76 963	2,6	0,0
Plátano	6,1	39 186	36 881	-5,9	-0,5	338 545	343 856	1,6	0,1
Naranja	0,9	2 735	3 577	30,8	0,2	65 224	71 023	8,9	0,1
Piña	0,1	1 955	1 440	-26,4	-0,1	14 480	13 038	-10,0	0,0
Papaya	0,3	2 067	2 282	10,4	0,0	19 998	20 627	3,1	0,0
Otros	6,7	294 534	293 131	1,4	0,1	2 819 611	2 692 485	-5,8	-0,4
PECUARIO	14,8	9 387	9 289	-0,6	-0,1	94 463	93 954	0,9	0,1
Carne de aves ^{4/}	8,5	3 716	3 676	-1,1	-0,1	35 996	36 417	1,2	0,1
Carne de porcino ^{4/}	0,7	312	312	0,0	0,0	2 947	3 003	1,9	0,0
Carne de vacuno ^{4/}	2,4	925	925	0,0	0,0	8 420	8 323	-1,1	0,0
Huevo	2,0	1 264	1 265	0,1	0,0	10 478	10 729	2,4	0,0
Leche	1,3	2 657	2 657	0,0	0,0	26 510	26 484	-0,1	0,0
Otros ^{4/}	0,0	12	12	0,1	0,0	113	108	-4,0	0,0
SECTOR AGROPECUARIO	100,0			-4,2	-4,2			1,1	1,1

1/ Cifras preliminares.

2/ Estimado a precios de 2007.

3/ En base a la estructura porcentual de similar periodo de 2020.

4/ Peso de animal en pie.

Fuente: DRA-SAM y MIDAGRI.

Elaboración: BCRP, Sucursal Iquitos. Departamento de Estudios Económicos.

- El **subsector agrícola** cayó en 4,9 por ciento interanual en setiembre, debido a las menores áreas cosechadas de café, arroz cáscara, y plátano. Sin embargo, en el periodo enero-setiembre, la producción agrícola acumula un crecimiento de 1,1 por ciento.
- La **producción pecuaria** registró una caída de 0,6 por ciento interanual en setiembre, inducido por la menor producción de carne de aves; sin embargo, en el periodo enero-setiembre, la producción pecuaria acumula un crecimiento de 0,9 por ciento.
- En el periodo agosto-setiembre de la campaña 2022-2023, las siembras se redujeron en 7,4 por ciento (3 003 hectáreas menos) frente a similar periodo de la campaña anterior, debido a la menor área agrícola de maíz amarillo duro, arroz cáscara y yuca, principalmente, debido a menores áreas disponibles.

La producción interna de pescado retrocedió en 14,4 por ciento interanual en setiembre.

SAN MARTÍN: Producción pesquera 1/ (En TM)

	Setiembre		Var. %	Enero - Setiembre		Var. %
	2021	2022		2021	2022	
Producción Interna	257	221	-14,4	2 287	2 320	1,5
Fresco	257	221	-14,4	2 287	2 320	1,5
Tilapia	137	128	-6,5	1 220	1 188	-2,6
Gamitana	24	9	-60,7	212	371	75,1
Camaron gigante	2	2	30,8	18	19	10,7
Paco	83	69	-16,6	734	635	-13,6
Paiche	0	0	-100,0	4	2	-57,9
Boquichico	5	6	32,1	35	44	27,6
Otras especies	8	6	-24,1	64	62	-4,0
SECTOR PESCA 1/			-14,4			1,5

1/ Estimado a precios de 2007. Cifras preliminares.

Fuente: DIREPRO.

Elaboración: BCRP, Sucursal Iquitos. Departamento de Estudios Económicos.

- La **producción interna de pescado** retrocedió en 14,4 por ciento interanual en setiembre, impulsado por la menor crianza en piscigranjas de las especies paco, gamitana y tilapia, principalmente.
- En el periodo enero-setiembre, la producción interna de pescado acumuló un crecimiento de 1,5 por ciento interanual, explicado por la mayor crianza en piscigranjas de gamitana, boquichico y camarón gigante, y a pesar de la menor pesca de otras especies en los ríos Huallaga, Mayo y Saposoa.

La actividad manufacturera decreció 9,9 por ciento interanual en setiembre.

SAN MARTÍN: Producción manufacturera ^{1/} (Variación % real respecto al mismo periodo del año anterior)

Ramaz de actividad	Estructura % 2017 ^{2/}	Setiembre		Enero - Setiembre	
		Var. %	Contribución ^{3/}	Var. %	Contribución ^{3/}
MANUFACTURA PRIMARIA	2,7	-	-	-	-
Biodiesel	2,7	-	-	-	-
MANUFACTURA NO PRIMARIA	97,3	-9,9	-9,9	-5,1	-5,1
Aceite y manteca	56,2	-11,2	-7,9	-4,3	-3,0
Queso y mantequilla	3,1	-	-	-	-
Chocolates	1,2	-100,0	-0,4	-97,5	-0,2
Bebidas gaseosas	4,6	-	-	-	-
Madera aserrada	1,7	9,3	0,2	65,5	1,0
Jabón	3,7	33,1	0,9	5,9	0,2
Ladrillos, bloques y adoquines	0,5	-	-	-	-
Cemento	26,3	-11,4	-2,7	-12,1	-3,1
SECTOR MANUFACTURA	100,0	-9,9	-9,9	-5,1	-5,1

^{1/} Cifras preliminares.

^{2/} E estimado a precios de 2007.

^{3/} E n base a la estructura porcentual de similar periodo de 2020.

Fuente: DIREPRO y Empresas.

Elaboración: BCRP, Sucursal Iquitos. Departamento de Estudios Económicos.

- La **industria primaria** no registró indicador de desempeño en setiembre, ante la ausencia de producción de biodiesel en la planta de Tocache.
- La **industria no primaria** registró una contracción de 9,9 por ciento interanual en setiembre, sustentada por la menor producción de aceite, manteca, cemento y chocolates.

SAN MARTÍN: Crecimiento de la manufactura no primaria (Variación % real respecto al mismo mes del año anterior)

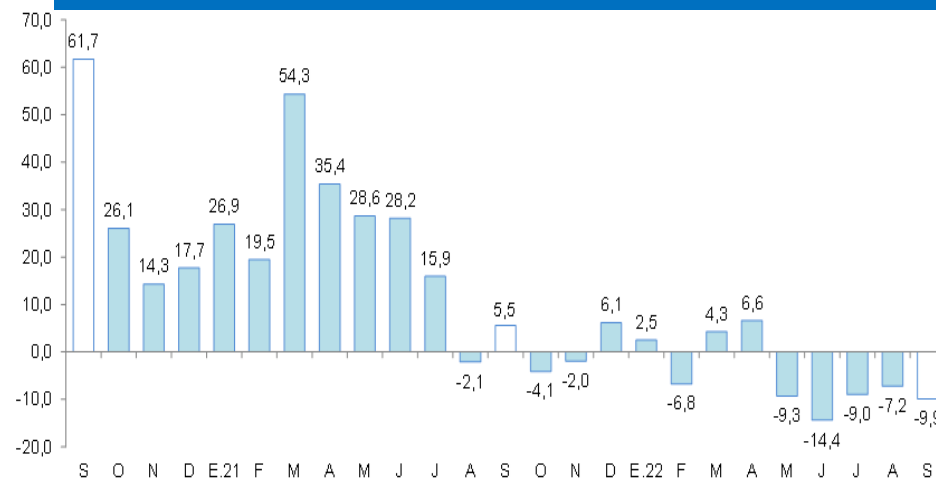

Fuente: DIREPRO y EMPRESAS
Elaboración: BCRP, Sucursal Iquitos. Departamento de Estudios Económicos.

Los despachos de cemento, en setiembre de 2022, registraron un incremento de 3,9 por ciento interanual.

SAN MARTÍN: Despachos de cemento (Var.% con respecto a similar mes del año anterior)

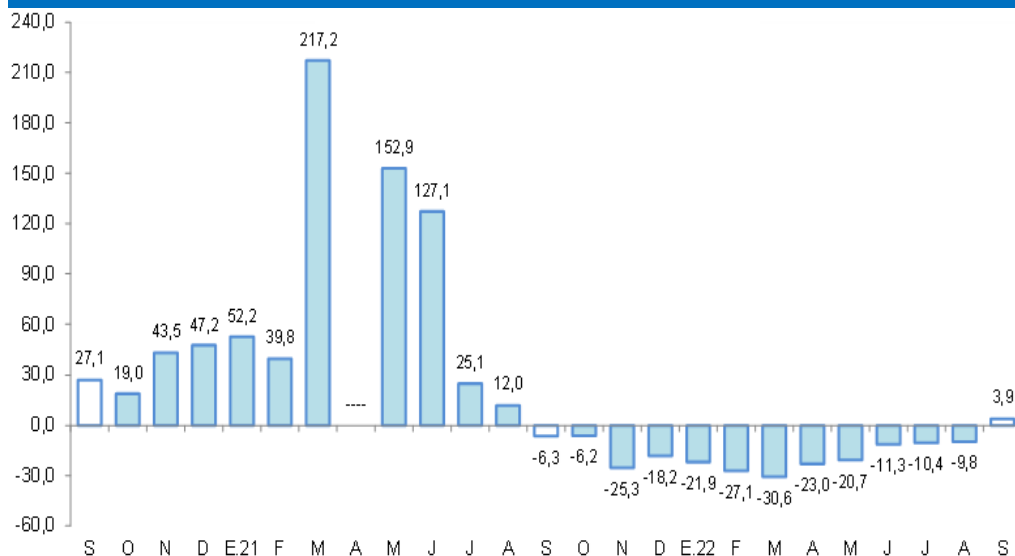

Fuente: Cementos Pacasmayo y Cementos Selva.
Elaboración: BCRP, Sucursal Iquitos. Departamento de Estudios Económicos.

- Los **despachos de cemento** en setiembre de 2022, registraron un incremento de 3,9 por ciento comparado con similar mes del año anterior, en parte, por la mayor inversión pública del gobierno regional y los gobiernos locales. Así, los despachos totalizaron 21 333 toneladas

En setiembre, los créditos en San Martín registraron un saldo de S/ 3 500 millones.

SAN MARTÍN: Crédito

(Saldos a fin de periodo en millones de soles)

	Estructura % Set-22	Saldo en millones de soles		Tasa de crecimiento (%)	
		Ago-22	Set-22	Mes	12 Meses
Banco de la Nación	6,9	241	242	0,7	21,9
Agrobanco	1,1	38	38	1,9	-9,4
Banca Múltiple	61,1	2 141	2 138	-0,1	5,2
Instituciones No Bancarias	30,9	1 066	1 082	1,5	18,5
Financieras	6,9	237	240	1,6	13,7
Cajas Municipales	23,1	796	808	1,4	19,1
Cajas Rurales	0,4	13	13	1,6	29,4
Edpymes	0,6	20	21	2,2	58,8
Arrendamiento Financiero	0,0	0	0	-	-
TOTAL	100,0	3 485	3 500	0,4	9,9
MN	99,0	3 450	3 465	0,4	10,0
ME	1,0	35	36	0,1	3,7
ME (Mill. US\$)		9	9	-3,3	7,7

Fuente: SBS y AFP

Elaboración: BCRP - Sucursal Iquitos. Departamento de Estudios Económicos.

- La tasa de morosidad en agosto de 2022 fue de 8,1 por ciento, menor en 0,7 puntos porcentuales frente a similar mes del año anterior.

SAN MARTÍN: Crecimiento del crédito

(Var. % respecto a similar mes del año anterior)

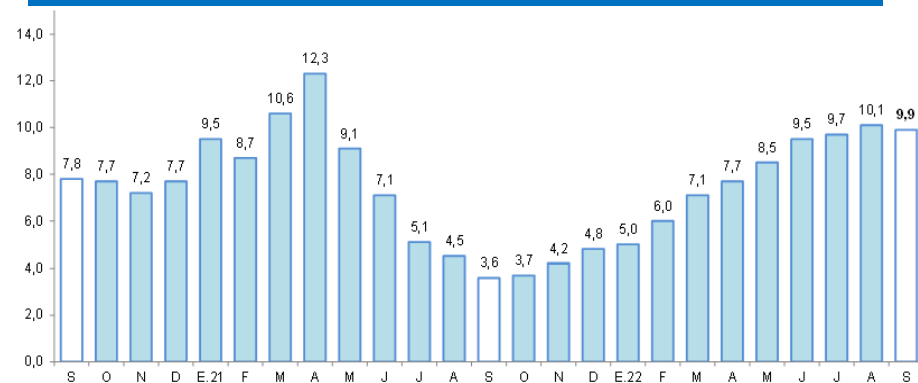

Fuente: SBS y AFP.

SAN MARTÍN: Tasa de morosidad ^{1/}

(Porcentaje del saldo de crédito total)

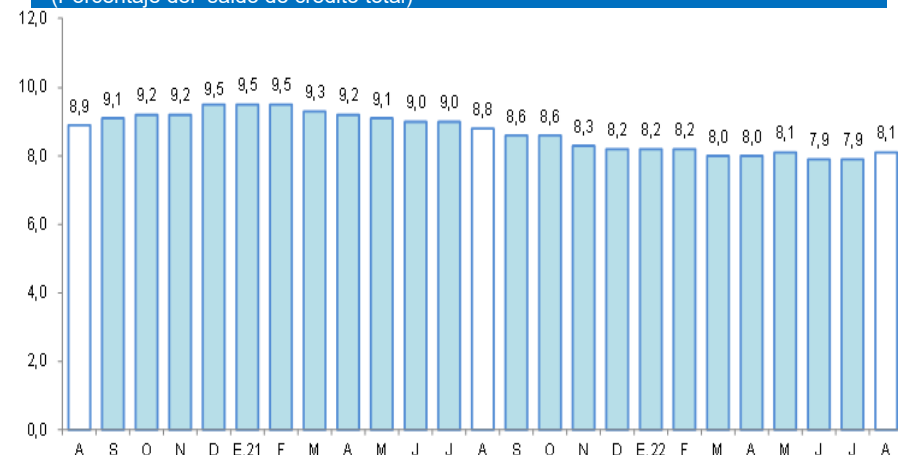

^{1/} preliminar, calculado en base a: (créditos vencidos + créditos en cobranza judicial) / colocaciones brutas.

Fuente: SBS y AFP.

Al finalizar setiembre, el saldo de depósitos sumó S/ 1 867 millones.

SAN MARTÍN: Depósitos

(Saldos a fin de periodo en millones de soles)

	Estructura % Set-22	Saldo en millones de soles		Tasa de crecimiento (%)	
		Ago-22	Set-22	Mes	12 Meses
Banco de la Nación	20,8	380	389	2,3	-5,7
Banca Múltiple	61,1	1 122	1 140	1,6	-7,6
Instituciones No Bancarias	18,1	342	338	-1,2	-3,4
Financieras	0,8	16	16	-3,1	1,6
Cajas Municipales	17,2	325	322	-1,1	-3,7
Cajas Rurales	0,0	0	0	-3,8	136,9
TOTAL	100,0	1 844	1 867	1,2	-6,5
Vista	25,3	476	472	-1,0	-25,0
Ahorro	60,2	1 107	1 125	1,6	-4,1
Aplazo	14,5	261	270	3,7	39,4
MN	90,0	1 652	1 680	1,7	-7,2
ME	10,0	192	187	-2,8	1,3
ME (Mill. US\$)		50	47	-6,2	5,1

Fuente: SBS y AFP

Elaboración: BCRP - Sucursal Iquitos. Departamento de Estudios Económicos.

SAN MARTÍN: Crecimiento de los depósitos

(Var.% respecto a similar mes del año anterior)

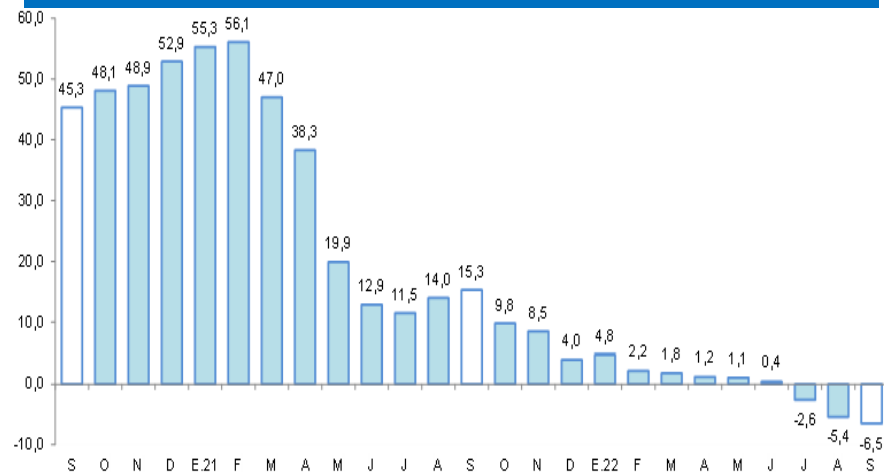

Fuente: SBS

La inversión pública creció 35,2 por ciento en setiembre.

SAN MARTÍN: Inversión pública ^{1/ 2/} (En millones de nuevos soles)

	Setiembre			Enero - Setiembre		
	2021	2022	Var. % real	2021	2022	Var. % real
Gobierno nacional	16,5	17,8	-0,6	143,8	191,5	23,0
Gobierno regional	15,4	37,9	126,9	165,5	249,9	39,2
Gobiernos locales	46,3	59,0	17,5	336,6	291,4	-20,2
Total	78,2	114,7	35,2	645,9	732,7	4,7

1/ Información actualizada al 31 de octubre de 2022.

2/ Comprende la adquisición de activos no financieros.

Fuente: MEF.

Elaboración: BCRP, Sucursal Iquitos.

SAN MARTÍN: Crecimiento de la inversión pública (Var.% real con respecto a similar mes del año anterior)

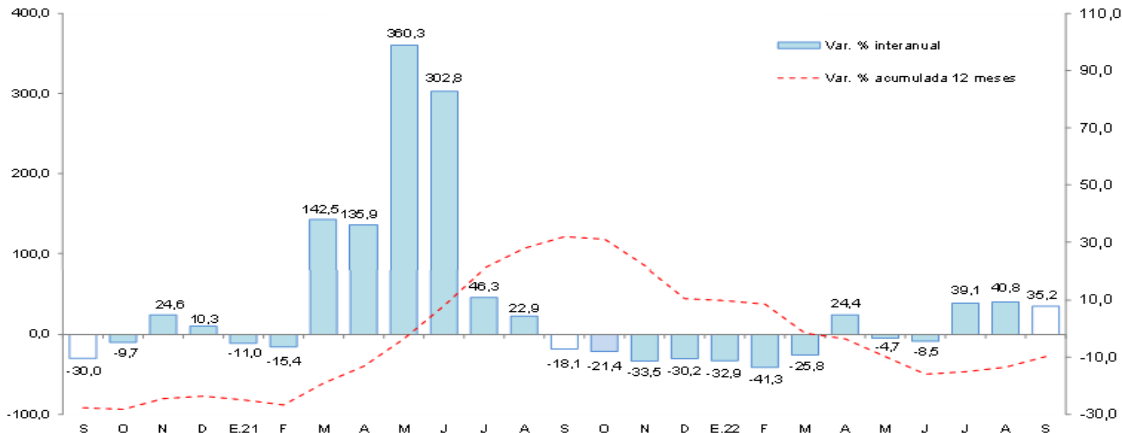

Fuente: MEF.

Elaboración: BCRP, Sucursal Iquitos.

- La **inversión pública** creció 35,2 por ciento en setiembre, debido al mayor dinamismo en dos de los tres niveles de gobierno; así, en el Gobierno Regional se incrementó en 126,9 por ciento, explicado por la mayor ejecución de obras en los sectores de transporte, salud, orden público y seguridad; en los Gobiernos Locales se expandió en 17,5 por ciento, fundamentado por la mayor inversión en orden público, transporte y educación; contrariamente, en el Gobierno Nacional se contrajo en 0,6 por ciento, sustentado por la desaceleración de obras en los sectores de educación, saneamiento y justicia.

- Al mes de setiembre, la inversión ejecutada representó el 47,6 por ciento del presupuesto institucional modificado (PIM); el Gobierno Nacional ejecuto el 60,1 por ciento; el Gobierno Regional el 46,6 por ciento; y los Gobiernos Locales el 42,6 por ciento, de su presupuesto correspondiente.