



BANCO CENTRAL DE RESERVA DEL PERÚ

San Martín: Síntesis de Actividad Económica - Agosto 2022 -

**Departamento de Estudios Económicos
Sucursal Iquitos**

Octubre de 2022

Actividad Primaria

- El **sector agropecuario** creció en 5,5 por ciento interanual en agosto, por el desempeño positivo del subsector agrícola (6,7 por ciento).
- El **sector pesca** retrocedió en 17,8 por ciento interanual en agosto, impulsado por la menor crianza en piscigranjas de las especies paco, gamitana y tilapia, principalmente.

Otros Indicadores de Actividad Económica

- El **índice de producción manufacturera** decreció 7,2 por ciento interanual en agosto, debido al desempeño negativo de la industria no primaria.
- Los **despachos locales de cemento** en agosto de 2022, registraron una caída de 9,8 por ciento comparado con similar mes del año anterior.
- El **crédito directo total** registra un saldo de S/ 3 458 millones para agosto 2022 y un crecimiento de 10,1 por ciento interanual.
- La **inversión pública** creció 40,8 por ciento en agosto, debido al mayor dinamismo en los tres niveles de gobierno; así, en el Gobierno Nacional se incrementó en 88,3 por ciento; en el Gobierno Regional aumentó en 74,4 por ciento; y en los Gobiernos Locales se expandió en 6,4 por ciento .

San Martín: Otros indicadores de actividad económica (Variación % respecto a similar mes del año anterior)

	Mar.22	Abr.22	May.22	Jun.22	Jul.22	Ago.22
Producción industrial 1/	↑ 4,3	↑ 6,6	↓ -9,3	↓ -14,4	↓ -9,0	↓ -7,2
Despachos de cemento 1/	↓ -30,6	↓ -23,0	↓ -20,7	↓ -11,3	↓ -10,4	↓ -9,8
Arribos a los establecimientos hospedaje	↑ 23,1	↑ 24,9	↑ 25,9	↑ 20,2	n.d.	n.d.
Crédito total	↑ 7,1	↑ 7,7	↑ 8,5	↑ 9,5	↑ 9,7	↑ 10,1
Crédito de consumo	↑ 14,7	↑ 17,0	↑ 18,7	↑ 18,7	↑ 18,8	↑ 19,5
Crédito hipotecario	↑ 5,2	↑ 6,5	↑ 7,5	↑ 8,7	↑ 9,1	↑ 8,0
Inversión pública 1/	↓ -25,8	↑ 24,4	↓ -4,7	↓ -8,5	↑ 39,1	↑ 40,8

1/ En términos reales.

Fuentes: SBS y AFP, MEF, MINCETUR y DIREPRO.

Elaboración: BCRP, Sucursal Iquitos. Departamento de Estudios Económicos.

El sector agropecuario creció en 5,5 por ciento interanual en agosto.

SAN MARTÍN: Producción de principales productos agropecuarios 1/ (Toneladas)

Sub-sectores	Estructura Porcentual 2019 ^{2/}	Agosto				Enero- Agosto			
		2021	2022	Var. %	Contribución ^{3/}	2021	2022	Var. %	Contribución ^{3/}
AGRÍCOLA	85,2	456722	507252	6,7	5,6	4186761	4767282	2,4	2,1
Orientado a la industria	41,1	57217	61788	8,2	2,6	637653	687387	1,0	0,4
Caña de azúcar	0,5	12 372	12 326	-0,4	0,0	121 860	108 955	-10,6	-0,1
Palma aceitera	6,1	32 315	47 924	48,3	2,9	262 828	315 439	20,0	1,0
Maíz amarillo duro	3,3	4 870	7 211	48,1	0,9	127 165	144 727	13,8	0,7
Cacao	12,5	5 631	5 122	-9,0	-1,6	43 457	44 904	3,3	0,4
Café	18,7	2 029	2 126	4,8	0,3	74 854	69 282	-7,4	-1,6
Orientado al mercado interno	44,0	438 505	429 533	5,8	3,0	3808788	3887895	3,8	1,6
Arroz cáscara	28,5	59 972	69 547	16,0	4,8	570 528	599 413	5,1	1,4
Yuca	1,3	8 247	6 223	-24,5	-0,4	67 635	67 313	-0,5	0,0
Plátano	6,1	37 540	36 068	-3,9	-0,3	299 359	304 475	1,7	0,1
Naranja	0,9	12 899	13 810	7,1	0,2	57 244	68 723	20,1	0,3
Piña	0,1	1 525	1 526	0,1	0,0	12 525	11 451	-8,6	0,0
Papaya	0,3	1 943	2 559	31,7	0,1	17 931	18 478	3,1	0,0
Otros	6,7	317 390	298 651	-14,5	-1,4	2 525 076	2 514 133	-1,6	-0,1
PECUARIO	14,8	8 082	8 888	-1,1	-0,2	10 576	16 287	1,1	0,1
Carne de aves ^{4/}	8,5	3 797	3 723	-1,9	-0,2	32 280	32 741	1,4	0,1
Carne de porcino ^{4/}	0,7	310	324	4,3	0,0	2 635	2 691	2,1	0,0
Carne de vacuno ^{4/}	2,4	931	911	-2,1	-0,1	7 495	7 378	-1,6	0,0
Huevo	2,0	1 202	1 211	0,8	0,0	9 214	9 464	2,7	0,0
Leche	1,3	2 837	2 827	-0,4	0,0	23 853	23 917	0,3	0,0
Otros ^{4/}	0,0	12	13	1,5	0,0	100	96	-4,5	0,0
SECTOR AGROPECUARIO	100,0			5,5	5,5			2,2	2,2

1/ Cifras preliminares.

2/ Estimado a precios de 2007.

3/ En base a la estructura porcentual de similar periodo de 2020.

4/ Peso de animal en pie.

Fuente: DRASA M y MIDA GR.

Elaboración: BCRP, Sucursal Iquitos. Departamento de Estudios Económicos.

- El **subsector agrícola** creció 6,7 por ciento interanual en agosto, debido a las mayores áreas cosechadas de arroz cáscara, palma aceitera y maíz amarillo duro, principalmente. En el periodo enero-agosto, la producción agrícola acumula un crecimiento de 2,4 por ciento.
- La **producción pecuaria** registró una caída de 1,1 por ciento interanual en agosto, inducido por la menor producción de carne de aves y carne de vacuno; sin embargo, en el periodo enero-agosto, la producción pecuaria acumula un crecimiento de 1,1 por ciento.
- En el mes de agosto de la campaña 2022-2023, las siembras se redujeron en 28,0 por ciento (4 610 hectáreas menos) frente a similar periodo de la campaña anterior, debido a la menor área agrícola de maíz amarillo duro y arroz cáscara, principalmente, debido a menores áreas disponibles.

La producción interna de pescado retrocedió en 17,8 por ciento interanual en agosto.

SAN MARTÍN: Producción pesquera 1/ (En TM)

	Agosto		Var. %	Enero - Agosto		Var. %
	2021	2022		2021	2022	
Producción Interna	265	217	-17,8	2 029	2 100	3,5
Fresco	265	217	-17,8	2 029	2 100	3,5
Tilapia	139	129	-7,4	1 083	1 060	-2,1
Gamitana	20	7	-67,7	188	361	92,0
Camaron gigante	2	2	-12,6	16	17	8,7
Paco	90	67	-25,1	652	566	-13,2
Paiche	0	0	-42,0	4	2	-55,9
Boquichico	4	6	45,1	30	38	26,8
Otras especies	9	7	-21,3	56	56	-1,2
SECTOR PESCA 1/			-17,8			3,5

1/ Estimado a precios de 2007. Cifras preliminares.

Fuente: DIREPRO.

Elaboración: BCRP, Sucursal Iquitos. Departamento de Estudios Económicos.

- La **producción interna de pescado** retrocedió en 17,8 por ciento interanual en agosto, impulsado por la menor crianza en piscigranjas de las especies paco, gamitana y tilapia, principalmente.

La actividad manufacturera decreció 7,2 por ciento interanual en agosto.

SAN MARTÍN: Producción manufacturera ^{1/} (Variación % real respecto al mismo periodo del año anterior)

Ram as de actividad	Estructura % 2017 ^{2/}	Agosto		Enero - Agosto	
		Var. %	Contribución 3/	Var. %	Contribución 3/
MANUFACTURA PRIMARIA	2,7	-	-	-	-
Biodiesel	2,7	-	-	-	-
MANUFACTURA NO PRIMARIA	97,3	-7,2	-7,2	-4,4	-4,4
Aceite y manteca	56,2	-11,2	-7,7	-3,4	-2,3
Queso y mantequilla	3,1	-	-	-	-
Chocolates	1,2	-	-	-96,8	-0,2
Bebidas gaseosas	4,6	-	-	-	-
Madera aserrada	1,7	-7,6	-0,2	77,8	1,1
Jabón	3,7	49,9	1,4	2,8	0,1
Ladrillos , bloques y adoquines	0,5	-	-	-	-
Cem ento	26,3	-2,4	-0,6	-12,2	-3,2
SECTOR MANUFACTURA	100,0	-7,2	-7,2	-4,4	-4,4

^{1/} Cifras preliminares.

^{2/} Estimado a precios de 2007.

^{3/} En base a la estructura porcentual de similar periodo de 2020.

Fuente: DIREPRO y Empresas.

Elaboración: BCRP, Sucursal Iquitos. Departamento de Estudios Económicos.

- La **industria primaria** no registró indicador de desempeño en agosto, ante la ausencia de producción de biodiesel en la planta de Tocache.
- La **industria no primaria** registró una contracción de 7,2 por ciento interanual en agosto, sustentada por la menor producción de aceite, manteca, cemento y madera aserrada.

SAN MARTÍN: Crecimiento de la manufactura no primaria (Variación % real respecto al mismo mes del año anterior)

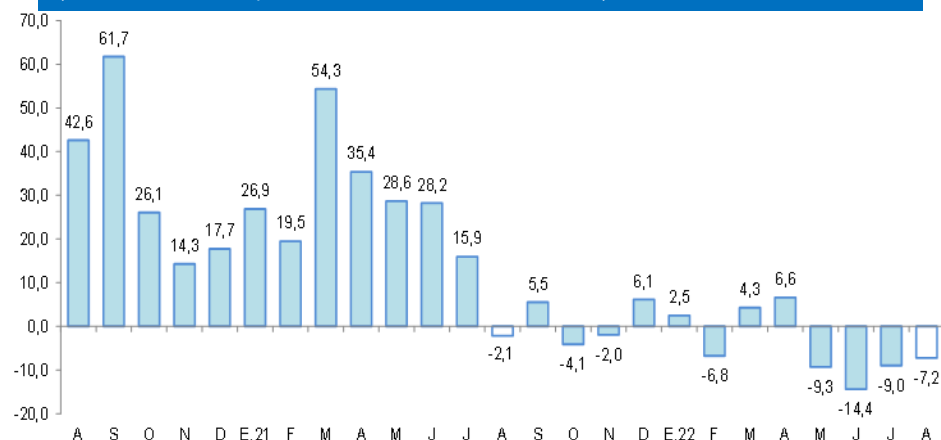

Fuente: DIREPRO y EMPRESAS

Elaboración: BCRP, Sucursal Iquitos. Departamento de Estudios Económicos.

Los despachos de cemento, en agosto de 2022, registraron una caída de 9,8 por ciento interanual.

SAN MARTÍN: Despachos de cemento (Var.% con respecto a similar mes del año anterior)

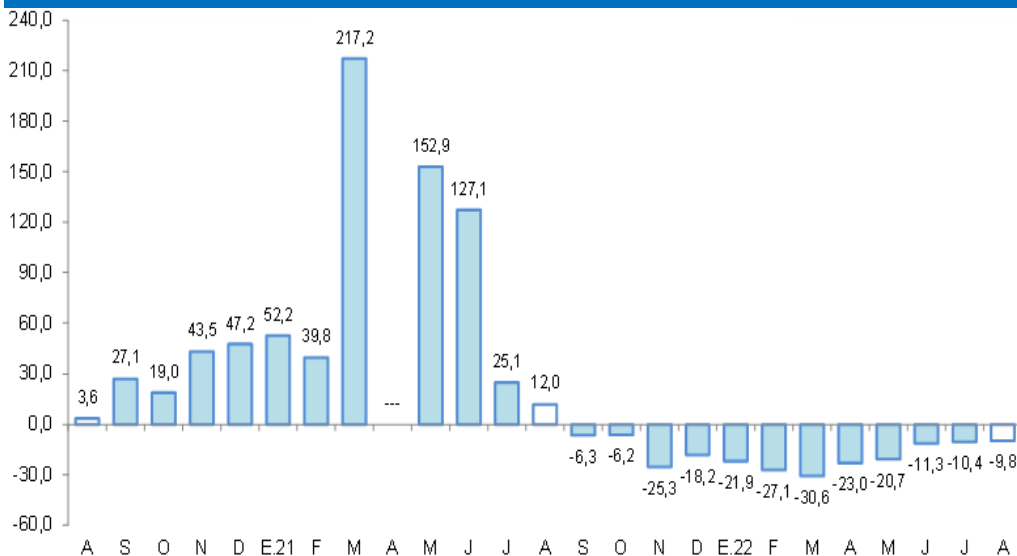

Fuente: Cementos Pacasmayo y Cementos Selva.
Elaboración: BCRP, Sucursal Iquitos. Departamento de Estudios Económicos.

- Los **despachos de cemento** en agosto de 2022, registraron una caída de 9,8 por ciento comparado con similar mes del año anterior. Así, los despachos totalizaron 21 509 toneladas.
- En el periodo enero-agosto, los despachos de cemento se redujeron en 19,7 por ciento interanual, en parte, ante el menor gasto en obras públicas por parte de los Gobiernos Locales (-26,0 por ciento).

En agosto, los créditos en San Martín registraron un saldo de S/ 3 485 millones.

SAN MARTÍN: Crédito

(Saldos a fin de periodo en millones de soles)

	Estructura % Ago-22	Saldo en millones de soles		Tasa de crecimiento (%)	
		Jul-22	Ago-22	Mes	12 Meses
Banco de la Nación	6,9	239	241	0,7	21,9
Agrobanco	1,1	38	38	0,2	-14,7
Banca Múltiple	61,4	2 130	2 141	0,5	5,8
Instituciones No Bancarias	30,6	1 052	1 066	1,3	18,3
Financieras	6,8	233	237	1,4	13,5
Cajas Municipales	22,9	787	796	1,2	19,1
Cajas Rurales	0,4	12	13	0,8	9,6
Edpymes	0,6	19	20	5,6	66,0
Arrendamiento Financiero	0,0	0	0	-	-
TOTAL	100,0	3 459	3 485	0,8	10,1
Empresas	61,1	2 128	2 130	0,1	5,8
Personas	38,9	1 331	1 356	1,8	17,6
Consumo	32,9	1 123	1 148	2,2	19,5
Hipotecario	6,0	208	207	-0,2	8,0
MN	99,0	3 424	3 450	0,7	10,2
ME	1,0	35	35	2,1	1,2
ME (Mill. US\$)		9	9	4,1	7,5

Fuente: SBS y AFP

Elaboración: BCRP - Sucursal Iquitos. Departamento de Estudios Económicos.

- La tasa de morosidad en julio de 2022 fue de 7,9 por ciento, menor en 1,1 puntos porcentuales frente a similar mes del año anterior.

SAN MARTÍN: Crecimiento del crédito

(Var. % respecto a similar mes del año anterior)

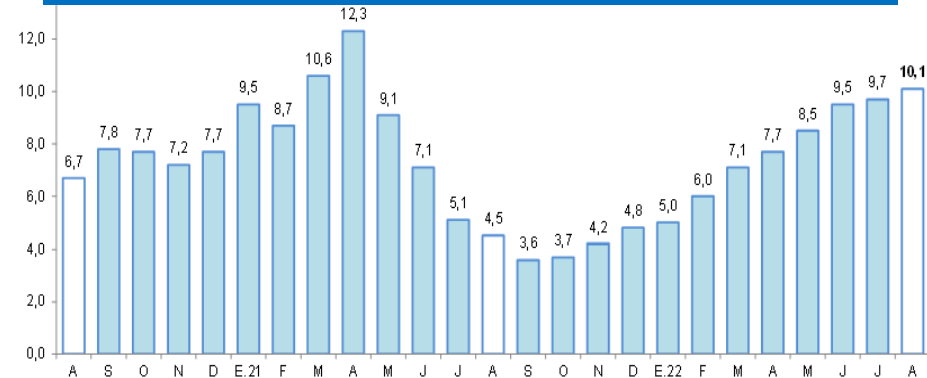

Fuente: SBS y AFP.

SAN MARTÍN: Tasa de morosidad ^{1/}

(Porcentaje del saldo de crédito total)

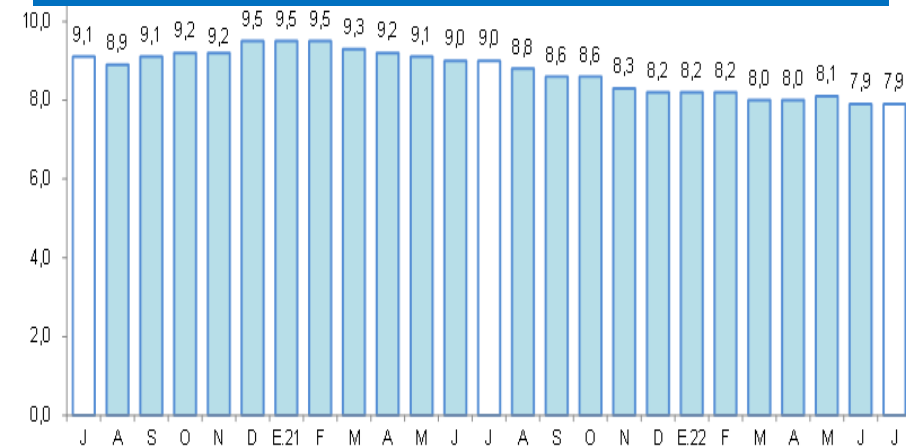

^{1/} preliminar, calculado en base a: (créditos vencidos + créditos en cobranza judicial) / colocaciones brutas.

Fuente: SBS y AFP.

Al finalizar agosto, el saldo de depósitos sumó S/ 1 838 millones.

SAN MARTÍN: Depósitos

(Saldos a fin de periodo en millones de soles)

	Estructura % Ago-22	Saldo en millones de soles		Tasa de crecimiento (%)	
		Jul-22	Ago-22	Mes	12 Meses
Banco de la Nación	20,3	374	374	0,0	-6,2
Banca Múltiple	61,1	1 112	1 122	1,0	-6,9
Instituciones No Bancarias	18,6	341	342	0,3	-1,1
Financieras	0,9	15	16	4,6	7,9
Cajas Municipales	17,7	325	325	0,1	-1,5
Cajas Rurales	0,0	0	0	22,2	65,9
TOTAL	100,0	1 826	1 838	0,7	-5,7
Vista	25,5	452	469	3,7	-25,0
Ahorro	60,3	1 114	1 109	-0,5	-3,1
Aplazo	14,2	260	260	0,2	44,3
MN	89,5	1 638	1 646	0,5	-7,0
ME	10,5	188	192	2,1	6,5
ME (Mill. US\$)		48	50	4,2	13,1

Fuente: SBS y AFP

Elaboración: BCRP - Sucursal Iquitos. Departamento de Estudios Económicos.

SAN MARTÍN: Crecimiento de los depósitos

(Var.% respecto a similar mes del año anterior)

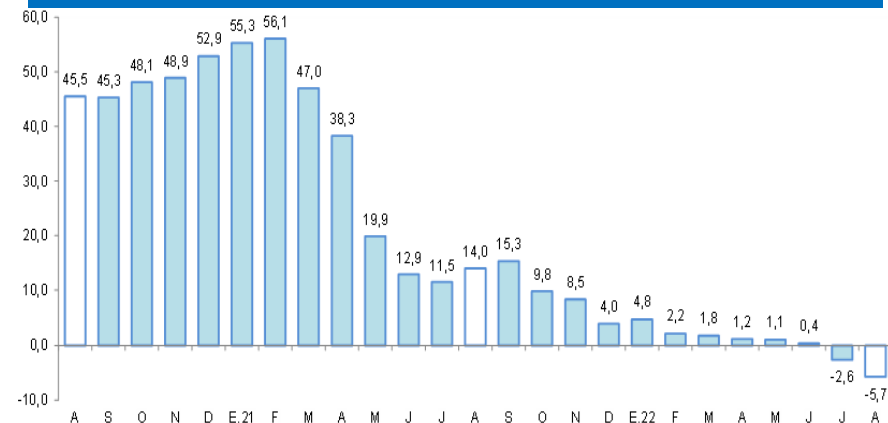

Fuente: SBS

La inversión pública creció 40,8 por ciento en agosto.

SAN MARTÍN: Inversión pública ^{1/ 2/} (En millones de nuevos soles)

	Agosto			Enero - Agosto		
	2021	2022	Var. % real	2021	2022	Var. % real
Gobierno nacional	15,5	31,6	88,3	127,2	173,6	26,0
Gobierno regional	19,7	37,3	74,4	150,1	212,0	30,4
Gobiernos locales	40,6	46,8	6,4	290,3	232,3	-26,0
Total	75,7	115,6	40,8	567,7	618,0	0,6

^{1/} Información actualizada al 30 de Septiembre de 2022.

^{2/} Comprende la adquisición de activos no financieros.

Fuente: MEF.

Elaboración: BCRP, Sucursal Iquitos.

SAN MARTÍN: Crecimiento de la inversión pública (Var. % real con respecto a similar mes del año anterior)

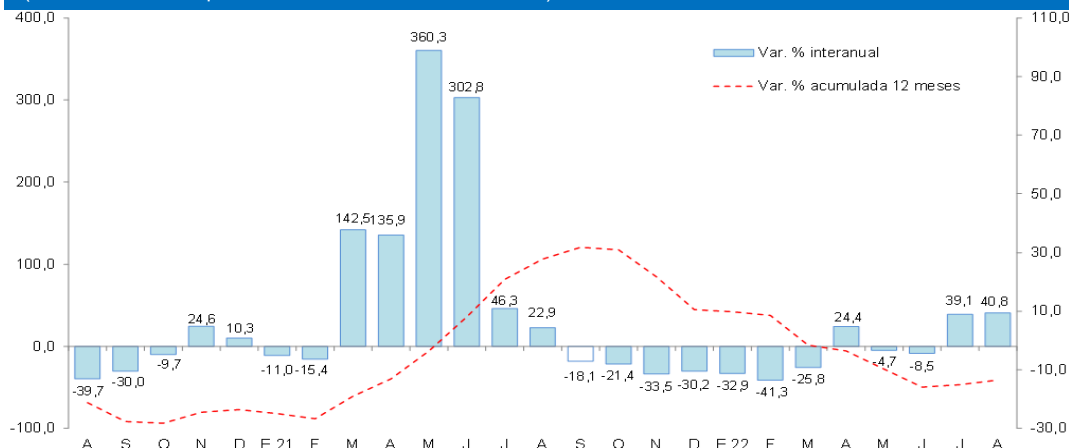

Fuente: MEF.

Elaboración: BCRP, Sucursal Iquitos.

- La **inversión pública** creció 40,8 por ciento en agosto, debido al mayor dinamismo en los tres niveles de gobierno; así, en el Gobierno Nacional se incrementó en 88,3 por ciento, explicado por la mayor ejecución de obras en los sectores de comunicaciones, transporte y agropecuario; en el Gobierno Regional aumentó en 74,4 por ciento, debido a la aceleración de obras en los sectores de transporte, saneamiento y educación; y en los Gobiernos Locales se expandió en 6,4 por ciento, fundamentado por la mayor inversión en educación, vivienda y desarrollo urbano.

- En el mes de agosto, la inversión ejecutada representó el 39,7 por ciento del presupuesto institucional modificado (PIM): el Gobierno Nacional ejecuto el 52,8 por ciento; el Gobierno Regional el 39,5 por ciento; y los Gobiernos Locales el 33,6 por ciento, de su presupuesto correspondiente.