



BANCO CENTRAL DE RESERVA DEL PERÚ

San Martín: Síntesis de Actividad Económica - Mayo 2022 -

**Departamento de Estudios Económicos
Sucursal Iquitos**

Julio de 2022

Actividad Primaria

- El **sector agropecuario** decreció en 3,5 por ciento interanual en mayo, por el desempeño negativo de los subsectores agrícola (-3,9 por ciento) y pecuario (-0,4 por ciento).
- El **sector pesca** se expandió en 12,5 por ciento interanual en mayo, impulsado por la mayor crianza en piscigranjas de gamitana, principalmente.

Otros Indicadores de Actividad Económica

- El **índice de producción manufacturera** decreció 9,3 por ciento interanual en mayo, debido al desempeño negativo de la industria no primaria.
- Los **despachos locales de cemento** en mayo de 2022, registraron una caída de 20,7 por ciento comparado con similar mes del año anterior.
- El **crédito directo total** se expandió en 8,5 por ciento interanual en mayo, a S/ 3 420 millones; por tipo se observó las siguientes variaciones: los créditos a empresas avanzaron en 7,8 por ciento; los créditos de consumo crecieron en 14,6 por ciento y; los créditos hipotecarios se redujeron en 15,5 por ciento
- La **inversión pública** decreció 4,7 por ciento en mayo, debido al menor dinamismo en el Gobierno Nacional y en los Gobiernos Locales.

San Martín: Otros indicadores de actividad económica (Variación % respecto a similar mes del año anterior)

	Dic.21	Ene.22	Feb.22	Mar.22	Abr.22	May.22
Producción industrial 1/	↑ 6,1	↑ 2,5	↓ -6,8	↑ 4,3	↑ 6,6	↓ -9,3
Despachos de cemento 1/	↓ -18,2	↓ -21,9	↓ -27,1	↓ -30,6	↓ -23,0	↓ -20,7
Arribos a los establecimientos hospedaje	↑ 5,6	↑ 8,0	↑ 41,3	↑ 11,9	↑ 14,3	n.d.
Crédito total	↑ 4,8	↑ 5,0	↑ 6,0	↑ 7,1	↑ 7,7	↑ 8,5
Crédito de consumo	↑ 5,5	↑ 6,0	↑ 7,9	↑ 7,9	↑ 9,5	↑ 14,6
Crédito hipotecario	↑ 4,0	↑ 3,7	↑ 4,9	↑ 5,2	↑ 6,5	↓ -15,5
Inversión pública 1/	↓ -30,2	↓ -32,9	↓ -41,3	↓ -25,8	↑ 24,4	↓ -4,7

1/ En términos reales.

Fuentes: SBS y AFP, MEF, MINCETUR y DIREPRO.

Elaboración: BCRP, Sucursal Iquitos. Departamento de Estudios Económicos.

El sector agropecuario decreció en 3,5 por ciento interanual en mayo.

SAN MARTÍN: Producción de principales productos agropecuarios 1/ (Toneladas)

Sub-sectores	Estructura Porcentual 2019 ^{2/}	Mayo				Enero - Mayo			
		2021	2022	Var. %	Contribución ^{3/}	2021	2022	Var. %	Contribución ^{3/}
AGRÍCOLA	85,2	80 011	78 017	-3,9	-3,5	215 028	216 017	1,5	1,3
Orientado a la industria	41,1	77 416	75 523	-8,0	-4,1	202 029	191 716	-0,5	-0,2
Caña de azúcar	0,5	11 645	7 895	-32,2	-0,1	62 723	64 372	2,6	0,0
Palma aceitera	6,1	32 368	35 576	9,9	0,4	166 204	195 247	17,5	0,8
Maíz amarillo duro	3,3	6 153	7 126	15,8	0,2	64 249	76 239	18,7	0,7
Cacao	12,5	6 026	6 774	12,4	1,4	25 599	27 749	8,4	1,0
Café	18,7	18 522	15 202	-17,9	-6,1	54 199	47 840	-11,7	-2,8
Orientado al mercado interno	44,0	40 995	39 494	-1,6	0,6	109 019	116 303	3,7	1,6
Arroz cáscara	28,5	81 473	86 171	5,8	1,5	346 688	368 436	6,3	1,7
Yuca	1,3	8 441	8 840	4,7	0,1	43 899	45 011	2,5	0,0
Plátano	6,1	37 038	35 939	-3,0	-0,1	187 616	190 815	1,7	0,1
Naranja	0,9	7 075	8 764	23,9	0,3	23 885	30 603	28,1	0,3
Piña	0,1	1 802	411	-77,2	-0,2	7 408	6 014	-18,8	0,0
Papaya	0,3	2 093	1 953	-6,7	0,0	10 376	9 700	-6,5	0,0
Otros	6,7	308 977	255 474	-16,4	-0,8	1 590 148	1 533 150	-6,2	-0,4
PECUARIO	14,8	8 079	8 000	-0,4	0,0	17 463	18 301	2,4	0,3
Carne de aves ^{4/}	8,5	4 451	4 536	1,9	0,1	19 927	20 567	3,2	0,2
Carne de porcino ^{4/}	0,7	356	335	-6,1	0,0	1 666	1 701	2,1	0,0
Carne de vacuno ^{4/}	2,4	950	855	-10,1	-0,2	4 727	4 682	-0,9	0,0
Huevo	2,0	1 110	1 129	1,7	0,0	5 904	6 136	3,9	0,1
Leche	1,3	3 045	3 044	0,0	0,0	14 876	15 056	1,2	0,0
Otros ^{4/}	0,0	12	11	-11,6	0,0	63	59	-6,1	0,0
SECTOR AGROPECUARIO	100,0			-3,5	-3,5			1,6	1,6

1/ Cifras preliminares.

2/ Estimado a precios de 2007.

3/ En base a la estructura porcentual de similar periodo de 2020.

4/ Peso de animal en pie.

Fuente: DRA SAM y MIDAGRI.

Elaboración: BCRP, Sucursal Iquitos. Departamento de Estudios Económicos.

- El **subsector agrícola** cayó 3,9 por ciento interanual en mayo, debido a las menores áreas cosechadas de café, piña y plátano, principalmente. En el periodo enero-mayo, la producción agrícola acumula un crecimiento de 1,5 por ciento.
- La **producción pecuaria** registró una caída de 0,4 por ciento interanual en mayo, inducido por la menor producción de carne de vacuno y de porcino.
- En el periodo agosto-mayo de la campaña 2021-2022, las siembras se incrementaron en 9,5 por ciento (14 232 hectáreas más) frente a similar periodo de la campaña anterior, debido a la mayor área agrícola de maíz amarillo duro y arroz cáscara, principalmente, debido a mejores precios y mayores áreas disponibles.

La producción interna de pescado se expandió en 12,5 por ciento interanual en mayo.

SAN MARTÍN: Producción pesquera 1/ (En TM)

	Mayo		Var. %	Enero - Mayo		Var. %
	2021	2022		2021	2022	
Producción Interna	252	284	12,5	1 215	1 391	14,4
Fresco	252	284	12,5	1 215	1 391	14,4
Tilapia	139	138	-0,6	655	685	4,5
Gamitana	19	60	217,9	123	262	113,2
Camaron gigante	2	2	10,3	10	11	15,1
Paco	83	72	-12,7	373	376	0,7
Paiche	1	0	-69,3	3	1	-56,3
Boquichico	3	4	44,7	19	22	13,7
Otras especies	5	6	14,8	32	34	4,0
SECTOR PESCA 1/			12,5			14,4

1/ Estimado a precios de 2007. Cifras preliminares.

Fuente: DIREPRO.

Elaboración: BCRP, Sucursal Iquitos. Departamento de Estudios Económicos.

- La **producción interna de pescado** se expandió en 12,5 por ciento interanual en mayo, impulsado por la mayor crianza de gamitana en piscigranjas, principalmente.

La actividad manufacturera decreció 9,3 por ciento interanual en mayo.

SAN MARTÍN: Producción manufacturera ^{1/} (Variación % real respecto al mismo periodo del año anterior)

Ramas de actividad	Estructura %	Mayo		Enero - Mayo	
	2017 ^{2/}	Var. %	Contribución 3/	Var. %	Contribución 3/
MANUFACTURA PRIMARIA	2,7	-	-	-	-
Biodiesel	2,7	-	-	-	-
MANUFACTURA NO PRIMARIA	97,3	-9,3	-9,3	-0,7	-0,7
Aceite y manteca	56,2	-6,7	-4,6	4,2	2,8
Queso y mantequilla	3,1	-	-	-	-
Chocolates	1,2	-100,0	-0,2	-96,5	-0,2
Bebidas gaseosas	4,6	-	-	-	-
Madera aserrada	1,7	277,3	2,1	173,8	1,7
Jabón	3,7	-14,2	-0,4	-26,6	-1,2
Ladrillos, bloques y adoquines	0,5	-	-	-	-
Cemento	26,3	-22,6	-6,2	-13,7	-3,7
SECTOR MANUFACTURA	100,0	-9,3	-9,3	-0,7	-0,7

^{1/} Cifras preliminares.

^{2/} Estimado a precios de 2007.

^{3/} En base a la estructura porcentual de similar periodo de 2020.

Fuente: DIREPRO y Empresas.

Elaboración: BCRP, Sucursal Iquitos. Departamento de Estudios Económicos.

- La **industria primaria** no registró indicador de desempeño en mayo, ante la ausencia de producción de biodiesel en la planta de Tocache.
- La **industria no primaria** registró una contracción de 9,3 por ciento interanual en mayo, sustentada por la menor producción de cemento, aceite y manteca, y jabón.

SAN MARTÍN: Crecimiento de la manufactura no primaria (Variación % real respecto al mismo mes del año anterior)

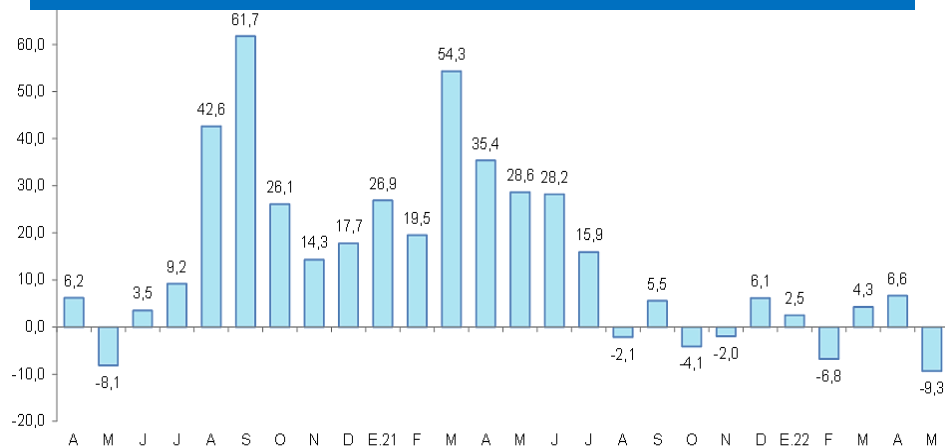

Fuente: DIREPRO y EMPRESAS
Elaboración: BCRP, Sucursal Iquitos. Departamento de Estudios Económicos.

Los despachos de cemento, en mayo de 2022, registraron una caída de 20,7 por ciento interanual.

SAN MARTÍN: Despachos de cemento (Var.% con respecto a similar mes del año anterior)

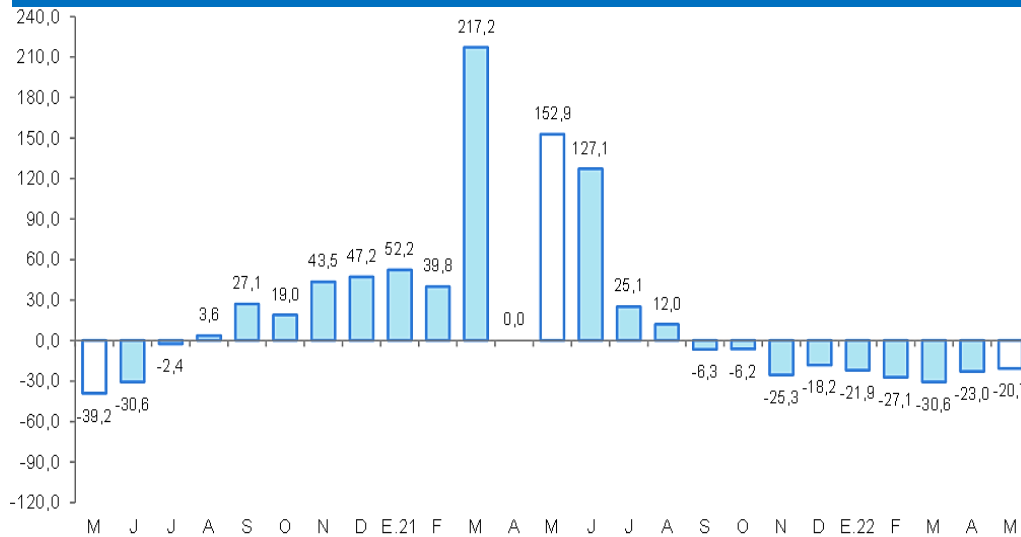

Fuente: Cementos Pacasmayo y Cementos Selva.
Elaboración: BCRP, Sucursal Iquitos. Departamento de Estudios Económicos.

- Los **despachos de cemento** en mayo de 2022, registraron una caída de 20,7 por ciento comparado con similar mes del año anterior. Así, los despachos totalizaron 18 099 toneladas.

En mayo, los créditos en San Martín registraron un saldo de S/ 3 420 millones.

SAN MARTÍN: Crédito

(Saldos a fin de periodo en millones de soles)

	Estructura % May-22	Saldo en millones de soles		Tasa de crecimiento (%)	
		Abr-22	May-22	Mes	12 Meses
Banco de la Nación	6,8	226	232	2,5	17,7
Agrobanco	1,1	38	38	1,0	-11,8
Banca Múltiple	61,9	2 103	2 115	0,6	4,6
Instituciones No Bancarias	30,3	1 024	1 034	1,0	16,4
Financieras	6,8	228	232	1,6	10,4
Cajas Municipales	22,6	767	772	0,7	17,6
Cajas Rurales	0,4	12	12	-0,7	10,7
Edpymes	0,5	17	18	5,8	67,0
Arrendamiento Financiero	0,0	0	0	-	-
TOTAL	100,0	3 391	3 420	0,8	8,5
Empresas	62,8	2 093	2 148	2,6	7,8
Personas	37,2	1 298	1 272	-2,0	9,7
Consumo	32,5	1 094	1 110	1,5	14,6
Hipotecario	4,7	204	161	-20,9	-15,5
MN	99,1	3 364	3 390	0,8	8,7
ME	0,9	28	30	6,9	-11,7
ME (Mill. US\$)		7	8	10,8	-8,9

Fuente: SBS y AFP

Elaboración: BCRP - Sucursal Iquitos. Departamento de Estudios Económicos.

- La tasa de morosidad en abril de 2022 fue de 8,0 por ciento, menor en 1,2 puntos porcentuales frente a similar mes del año anterior.

SAN MARTÍN: Crecimiento del crédito

(Var. % respecto a similar mes del año anterior)

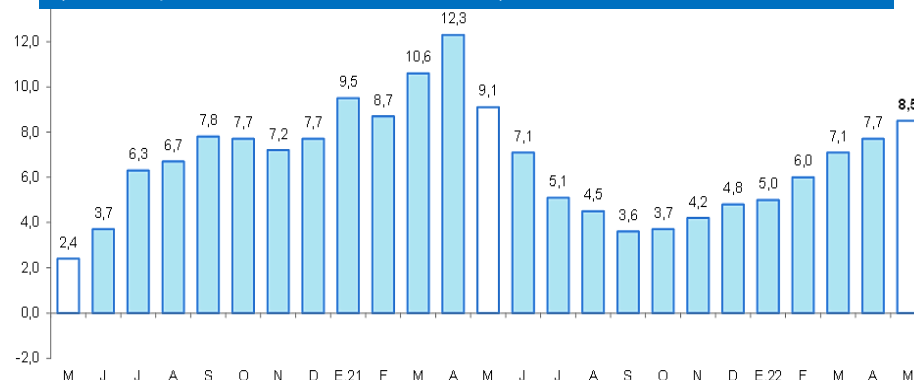

Fuente: SBS y AFP.

SAN MARTÍN: Tasa de morosidad ^{1/}

(Porcentaje del saldo de crédito total)

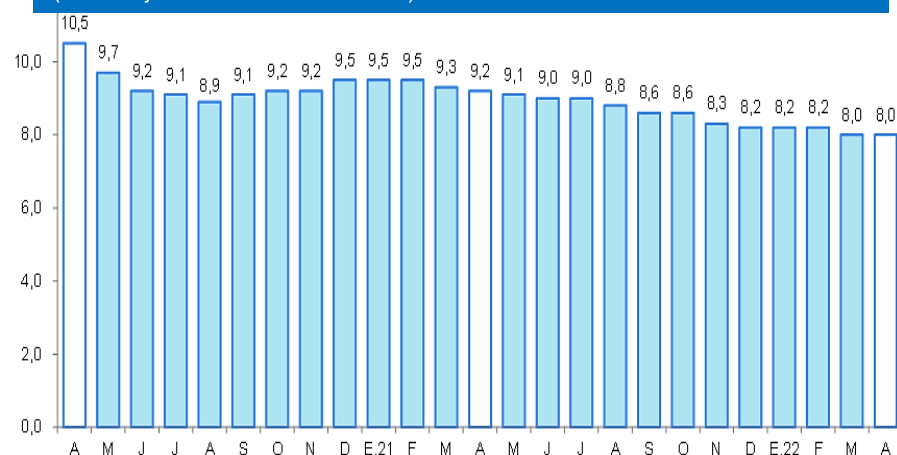

^{1/} preliminar, calculado en base a: (créditos vencidos + créditos en cobranza judicial) / colocaciones brutas.

Fuente: SBS y AFP.

Al finalizar mayo, el saldo de depósitos sumó S/ 1 787 millones.

SAN MARTÍN: Depósitos

(Saldos a fin de periodo en millones de soles)

	Estructura % May-22	Saldo en millones de soles		Tasa de crecimiento (%)	
		Abr-22	May-22	Mes	12 Meses
Banco de la Nación	20,7	403	370	-8,2	-3,6
Banca Múltiple	61,5	1 095	1 099	0,4	6,3
Instituciones No Bancarias	17,8	311	318	2,3	-9,1
Financieras	0,8	14	15	8,0	-0,2
Cajas Municipales	17,0	297	303	2,0	-9,6
Cajas Rurales	0,0	0	0	7,7	57,2
TOTAL	100,0	1 809	1 787	-1,2	1,1
Vista	26,8	490	479	-2,3	-12,5
Ahorro	59,1	1 099	1 056	-3,9	2,0
A plazo	14,1	220	252	14,7	36,4
MN	89,4	1 624	1 598	-1,6	-0,3
ME	10,6	186	189	1,8	14,1
ME (Mill. US\$)		48	51	5,5	17,7

Fuente: SBS y AFP

Elaboración: BCRP - Sucursal Iquitos. Departamento de Estudios Económicos.

SAN MARTÍN: Crecimiento de los depósitos

(Var.% respecto a similar mes del año anterior)

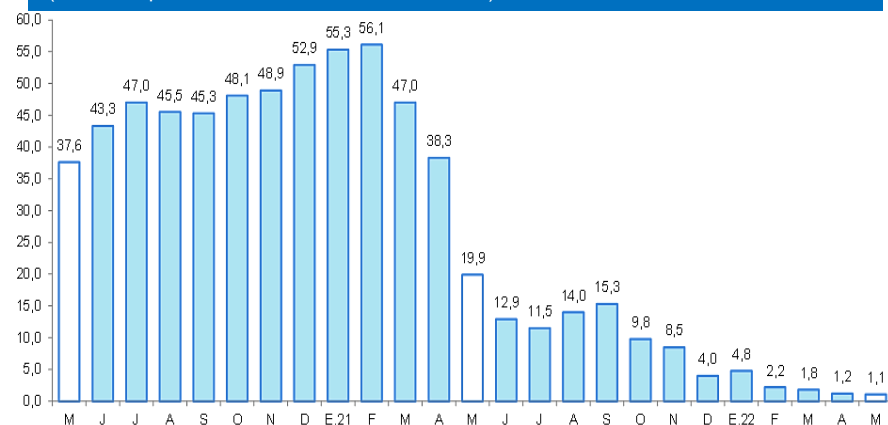

Fuente: SBS

La inversión pública decreció 4,7 por ciento interanual en mayo.

SAN MARTÍN: Inversión pública ^{1/ 2/} (En millones de nuevos soles)

	Mayo			Enero - Mayo		
	2021	2022	Var. % real	2021	2022	Var. % real
Gobierno nacional	30,9	14,0	-58,1	81,8	79,1	-9,7
Gobierno regional	16,8	38,1	110,4	81,6	102,7	16,9
Gobiernos locales	32,3	30,3	-13,2	164,9	119,0	-32,8
Total	79,9	82,3	-4,7	328,3	300,8	-14,7

^{1/} Información actualizada al 30 de Junio de 2022.

^{2/} Comprende la adquisición de activos no financieros.

Fuente: MEF.

Elaboración: BCRP, Sucursal Iquitos.

SAN MARTÍN: Crecimiento de la inversión pública (Var. % real con respecto a similar mes del año anterior)

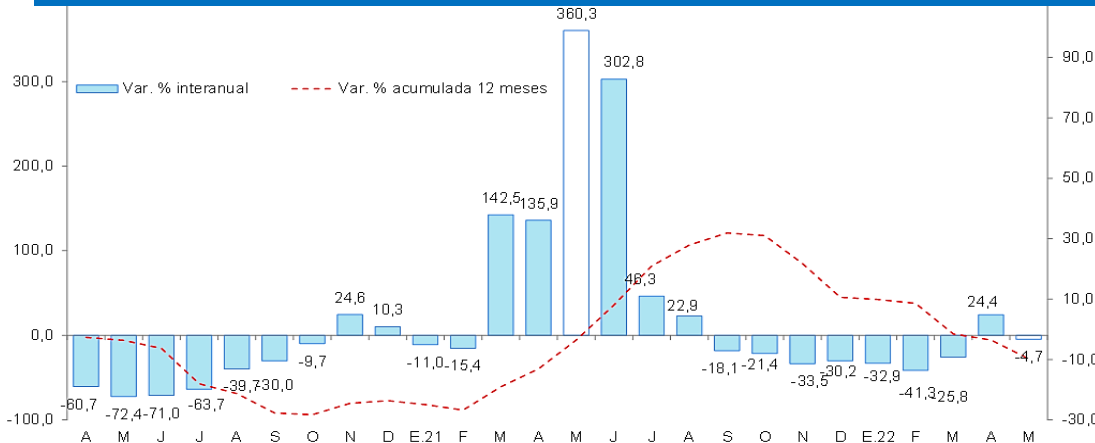

Fuente: MEF.

Elaboración: BCRP, Sucursal Iquitos.

- La **inversión pública** decreció 4,7 por ciento en mayo, debido al menor dinamismo en dos de los tres niveles de gobierno; así, en el Gobierno Nacional disminuyó en 58,1 por ciento, debido a la menor ejecución de obras en los sectores de transporte y educación; en los Gobiernos Locales disminuyó en 13,2 por ciento, debido a la desaceleración de obras en los sectores de vivienda y desarrollo urbano, y de orden público y seguridad; no obstante, en el Gobierno regional aumentó en 110,4 por ciento, debido a la mayor inversión en los sectores de transporte y educación.

- Al mes de mayo, la inversión ejecutada representó el 21,4 por ciento del presupuesto institucional modificado (PIM); los Gobiernos Locales ejecutaron el 22,3 por ciento; el Gobierno Nacional el 21,8 por ciento; y el Gobierno Regional el 20,2 por ciento, de su presupuesto correspondiente.