



BANCO CENTRAL DE RESERVA DEL PERÚ

San Martín: Síntesis de Actividad Económica - Abril 2022 -

**Departamento de Estudios Económicos
Sucursal Iquitos**

Junio de 2022

Actividad Primaria

- El **sector agropecuario** decreció en 1,5 por ciento interanual en abril, por el desempeño negativo del subsector agrícola (-1,8 por ciento).
- El **sector pesca** se expandió en 3,3 por ciento interanual en abril, impulsado por la mayor crianza en piscigranjas de gamitana.

Otros Indicadores de Actividad Económica

- El **índice de producción manufacturera** creció 6,0 por ciento interanual en abril, debido al desempeño positivo de la industria no primaria.
- Los **despachos locales de cemento** en abril de 2022, registraron una caída de 23,0 por ciento comparado con similar mes del año anterior.
- El **crédito directo total** se expandió en 7,7 por ciento interanual en abril, a S/ 3 391 millones; por tipo se observó las siguientes variaciones: los créditos a empresas avanzaron en 6,9 por ciento; los créditos de consumo crecieron en 9,5 por ciento y; los créditos hipotecarios aumentaron en 6,5 por ciento
- La **inversión pública** creció en 24,4 por ciento en abril, debido al dinamismo positivo en el Gobierno Nacional y en el Gobierno Regional.

San Martín: Otros indicadores de actividad económica (Variación % respecto a similar mes del año anterior)

	Nov.21	Dic.21	Ene.22	Feb.22	Mar.22	Abr.22
Producción industrial 1/	↓ -2,0	↑ 6,1	↑ 2,5	↓ -6,6	↑ 4,3	↑ 6,0
Despachos de cemento 1/	↓ -25,3	↓ -18,2	↓ -21,9	↓ -27,1	↓ -30,6	↓ -23,0
Arribos a los establecimientos hospedaje	↑ 57,0	↑ 5,6	↑ 10,0	↑ 42,1	↑ 12,7	n.d.
Crédito total	↑ 4,2	↑ 4,8	↑ 5,0	↑ 6,0	↑ 7,1	↑ 7,7
Crédito de consumo	↑ 4,3	↑ 5,5	↑ 6,0	↑ 7,9	↑ 7,9	↑ 9,5
Crédito hipotecario	↑ 2,6	↑ 4,0	↑ 3,7	↑ 4,9	↑ 5,2	↑ 6,5
Inversión pública 1/	↓ -33,5	↓ -30,4	↓ -32,9	↓ -41,3	↓ -25,8	↑ 24,4

1/ En términos reales.

Fuentes: SBS y AFP, MEF, MINCETUR y DIREPRO.

Elaboración: BCRP, Sucursal Iquitos. Departamento de Estudios Económicos.

El sector agropecuario decreció en 1,5 por ciento interanual en abril.

SAN MARTÍN: Producción de principales productos agropecuarios 1/ (Toneladas)

Sub-sectores	Estructura Porcentual 2019 ^{2/}	Abril				Enero - Abril			
		2021	2022	Var. %	Contribución ^{3/}	2021	2022	Var. %	Contribución ^{3/}
AGRÍCOLA	85,2			-1,8	-1,6			3,3	2,9
Orientado a la industria	41,1			-7,0	-3,8			2,3	1,0
Caña de azúcar	0,5	12 300	14 396	17,0	0,1	51 078	56 477	10,6	0,0
Palma aceitera	6,1	30 561	33 229	8,7	0,3	133 835	159 672	19,3	1,0
Maíz amarillo duro	3,3	1 245	1 908	53,3	0,2	58 096	69 113	19,0	0,9
Cacao	12,5	4 972	5 508	10,8	1,0	19 573	20 975	7,2	0,9
Café	18,7	22 656	19 683	-13,1	-5,3	35 677	32 639	-8,5	-1,8
Orientado al mercado interno	44,0			5,9	2,1			4,3	1,9
Arroz cáscara	28,5	80 060	84 466	5,5	1,3	265 216	282 265	6,4	1,7
Yuca	1,3	9 092	8 881	-2,3	0,0	35 458	36 171	2,0	0,0
Plátano	6,1	38 834	40 415	4,1	0,2	150 578	154 876	2,9	0,2
Naranja	0,9	2 209	6 821	208,8	0,7	16 810	21 839	29,9	0,3
Piña	0,1	1 272	1 247	-2,0	0,0	5 606	5 603	-0,1	0,0
Papaya	0,3	2 019	1 867	-7,5	0,0	8 283	7 747	-6,5	0,0
Otros	6,7	300 914	293 321	-2,1	-0,1	1 281 171	1 277 676	-4,1	-0,3
PECUARIO	14,8			1,7	0,2			3,2	0,4
Carne de aves ^{4/}	8,5	4 220	4 323	2,5	0,1	15 477	16 031	3,6	0,3
Carne de porcino ^{4/}	0,7	317	322	1,6	0,0	1 310	1 366	4,3	0,0
Carne de vacuno ^{4/}	2,4	919	912	-0,7	0,0	3 777	3 827	1,3	0,0
Huevo	2,0	1 257	1 280	1,9	0,0	4 793	5 007	4,5	0,1
Leche	1,3	3 097	3 100	0,1	0,0	11 831	12 012	1,5	0,0
Otros ^{4/}	0,0	12	12	-1,1	0,0	51	48	-4,8	0,0
SECTOR AGROPECUARIO	100,0			-1,5	-1,5			3,3	3,3

1/ Cifras preliminares.

2/ Estimado a precios de 2007.

3/ En base a la estructura porcentual de similar periodo de 2020.

4/ Peso de animal en pie.

Fuente: DRASAM y MIDAGRI.

Elaboración: BCRP, Sucursal Iquitos. Departamento de Estudios Económicos.

- El **subsector agrícola** cayó en 1,8 por ciento interanual en abril, debido a las menores áreas cosechadas de café y yuca, principalmente; además, las temperaturas máximas se observaron dentro de sus valores normales.
- La **producción pecuaria** registró un crecimiento de 1,7 por ciento interanual en abril, inducido por la mayor producción de carne de aves y huevos.
- En el periodo agosto-abril de la campaña 2021-2022, las siembras se incrementaron en 12,1 por ciento (16 592 hectáreas más) frente a similar periodo de la campaña anterior, debido a la mayor área agrícola de maíz amarillo duro y arroz cáscara, principalmente, debido a mejores precios y mayores áreas disponibles.

La producción interna de pescado se expandió en 3,3 por ciento interanual en abril.

SAN MARTÍN: Producción pesquera 1/ (En TM)

	Abril		Var. %	Enero - Abril		Var. %
	2021	2022		2021	2022	
Producción Interna	276	285	3,3	963	1 107	14,9
Fresco	276	285	3,3	963	1 107	14,9
Tilapia	137	136	-0,5	516	546	5,9
Gamitana	54	64	18,3	104	202	94,1
Camaron gigante	2	2	20,0	8	9	16,3
Paco	74	73	-0,9	290	303	4,6
Paiche	0	0	-	2	1	-50,5
Boquichico	3	4	23,0	16	17	7,9
Otras especies	6	5	-11,7	27	28	1,9
SECTOR PESCA ^{1/}			3,3			14,9

^{1/} Estimado a precios de 2007. Cifras preliminares.

Fuente: DIREPRO.

Elaboración: BCRP, Sucursal Iquitos. Departamento de Estudios Económicos.

- La **producción interna de pescado** se expandió en 3,3 por ciento interanual en abril, impulsado por la mayor crianza en piscigranjas de gamitana.
- En el periodo enero-abril, la producción interna de pescado acumuló un crecimiento de 14,9 por ciento interanual, explicado por la mayor crianza en piscigranjas de paco, tilapia y gamitana; aunado a la mayor pesca de otras especies de los ríos Huallaga, Mayo y Saposoa.

La actividad manufacturera creció 6,0 por ciento interanual en abril.

SAN MARTÍN: Producción manufacturera ^{1/} (Variación % real respecto al mismo periodo del año anterior)

Ramaz de actividad	Estructura % 2017 ^{2/}	Abril		Enero - Abril	
		Var. %	Contribución ^{3/}	Var. %	Contribución ^{3/}
MANUFACTURA PRIMARIA	2,7	-	-	-	-
Biodiesel	2,7	-	-	-	-
MANUFACTURA NO PRIMARIA	97,3	6,0	6,0	1,4	1,4
Aceite y manteca	56,2	4,6	3,3	7,1	4,7
Queso y mantequilla	3,1	-	-	-	-
Chocolates	1,2	-100,0	-0,2	-95,7	-0,2
Bebidas gaseosas	4,6	-	-	-	-
Madera aserrada	1,7	204,1	1,7	141,9	1,4
Jabón	3,7	41,5	1,4	-28,5	-1,4
Ladrillos, bloques y adoquines	0,5	-	-	-	-
Cemento	26,3	-1,0	-0,2	-11,4	-3,1
SECTOR MANUFACTURA	100,0	6,0	6,0	1,4	1,4

^{1/} Cifras preliminares.

^{2/} Estimado a precios de 2007.

^{3/} En base a la estructura porcentual de similar periodo de 2020.

Fuente: DIREPRO y Empresas.

Elaboración: BCRP, Sucursal Iquitos. Departamento de Estudios Económicos.

- La **industria primaria** no registró indicador de desempeño en abril, ante la ausencia de producción de biodiesel en la planta de Tocache.
- La **industria no primaria** registró un crecimiento de 6,0 por ciento interanual en abril, sustentada por la mayor producción en aceite, manteca, madera aserrada y jabón.

SAN MARTÍN: Crecimiento de la manufactura no primaria (Variación % real respecto al mismo mes del año anterior)

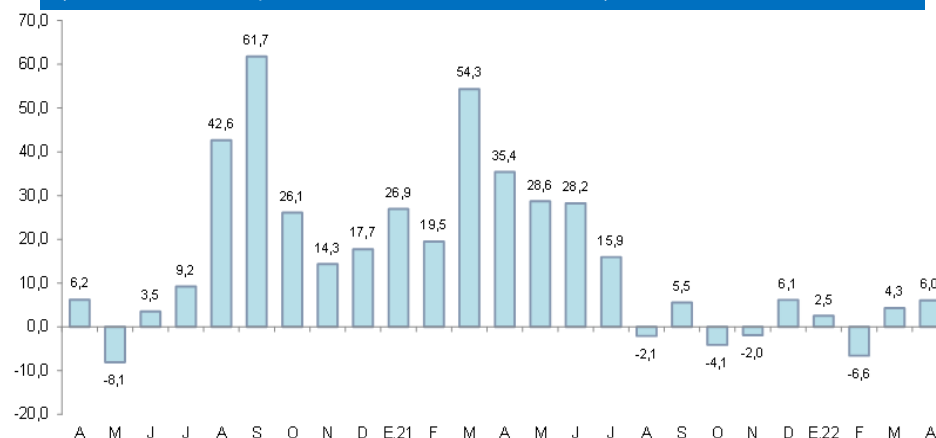

Fuente: DIREPRO y EMPRESAS

Elaboración: BCRP, Sucursal Iquitos. Departamento de Estudios Económicos.

Los despachos de cemento, en abril de 2022, registraron una caída de 23,0 por ciento interanual.

SAN MARTÍN: Despachos de cemento
(Var. % con respecto a similar mes del año anterior)

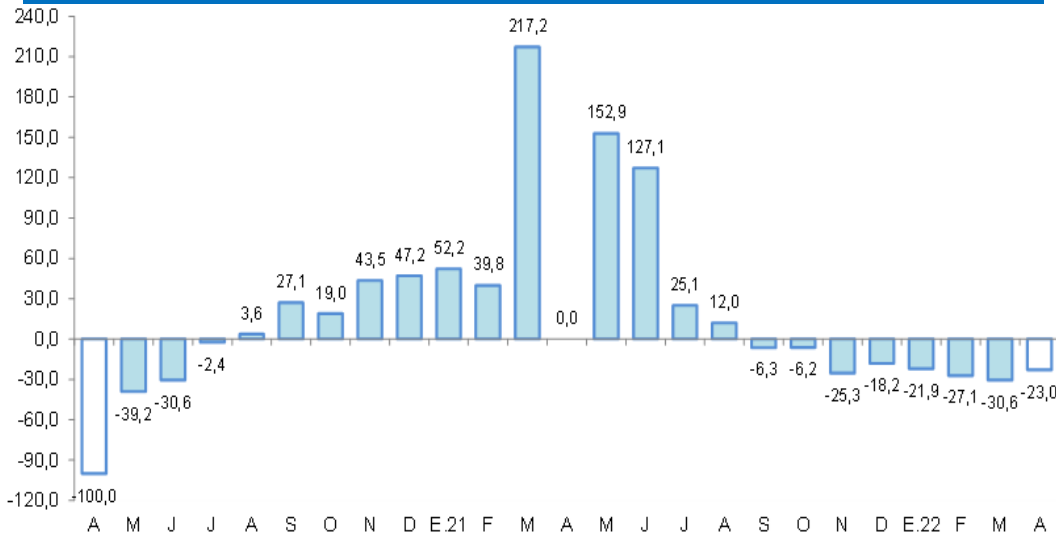

Fuente: Cementos Pacasmayo y Cementos Selva.
Elaboración: BCRP, Sucursal Iquitos. Departamento de Estudios Económicos.

- Los **despachos de cemento** en abril de 2022, registraron una caída de 23,0 por ciento comparado con similar mes del año anterior. Así, los despachos totalizaron 16 190 toneladas.
- En el periodo enero-abril, los despachos de cemento se redujeron en 25,7 por ciento interanual, en parte, ante el menor gasto en obras públicas, el cual registró un indicador negativo (-17,9 por ciento acumulado a abril 2022).

En abril, los créditos en San Martín registraron un saldo de S/ 3 391 millones.

SAN MARTÍN: Crédito

(Saldos a fin de periodo en millones de soles)

	Estructura % Abr-22	Saldo en millones de soles		Tasa de crecimiento (%)	
		Mar-22	Abr-22	Mes	12 Meses
Banco de la Nación	6,7	222	226	1,9	14,7
Agrobanco	1,1	37	38	0,9	-11,7
Banca Múltiple	62,0	2 091	2 103	0,6	4,2
Instituciones No Bancarias	30,2	1 014	1 024	1,1	15,2
Financieras	6,7	226	228	1,0	6,9
Cajas Municipales	22,6	759	767	1,0	17,5
Cajas Rurales	0,4	12	12	1,2	13,4
Edpymes	0,5	16	17	4,8	33,6
Arrendamiento Financiero	0,0	0	0	-	-
TOTAL	100,0	3 364	3 391	0,8	7,7
Empresas	61,7	2 105	2 093	-0,6	6,9
Personas	38,3	1 258	1 298	3,1	9,0
Consumo	32,3	1 056	1 094	3,6	9,5
Hipotecario	6,0	202	204	0,9	6,5
MN	99,2	3 338	3 364	0,8	8,0
ME	0,8	26	28	5,9	-14,9
ME (Mill. US\$)		7	7	2,1	-15,9

Fuente: SBS y AFP

Elaboración: BCRP - Sucursal Iquitos. Departamento de Estudios Económicos.

- La tasa de morosidad en marzo de 2022 fue de 8,0 por ciento, menor en 1,3 puntos porcentuales frente a similar mes del año anterior.

SAN MARTÍN: Crecimiento del crédito

(Var. % respecto a similar mes del año anterior)

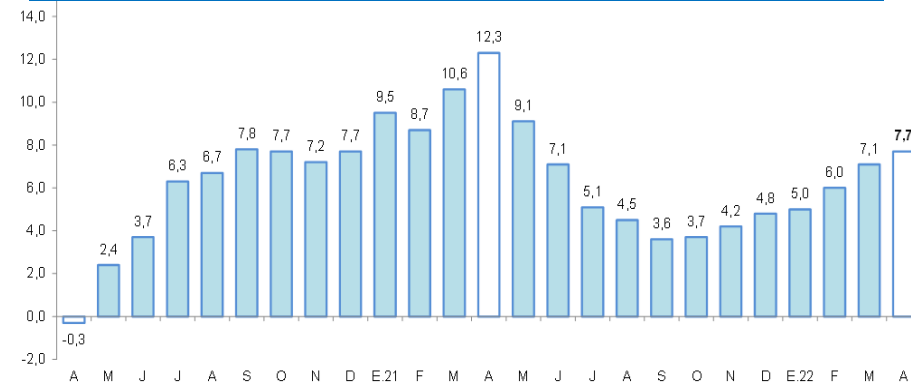

Fuente: SBS y AFP.

SAN MARTÍN: Tasa de morosidad ^{1/}

(Porcentaje del saldo de crédito total)

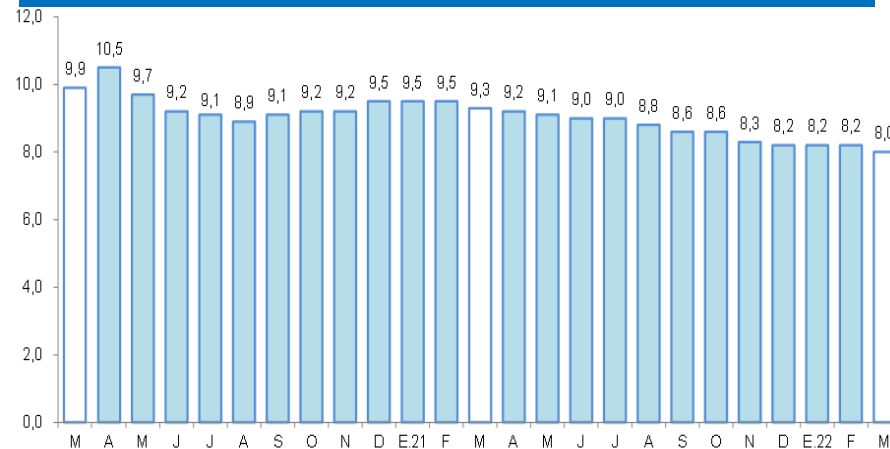

^{1/} preliminar, calculado en base a: (créditos vencidos + créditos en cobranza judicial) / colocaciones brutas.
Fuente: SBS y AFP.

Al finalizar abril, el saldo de depósitos sumó S/ 1 809 millones.

SAN MARTÍN: Depósitos

(Saldos a fin de periodo en millones de soles)

	Estructura % Abr-22	Saldo en millones de soles		Tasa de crecimiento (%)	
		Mar-22	Abr-22	Mes	12 Meses
Banco de la Nación	22,3	390	403	3,4	3,4
Banca Múltiple	60,5	1 119	1 095	-2,2	4,7
Instituciones No Bancarias	17,2	316	311	-1,5	-11,6
Financieras	0,8	14	14	-1,1	-8,4
Cajas Municipales	16,4	302	297	-1,5	-11,8
Cajas Rurales	0,0	0	0	-21,9	45,8
TOTAL	100,0	1 825	1 809	-0,9	1,2
Vista	27,1	509	490	-3,6	-10,4
Ahorro	60,8	1 101	1 099	-0,2	5,9
Aplazo	12,1	215	220	2,1	8,5
MN	89,7	1 633	1 624	-0,5	0,7
ME	10,3	192	186	-3,5	5,7
ME (Mill. US\$)		52	48	-7,0	4,4

Fuente: SBS y AFP

Elaboración: BCRP - Sucursal Iquitos. Departamento de Estudios Económicos.

SAN MARTÍN: Crecimiento de los depósitos

(Var.% respecto a similar mes del año anterior)

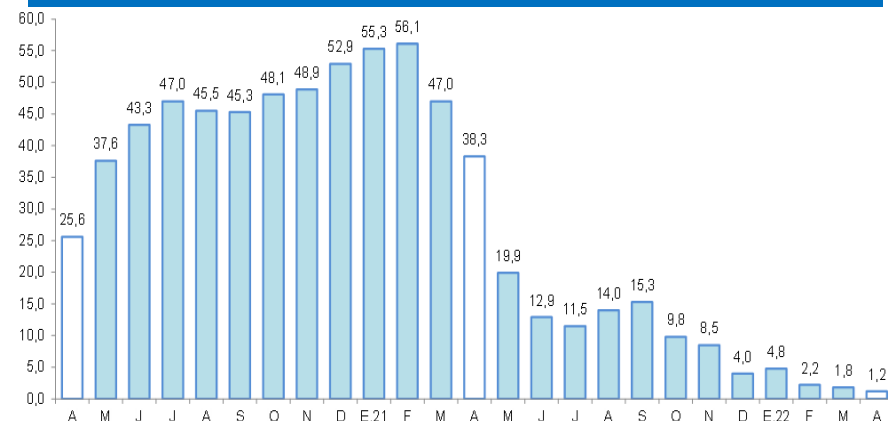

Fuente: SBS

La inversión pública creció en 24,4 por ciento interanual en abril.

SAN MARTÍN: Inversión pública ^{1/ 2/} (En millones de nuevos soles)

	Abril			Enero - Abril		
	2021	2022	Var. % real	2021	2022	Var. % real
Gobierno nacional	10,1	30,6	180,7	50,9	65,1	19,6
Gobierno regional	14,3	24,2	56,7	64,8	64,6	-7,1
Gobiernos locales	35,3	25,4	-33,3	132,7	88,8	-37,5
Total	59,7	80,2	24,4	248,4	218,4	-17,9

^{1/} Información actualizada al 31 de Mayo de 2022.

^{2/} Comprende la adquisición de activos no financieros.

Fuente: MEF.

Elaboración: BCRP, Sucursal Iquitos.

SAN MARTÍN: Crecimiento de la inversión pública (Var. % real con respecto a similar mes del año anterior)

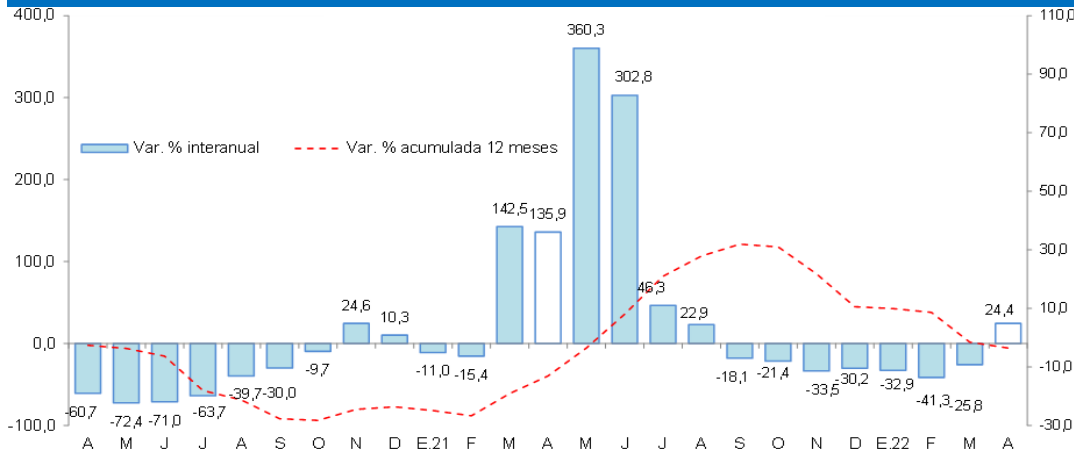

Fuente: MEF.
Elaboración: BCRP, Sucursal Iquitos.

- La **inversión pública** creció en 24,4 por ciento en abril, debido al dinamismo positivo en dos de los tres niveles de gobierno; así, en el Gobierno Nacional aumentó en 180,7 por ciento debido a la aceleración en los sectores de transporte y comunicaciones; en el Gobierno Regional creció en 56,7 por ciento debido a la mayor inversión en los sectores de agropecuario, educación y transporte; sin embargo, en los Gobiernos Locales disminuyó en 33,3 por ciento debido a la menor inversión en los sectores de saneamiento, vivienda y desarrollo urbano.

- Al mes de abril, la inversión ejecutada representó el 15,8 por ciento del presupuesto institucional modificado (PIM); el Gobierno Nacional avanzó el 17,7 por ciento; los Gobiernos Locales el 17,5 por ciento; y el Gobierno Regional avanzó el 12,8 por ciento.