



BANCO CENTRAL DE RESERVA DEL PERÚ

Loreto: Síntesis de Actividad Económica - Abril 2022 -

**Departamento de Estudios Económicos
Sucursal Iquitos**

Junio de 2022

Actividad Primaria

- El **sector agropecuario** registra un incremento de 2,7 por ciento en abril, debido al desempeño positivo de los subsectores agrícola y pecuario; el primero estuvo vinculado a mayores áreas cosechadas de cultivos orientados al mercado interno.
- La **actividad minera** en abril registra un incremento de 41,8 por ciento, a pesar de la nula producción del Lote 67 (Perenco); por lo tanto, el Lote 95 (PetroTal), fue el único lote que reporta producción para dicho mes.

Otros Indicadores de Actividad Económica

- El **índice de producción manufacturera** se contrajo en 6,5 por ciento interanual en abril, influyendo el desempeño negativo de la industria primaria (-7,7 por ciento) y no primaria (-4,4 por ciento).
- Los **arribos de turistas a establecimientos de hospedaje** (marzo 2022) se incrementaron en 86,5 por ciento por efecto de la reanudación de gran parte de actividades turísticas, que estuvieron restringidas ante la pandemia por el COVID-19.
- El **crédito directo total** abril 2022, ascendió a S/ 2 673 millones, mayor en 7,0 por ciento al monto alcanzado en abril del año 2021; por tipo registró las siguientes variaciones: los créditos a empresas se incrementaron en 5,1 por ciento interanual; los créditos de consumo aumentaron en 10,3 por ciento y; los créditos hipotecarios lo hicieron en 0,8 por ciento.
- La **inversión pública** cayó en 28,8 por ciento en abril, debido al menor dinamismo en el Gobierno Nacional y en el Gobierno Regional.

Loreto: Otros indicadores de actividad económica

(Variación % respecto a similar mes del año anterior)

		Nov.21	Dic.21	Ene.22	Feb.22	Mar.22	Abr.22					
Producción industrial 1/	↑	1,0	↓	-12,5	↓	-6,2	↓	-6,1	↓	-17,3	↓	-6,5
Arribos a los establecimientos de hospedaje	↑	76,4	↑	92,9	↑	9,9	↑	61,5	↑	86,5		n.d.
Crédito total	↓	-13,8	↑	5,9	↑	8,0	↑	6,3	↑	7,1	↑	7,0
Créditos de consumo	↑	1,0	↑	2,6	↑	2,8	↑	4,8	↑	3,3	↑	10,3
Crédito hipotecario	↑	0,6	↓	-1,0	↓	-1,1	↓	-1,7	↓	-1,2	↑	0,8
Inversión pública 1/	↓	-40,9	↓	-24,0	↓	-4,6	↓	-47,3	↓	-17,2	↓	-28,8

1/ En términos reales.

Fuentes: SBS y AFP, MEF, DIRCETUR y DIREPRO.

Elaboración: BCRP, Sucursal Iquitos. Departamento de Estudios Económicos.

La actividad agropecuaria registra un incremento de 2,7 interanual por ciento en abril.

LORETO: Producción de principales productos agropecuarios ^{1/} (Toneladas)

Sub-sectores	Estructura Porcentual 2019 ^{2/}	Abril				Enero - Abril			
		2021	2022	Var. %	Contribución ^{3/}	2021	2022	Var. %	Contribución ^{3/}
AGRÍCOLA	76,4	33771	34000	2,8	2,0	33771	34000	4,9	3,7
Orientado a la industria	17,4	22434	22032	-3,5	-0,4	22434	22032	0,4	0,1
Caña de azúcar	1,7	12 128	12 196	0,6	0,0	58 786	59 115	0,6	0,0
Palma aceitera	5,0	10 191	10 213	0,2	0,0	37 781	37 843	0,2	0,0
Maíz amarillo duro	10,0	1 278	973	-23,9	-0,5	17 940	17 983	0,2	0,0
Cacao	0,6	28	30	7,1	0,0	188	199	5,9	0,0
Orientado al mercado interno	59,0	71140	73418	4,2	2,4	363228	343380	6,0	3,7
Arroz cáscara	11,9	1 343	1 377	2,5	0,1	17 618	17 844	1,3	0,1
Yuca	20,3	29 573	31 778	7,5	1,8	144 245	152 992	6,1	1,5
Plátano	13,3	21 668	21 683	0,1	0,0	93 493	104 076	11,3	1,8
Maíz choclo	1,2	318	338	6,3	0,0	3 762	3 852	2,4	0,0
Piña	0,9	458	715	56,1	0,2	4 921	5 591	13,6	0,1
Otros	11,4	21 786	-79 303	2,0	0,2	101 185	1 036	1,2	0,1
PECUARIO	23,6	3370	3368	2,4	0,7	13349	10300	2,8	0,7
Carne de aves ^{4/}	17,3	2 325	2 420	4,1	0,9	9 161	9 736	6,3	1,1
Carne de porcino ^{4/}	1,8	228	205	-10,0	-0,2	920	832	-9,6	-0,2
Carne de vacuno ^{4/}	2,0	200	211	5,5	0,1	1 031	986	-4,3	-0,1
Huevo	2,2	410	399	-2,9	-0,1	1 758	1 672	-4,9	-0,1
Leche	0,2	117	116	-1,2	0,0	501	470	-6,3	0,0
Otros ^{4/}	0,1	-22	-3 350	0,0	0,0	-28	-3 331	0,0	0,0
SECTOR AGROPECUARIO	100,0			2,7	2,7			4,4	4,4

^{1/} Cifras preliminares.

^{2/} Estimado a precios de 2007.

^{3/} En base a la estructura porcentual de similar periodo de 2020.

^{4/} Peso de animales en pie.

Fuente: DRAL y MIDAGRI.

Elaboración: BCRP, Sucursal Iquitos. Departamento de Estudios Económicos.

- El **subsector agrícola** se incrementó en 2,8 por ciento interanual en abril, inducido por la mayor producción de yuca, piña y arroz cáscara.
- La **producción pecuaria** creció en 2,4 por ciento interanual en abril, influyendo la mayor producción de carne de aves y carne de vacuno.
- En el periodo agosto-abril de la campaña 2021-2022, la superficie sembrada se incrementó en 1,7 por ciento (1 592 hectáreas más) respecto a similar periodo de la campaña anterior, por la ampliación de la frontera agrícola de yuca, arroz cáscara y maíz amarillo, principalmente.

El sector pesca decreció 0,5 por ciento interanual en abril.

LORETO: Producción pesquera ^{1/}

(En TM y Miles de Unidades)

	Abril			Enero - Abril		Var. %
	2021	2022	Var. %	2021	2022	
Consumo Humano (toneladas)	964	920	-4,5	2 853	4 062	42,4
Fresco	897	874	-2,6	2 704	3 878	43,4
Llambina	28	20	-26,6	48	139	192,0
Ractacara	34	33	-2,8	44	228	420,7
Boquichico	212	223	5,1	1 033	937	-9,3
Palometa	40	156	285,8	495	1 010	103,9
Sardina	29	23	-19,1	95	83	-12,6
Otras especies	554	418	-24,5	989	1 481	49,7
Salpreso	0	1	143,7	15	17	8,3
Seco salado	66	45	-31,3	133	168	26,3
Ornamentales (miles de unidades)	596	710	19,1	2 726	1 973	-27,6
Mercado interno	64	49	-22,8	233	279	19,9
Mercado externo	532	660	24,1	2 493	1 694	-32,0
Stock remanente y/o mortandad	0	0	-	0	0	-
SECTOR PESCA 2/			-0,5			26,2

1/ Cifras preliminares

2/ Estimado a precios de 2007.

Fuente: DIREPRO.

Elaboración: BCRP, Sucursal Iquitos. Departamento de Estudios Económicos.

- El sector pesca decreció 0,5 por ciento interanual en abril, influyendo el menor desembarque de pescado para consumo humano (-4,5 por ciento). Sin embargo, pesca ornamental se incrementó en 19,1 por ciento, por las mayores ventas al mercado externo.

La producción fiscalizada de petróleo crudo interanual en abril registra un incremento de 41,8 por ciento.

LORETO: Sub-sector Hidrocarburos ^{1/} (Var. % real respecto al mismo periodo del año anterior)

Hidrocarburos	Estructura		Abril				Enero - Abril			
	Porcentual		2021	2022	Var. %	Contribución ^{3/}	2021	2022	Var. %	Contribución ^{3/}
	2019 ^{2/}	2021								
Petróleo crudo	100,0	289	410	41,8	41,8	980	1 479	50,9	50,9	
SECTOR MINERÍA ^{2/}	100,0			41,8	41,8			50,9	50,9	

^{1/} Cifras preliminares.
^{2/} Estimado a precios de 2007.
^{3/} En base a la estructura porcentual de similar periodo de 2020.

Fuente: Perúpetro S.A.
 Elaboración: BCRP, Sucursal Iquitos. Departamento de Estudios Económicos.

- La producción fiscalizada de petróleo crudo interanual en abril registra un incremento de 41,8 por ciento, a pesar de la nula producción del Lote 67 (Perenco); por lo tanto, el Lote 95 (PetroTal), fue el único lote que reporta producción para dicho mes.
- En el periodo enero-abril, la producción fiscalizada de petróleo acumula un incremento de 50,9 por ciento respecto a similar periodo del año anterior, debido a la mayor producción del lote 95.

LORETO: Crecimiento de la producción de petróleo crudo (Var.% real respecto a similar mes del año anterior)

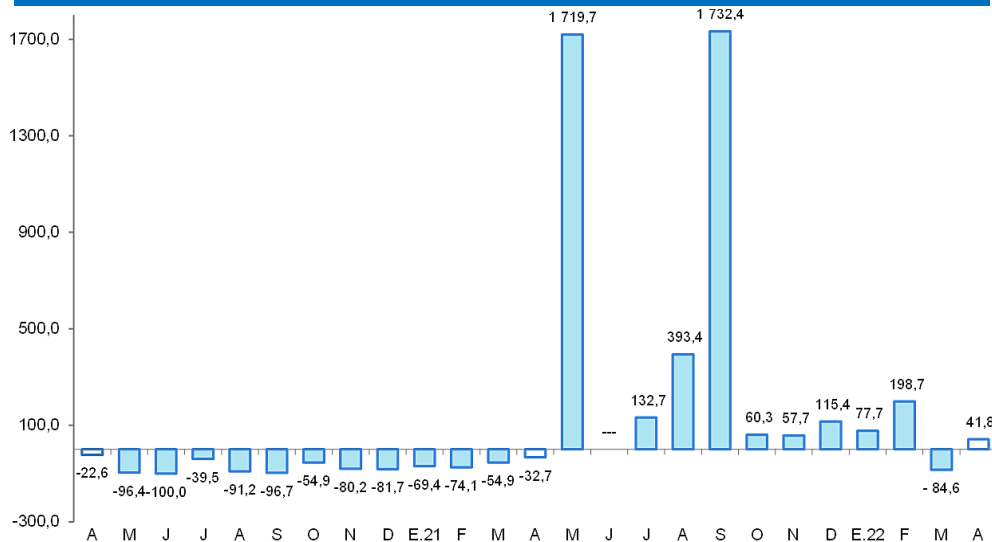

Fuente: Perúpetro S.A.
 Elaboración: BCRP, Sucursal Iquitos. Departamento de Estudios Económicos.

LORETO: Cotización internacional de petróleo-WTI (US\$/barriles promedio mensual)

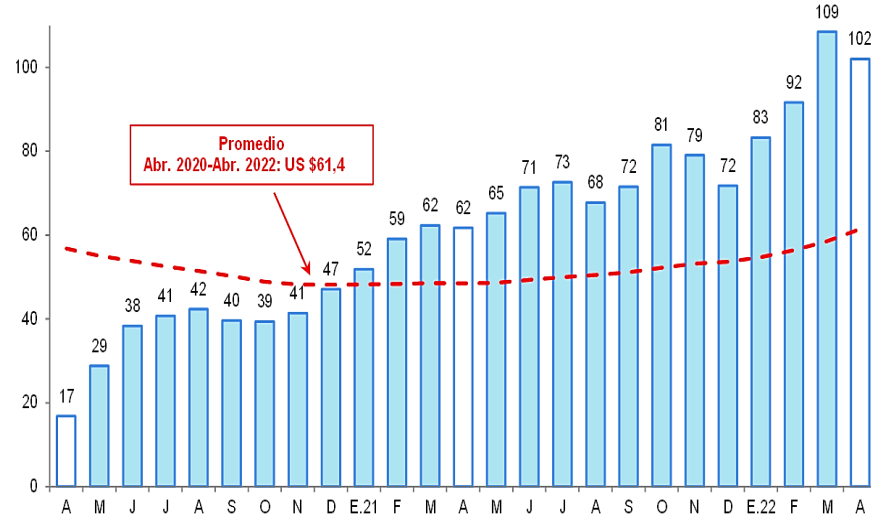

Fuente: Reuters.
 Elaboración: BCRP, Sucursal Iquitos. Departamento de Estudios Económicos.

La manufactura se contrajo en 6,5 por ciento interanual en abril.

LORETO: Producción manufacturera ^{1/}

(Variación % real respecto al mismo periodo del año anterior)

Ramas de actividad	Estructura Porcentual 2017 ^{2/}	Abril		Enero - Abril	
		Var. %	Contribución ^{3/}	Var. %	Contribución ^{3/}
MANUFACTURA PRIMARIA	64,8	-7,7	-4,9	-2,5	-1,6
Refinación de petróleo	64,8	-7,7	-4,9	-2,5	-1,6
MANUFACTURA NO PRIMARIA	35,2	-4,4	-1,6	-19,9	-7,3
Conservas de palmito	0,1	-	-	-	-
Alimentos para animales	0,1	-	-	-	-
Productos de panadería	0,3	-4,1	0,0	-0,8	0,0
Bebidas malteadas	0,0	-	-	-	-
Bebidas gaseosas	7,1	-34,3	-3,3	-30,2	-2,5
Madera aserrada	8,2	18,8	1,2	31,2	1,4
Triplay	5,5	11,7	1,1	4,5	0,4
Periódicos	0,1	92,3	0,0	98,1	0,0
Impresión	0,1	-29,0	0,0	24,8	0,0
Oxígeno industrial	0,1	-	-	-	-
Mallas metálicas	0,0	-	-	-	-
Motores para pozos	0,0	-	-	-	-
Motocicletas y motokar	13,5	-7,0	-0,7	-44,2	-6,6
SECTOR MANUFACTURA	100,0	-6,5	-6,5	-8,8	-8,8

1/ Cifras preliminares.

2/ Estimado a precios de 2007.

3/ En base a la estructura porcentual de similar periodo de 2020.

Fuente: DIREPRO y Empresas.

Elaboración: BCRP, Sucursal Iquitos. Departamento de Estudios Económicos.

- La **industria primaria** registró una contracción de 7,7 por ciento interanual en abril, explicada por la menor producción de derivados de petróleo crudo.
- La **industria no primaria** decreció 4,4 por ciento en abril respecto al mismo mes del año anterior, explicado por la menor producción de bebidas gaseosas, de motocicletas y motokar.

LORETO: Crecimiento de la manufactura no primaria

(Variación % real respecto al mismo mes del año anterior)

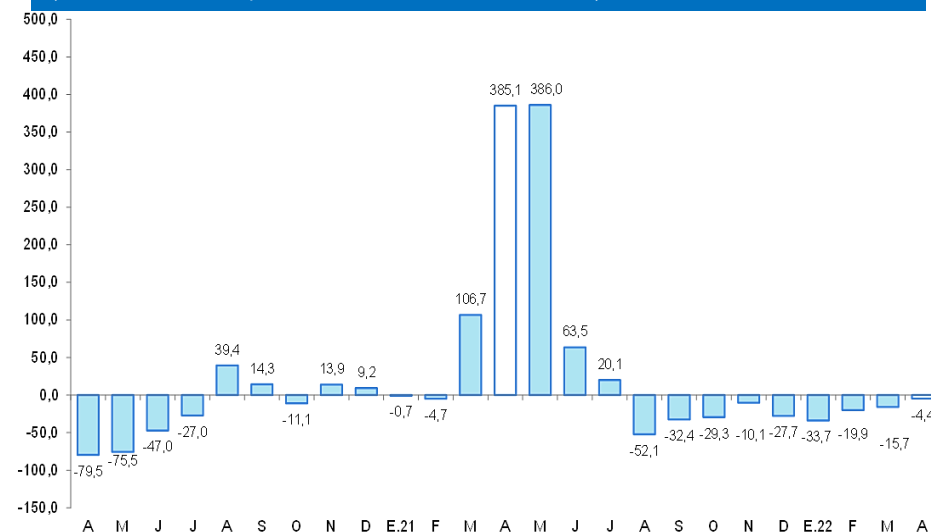

Fuente: DIREPRO y Empresas

Elaboración: BCRP, Sucursal Iquitos. Departamento de Estudios Económicos.

El saldo total de créditos en Loreto a abril ascendió a S/ 2 673 millones.

LORETO: Crédito ^{1/}

(Saldos a fin de periodo en millones de soles)

	Estructura % Abr-22	Saldo en millones de soles		Tasa de crecimiento (%)	
		Mar-22	Abr-22	Mes	12 Meses
Banco de la Nación	17,9	468	478	2,0	18,8
Agrobanco	0,3	7	7	-0,8	-48,3
Banca Múltiple	60,4	1 610	1 615	0,3	2,3
Instituciones No Bancarias	21,4	569	573	0,7	13,8
Financieras	5,8	152	154	1,3	19,1
Cajas Municipales	15,3	407	409	0,5	11,8
Cajas Rurales	0,0	0	0	-	-
Edpymes	0,4	10	10	0,9	16,9
Arrendamiento Financiero	0,0	0	0	-	-
TOTAL	100,0	2 654	2 673	0,7	7,0
Empresas	48,4	1 340	1 294	-3,4	5,1
Personas	51,6	1 314	1 379	4,9	8,8
Consumo	44,2	1 123	1 183	5,3	10,3
Hipotecario	7,3	192	196	2,2	0,8
MN	98,8	2 623	2 642	0,7	7,1
ME	1,2	31	31	1,0	-0,7
ME (Mill. US\$)		8	8	-2,6	-1,9

Fuente: SBS y AFP

Elaboración: BCRP - Sucursal Iquitos. Departamento de Estudios Económicos.

La tasa de morosidad en marzo de 2022 fue de 7,7 por ciento, menor en 0,2 puntos porcentuales a la registrada en similar mes del año anterior.

LORETO: Crecimiento del crédito

(Var. % respecto a similar mes del año anterior)

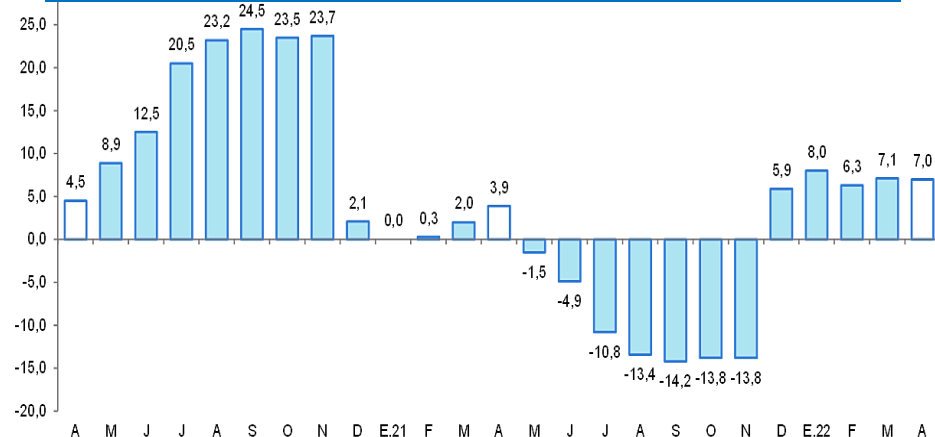

Fuente: SBS y AFP.

LORETO: Tasa de morosidad ^{1/}

(Porcentaje del saldo total de crédito)

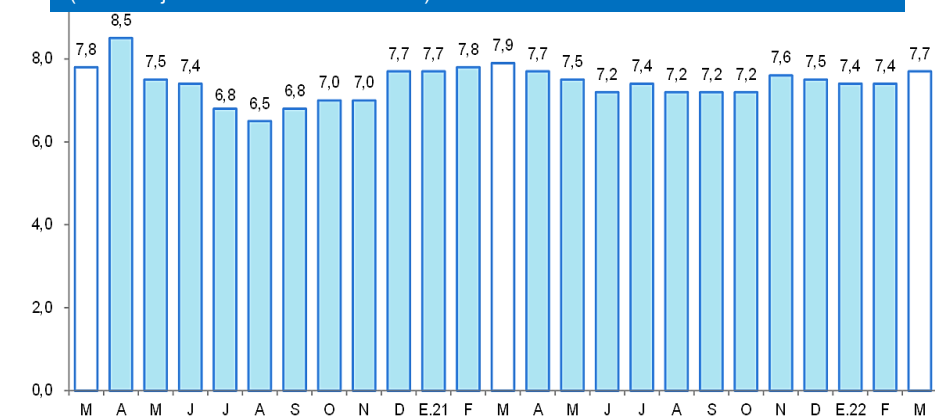

^{1/} preliminar, calculado en base a: (créditos vencidos + créditos en cobranza judicial) / colocaciones brutas.

Fuente: SBS y AFP.

En abril, los depósitos en las instituciones del sistema financiero (S/ 1 710 millones) se redujeron en 7,2 por ciento interanual.

LORETO: Depósitos

(Saldos a fin de periodo en millones de soles)

	Estructura % Abr-22	Saldo en millones de soles		Tasa de crecimiento (%)	
		Mar-22	Abr-22	Mes	12 Meses
Banco de la Nación	20,2	310	346	11,5	-6,7
Banca Múltiple	64,5	1 091	1 102	1,0	-8,0
Instituciones No Bancarias	15,3	258	262	1,7	-4,2
Financieras	0,6	9	10	3,7	-1,7
Cajas Municipales	14,8	249	253	1,6	-4,3
Cajas Rurales	0,0	0	0	-	-
TOTAL	100,0	1 658	1 710	3,1	-7,2
Vista	26,8	451	459	1,7	-24,3
Ahorro	52,2	862	892	3,4	4,9
A plazo	21,0	345	359	4,1	-7,0
MN	81,4	1 348	1 391	3,1	-12,2
ME	18,6	310	319	2,9	23,4
ME (Mill. US\$)		84	83	-0,7	21,8

Fuente: SBS y AFP

Elaboración: BCRP - Sucursal Iquitos. Departamento de Estudios Económicos.

LORETO: Crecimiento de los depósitos totales

(Var. % respecto a similar mes del año anterior)

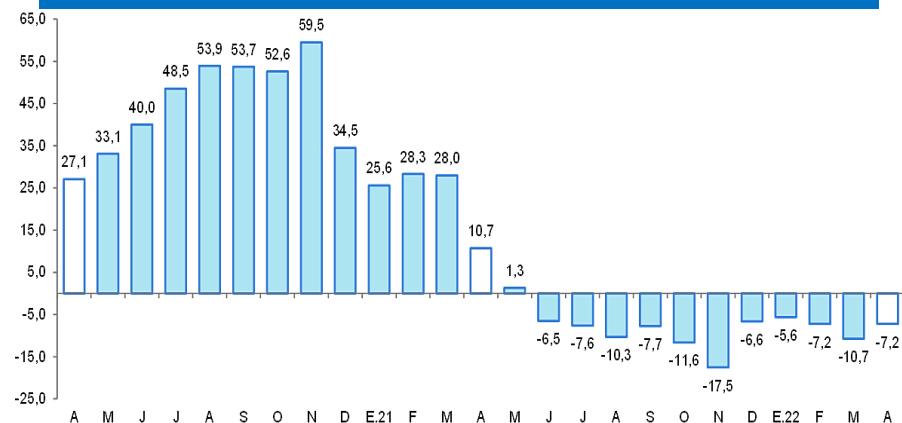

Fuente: SBS y AFP.

La inversión pública cayó en 28,8 por ciento interanual en abril.

LORETO: Inversión pública ^{1/ 2/} (En millones de soles)

	Abril			Enero - Abril		
	2021	2022	Var. % real	2021	2022	Var. % real
Gobierno nacional	35,2	13,5	-64,4	116,1	35,0	-71,9
Gobierno regional	68,1	40,4	-45,1	152,1	135,2	-16,8
Gobiernos locales	23,2	43,3	72,6	106,5	117,4	3,0
Total	126,5	97,2	-28,8	374,7	287,6	-28,3

1/ Información actualizada al 31 de Mayo de 2022.

2/ Comprende la adquisición de activos no financieros.

Fuente: MEF.

Elaboración: BCRP. Sucursal Iquitos.

LORETO: Crecimiento de la inversión pública (Var. % real con respecto a similar mes del año anterior)

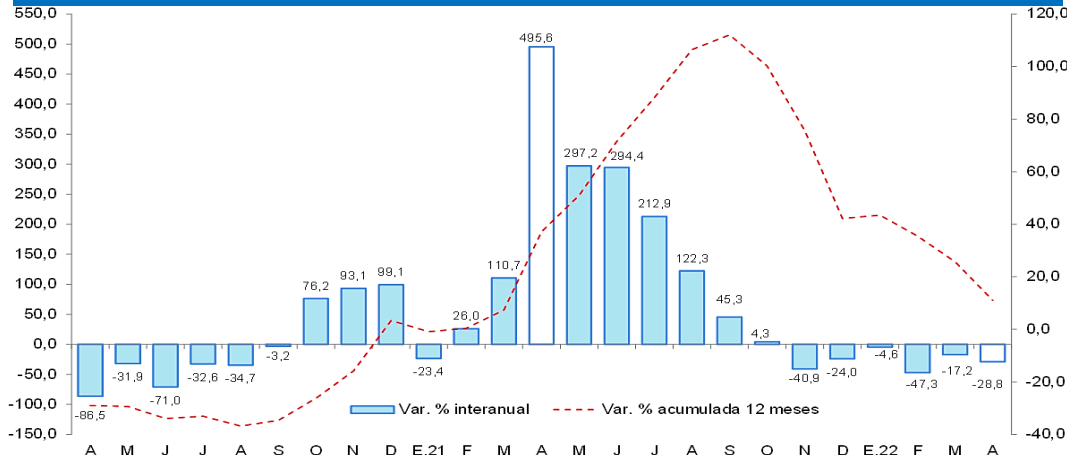

Fuente: MEF.
Elaboración: BCRP. Sucursal Iquitos.

- La inversión pública cayó en 28,8 por ciento en abril, debido al menor dinamismo en dos de los tres niveles de gobierno.
- En el Gobierno Nacional se contrajo en 64,4 por ciento, explicado por la desaceleración en obras de transporte, comunicaciones, educación y saneamiento; la inversión en el Gobierno Regional cayó en 45,1 por ciento debido a la menor ejecución en los sectores de transporte, educación y turismo; sin embargo, la inversión en los Gobiernos Locales aumentó en 72,6 por ciento, debido al incremento de obras de los sectores de educación, orden público y seguridad y, saneamiento.
- Al mes de abril, la inversión ejecutada representó el 17,7 por ciento del presupuesto institucional modificado (PIM): los Gobiernos Locales ejecutaron el 25,6 por ciento; el Gobierno Regional ejecutó el 19,0 por ciento y; el Gobierno Nacional avanzó con el 7,8 por ciento.