

BANCO CENTRAL DE RESERVA DEL PERÚ
SUCURSAL IQUITOS



UCAYALI: Síntesis de Actividad Económica
OCTUBRE 2021¹

Departamento de Estudios Económicos

¹ En el presente informe participaron Mario López y Fritz Alva.

ÍNDICE

	<i>Página</i>
RESUMEN EJECUTIVO.....	3
I. ACTIVIDAD PRODUCTIVA.....	5
1. Actividad primaria.....	5
1.1. Sector agropecuario.....	5
1.2. Sector pesca.....	6
1.3. Sector Minería.....	7
2. Otros indicadores sectoriales.....	9
2.1 Sector manufactura.....	9
2.2 Arribos de turistas a los establecimientos de hospedaje.....	10
II. ASPECTOS LABORALES.....	10
1. Empleo.....	10
III. SECTOR EXTERNO.....	11
1. Exportaciones.....	11
IV. CRÉDITO Y DEPÓSITOS.....	12
1. Crédito.....	12
2. Depósitos.....	14
V. EJECUCIÓN DEL PRESUPUESTO DE GASTOS DEL GOBIERNO GENERAL.....	16
1. Gasto corriente no financiero.....	16
2. Inversión pública.....	16
VI. ANEXOS.....	18

RESUMEN EJECUTIVO

Principales hechos de importancia

- El sector **agropecuario** creció en 26,7 por ciento interanual en octubre, influyendo el desempeño positivo del subsector agrícola, ante mayores áreas cosechadas de palma aceitera, cacao, plátano y maíz amarillo duro; y **minería** se incrementó en 17,2 por ciento interanual en octubre, debido a la mayor producción de gas natural (81,8 por ciento) y petróleo crudo (12,8 por ciento).
- En **otros indicadores** de actividad económica decrecieron la inversión pública (-44,7 por ciento), créditos de consumo (-2,6 por ciento) y crédito hipotecario (-0,9 por ciento); pero crecieron manufactura no primaria (10,7 por ciento) y el crédito total (4,8 por ciento).

Actividad primaria

- El sector **agropecuario** creció en 26,7 por ciento interanual en octubre, influyendo el desempeño positivo del subsector agrícola, ante mayores áreas cosechadas de palma aceitera, cacao, plátano y maíz amarillo duro; con ello, en el periodo enero-octubre, la producción agropecuaria acumuló un crecimiento de 14,9 por ciento interanual.
- El sector **pesca** se recuperó en 186 veces interanual en mayo, debido a la reanudación de actividades, ya que en mayo del 2020 se encontraban paralizadas por la pandemia del COVID-19. Con ello, para el periodo enero-mayo del 2021, acumula un crecimiento de 82,6 por ciento comparado con similar periodo del año anterior.
- El sector **minería** se incrementó en 17,2 por ciento interanual en octubre, debido a la mayor producción de gas natural (81,8 por ciento) y petróleo crudo (12,8 por ciento); mientras que, la producción de líquidos de gas natural decreció en 7,7 por ciento.

Otros indicadores de actividad económica

- La **manufactura** registró un crecimiento 10,7 por ciento interanual en octubre, sustentada por el desempeño positivo de la industria no primaria; con ello, en el periodo enero-octubre, la producción industrial acumuló un crecimiento de 38,5 por ciento interanual, destacando el desempeño positivo de la industria no primaria.
- El número de **arribos de turistas a los establecimientos de hospedaje**, en setiembre 2021, creció 32,5 por ciento con respecto a setiembre de 2020, por el COVID-19 y las restricciones en los vuelos aéreos nacionales e internacionales. El turismo interno creció en 31,5 por ciento y el turismo receptivo lo hizo en 69,2 por ciento.
- El **empleo** en empresas privadas formales de 10 y más trabajadores en Pucallpa disminuyó en 1,1 por ciento interanual en diciembre de 2019, sustentado por el menor dinamismo en las actividades económicas primaria, servicios, manufactura y comercio; con ello, en el periodo enero-diciembre de 2019, el empleo acumuló un crecimiento nulo, debido a que el mayor dinamismo las actividades económicas de transportes y comunicaciones, y servicios fue anulado por el menor dinamismo de las actividades primaria, manufactura y comercio.
- El **crédito total** creció en 4,8 por ciento interanual en octubre, a S/ 1 977 millones; por tipo observó las siguientes variaciones: los créditos a **empresas** aumentaron en 9,7 por ciento; mientras que, los créditos de **consumo** cayeron en 2,6 por ciento y los créditos hipotecarios decrecieron en 0,9 por ciento.

- La **inversión pública** disminuyó 44,7 por ciento interanual en octubre, explicado por el menor dinamismo de los tres niveles de gobierno; así, el Gobierno Regional se redujo en 58,3 por ciento; el Gobierno Nacional disminuyó en 57,6 por ciento; y los Gobiernos Locales la disminuyeron en 7,6 por ciento.
- Entre los proyectos con mayor monto devengado: el **Gobierno Nacional** invirtió S/ 3,7 millones en la ampliación del establecimiento penitenciario de Pucallpa; entre otros. El **Gobierno Regional** desembolsó S/ 3,8 millones en el mejoramiento de los servicios de salud en la provincia de Atalaya; S/ 1,8 millones en el mejoramiento de la gestión institucional de la sede central; S/ 1,7 millones en el mejoramiento de la carretera departamental Neshuya-Curimaná; S/ 1,0 millones en el mejoramiento del camino vecinal en el tramo km. 31 – Campo Verde; S/ 1,0 millones en el mejoramiento de los servicios educativos en la provincia de Atalaya, entre otros. **Los Gobiernos Locales** desembolsaron S/ 2,8 millones en el mejoramiento de los servicios de agua potable en el distrito de Campo Verde; S/ 1,8 millones en el mejoramiento de los servicios de agua potable en el distrito de Yurua; S/ 1,5 millones en la adquisición de maquinaria pesada; S/ 1,1 millones en el mejoramiento del Jirón Francisco Bolognesi; S/ 1,0 millones en el mejoramiento del Jirón Manco Cápac, entre otros.

Cuadro N° 1
UCAYALI: OTROS INDICADORES DE ACTIVIDAD ECONÓMICA
 (Variación % respecto a similar mes del año anterior)

	May.21	Jun.21	Jul.21	Ago.21	Set.21	Oct.21
Producción industrial 1/	↑ 592,4	↑ 20,3	↑ 6,6	↓ -3,9	↓ -0,5	↑ 10,7
Arribos a los establecimientos de hospedaje	↑ 6 851,3	↑ 2 736,2	↑ 81,8	↑ 53,5	↑ 32,5	n.d.
Crédito total	↑ 12,2	↑ 11,2	↑ 8,2	↑ 5,1	↑ 5,3	↑ 4,8
Créditos de consumo	↓ -6,2	↓ -6,2	↓ -4,9	↓ -4,5	↓ -3,9	↓ -2,6
Crédito hipotecario	↑ 1,9	↓ -0,5	↓ -0,1	↑ 0,4	↓ -1,4	↓ -0,9
Inversión pública 1/	↑ 482,0	↑ 760,9	↑ 97,4	↓ -30,5	↓ -6,8	↓ -44,7

1/ En términos reales.

Fuentes: SBS y AFP, MEF, DIRCETUR y DIREPRO.

Elaboración: BCRP, Sucursal Iquitos. Departamento de Estudios Económicos.

I. ACTIVIDAD PRODUCTIVA

1. Actividad primaria

1.1. Sector agropecuario

- La actividad agropecuaria creció en 26,7 por ciento interanual en octubre, influyendo el desempeño positivo del subsector agrícola, ante mayores áreas cosechadas de palma aceitera, cacao, plátano y maíz amarillo duro; con ello, en el periodo enero-octubre, la producción agropecuaria acumuló un crecimiento de 14,9 por ciento interanual.

Cuadro N° 2
UCAYALI: PRODUCCIÓN DE PRINCIPALES PRODUCTOS AGROPECUARIOS ^{1/}
(Toneladas)

Sub-sectores	Estructura Porcentual 2019 ^{2/}	Octubre				Enero - Octubre			
		2020	2021	Var. %	Contribución ^{3/}	2020	2021	Var. %	Contribución ^{3/}
AGRÍCOLA	82,9			33,8	26,2			17,4	14,7
Orientado a la industria	33,1			69,3	26,0			27,3	9,7
Caña de azúcar	0,1	1 095	1 858	69,7	0,1	10 778	17 896	66,0	0,1
Palma aceitera	17,1	34 513	70 316	103,7	21,3	266 925	462 217	73,2	10,8
Maíz amarillo duro	2,6	2 746	2 979	8,5	0,3	19 158	16 199	-15,4	-0,3
Cacao	13,3	1 374	1 811	31,8	4,2	20 261	19 276	-4,9	-0,9
Orientado al mercado interno	49,8			0,5	0,2			10,2	5,0
Arroz cáscara	11,3	5 190	4 963	-4,4	-0,4	57 014	57 596	1,0	0,1
Yuca	4,8	8 038	5 180	-35,6	-1,8	90 048	89 999	-0,1	0,0
Plátano	14,9	24 178	25 035	3,5	0,6	243 139	269 800	11,0	1,6
Naranja	0,6	0	0	-	-	11 454	12 608	10,1	0,1
Papaya	1,7	4 459	4 829	8,3	0,2	42 606	51 054	19,8	0,4
Café	10,1	0	0	-	-	184 179	12 659	-	-
Otros cultivos	6,3	10 294	12 405	19,1	1,6	-50 687	142 235	16,6	1,4
PECUARIO	17,1			2,4	0,5			1,0	0,2
Carne de aves ^{4/}	11,2	2 241	2 341	4,4	0,7	15 018	15 229	1,4	0,1
Carne de porcino ^{4/}	0,6	85	84	-0,6	0,0	729	783	7,4	0,0
Carne de vacuno ^{4/}	2,7	393	381	-3,1	-0,1	3 243	3 425	5,6	0,1
Huevo	1,8	300	293	-2,5	0,0	3 143	3 030	-3,6	-0,1
Leche	0,7	333	324	-2,6	0,0	4 491	3 824	-14,9	-0,1
Otros ^{4/}	0,1	8	7	-11,1	0,0	53	54	0,5	0,0
SECTOR AGROPECUARIO	100,0			26,7	26,7			14,9	14,9

1/ Cifras preliminares.

2/ Estimado a precios de 2007.

3/ En base a la estructura porcentual de similar periodo de 2020.

4/ Peso de animales en pie.

Fuente: DRAU y MIDAGRI.

Elaboración: BCRP, Sucursal Iquitos. Departamento de Estudios Económicos.

- El subsector agrícola registró un crecimiento de 33,8 por ciento interanual en octubre, inducido por la mayor producción de palma aceitera, cacao, plátano y maíz amarillo duro; todos impulsados por mayores áreas cosechadas; ya que el clima se caracterizó por presentar condiciones de cielo despejado y cubierto con tormentas dispersas, 3 días con lluvias y, el río Ucayali en proceso de creciente. Con ello, en el periodo enero-octubre, la producción agrícola acumuló un crecimiento de 17,4 por ciento interanual.
- El subsector pecuario creció 2,4 por ciento interanual en octubre, ante la mayor producción de carne de aves; con ello, en el periodo enero-octubre, la producción pecuaria acumula un crecimiento de 1,0 por ciento interanual.

- En el periodo agosto-octubre de la campaña 2021-2022, la superficie sembrada se incrementó en 30,6 por ciento (4 313 hectáreas más) frente a similar periodo de la campaña anterior, influyendo el factor climático favorable para la quema y siembra, con ello mayores áreas disponibles.

Cuadro N° 3
UCAYALI: SUPERFICIE SEMBRADA 1/
(Hectáreas)

	Campaña Agrícola ^{2/}		Variación	
	2020/2021	2021/2022	Absoluta	Porcentual
CULTIVOS TRANSITORIOS	11 177	14 986	3 810	34,1
Arroz cáscara	3 958	4 846	888	22,4
Maíz amarillo	3 452	4 998	1 546	44,8
Piña	63	55	- 8	- 12,7
Yuca	2 752	4 286	1 534	55,7
Frijol grano seco	165	85	- 80	- 48,5
Frijo chichlayo	80	31	- 49	- 61,3
Otros	707	685	- 22	- 3,0
CULTIVOS PERMANENTES	2 915	3 418	503	17,3
Palma aceitera	183	185	2	1,1
Papaya	712	838	126	17,7
Plátano	1 082	774	- 308	- 28,5
Café	4	97	93	2 325,0
Otros	934	1 524	590	63,2
Total	14 092	18 404	4 313	30,6

1/ Cifras preliminares.

2/ De agosto a octubre.

Fuente: DRAU.

Elaboración: BCRP, Sucursal Iquitos. Departamento de Estudios Económicos.

1.2. Sector pesca

- El sector pesca se recuperó en 186 veces interanual en mayo, debido a la reanudación de actividades, ya que en mayo del 2020 se encontraban paralizadas por la pandemia del COVID-19. Con ello, para el periodo enero-mayo del 2021, acumula un crecimiento de 82,6 por ciento comparado con similar periodo del año anterior.

Cuadro N° 4
UCAYALI: PRODUCCIÓN PESQUERA^{1/}
(Toneladas)

	Mayo		Var. %	Enero - Mayo		Var. %
	2020	2021		2020	2021	
Consumo Humano	1	186	18 519,6	377	704	86,8
Fresco	1	127	12 611,4	310	393	26,7
Bagre	0	25	-	1	31	3044,2
Ractacara	0	0	-	0	1	-
Boquichico	0	26	-	56	61	8,1
Palometa	0	10	-	41	19	-52,5
Chiu Chiu	0	1	-	16	52	225,4
Sardina	0	10	-	0	22	-
Otras especies	1	56	5 500,0	196	206	5,1
Seco salado	0	59	-	67	312	365,0
SECTOR PESCA^{2/}			18 037,5			82,6

1/ Cifras preliminares.

2/ Estimado a precios de 2007.

Fuente: DIREPRO.

Elaboración: BCRP, Sucursal Iquitos. Departamento de Estudios Económicos.

1.3. Sector Minería

- La producción fiscalizada de hidrocarburos se incrementó en 17,2 por ciento interanual en octubre, debido a la mayor producción de gas natural (81,8 por ciento) y petróleo crudo (12,8 por ciento); mientras que, la producción de líquidos de gas natural decreció en 7,7 por ciento.

Cuadro N° 5
UCAYALI: PRODUCCIÓN DE HIDROCARBUROS^{1/}
 (Variación % real respecto a similar periodo del año anterior)

Hidrocarburos	Estructura Porcentual		Octubre			Enero - Octubre			
	2019	2020	2021	Var. %	Contribución 3/	2020	2021	Var. %	Contribución 3/
Líquidos de GN (miles barriles)	16,1	4	4	-7,7	-0,4	142	81	-43,2	-6,8
Petróleo (miles de barriles)	74,7	53	60	12,8	11,1	649	438	-32,6	-26,9
Gas natural (millones de pies cúbicos)	9,2	142	258	81,8	6,5	389	2'488	539,5	9,2
SECTOR MINERÍA^{2/}	100,0			17,2	17,2			-24,5	-24,5

1/ Cifras preliminares.

2/ Estimado a precios de 2007.

3/ En base a la estructura porcentual de similar periodo de 2020.

Fuente: Perúpetro S.A.

Elaboración: BCRP, Sucursal Iquitos. Departamento de Estudios Económicos.

- En el periodo enero-octubre, la producción fiscalizada de hidrocarburos acumuló una caída de 24,5 por ciento interanual, explicada por la menor producción de petróleo crudo y líquidos de gas natural; mientras que, la producción de gas natural registró un crecimiento de 9,2 por ciento, debido a la utilización del recurso para producir energía eléctrica por parte del Comité de Operación Económica del Sistema Interconectado Nacional (COES).

Gráfico N° 1
UCAYALI: PRODUCCIÓN DE HIDROCARBUROS
 (Var % respecto similar período del año anterior)

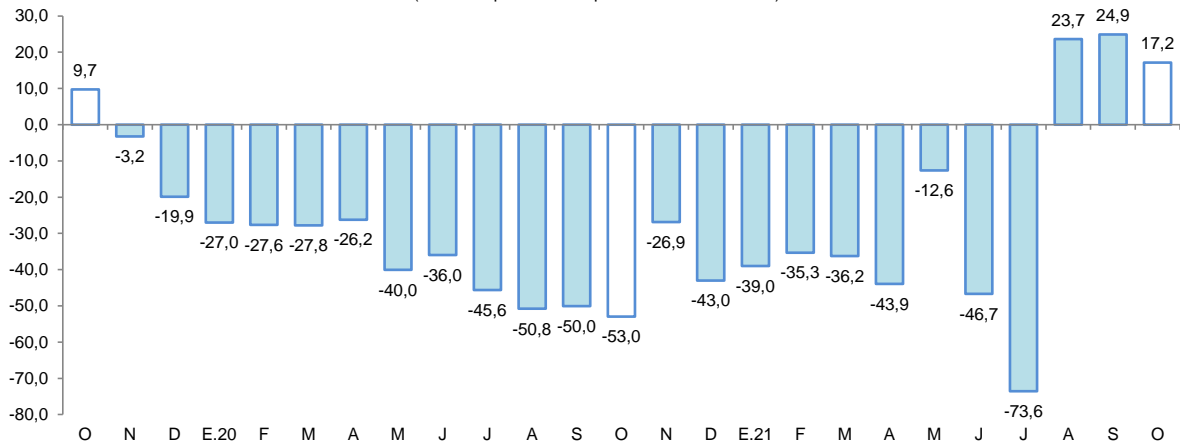

Fuente: Perúpetro S.A.

Elaboración: BCRP, Sucursal Iquitos. Departamento de Estudios Económicos.

Gráfico N° 2

UCAYALI: PRODUCCIÓN DE LÍQUIDOS GAS NATURAL
(Var. % respecto a similar periodo del año anterior)

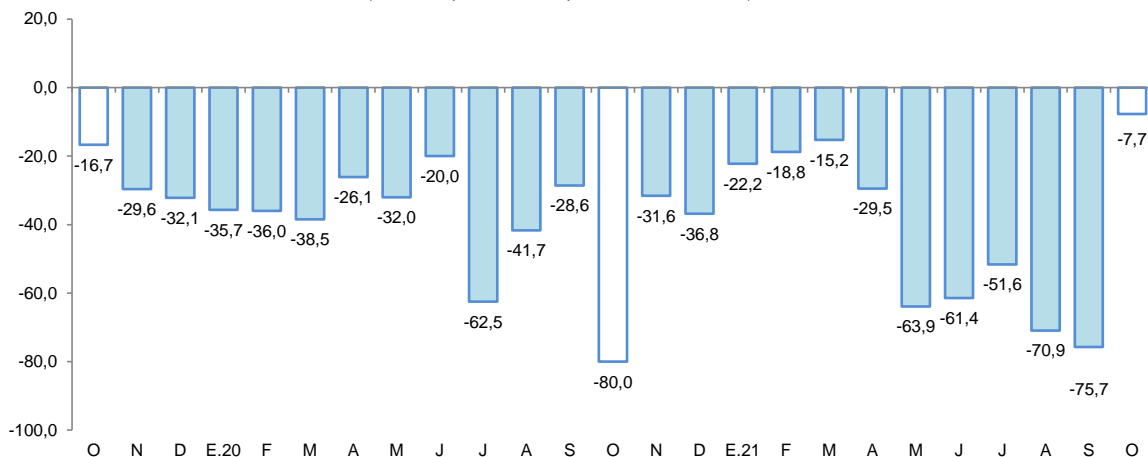

Fuente: Perúpetro S.A.
Elaboración: BCRP, Sucursal Iquitos. Departamento de Estudios Económicos.

Gráfico N° 3

UCAYALI: PRODUCCIÓN DE PETROLEO CRUDO
(Var % respecto similar periodo del año anterior)

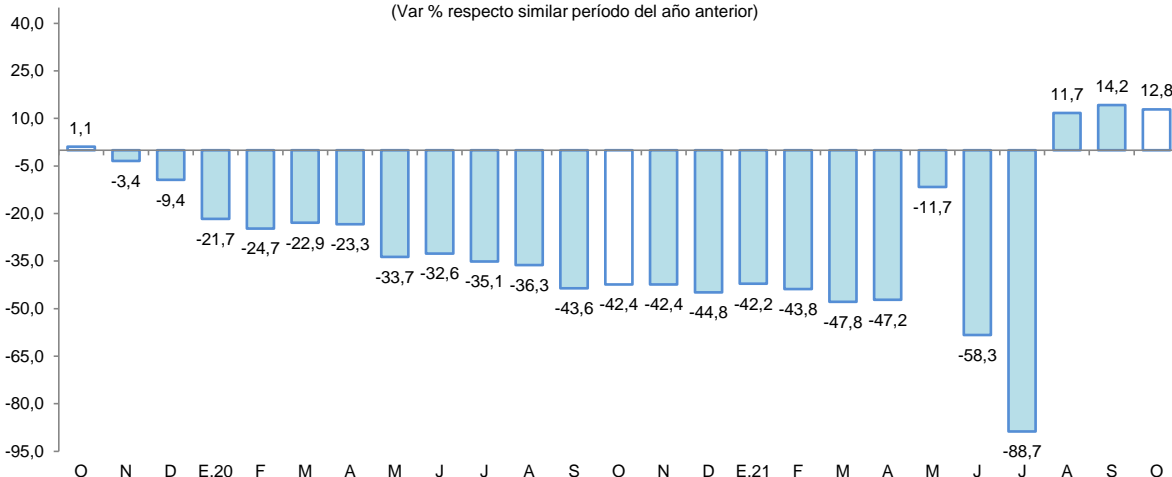

Fuente: Perúpetro S.A.
Elaboración: BCRP, Sucursal Iquitos. Departamento de Estudios Económicos.

Gráfico N° 4

UCAYALI: PRODUCCIÓN DE GAS NATURAL
(Var. % respecto similar periodo del año anterior)

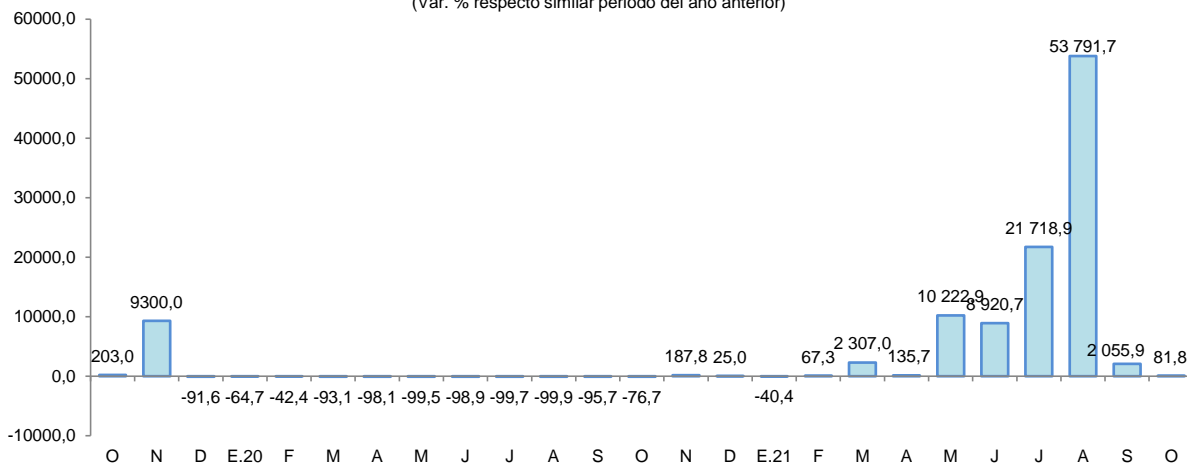

Fuente: Perúpetro S.A.
Elaboración: BCRP, Sucursal Iquitos. Departamento de Estudios Económicos.



2. Otros indicadores sectoriales

2.1 Sector manufactura

- La actividad manufacturera registró un crecimiento 10,7 por ciento interanual en octubre, sustentada por el desempeño positivo de la industria no primaria; con ello, en el periodo enero-octubre, la producción industrial acumuló un crecimiento de 38,5 por ciento interanual, destacando el desempeño positivo de la industria no primaria.

Cuadro N° 6
UCAYALI: ÍNDICE DE VOLUMEN FÍSICO MANUFACTURERO 1/
(Var. % real respecto a similar periodo del año anterior)

Ramas de actividad	Estructura Porcentual 2017 ^{2/}	Octubre		Enero - Octubre	
		Var. %	Contribución ^{3/}	Var. %	Contribución ^{3/}
MANUFACTURA PRIMARIA	13,5	-	-	-	-
Refinación de petróleo	13,5	-	-	-	-
MANUFACTURA NO PRIMARIA	86,5	10,7	10,5	38,5	37,5
Bebidas malteadas	70,8	30,1	17,3	46,6	27,4
Bebidas gaseosas	2,3	-28,8	-0,8	-5,6	-0,1
Madera aserrada	10,4	-23,4	-8,9	27,7	9,9
Calaminas	0,2	-100,0	0,0	-100,0	0,0
Clavos para madera	0,0	-	-	-	-
SECTOR MANUFACTURA	100,0	10,7	-	38,5	-

1/ Cifras preliminares.

2/ Estimado a precios de 2007.

3/ En base a la estructura porcentual de similar periodo de 2020.

Fuente: DIREPRO y Empresas.

Elaboración: BCRP, Sucursal Iquitos. Departamento de Estudios Económicos.

Gráfico N° 5

UCAYALI: IVF MANUFACTURA NO PRIMARIA
(Var. % real respecto a similar periodo del año anterior)

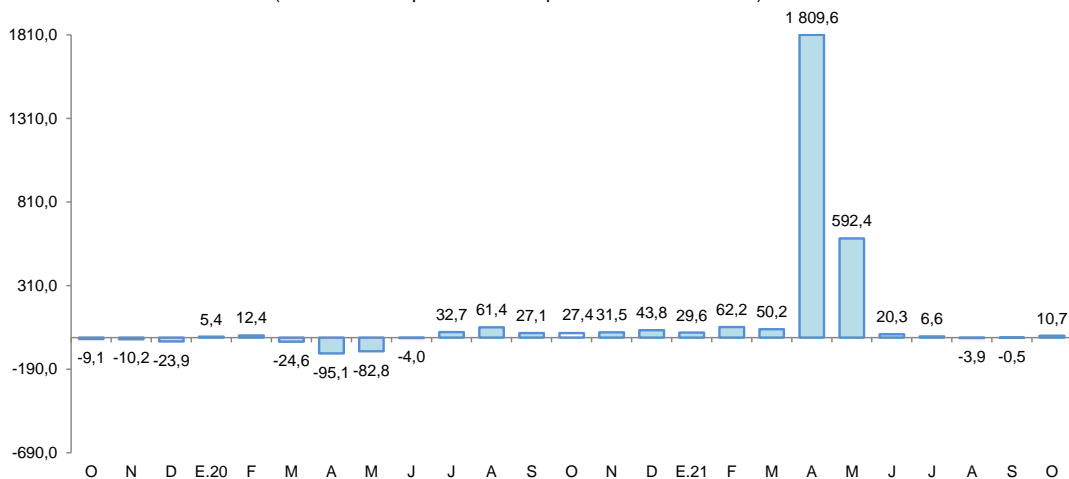

Fuente: DIREPRO y Empresas.

Elaboración: BCRP, Sucursal Iquitos. Departamento de Estudios Económicos.

- La industria primaria no registró indicador de comportamiento mensual en octubre, por la nula producción de refinados de petróleo, debido al cierre de la planta de refinación de derivados de petróleo crudo desde el cuarto trimestre de 2018, por falta de materia prima (petróleo crudo).

- La industria no primaria creció en 10,7 por ciento interanual en octubre, impulsada por la mayor producción de bebidas malteadas; con ello, en el periodo enero-octubre acumuló un crecimiento de 38,5 por ciento interanual, influyendo la mayor producción de bebidas malteadas y madera aserrada.

2.2 Arribos de turistas a los establecimientos de hospedaje

- Según cifras del MINCETUR, el número de arribos de turistas a los establecimientos de hospedaje, en setiembre 2021, creció 32,5 por ciento con respecto a setiembre de 2020, por el COVID-19 y las restricciones en los vuelos aéreos nacionales e internacionales. El turismo interno creció en 31,5 por ciento y el turismo receptivo lo hizo en 69,2 por ciento.
- En el periodo enero-setiembre de 2021, el número de arribos de turistas a los establecimientos de hospedaje se recuperó en 57,3 por ciento interanual, ante la reanudación de la mayoría de vuelos aéreos nacionales e internacionales que habían sido suspendidos por el COVID-19.

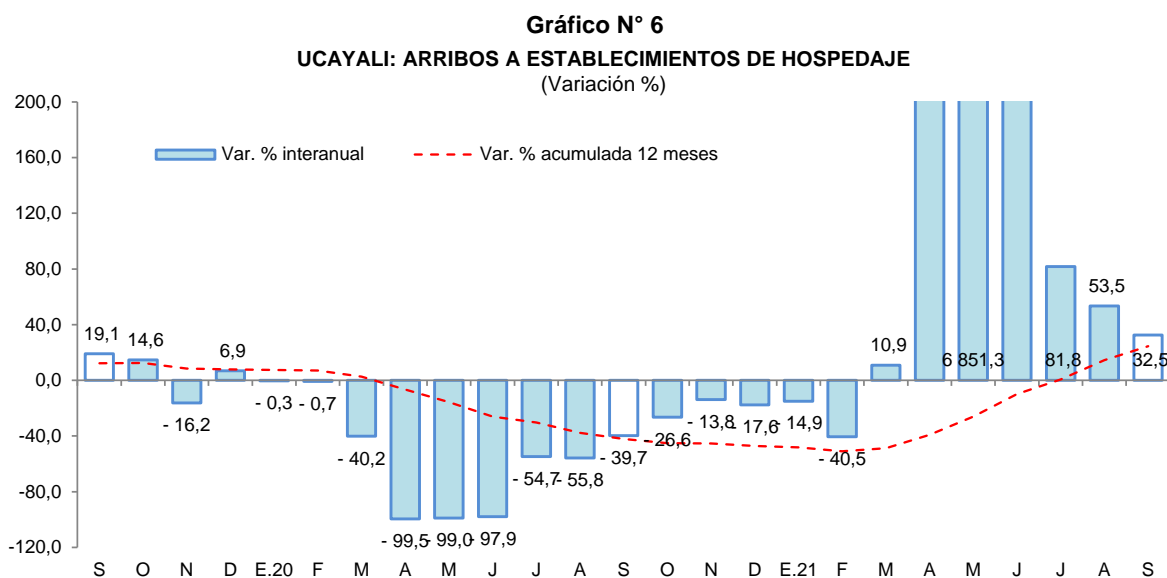

II. ASPECTOS LABORALES

1. Empleo

- El empleo en empresas privadas formales de 10 y más trabajadores en Pucallpa registró una disminución de 1,1 por ciento interanual en diciembre de 2019, explicada por el menor requerimiento de trabajadores en las ramas de actividad primaria (-18,0 por ciento), servicios (-7,7 por ciento), comercio (-4,4 por ciento) y manufactura (-0,1 por ciento).
- En el periodo enero-diciembre de 2019, el empleo acumuló un crecimiento nulo, debido a que el mayor dinamismo en las ramas de actividad económica de transporte y comunicaciones (12,4 por ciento), y servicios (1,0 por ciento); fue contrarrestado por el menor dinamismo de la actividad primaria (-12,9 por ciento), comercio (-2,8 por ciento) y manufactura (-0,7 por ciento).

Cuadro N° 7

PUCALLPA: ÍNDICE MENSUAL DE EMPLEO EN EMPRESAS PRIVADAS FORMALES DE 10 A MÁS TRABAJADORES, POR RAMA DE ACTIVIDAD^{1/}

(Octubre 2010=100)

Rama de Actividad	Diciembre			Enero - Diciembre		
	2018	2019	Var. %	2018	2019	Var. %
Primaria ^{2/}	41,9	34,4	-18,0	40,7	35,4	-12,9
Manufactura	67,4	67,3	-0,1	67,3	66,8	-0,7
Comercio	95,2	91,0	-4,4	92,8	90,2	-2,8
Transporte y Comunicaciones	108,9	149,4	37,2	111,1	124,8	12,4
Servicios ^{3/}	87,8	81,0	-7,7	78,9	79,7	1,0
Total	78,9	78,0	-1,1	75,8	75,8	0,0

Nota: La información corresponde al primer día de cada mes.

^{1/} Cifras preliminares.

^{2/} Conformada por las subramas agricultura, pesca e hidrocarburos.

^{3/} Conformada por las subramas servicios prestados a empresas, restaurantes y hoteles, establecimientos financieros, enseñanza, servicios sociales y comunales; y electricidad, gas y agua.

Fuente: MTPE – Encuesta Nacional de Variación Mensual del Empleo (ENVME).

Gráfico N° 7

PUCALLPA: EMPLEO FORMAL URBANO EN EMPRESAS DE 10 A MÁS TRABAJADORES
(Var. % respecto a similar periodo del año anterior)

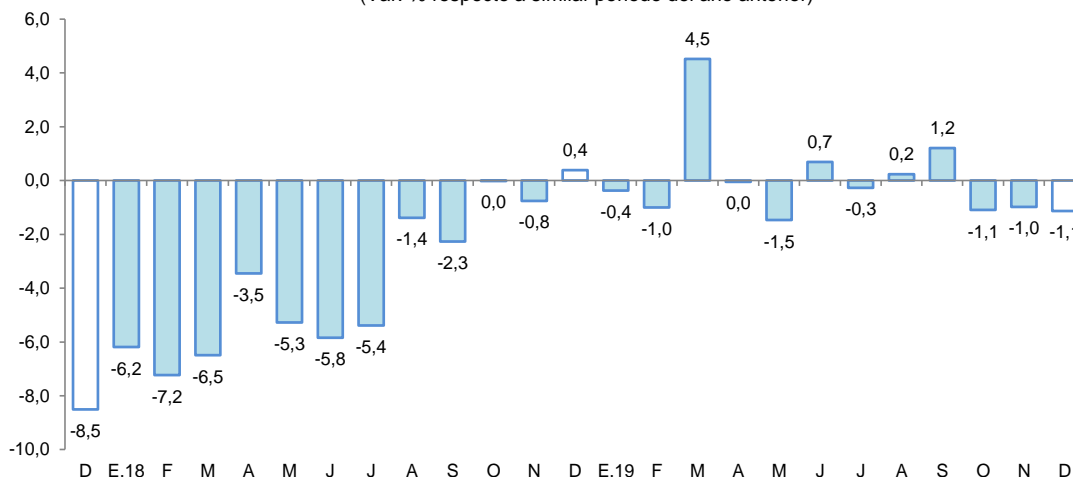

Fuente: MTPE – Encuesta Nacional de Variación Mensual del Empleo (ENVME).

III. SECTOR EXTERNO

1. Exportaciones

- Las exportaciones totalizaron US\$ 6,5 millones en setiembre, superiores en 47,7 por ciento a las registradas en similar mes del año anterior, debido a los mayores volúmenes exportados de productos agropecuarios, tales como el cacao en grano y aceite crudo en palma.
- Las exportaciones de productos no tradicionales se incrementaron en 51,2 por ciento con respecto a similar mes del año anterior, impulsadas por las mayores ventas de aceite crudo de palma y, tablillas y frisos. Asimismo, en el periodo enero-setiembre se acumuló un crecimiento de 111,3 por ciento comparado con similar periodo del año anterior.
- En el mes de setiembre los principales mercados de destino fueron: Holanda (52,8 por ciento del valor total exportado); China (18,9 por ciento); Turquía (7,4 por ciento); Bélgica (6,4 por ciento) y; República Dominicana (5,5 por ciento). El primero adquirió cacao en grano y aceite crudo; China: maderas (tablillas, molduradas, aserradas) y peces ornamentales; Turquía: cacao en grano; Bélgica: cacao en grano y madera moldurada y; República Dominicana: madera aserrada.



Cuadro N° 8
UCAYALI: EXPORTACIONES POR GRUPO DE PRODUCTOS ^{1/}
 (Valor FOB en millones de US\$)

TIPO	Estructura % 2020	Setiembre			Enero-Setiembre		
		2020	2021	Var. %	2020	2021	Var. %
PRODUCTOS NO TRADICIONALES	99,9	4,3	6,5	51,2	29,2	61,7	111,3
Agropecuarios	67,1	2,2	4,3	95,5	16,0	40,8	155,0
Pesqueros	0,1	0,0	0,0	-	0,0	0,0	-
Maderas y sus manufacturas	32,5	2,1	2,0	-4,8	13,1	20,4	55,7
Resto	0,2	0,0	0,1	-	0,1	0,5	400,0
OTRAS EXPORTACIONES	0,1	0,1	0,0	-	0,1	0,2	100,0
TOTAL	100,0	4,4	6,5	47,7	29,3	61,9	111,3

1/ Cifras preliminares.

Fuente: SUNAT

Elaboración: BCRP, Sucursal Iquitos. Departamento de Estudios Económicos.

IV. CRÉDITO Y DEPÓSITOS

1. Crédito

- El crédito registró un incremento de 4,8 por ciento interanual en octubre y un saldo de S/ 1 977 millones, de los cuales, el 98,0 por ciento se encuentra colocado en moneda nacional.

Cuadro N° 9
Ucayali: Crédito Nominal - Octubre 2021

	Estructura % Oct-21	Saldo en millones de soles		Tasa de crecimiento (%)	
		Set-21	Oct-21	Mes	12 Meses
Banco de la Nación	7,0	138	139	0,8	2,4
Agrobanco	0,6	12	13	3,5	139,1
Banca Múltiple	65,2	1 286	1 288	0,1	3,9
Instituciones No Bancarias	27,2	528	537	1,9	6,2
Financieras	8,7	170	171	0,9	-1,5
Cajas Municipales	17,9	346	353	2,2	10,5
Cajas Rurales	0,4	7	7	5,7	47,1
Edpymes	0,3	5	6	5,0	-29,6
Arrendamiento Financiero	0,0	0	0	-	-
TOTAL	100,0	1 964	1 977	0,7	4,8
Empresas	62,2	1 230	1 230	-0,1	9,7
Personas	37,8	734	748	1,9	-2,4
Consumo	31,9	617	631	2,2	-2,6
Hipotecario	5,9	116	117	0,7	-0,9
MN	98,0	1 921	1 938	0,9	5,0
ME	2,0	43	40	-7,8	-4,8
ME (Mill. US\$)		10	10	-4,4	-13,7

Fuente: SBS y AFP

Elaboración: BCRP - Sucursal Iquitos. Departamento de Estudios Económicos.

- Por tipo de institución financiera, el crédito en la banca múltiple, que cuenta con la participación del 65,2 por ciento del crédito total, registró un incremento de 3,9 por ciento interanual. Por su lado, las instituciones no bancarias registraron un crecimiento de 6,2 por ciento interanual, donde destaca el resultado de las cajas municipales (10,5 por ciento); ya que las financieras (-1,5 por ciento) y las edpymes (-29,6 por ciento) tuvieron comportamientos negativos.
- Según tipo de crédito, destaca el crecimiento del segmento empresas (9,7 por ciento); mientras que, el segmento personas tuvo resultado negativo, debido a los créditos del tipo consumo (-2,6 por ciento) e hipotecario (-0,9 por ciento).
- La ratio crédito/depósitos pasó de 1,47 en octubre de 2020 a 1,43 en octubre de 2021, es decir, se redujo en 0,04 puntos porcentuales; además, una ratio mayor que la unidad indica que Ucayali es un demandante neto de crédito.

Gráfico N° 8
UCAYALI: EVOLUCIÓN DEL CRÉDITO
(Var. % respecto a similar mes del año anterior)

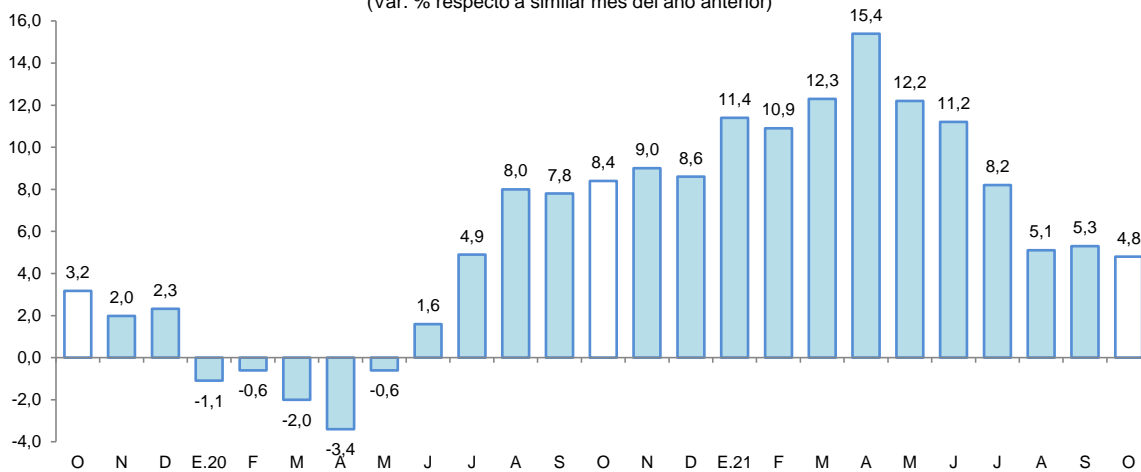

Fuente: SBS y AFP.

- Por tipo de moneda, las colocaciones en moneda nacional registraron un incremento de 5,0 por ciento; mientras que, en moneda extranjera se redujeron en 4,8 por ciento; con ello, la participación relativa del crédito en soles (98,0 por ciento del total) se incrementó en 0,2 puntos porcentuales frente a la participación del crédito en moneda extranjera (2,0 por ciento).

Gráfico N° 9
UCAYALI: EVOLUCIÓN DEL CRÉDITO POR TIPO DE MONEDA
(Var. % respecto a similar mes del año anterior)

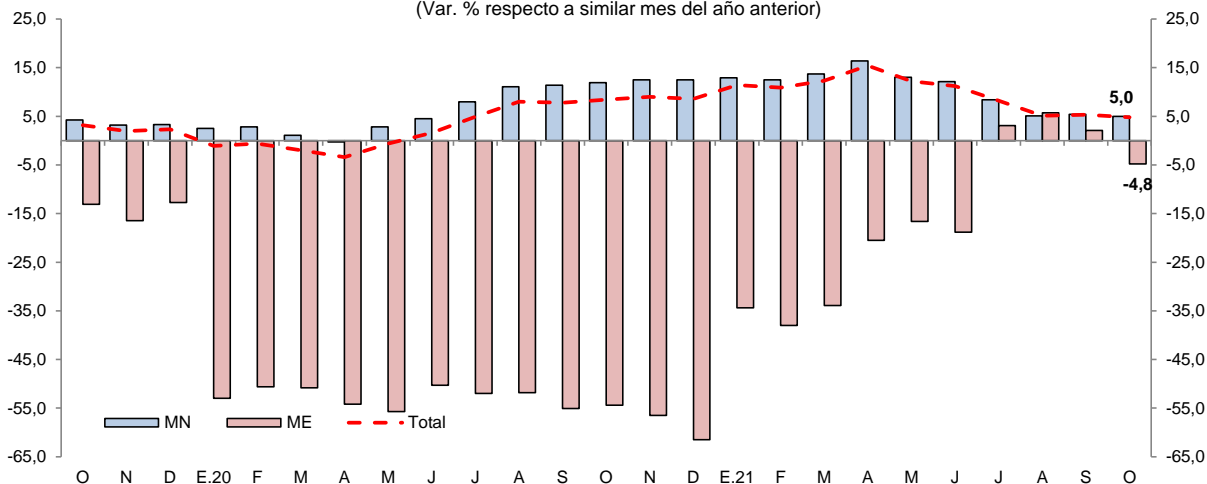

Fuente: SBS y AFP.



- La tasa de morosidad en setiembre 2021 fue de 5,9 por ciento, menor en 0,6 puntos porcentuales a la registrada en similar mes del año anterior. Por su lado, la tasa de morosidad de las cajas municipales (3,3 por ciento) fue menor en 2,3 puntos porcentuales a la de setiembre de 2020; asimismo, en la banca múltiple (6,3 por ciento) se redujo en 0,2 puntos porcentuales respecto a similar mes del año anterior.

Gráfico N° 10
UCAYALI: TASA DE MOROSIDAD ^{1/}
 (Porcentaje)

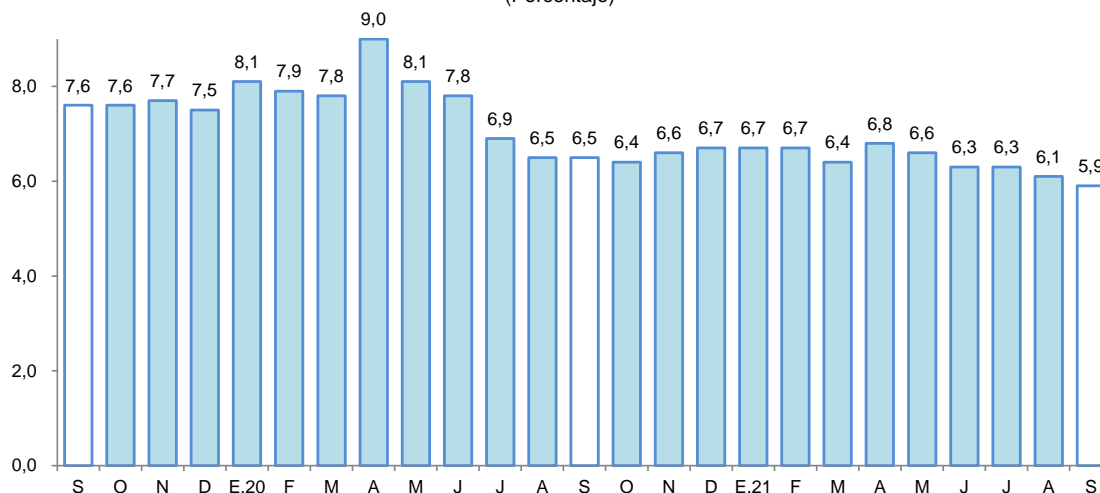

^{1/} preliminar, calculado en base a: (créditos vencidos + créditos en cobranza judicial) / colocaciones brutas.
 Fuente: SBS y AFP.

2. Depósitos

- Los depósitos totales crecieron 7,3 por ciento interanual en octubre, a S/ 1 379 millones, debido a que los depósitos en la banca múltiple, que representan el 75,6 por ciento de los depósitos totales, se incrementaron en 7,0 por ciento, principalmente.

Cuadro N° 10
Ucayali: Depósito Nominal - Octubre 2021

	Estructura % Oct-21	Saldo en millones de soles		Tasa de crecimiento (%)	
		Set-21	Oct-21	Mes	12 Meses
Banco de la Nación	14,6	202	201	-0,6	8,5
Banca Múltiple	75,6	1 075	1 043	-2,9	7,0
Instituciones No Bancarias	9,8	131	135	3,5	8,3
Financieras	1,5	20	21	2,5	15,6
Cajas Municipales	8,3	111	115	3,6	7,1
Cajas Rurales	0,0	0	0	5,0	7,3
TOTAL	100,0	1 408	1 379	-2,0	7,3
Vista	39,8	574	548	-4,5	1,8
Ahorro	52,4	723	723	0,0	19,7
A plazo	7,8	110	108	-2,4	-24,2
MN	86,1	1 207	1 187	-1,6	2,3
ME	13,9	201	192	-4,4	53,8
ME (Mill. US\$)		49	48	-0,9	39,3

Fuente: SBS y AFP

Elaboración: BCRP - Sucursal Iquitos. Departamento de Estudios Económicos.

- Asimismo, los depósitos de las instituciones no bancarias se incrementaron en 8,3 por ciento, impulsado por las cajas municipales (7,1 por ciento) y empresas financieras (15,6 por ciento). Por su lado, los depósitos en el Banco de la Nación, que cuentan con una participación del 14,6 por ciento de los depósitos totales, se incrementaron en 8,5 por ciento.
- Por modalidad de captación, se registraron incrementos en los depósitos a la vista (1,8 por ciento) y de ahorro (19,7 por ciento); mientras que, los depósitos a plazo se redujeron en 24,2 por ciento.

Gráfico N° 11

UCAYALI: EVOLUCIÓN DE LOS DEPÓSITOS
(Var. % respecto a similar mes del año anterior)

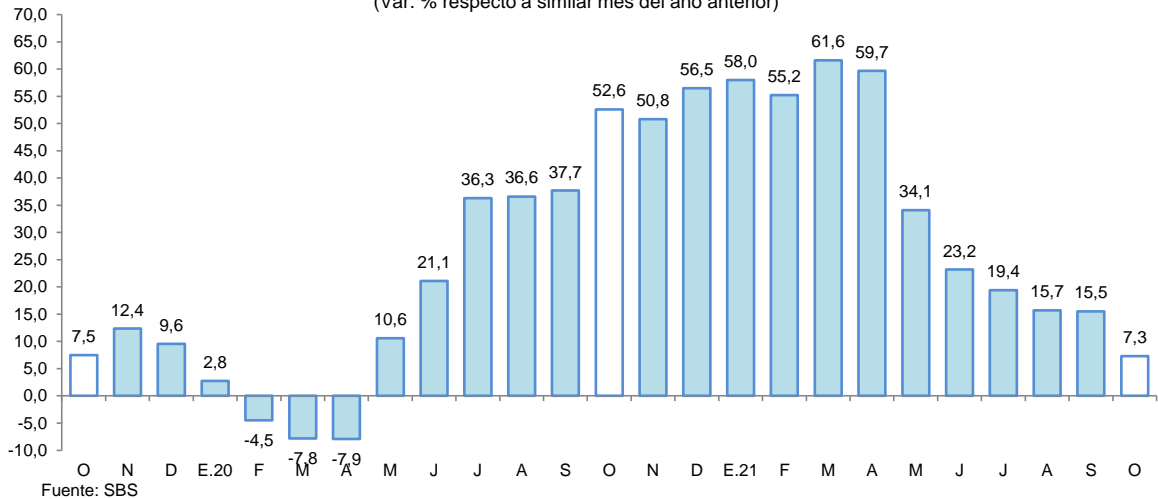

- En cuanto al tipo de moneda, los depósitos en soles se incrementaron en 2,3 por ciento, capturando un 86,1 por ciento del total de los depósitos; asimismo, los depósitos en moneda extranjera, que concentraron el 13,9 por ciento restante, crecieron en 53,8 por ciento.
- El coeficiente de dolarización de los depósitos alcanzó el 13,9 por ciento, mayor en 4,2 puntos porcentuales al registrado en octubre de 2020. La mayor liquidez en moneda nacional se debe a los mayores depósitos de ahorro; mientras que, en moneda extranjera se debe a los mayores depósitos a la vista y de ahorro.

Gráfico N° 12

UCAYALI: EVOLUCIÓN DE LOS DEPÓSITOS POR TIPO DE MONEDA
(Var. % respecto a similar mes del año anterior)

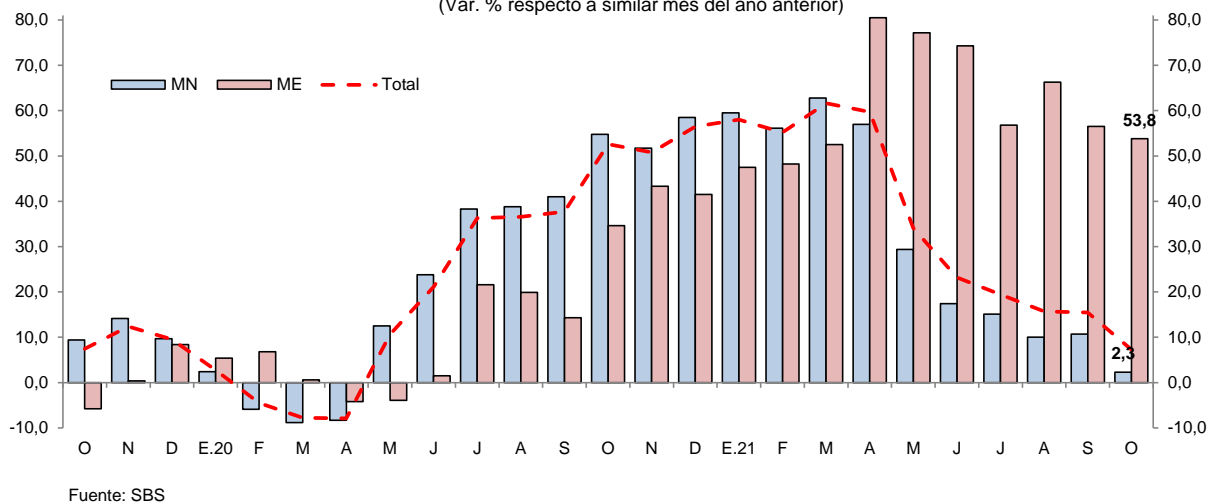

V. EJECUCIÓN DEL PRESUPUESTO DE GASTOS DEL GOBIERNO GENERAL

1. Gasto corriente no financiero

- El gasto corriente no financiero disminuyó en 27,8 por ciento interanual en octubre, influyendo el menor monto de los Gobiernos Locales, que registraron una disminución de 38,9 por ciento, influenciado por una reducción en la compra de bienes y contratación de servicios; asimismo, el Gobierno Nacional cayó en 36,9 por ciento, explicado por una disminución en las transferencias y remuneraciones al personal y; el Gobiernos Regional cayó en 9,9 por ciento.
- En el periodo enero-octubre, el gasto corriente no financiero disminuyó en 6,2 por ciento, sustentado por el menor gasto del Gobierno Nacional, el cual registró una contracción acumulada de 22,9 por ciento.

Cuadro N° 11
UCAYALI: GASTO CORRIENTE NO FINANCIERO ^{1/}
(Millones de soles)

	Octubre			Enero - Octubre		
	2020	2021	Var. % real	2020	2021	Var. % real
Gobierno nacional	106,9	71,4	-36,9	587,9	470,1	-22,9
Gobierno regional	72,3	68,9	-9,9	595,7	663,5	7,5
Gobiernos locales	29,2	18,9	-38,9	178,1	190,7	3,3
Total	208,4	159,2	-27,8	1 361,7	1 324,3	-6,2

1/ Información actualizada al 30 de noviembre de 2021.

Fuente: MEF.

Elaboración: BCRP, Sucursal Iquitos. Departamento de Estudios Económicos.

2. Inversión pública

- La inversión pública disminuyó 44,7 por ciento interanual en octubre, explicado por el menor dinamismo de los tres niveles de gobierno; así, el Gobierno Regional se redujo en 58,3 por ciento; el Gobierno Nacional disminuyó en 57,6 por ciento; y los Gobiernos Locales la disminuyeron en 7,6 por ciento.

Cuadro N° 12
UCAYALI: INVERSIÓN PÚBLICA ^{1/ 2/}
(Millones de soles)

	Octubre			Enero - Octubre		
	2020	2021	Var. % real	2020	2021	Var. % real
Gobierno nacional	14,3	6,4	-57,6	57,6	76,4	28,1
Gobierno regional	40,2	17,7	-58,3	175,6	209,6	15,3
Gobiernos locales	19,7	19,2	-7,6	87,3	126,2	39,3
Total	74,1	43,4	-44,7	320,5	412,2	24,1

1/ Información actualizada al 30 de noviembre de 2021.

2/ Comprende la adquisición de activos no financieros.

Fuente: MEF.

Elaboración: BCRP, Sucursal Iquitos. Departamento de Estudios Económicos.

- En el periodo enero-octubre, la inversión pública creció 24,1 por ciento en términos interanuales, por la mayor ejecución de obras de los tres niveles de gobierno; en particular los Gobiernos Locales y el Gobierno Nacional, con incrementos de 39,3 por ciento y 28,1 por ciento, respectivamente.

- En el periodo enero-octubre, Ucayali ejecutó el 55,7 por ciento del presupuesto institucional modificado (PIM); así, el Gobierno Regional avanzó el 60,9 por ciento, el Gobierno Nacional el 57,0 por ciento, y los Gobiernos locales lograron el 48,2 por ciento.

Gráfico N° 13
UCAYALI: INVERSIÓN PÚBLICA
(Var. % real respecto a similar periodo del año anterior)

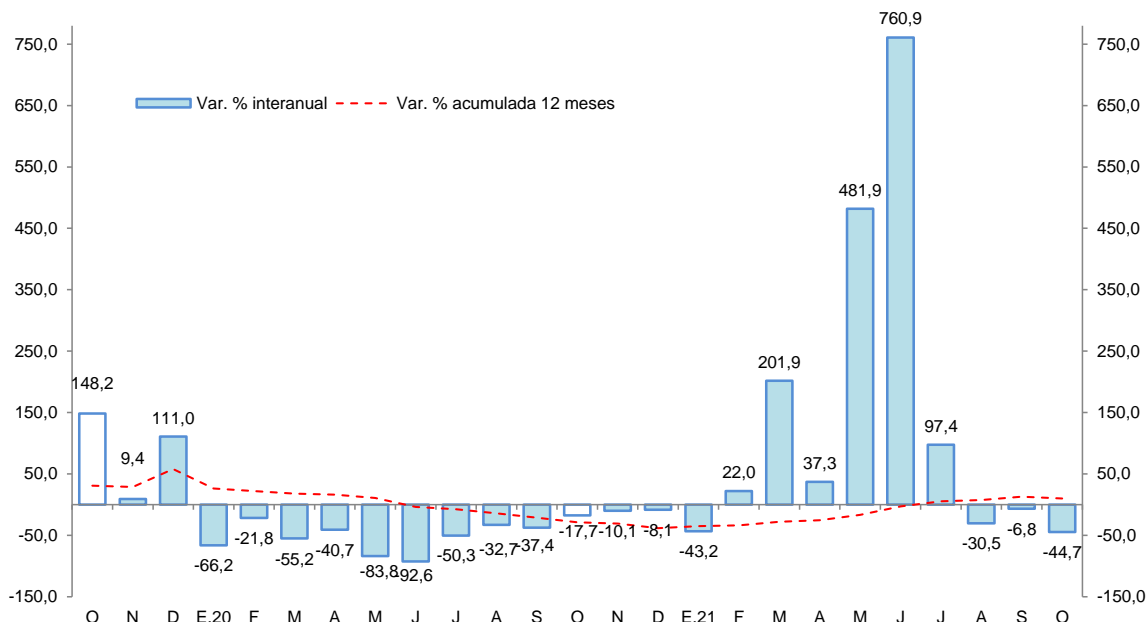

Fuente: MEF.

Elaboración: BCRP, Sucursal Iquitos. Departamento de Estudios Económicos.

Los proyectos con mayor monto devengado, por nivel de gobierno, son los siguientes:

- El Gobierno Nacional** invirtió S/ 3,7 millones en la ampliación del establecimiento penitenciario de Pucallpa; entre otros.
- El Gobierno Regional** desembolsó S/ 3,8 millones en el mejoramiento de los servicios de salud en la provincia de Atalaya; S/ 1,8 millones en el mejoramiento de la gestión institucional de la sede central; S/ 1,7 millones en el mejoramiento de la carretera departamental Neshuya-Curimaná; S/ 1,0 millones en el mejoramiento del camino vecinal en el tramo km. 31 – Campo Verde; S/ 1,0 millones en el mejoramiento de los servicios educativos en la provincia de Atalaya, entre otros.
- Los Gobiernos Locales** desembolsaron S/ 2,8 millones en el mejoramiento de los servicios de agua potable en el distrito de Campo Verde; S/ 1,8 millones en el mejoramiento de los servicios de agua potable en el distrito de Yurua; S/ 1,5 millones en la adquisición de maquinaria pesada; S/ 1,1 millones en el mejoramiento del Jirón Francisco Bolognesi; S/ 1,0 millones en el mejoramiento del Jirón Manco Cápac, entre otros.

VI. ANEXOS

BANCO CENTRAL DE RESERVA DEL PERÚ – SUCURSAL IQUITOS

Anexo Nº 01

UCAYALI: PRODUCCIÓN AGROPECUARIA ^{1/}
(T.M.)

	2020				2021										
	Oct.	Nov.	Dic.	Ene.-Dic.	Ene.	Feb.	Mar.	Abr.	May.	Jun.	Jul.	Ago.	Set.	Oct.	
TOTAL AGRÍCOLA	91 887	84 121	86 206	1065 202	102 596	116 086	125 847	121 571	116 671	102 957	101 577	104 700	130 161	129 375	TOTAL AGRÍCOLA
Arroz cáscara	5 190	4 037	4 103	65 154	6 180	6 741	9 134	9 075	2 596	2 351	4 971	4 627	6 959	4 963	Arroz cáscara
Plátano	24 178	26 200	27 297	296 636	29 573	28 882	28 689	28 649	27 252	26 453	25 893	24 662	24 712	25 035	Plátano
Yuca	8 038	5 772	7 126	102 947	6 791	12 012	10 037	6 251	11 016	10 320	12 645	8 761	6 986	5 180	Yuca
Naranja	0	0	603	12 057	1 143	1 326	1 926	2 236	2 345	1 723	1 245	664	0	0	Naranja
Papaya	4 459	4 592	4 889	52 087	5 258	5 274	5 256	5 598	5 456	5 234	4 963	4 613	4 572	4 829	Papaya
Piña	1 602	1 568	1 687	11 608	1 181	920	1 027	1 226	910	784	694	620	1 069	1 585	Piña
Caña de azúcar	1 095	1 007	1 051	12 836	902	973	1 657	2 058	2 433	2 365	1 978	1 717	1 954	1 858	Caña de azúcar
Maíz amarillo duro	2 746	1 742	1 936	22 836	3 464	2 939	1 592	919	427	263	301	1 091	2 223	2 979	Maíz amarillo duro
Palma aceitera	34 513	28 126	23 914	318 965	32 921	37 419	46 226	44 858	43 883	37 545	35 910	43 787	69 355	70 316	Palma aceitera
Aguaje	1 013	1 150	1 197	12 754	1 513	2 031	1 703	1 259	1 112	983	795	682	802	1 094	Aguaje
Camu camu	87	7	149	1 923	75	87	158	493	409	66	10	15	75	142	Camu camu
Pijuayo fruto	0	634	910	8 596	1 359	2 379	2 207	1 562	635	0	0	0	0	0	Pijuayo fruto
Pijuayo palmito	79	84	95	1 061	94	102	103	111	98	96	85	73	83	85	Pijuayo palmito
Otros agrícolas															Otros agrícolas
Cacao	1 374	648	796	21 705	554	789	820	1 963	3 250	3 431	2 858	1 926	1 873	1 811	Cacao
Café	0	0	0	10 968	0	0	200	918	2 941	3 127	2 900	1 853	720	0	Café
Algodón	61	77	0	184	0	0	0	0	0	0	0	0	80	127	Algodón
Cocona	363	384	389	3997	356	251	203	287	376	345	329	292	338	354	Cocona
Soya	14	0	0	62	10	2	9	9	9	2	14	55	70	19	Soya
Melón	0	0	0	1 988	0	0	0	0	0	0	77	756	462	0	Melón
Pepino	27	0	31	485	24	24	6	0	0	50	50	241	200	177	Pepino
Ungurahui	46	137	380	4 186	508	738	808	780	645	372	349	167	0	66	Ungurahui
Resto agrícola	7 003	7 957	9 652	102 168	10 691	13 197	14 087	13 319	10 877	7 448	5 510	8 097	7 627	8 757	Resto agrícola
TOTAL PECUARIO	3 360	2 566	3 346	32 590	2 184	1 843	2 361	2 664	2 541	2 808	2 718	3 109	2 688	3 430	TOTAL PECUARIO
Carne de ave	2 241	1 456	2 111	18 586	1 075	712	1 207	1 527	1 471	1 666	1 639	1 997	1 593	2 341	Carne de ave
Carne de porcino	85	91	163	983	78	91	80	80	75	97	60	69	68	84	Carne de porcino
Carne de vacuno	393	397	442	4 082	273	284	291	345	316	385	356	394	401	381	Carne de vacuno
Carne de ovino	8	8	9	70	4	4	5	4	5	6	6	6	7	7	Carne de ovino
Leche	333	334	340	5 166	444	443	476	397	383	363	355	344	295	324	Leche
Huevos	300	280	280	3 703	310	308	301	311	291	290	302	299	324	293	Huevos

1/ Cifras preliminares.

Fuente: Dirección Regional del MIDAGRI de Ucayali.

Elaboración: BCRP - Sucursal Iquitos.



Anexo Nº 02

UCAYALI: PRODUCCIÓN PESQUERA
(T.M.)

	2020				2021										
	Oct.	Nov.	Dic.	Ene.-Dic.	Ene.	Feb.	Mar.	Abr.	May.	Jun.	Jul.	Ago.	Set.	Oct.	
DESEMBARQUE TOTAL ^{1/}	228	146	116	1 662	136	168	69	146	187	n.d.	n.d.	n.d.	n.d.	n.d.	DESEMBARQUE TOTAL ^{1/}
Fresco	175	100	28	1 119	95	116	6	49	127	n.d.	n.d.	n.d.	n.d.	n.d.	Fresco
Seco-salado	53	46	88	543	40	52	63	97	59	n.d.	n.d.	n.d.	n.d.	n.d.	Seco-salado
DESEMBARQUE TOTAL ^{2/}	228	146	116	1 662	136	168	69	146	187	n.d.	n.d.	n.d.	n.d.	n.d.	DESEMBARQUE TOTAL ^{2/}
Acarahuazú	3	2	3	16	0	0	0	0	1	n.d.	n.d.	n.d.	n.d.	n.d.	Acarahuazú
Achacubo	0	0	0	0	0	0	0	0	0	n.d.	n.d.	n.d.	n.d.	n.d.	Achacubo
Arahuana	1	1	1	3	2	0	0	0	0	n.d.	n.d.	n.d.	n.d.	n.d.	Arahuana
Boquichico	137	20	21	537	22	21	14	33	38	n.d.	n.d.	n.d.	n.d.	n.d.	Boquichico
Chiu Chiu	8	30	13	93	13	38	0	0	1	n.d.	n.d.	n.d.	n.d.	n.d.	Chiu Chiu
Doncella	3	4	4	65	4	4	8	11	27	n.d.	n.d.	n.d.	n.d.	n.d.	Doncella
Dorado	0	0	0	3	1	0	1	1	8	n.d.	n.d.	n.d.	n.d.	n.d.	Dorado
Gamitana	0	0	4	10	0	0	0	0	1	n.d.	n.d.	n.d.	n.d.	n.d.	Gamitana
Lisa	3	3	4	37	1	1	1	5	4	n.d.	n.d.	n.d.	n.d.	n.d.	Lisa
LLambina	8	17	11	86	27	34	1	6	3	n.d.	n.d.	n.d.	n.d.	n.d.	LLambina
Llausa	1	1	2	16	4	2	4	3	10	n.d.	n.d.	n.d.	n.d.	n.d.	Llausa
Maparate	8	10	7	72	4	4	3	5	6	n.d.	n.d.	n.d.	n.d.	n.d.	Maparate
Mota	2	9	12	80	7	11	6	14	9	n.d.	n.d.	n.d.	n.d.	n.d.	Mota
Paco	0	2	3	10	0	0	2	0	1	n.d.	n.d.	n.d.	n.d.	n.d.	Paco
Paiche	0	0	0	3	0	0	2	0	1	n.d.	n.d.	n.d.	n.d.	n.d.	Paiche
Palometa	2	2	4	101	4	2	1	9	10	n.d.	n.d.	n.d.	n.d.	n.d.	Palometa
Sardina	7	5	1	62	0	0	0	12	11	n.d.	n.d.	n.d.	n.d.	n.d.	Sardina
Torre	0	0	0	0	0	0	0	0	1	n.d.	n.d.	n.d.	n.d.	n.d.	Torre
Tucunaré	0	2	1	6	1	1	0	0	0	n.d.	n.d.	n.d.	n.d.	n.d.	Tucunaré
Turushuqui	1	0	0	3	0	0	0	0	0	n.d.	n.d.	n.d.	n.d.	n.d.	Turushuqui
Yulilla	1	2	1	20	6	4	0	0	1	n.d.	n.d.	n.d.	n.d.	n.d.	Yulilla
Otras especies	43	36	24	439	39	44	25	46	54	n.d.	n.d.	n.d.	n.d.	n.d.	Otras especies
PECES ORNAMENTALES (unidades)	50 239	70 870	38 200	319 212	77 152	n.d.	n.d.	n.d.	n.d.	n.d.	n.d.	n.d.	n.d.	n.d.	PECES ORNAMENTALES (unidades)

1/ Por estado de conservación.

2/ Por tipo de especie.

Fuente: Dirección Regional de la Producción de Ucayali.

Elaboración: BCRP - Sucursal Iquitos.

Anexo Nº 03

UCAYALI: PRODUCCIÓN DE MADERA ROLLIZA
(m³)

	2020				2021										
	Oct.	Nov.	Dic.	Ene.-Dic.	Ene.	Feb.	Mar.	Abr.	May.	Jun.	Jul.	Ago.	Set.	Oct.	
Especies de madera															Especies de madera
Aguano masha	0	0	346	1 074	0	0	0	0	0	0	0	0	0	0	Aguano masha
Bolaina blanca	0	0	0	3 579	0	0	0	0	0	0	0	0	0	93	Bolaina blanca
Caoba	0	0	0	0	0	0	0	0	0	0	0	0	0	0	Caoba
Capirona	0	0	0	5 181	0	33	22	0	0	3	6	0	0	0	Capirona
Cachimbo	0	0	434	40 413	0	0	0	0	340	0	14	0	0	0	Cachimbo
Catahua	0	0	0	5 221	0	134	134	0	0	0	0	0	0	0	Catahua
Cedro	0	0	0	718	0	0	0	0	0	0	0	0	0	0	Cedro
Copaiba	0	262	106	22 543	14	2	0	171	0	82	81	0	0	0	Copaiba
Cumala	0	33	109	10 353	29	448	448	0	357	9	36	0	0	0	Cumala
Estoraque	199	20	0	3 746	48	116	76	0	80	373	9	28	85	0	Estoraque
Huayuro	0	0	38	19 591	26	170	0	0	0	0	5	0	0	0	Huayuro
Huimba negra	0	0	23	1 463	15	5	5	0	0	6	21	0	0	0	Huimba negra
Ishpingo	0	0	0	2 145	6	0	0	0	0	0	5	0	0	0	Ishpingo
Lagarto caspi	0	0	0	42	0	0	0	0	0	0	0	0	0	0	Lagarto caspi
Lupuna blanca	85	110	0	6 614	252	259	73	0	73	106	15	0	0	0	Lupuna blanca
Moena	0	0	0	3 090	0	0	0	0	0	1	3	216	0	0	Moena
Panguana	363	63	29	7 462	0	0	0	0	0	0	0	0	477	0	Panguana
Pashaco	0	0	271	7 541	61	0	0	0	594	110	5	0	0	0	Pashaco
Pumaquiro	0	0	13	608	11	0	0	0	0	5	0	0	0	0	Pumaquiro
Quinilla	0	0	68	2 520	1	0	0	0	0	19	81	0	0	0	Quinilla
Requia	0	0	0	313	0	0	0	0	0	0	0	0	0	0	Requia
Shihuahuaco	1 434	1 587	498	56 690	960	400	348	176	290	1 725	552	194	118	718	Shihuahuaco
Tornillo	0	0	8	19 584	0	580	0	0	0	0	0	0	1 166	0	Tornillo
Utucuro	0	0	0	181	0	0	0	0	0	0	0	0	0	0	Utucuro
Yacushapana	0	295	0	2 639	0	0	0	0	0	16	2	0	0	0	Yacushapana
Otros	108	495	1 507	96 425	570	874	391	1 220	474	600	1 563	213	215	0	Otros
TOTAL	2 189	2 865	3 449	319 735	1 993	3 022	1 497	1 567	2 206	3 055	2 398	650	2 060	810	TOTAL

Fuente: Gobierno Regional de Ucayali - Dirección de Gestión Forestal y Fauna Silvestre.

Elaboración: BCRP - Sucursal Iquitos.



Anexo Nº 04

UCAYALI: PRODUCCIÓN DE MADERA ASERRADA
(m³)

	2020				2021										
	Oct.	Nov.	Dic.	Ene.-Dic.	Ene.	Feb.	Mar.	Abr.	May.	Jun.	Jul.	Ago.	Set.	Oct.	
Especies de madera															Especies de madera
Aguano masha	39	21	48	260	237	31	0	7	9	20	21	54	53	17	Aguano masha
Caoba	0	0	0	0	0	0	0	11	3	0	0	8	0	0	Caoba
Capirona	1 812	1 290	2 271	7 463	1 965	4 387	2 209	1 547	1 616	2 526	1 765	1 543	1 700	1 393	Capirona
Cachimbo	6 159	4 635	4 740	48 007	5 080	11 334	5 386	3 355	3 453	3 727	4 069	5 488	6 131	6 538	Cachimbo
Catahua	1 926	1 744	1 471	7 121	1 718	4 124	2 745	1 536	1 970	1 547	942	1 282	1 479	1 224	Catahua
Cedro	69	124	142	478	210	269	222	114	8	120	35	69	85	30	Cedro
Copaiba	4 782	4 199	4 331	39 639	19 341	7 922	3 784	3 638	2 517	1 024	971	1 491	2 490	2 397	Copaiba
Cumala	3 468	2 559	3 178	14 576	2 878	6 133	3 076	2 433	1 755	757	937	907	1 796	2 864	Cumala
Estoraque	388	522	168	3 023	5 195	833	158	290	557	789	230	336	386	349	Estoraque
Huayruro	3 572	2 271	2 218	20 203	2 798	5 094	2 402	1 456	1 865	2 132	1 486	2 047	1 745	2 133	Huayruro
Huimba	893	551	564	2 741	773	1 209	607	284	460	269	128	365	423	546	Huimba
Ishpingo	30	253	60	1 352	142	502	96	138	110	209	126	70	14	101	Ishpingo
Lagarto caspi	27	157	6	213	0	44	16	10	20	18	10	4	1	0	Lagarto caspi
Lupuna	112	163	201	876	365	306	193	174	192	99	136	143	151	157	Lupuna
Marupa	388	337	360	1 530	495	378	209	189	80	52	87	326	512	433	Marupa
Moena	306	140	138	2 133	452	873	477	347	374	561	874	399	240	311	Moena
Pashaco	1 589	1 279	1 495	9 051	1 330	2 691	1 037	1 258	1 440	800	1 311	1 602	1 674	1 403	Pashaco
Pumaquiro	128	276	166	1 100	186	354	166	123	136	96	58	76	82	78	Pumaquiro
Quinilla	185	375	241	1 256	503	817	297	382	438	522	420	312	379	213	Quinilla
Requia	139	118	10	397	66	387	256	110	79	51	13	1	4	2	Requia
Shihuahuaco	3 712	2	4 203	102 388	13 381	7 533	3 205	3 092	2 152	2 411	2 903	2 150	2 260	2 394	Shihuahuaco
Tornillo	3 518	3 509	4 090	24 177	3 593	6 727	2 571	2 278	1 489	1 462	1 676	967	1 622	2 379	Tornillo
Utucuro	31	35	21	87	171	72	19	8	119	72	21	24	76	116	Utucuro
Yacushapana	317	153	266	2 931	186	808	554	245	313	301	281	285	264	455	Yacushapana
Otros	17 311	17 903	15 296	160 728	12 529	26 217	14 364	12 482	12 515	13 410	13 362	12 938	14 274	14 894	Otros
TOTAL	50 901	42 616	45 685	451 731	73 594	89 044	44 051	35 506	33 670	32 976	31 862	32 886	37 842	40 426	TOTAL

Fuente: Gobierno Regional de Ucayali - Dirección de Gestión Forestal y Fauna Silvestre.

Elaboración: BCRP - Sucursal Iquitos.

Anexo Nº 05

UCAYALI: PRODUCCIÓN DE HIDROCARBUROS LÍQUIDOS Y GAS

	2020				2021										
	Oct.	Nov.	Dic.	Ene.-Dic.	Ene.	Feb.	Mar.	Abr.	May.	Jun.	Jul.	Ago.	Set.	Oct.	
LÍQUIDOS GN ^{1/} *Lote 31-C (LGN)	4	13	12	167	14	13	14	12	6	6	4	4	4	4	LÍQUIDOS GN ^{1/} *Lote 31-C (LGN)
PETRÓLEO ^{1/} *Lote 131	53	49	48	746	48	41	39	36	56	26	7	65	61	60	PETRÓLEO ^{1/} *Lote 131
GAS NATURAL ^{2/} *Lote 31-C	142	541	30	960	56	184	168	5	206	271	218	539	582	258	GAS NATURAL ^{2/} *Lote 31-C

1/ Miles de barriles.

2/ Millones de pies cúbicos.

Fuente: Perúpetro S.A.

Elaboración: BCRP - Sucursal Iquitos.

Anexo Nº 06

UCAYALI: PRODUCCIÓN MANUFACTURERA ^{1/}
(Índice de volumen físico: 2007=100)

C I I U	2020				2021										C I I U	
	Oct.	Nov.	Dic.	Ene.-Dic.	Ene.	Feb.	Mar.	Abr.	May.	Jun.	Jul.	Ago.	Set.	Oct.		
MANUFACTURA PRIMARIA	0,0	0,0	0,0	0,0	0,0	0,0	0,0	0,0	0,0	0,0	0,0	0,0	0,0	0,0	0,0	MANUFACTURA PRIMARIA
2320 -Refinación de petróleo	0,0	0,0	0,0	0,0	0,0	0,0	0,0	0,0	0,0	0,0	0,0	0,0	0,0	0,0	0,0	2320 -Refinación de petróleo
MANUFACTURA NO PRIMARIA	247,4	251,8	282,0	200,0	327,4	332,0	229,1	209,1	202,6	228,7	257,6	258,3	266,5	273,8	MANUFACTURA NO PRIMARIA	
1553 -Bebidas malteadas	314,1	359,7	416,8	268,9	397,5	345,3	308,2	299,0	291,9	351,2	401,9	380,4	408,7	408,7	1553 -Bebidas malteadas	
1554 -Bebidas gaseosas	366,3	315,5	211,8	279,6	300,3	267,2	223,7	240,4	257,2	263,1	314,1	282,2	260,7	260,7	1554 -Bebidas gaseosas	
2010 -Madera aserrada	234,0	195,9	210,0	173,0	338,3	409,3	202,5	163,3	154,8	151,6	164,4	190,1	179,3	179,3	2010 -Madera aserrada	
2021 -Triplay	60,5	64,8	62,6	64,0	64,2	60,8	66,1	66,6	64,4	60,3	62,9	0,0	0,0	0,0	2021 -Triplay	
2710 -Calaminas y varillas	0,1	0,0	0,0	1,9	0,0	0,0	0,0	0,0	0,0	0,0	0,0	0,0	0,0	0,0	2710 -Calaminas y varillas	
2899 -Clavos para madera	0,0	0,0	0,0	0,0	0,0	0,0	0,0	0,0	0,0	0,0	0,0	0,0	0,0	0,0	2899 -Clavos para madera	
TOTAL	164,3	167,2	187,3	132,8	217,4	220,5	152,1	138,8	134,6	151,9	171,0	171,5	177,0	181,8	TOTAL	

1/ Cifras preliminares

Fuente: Dirección Regional de la Producción de Ucayali - Encuesta a Empresas Industriales.

Elaboración: BCRP - Sucursal Iquitos.

Anexo Nº 07

UCAYALI: PRODUCCIÓN MANUFACTURERA ^{1/}
(Variación Porcentual)

C I I U	2020/2019				2021/2020										C I I U	
	Oct.	Nov.	Dic.	Ene.-Dic.	Ene.	Feb.	Mar.	Abr.	May.	Jun.	Jul.	Ago.	Set.	Oct.		
MANUFACTURA PRIMARIA	-	-	-	-	-	-	-	-	-	-	-	-	-	-	-	MANUFACTURA PRIMARIA
2320 -Refinación de petróleo	-	-	-	-	-	-	-	-	-	-	-	-	-	-	-	2320 -Refinación de petróleo
MANUFACTURA NO PRIMARIA	27,4	31,5	43,8	1,9	29,6	62,2	50,2	1809,6	592,4	20,3	6,6	-4,0	-0,6	10,7	MANUFACTURA NO PRIMARIA	
1553 -Bebidas malteadas	-19,8	-8,1	4,5	-26,3	8,1	33,1	91,3	2003,6	534,8	33,5	-1,1	18,1	37,9	30,1	1553 -Bebidas malteadas	
1554 -Bebidas gaseosas	31,4	31,5	-6,8	13,5	-1,6	1,2	17,4	-1,2	-3,2	-0,6	4,7	-7,7	-19,2	-28,8	1554 -Bebidas gaseosas	
2010 -Madera aserrada	1043,4	1096,4	952,2	201,0	78,3	109,0	11,2	-	-	-	-	-	-	-	2010 -Madera aserrada	
2021 -Triplay	-16,0	-12,4	-7,5	-5,6	-5,2	-3,2	5,5	6,0	-5,5	-11,9	-2,5	-100,0	-100,0	-100,0	2021 -Triplay	
2710 -Calaminas y varillas	-99,3	-100,0	-100,0	-75,6	-100,0	-	-	-	-	-	-	-	-	-	2710 -Calaminas y varillas	
2899 -Clavos de madera	-	-	-	-	-	-	-	-	-	-	-	-	-	-	2899 -Clavos de madera	
TOTAL	27,4	31,5	43,8	1,9	29,6	62,2	50,2	1808,9	592,7	20,3	6,6	-4,0	-0,5	10,7	TOTAL	

1/ cifras preliminares

Fuente: Dirección Regional de la Producción de Ucayali - Encuesta a Empresas Industriales.

Elaboración: BCRP - Sucursal Iquitos.

Anexo Nº 08

**UCAYALI: TRABAJADORES ASALARIADOS PRIVADOS FORMALES
POR SECTORES ECONÓMICOS**
(Variación porcentual con respecto al mismo mes del año anterior)

Año	Mes	Agricultura	Minería	Manufactura	Construcción	Comercio	Servicios	Total
2020	OCT.	2,7	-51,4	4,7	10,5	-2,8	-18,3	-7,6
	NOV.	3,3	-45,2	6,9	22,2	-1,4	-14,1	-4,0
	DIC.	2,4	-28,0	10,0	29,8	-0,6	-10,1	-1,2
2021	ENE.	1,6	-9,1	6,3	12,9	-1,1	-13,4	-3,8
	FEB.	-5,4	-29,6	-0,3	27,5	-0,1	-17,9	-6,5
	MAR.	1,7	-33,6	-0,3	47,2	4,1	-11,8	-0,9
	ABR.	14,3	-6,0	22,0	191,9	14,7	14,7	22,7
	MAY.	33,1	69,8	40,5	272,8	25,4	23,8	36,7
	JUN.	48,7	93,3	23,4	243,3	27,1	26,9	38,3
	JUL.	52,8	440,0	7,8	119,2	19,2	19,1	28,0
	AGO.	37,6	378,0	3,5	40,8	18,7	17,2	21,3
	SET.	30,7	321,3	-0,7	16,2	19,4	17,1	18,3
	OCT.	n.d.	n.d.	n.d.	n.d.	n.d.	n.d.	n.d.

Fuente: MTPE – Planilla electrónica - PLAME y T-registro.

Elaboración: BCRP - Sucursal Iquitos.

Anexo Nº 09

UCAYALI: EXPORTACIONES POR GRUPO DE PRODUCTOS ^{1/}
(Valor FOB - Millones de US\$)

	2020				2021										
	Oct.	Nov.	Dic.	Ene.-Dic.	Ene.	Feb.	Mar.	Abr.	May.	Jun.	Jul.	Ago.	Set.	Oct.	
Productos no tradicionales	10,3	2,5	6,3	48,4	5,8	9,2	5,8	3,0	7,3	8,1	9,0	7,0	6,5	n.d.	Productos no tradicionales
Forestales	1,9	1,9	1,7	18,6	1,4	2,2	2,4	2,3	2,2	2,0	3,4	2,4	2,0	n.d.	Forestales
- Madera aserrada	0,4	0,4	0,2	5,7	0,5	0,4	0,5	0,1	0,6	0,4	0,6	0,6	0,6	n.d.	- Madera aserrada
- Tablillas y frisos	0,7	0,5	0,7	5,6	0,5	0,9	1,2	0,7	0,5	0,4	1,1	1,1	1,1	n.d.	- Tablillas y frisos
- Machihembrado	0,0	0,0	0,0	0,0	0,0	0,0	0,0	0,0	0,0	0,0	0,0	0,0	0,0	n.d.	- Machihembrado
- Triplay	0,0	0,0	0,0	0,1	0,0	0,0	0,0	0,0	0,0	0,0	0,0	0,0	0,0	n.d.	- Triplay
- Tableros	0,0	0,0	0,0	0,0	0,0	0,0	0,0	0,0	0,0	0,0	0,0	0,0	0,0	n.d.	- Tableros
- Tarugos y trefilados	0,0	0,0	0,0	0,0	0,0	0,0	0,0	0,0	0,0	0,0	0,0	0,0	0,0	n.d.	- Tarugos y trefilados
- Otros acabados	0,8	1,0	0,8	7,3	0,4	0,9	0,7	1,5	1,1	1,1	1,8	0,7	0,3	n.d.	- Otros acabados
Agroindustriales	8,5	0,5	4,6	29,6	4,3	7,0	3,4	0,5	5,1	6,0	5,6	4,5	4,3	n.d.	Agroindustriales
- Camu camu	0,0	0,0	0,0	0,1	0,0	0,0	0,0	0,0	0,0	0,0	0,1	0,0	0,0	n.d.	- Camu camu
- Uña de gato	0,0	0,0	0,0	0,0	0,0	0,0	0,0	0,0	0,0	0,0	0,0	0,0	0,0	n.d.	- Uña de gato
- Sangre de grado	0,0	0,0	0,0	0,0	0,0	0,0	0,0	0,0	0,0	0,0	0,0	0,0	0,0	n.d.	- Sangre de grado
- Cacao en grano	0,4	0,5	0,6	5,2	0,1	0,8	0,4	0,5	0,2	0,5	1,0	1,3	1,1	n.d.	- Cacao en grano
- Otros	8,1	0,0	3,9	24,4	4,2	6,2	3,0	0,0	4,9	5,6	4,5	3,3	3,3	n.d.	- Otros
Pesqueros	0,0	0,0	0,0	0,0	0,0	0,0	0,0	0,0	0,0	0,0	0,0	0,0	0,0	n.d.	Pesqueros
- Peces ornamentales	0,0	0,0	0,0	0,0	0,0	0,0	0,0	0,0	0,0	0,0	0,0	0,0	0,0	n.d.	- Peces ornamentales
- Pescado congelado	0,0	0,0	0,0	0,0	0,0	0,0	0,0	0,0	0,0	0,0	0,0	0,0	0,0	n.d.	- Pescado congelado
- Pescado seco salado	0,0	0,0	0,0	0,0	0,0	0,0	0,0	0,0	0,0	0,0	0,0	0,0	0,0	n.d.	- Pescado seco salado
Otros	0,0	0,0	0,0	0,1	0,1	0,0	0,0	0,1	0,0	0,1	0,0	0,0	0,1	n.d.	Otros
Resto	0,0	0,0	0,0	0,1	0,0	0,0	0,0	0,0	0,2	0,0	0,0	0,0	0,0	n.d.	Resto
TOTAL EXPORTACIONES	10,3	2,5	6,3	48,4	5,8	9,2	5,8	3,0	7,5	8,1	9,0	7,0	6,5	n.d.	TOTAL EXPORTACIONES

1/ cifras preliminares.

Fuente: SUNAT.

Elaboración: BCRP - Sucursal Iquitos.



Anexo Nº 10

UCAYALI: EJECUCIÓN DEL PRESUPUESTO DE GASTOS DEL GOBIERNO NACIONAL ^{1/}
(Millones de soles)

	2020				2021										
	Oct.	Nov.	Dic.	Ene.-Dic.	Ene.	Feb.	Mar.	Abr.	May.	Jun.	Jul.	Ago.	Set.	Oct.	
GASTOS NO FINANCIEROS	121,8	89,4	121,5	867,3	30,0	52,7	48,8	58,0	47,3	60,7	55,4	51,0	75,8	77,8	GASTOS NO FINANCIEROS
a. GASTOS CORRIENTES	106,9	76,4	93,1	757,5	28,9	48,3	38,9	50,8	36,9	39,9	46,1	42,9	66,0	71,4	a. GASTOS CORRIENTES
1. Personal y obligaciones	17,8	19,4	24,7	226,9	17,1	16,7	17,1	17,5	19,1	17,1	21,3	17,6	18,0	17,5	1. Personal y obligaciones
2. Pensiones y prestaciones sociales	1,6	1,4	3,5	23,5	1,3	1,3	1,3	1,3	1,3	1,2	2,7	1,3	1,4	1,4	2. Pensiones y prestaciones sociales
3. Bienes y servicios	11,6	11,3	24,9	129,6	9,1	8,1	10,8	12,1	10,7	12,3	11,5	14,3	10,6	11,8	3. Bienes y servicios
4. Donaciones y transferencias	0,1	2,3	3,0	37,9	0,0	13,6	2,1	1,1	0,8	0,6	3,4	0,8	6,4	0,8	4. Donaciones y transferencias
5. Otros gastos corrientes	75,8	41,9	37,0	339,7	1,3	8,7	7,6	18,9	5,0	8,9	7,1	9,0	29,6	39,8	5. Otros gastos corrientes
b. GASTOS DE CAPITAL	14,9	13,0	28,4	109,8	1,2	4,4	9,9	7,1	10,4	20,7	9,3	8,1	9,9	6,4	b. GASTOS DE CAPITAL
1. Adquisición de activos no financieros	14,3	13,0	18,7	89,3	1,2	4,4	9,3	7,1	10,6	10,4	9,1	8,1	9,9	6,4	1. Adquisición de activos no financieros
2. Donaciones y transferencias	0,0	0,0	9,2	18,8	0,0	0,0	0,0	0,0	0,0	10,1	0,2	0,0	0,0	0,0	2. Donaciones y transferencias
3. Otros gastos de capital	0,6	0,0	0,5	1,7	0,0	0,0	0,5	0,0	-0,3	0,3	0,0	0,0	0,0	0,0	3. Otros gastos de capital

1/ Información actualizada al 30 de noviembre de 2021.

Fuente: MEF.

Elaboración: BCRP - Sucursal Iquitos.

Anexo Nº 11

UCAYALI: EJECUCIÓN DEL PRESUPUESTO DE GASTOS DEL GOBIERNO REGIONAL ^{1/}
(Millones de soles)

	2020				2021										
	Oct.	Nov.	Dic.	Ene.-Dic.	Ene.	Feb.	Mar.	Abr.	May.	Jun.	Jul.	Ago.	Set.	Oct.	
GASTOS NO FINANCIEROS	112,5	142,1	158,4	1 071,7	75,8	75,5	86,4	84,0	88,3	87,7	104,5	85,5	98,8	86,6	GASTOS NO FINANCIEROS
a. GASTOS CORRIENTES	72,3	94,0	90,0	779,6	60,6	56,6	67,8	66,5	65,8	67,2	70,7	66,4	73,2	68,9	a. GASTOS CORRIENTES
1. Personal y obligaciones	44,6	66,5	49,1	551,2	51,4	43,5	47,2	46,3	45,9	48,1	50,0	46,3	46,5	46,0	1. Personal y obligaciones
2. Pensiones y prestaciones sociales	2,1	2,5	2,8	27,2	2,5	1,9	2,0	3,4	2,7	2,1	2,5	1,8	1,9	1,8	2. Pensiones y prestaciones sociales
3. Bienes y servicios	18,5	24,7	31,5	186,0	6,8	11,1	18,2	16,5	17,1	16,7	18,1	18,0	18,9	20,9	3. Bienes y servicios
4. Donaciones y transferencias corrientes	0,0	0,0	0,1	0,0	0,0	0,0	0,2	0,0	0,0	0,2	0,0	0,0	0,0	0,0	4. Donaciones y transferencias corrientes
5. Otros gastos corrientes	7,2	0,3	6,5	15,2	0,0	0,0	0,3	0,3	0,1	0,0	0,1	0,2	5,8	0,2	5. Otros gastos corrientes
b. GASTOS DE CAPITAL	40,2	48,1	68,4	292,1	15,2	18,9	18,6	17,5	22,5	20,5	33,9	19,1	25,7	17,7	b. GASTOS DE CAPITAL
1. Adquisición de activos no financieros	40,2	48,1	68,4	292,1	15,2	18,9	18,6	17,5	22,5	20,5	33,9	19,1	25,7	17,7	1. Adquisición de activos no financieros
2. Donaciones y transferencias	0,0	0,0	0,0	0,0	0,0	0,0	0,0	0,0	0,0	0,0	0,0	0,0	0,0	0,0	2. Donaciones y transferencias
3. Otros gastos de capital	0,0	0,0	0,0	0,0	0,0	0,0	0,0	0,0	0,0	0,0	0,0	0,0	0,0	0,0	3. Otros gastos de capital

1/ Información actualizada al 30 de noviembre de 2021.

Fuente: MEF.

Elaboración: BCRP - Sucursal Iquitos.

Anexo Nº 12

UCAYALI: EJECUCIÓN DEL PRESUPUESTO DE GASTOS DE LOS GOBIERNOS LOCALES 1/
(Millones de soles)

	2020				2021										
	Oct.	Nov.	Dic.	Ene.-Dic.	Ene.	Feb.	Mar.	Abr.	May.	Jun.	Jul.	Ago.	Set.	Oct.	
GASTOS NO FINANCIEROS	48,9	52,4	91,1	409,0	12,2	21,4	44,6	26,1	32,4	33,3	34,1	36,9	38,0	38,1	GASTOS NO FINANCIEROS
a. GASTOS CORRIENTES	29,2	28,7	44,8	251,6	9,4	12,5	23,0	20,1	22,3	20,5	19,8	21,6	22,4	18,9	a. GASTOS CORRIENTES
1. Personal y obligaciones	2,2	2,5	3,2	30,1	2,7	1,5	2,8	2,5	2,4	2,3	2,9	2,0	2,0	2,1	1. Personal y obligaciones
2. Pensiones y prestaciones sociales	2,1	1,1	2,3	11,5	0,1	0,7	0,3	1,0	1,5	1,3	1,4	1,0	1,1	1,2	2. Pensiones y prestaciones sociales
3. Bienes y servicios	24,4	24,9	38,6	206,0	6,5	10,1	19,7	16,3	17,8	16,7	15,4	18,3	18,9	15,0	3. Bienes y servicios
4. Donaciones y transferencias	0,2	0,1	0,2	2,4	0,1	0,1	0,2	0,3	0,5	0,1	0,1	0,2	0,2	0,1	4. Donaciones y transferencias
5. Otros gastos corrientes	0,2	0,1	0,5	1,7	0,0	0,0	0,1	0,1	0,1	0,1	0,1	0,1	0,2	0,3	5. Otros gastos corrientes
b. GASTOS DE CAPITAL	19,7	23,7	46,3	157,4	2,7	8,9	21,6	6,0	10,1	12,8	14,3	15,2	15,5	19,2	b. GASTOS DE CAPITAL
1. Adquisición de activos no financieros	19,7	23,7	46,3	157,3	2,7	8,9	21,6	6,0	10,1	12,8	14,3	15,0	15,5	19,2	1. Adquisición de activos no financieros
2. Donaciones y transferencias	0,0	0,0	0,0	0,0	0,0	0,0	0,0	0,0	0,0	0,0	0,0	0,2	0,0	0,0	2. Donaciones y transferencias
3. Otros gastos de capital	0,0	0,0	0,0	0,1	0,0	0,0	0,0	0,0	0,0	0,0	0,0	0,0	0,0	0,0	3. Otros gastos de capital

1/ Información actualizada al 30 de noviembre de 2021.

Fuente: MEF.

Elaboración: BCRP - Sucursal Iquitos.

Anexo Nº 13

UCAYALI: INVERSIÓN NO FINANCIERA DEL GOBIERNO NACIONAL ^{1/}
(Millones de soles)

FUNCIÓN	2020				2021										FUNCIÓN
	Oct.	Nov.	Dic.	Ene.-Dic.	Ene.	Feb.	Mar.	Abr.	May.	Jun.	Jul.	Ago.	Set.	Oct.	
Planeamiento	0,0	0,1	0,2	0,4	0,0	0,0	0,0	0,1	0,0	0,1	0,5	0,1	2,0	0,3	Planeamiento
Justicia	4,3	2,8	4,6	19,1	0,9	0,3	4,9	3,3	3,1	4,6	4,7	3,9	3,2	3,9	Justicia
Agropecuaria	0,7	0,7	1,1	4,2	0,0	0,1	0,1	0,1	0,2	0,1	0,1	0,1	0,1	0,1	Agropecuaria
Protección social	0,0	0,0	0,1	0,1	0,0	0,0	0,0	0,0	0,0	0,0	0,0	0,1	0,0	0,0	Protección social
Trabajo	0,0	0,0	0,2	0,2	0,0	0,0	0,0	0,0	0,0	0,0	0,0	0,0	0,0	0,0	Trabajo
Industria	0,2	0,0	0,7	1,0	0,0	1,0	0,0	0,9	0,3	0,3	0,3	0,1	0,5	0,1	Industria
Educación	2,0	1,3	2,9	9,4	0,1	0,2	0,3	0,3	2,2	0,3	0,9	0,8	0,7	0,8	Educación
Cutura y deporte	0,0	0,0	0,0	0,0	0,0	0,0	0,0	0,0	0,0	0,0	0,0	0,0	0,0	0,0	Cutura y deporte
Comercio	0,0	0,0	0,0	0,0	0,0	0,0	0,0	0,0	0,0	0,0	0,0	0,0	0,0	0,0	Comercio
Pesca	0,0	0,0	0,1	0,1	0,0	0,0	0,0	0,0	0,0	0,0	0,0	0,0	0,0	0,0	Pesca
Saneamiento	3,3	3,4	5,1	15,2	0,1	2,3	1,3	1,2	2,7	3,5	1,0	2,5	1,4	0,2	Saneamiento
Salud	0,0	0,0	0,1	0,1	0,0	0,0	0,0	0,0	0,4	0,2	0,0	0,0	1,2	0,0	Salud
Ambiente	0,1	0,1	0,2	1,3	0,0	0,2	0,2	0,1	0,1	0,2	0,2	0,1	0,6	0,2	Ambiente
Transporte	1,3	3,0	2,6	25,4	0,0	0,4	0,7	0,8	0,9	0,9	1,3	0,1	0,0	0,2	Transporte
Turismo	2,3	1,8	0,3	12,1	0,1	0,0	1,8	0,4	0,1	0,1	0,0	0,0	0,1	0,5	Turismo
Vivienda y desarrollo urbano	0,0	0,0	0,0	0,0	0,0	0,0	0,0	0,0	0,0	0,0	0,0	0,0	0,0	0,0	Vivienda y desarrollo urbano
Orden público y seguridad	0,0	0,0	0,4	0,6	0,0	0,0	0,0	0,0	0,5	0,0	0,2	0,1	0,0	0,0	Orden público y seguridad
TOTAL DE INVERSIONES	14,3	13,0	18,7	89,3	1,2	4,4	9,3	7,1	10,6	10,4	9,1	8,1	9,9	6,4	TOTAL DE INVERSIONES

1/ Información actualizada al 30 de noviembre de 2021.

Fuente: MEF.

Elaboración: BCRP - Sucursal Iquitos.



Anexo Nº 14

UCAYALI: INVERSIÓN NO FINANCIERA DEL GOBIERNO REGIONAL ^{1/}
(Millones de soles)

FUNCIÓN	2020				2021										FUNCIÓN
	Oct.	Nov.	Dic.	Ene.-Dic.	Ene.	Feb.	Mar.	Abr.	May.	Jun.	Jul.	Ago.	Set.	Oct.	
Planeamiento	0,7	0,5	0,5	22,7	1,8	4,7	1,6	5,8	1,7	0,0	1,2	2,4	2,3	2,3	Planeamiento
Agropecuaria	1,1	0,6	1,3	5,9	0,0	0,4	0,5	0,4	0,7	0,7	0,5	0,7	0,7	0,8	Agropecuaria
Protección social	0,0	0,0	0,0	0,0	0,0	0,0	0,0	0,0	0,0	0,0	0,0	0,0	0,0	0,0	Protección social
Trabajo	0,0	0,0	0,1	0,1	0,0	0,0	0,0	0,0	0,0	0,0	0,0	0,0	0,0	0,0	Trabajo
Orden público y seguridad	0,0	0,0	0,1	0,1	0,0	0,0	0,0	0,0	0,0	0,1	0,0	0,0	0,0	0,0	Orden público y seguridad
Educación	3,9	2,1	10,1	28,3	0,4	2,5	4,1	1,4	5,2	6,1	1,7	2,9	3,2	2,0	Educación
Cultura y deporte	0,0	0,0	0,0	0,0	0,0	0,0	0,0	0,0	0,0	0,0	0,0	0,0	0,0	0,0	Cultura y deporte
Energía	0,0	0,0	0,0	0,0	0,0	0,0	0,0	0,0	0,0	0,0	0,0	0,0	0,0	0,0	Energía
Pesca	0,3	1,3	0,9	3,1	0,1	0,2	0,1	0,0	0,4	0,3	0,2	0,3	0,2	0,2	Pesca
Saneamiento	5,4	1,3	3,8	13,9	0,1	1,0	2,4	1,2	1,8	1,8	0,3	2,2	2,8	-0,2	Saneamiento
Salud	16,7	10,4	25,4	86,8	11,5	4,6	4,8	2,3	8,1	6,8	5,2	3,3	5,3	6,5	Salud
Medio ambiente	0,1	0,2	0,9	1,3	0,0	0,1	0,2	0,0	0,1	0,2	0,4	0,2	0,3	0,4	Medio ambiente
Transporte	11,6	30,6	22,0	124,4	1,3	5,5	4,8	5,4	4,3	4,3	24,0	7,1	10,4	5,4	Transporte
Turismo	0,2	0,9	2,5	3,7	0,0	0,0	0,0	1,0	0,0	0,1	0,3	0,0	0,1	0,0	Turismo
Vivienda y desarrollo urbano	0,0	0,1	0,0	0,1	0,0	0,0	0,0	0,0	0,0	0,1	-0,1	0,0	0,2	0,0	Vivienda y desarrollo urbano
Industria	0,1	0,2	0,8	1,5	0,0	0,0	0,2	0,0	0,1	0,1	0,1	0,1	0,2	0,3	Industria
Comunicaciones	0,0	0,0	0,0	0,0	0,0	0,0	0,0	0,0	0,0	0,0	0,0	0,0	0,0	0,0	Comunicaciones
TOTAL DE INVERSIONES	40,2	48,1	68,4	292,1	15,2	18,9	18,6	17,5	22,5	20,5	33,9	19,1	25,7	17,7	TOTAL DE INVERSIONES

1/ Información actualizada al 30 de noviembre de 2021.

Fuente: MEF.

Elaboración: BCRP - Sucursal Iquitos.

Anexo Nº 15

UCAYALI: INVERSIÓN NO FINANCIERA DE LOS GOBIERNOS LOCALES ^{1/}
(Millones de soles)

FUNCIÓN	2020				2021										FUNCIÓN
	Oct.	Nov.	Dic.	Ene.-Dic.	Ene.	Feb.	Mar.	Abr.	May.	Jun.	Jul.	Ago.	Set.	Oct.	
Planeamiento	2,1	5,9	3,2	21,8	0,2	1,3	3,4	1,6	2,6	2,9	4,2	1,9	2,1	1,8	Planeamiento
Agropecuaria	0,3	0,2	0,8	3,0	0,0	0,5	0,7	0,3	0,4	0,1	0,2	0,2	0,3	0,3	Agropecuaria
Protección social	0,0	0,1	0,4	0,6	0,0	0,0	0,1	0,0	0,1	0,0	0,3	0,4	0,3	0,1	Protección social
Orden público y seguridad	3,3	0,4	8,4	14,5	0,2	0,3	0,5	0,0	0,1	0,2	0,0	0,3	0,1	0,1	Orden público y seguridad
Educación	0,5	0,9	0,8	5,0	0,0	0,2	0,9	0,4	0,2	0,8	0,1	0,2	0,0	0,2	Educación
Cultura y deporte	0,3	0,1	0,1	1,5	0,0	0,0	0,0	0,0	0,0	0,0	0,0	0,1	0,2	0,4	Cultura y deporte
Energía	0,1	0,2	0,4	2,1	0,0	0,0	0,0	0,1	0,1	0,1	0,1	0,1	0,0	0,0	Energía
Industria	0,0	0,0	0,1	0,3	0,0	0,0	0,0	0,0	0,0	0,0	0,0	0,0	0,0	0,0	Industria
Comercio	0,0	0,0	0,0	0,2	0,0	0,0	1,7	0,0	0,1	0,2	0,4	0,6	0,3	0,5	Comercio
Pesca	0,0	0,0	0,0	0,0	0,0	0,0	0,1	0,0	0,0	0,0	0,0	0,0	0,1	0,0	Pesca
Saneamiento	5,2	5,1	18,2	59,2	0,5	2,9	7,7	1,9	3,4	2,5	3,4	3,4	3,9	6,4	Saneamiento
Salud	0,3	0,1	0,3	1,5	0,0	0,2	0,5	0,2	0,3	0,5	0,4	1,0	0,3	0,2	Salud
Ambiente	0,3	2,5	0,7	4,1	0,0	0,0	0,2	0,1	0,0	0,1	0,0	0,0	0,1	1,5	Ambiente
Transporte	5,5	4,5	4,6	23,6	0,9	2,0	3,8	0,7	2,5	4,0	4,2	5,0	7,5	6,0	Transporte
Comunicaciones	0,1	0,0	0,0	0,3	0,0	0,0	0,0	0,0	0,0	0,0	0,0	0,2	0,0	0,0	Comunicaciones
Turismo	0,0	0,0	0,0	0,1	0,0	0,1	0,0	0,0	0,0	0,0	0,0	0,0	0,0	0,0	Turismo
Vivienda y desarrollo urbano	1,5	3,8	8,3	19,5	0,8	1,3	2,0	0,6	0,5	1,4	0,9	1,4	0,3	1,6	Vivienda y desarrollo urbano
TOTAL DE INVERSIONES	19,7	23,7	46,3	157,3	2,7	8,9	21,6	6,0	10,1	12,8	14,3	15,0	15,5	19,2	TOTAL DE INVERSIONES

1/ Información actualizada al 30 de noviembre de 2021.

Fuente: MEF.

Elaboración: BCRP - Sucursal Iquitos.

Anexo Nº 16

UCAYALI: DEPÓSITOS ^{1/}
(Saldos en millones de soles)

	2020			2021										
	Oct.	Nov.	Dic.	Ene.	Feb.	Mar.	Abr.	May.	Jun.	Jul.	Ago.	Set.	Oct.	
A. BANCA MÚLTIPLE	975	993	992	987	971	1 056	1 026	998	1 016	1 070	1 052	1 075	1 043	A. BANCA MÚLTIPLE
B. EMPRESAS FINANCIERAS	18	19	19	18	18	19	19	18	18	18	20	20	21	B. EMPRESAS FINANCIERAS
C. ENTIDADES MICROF. N.B.	107	113	116	110	111	111	108	107	108	106	111	111	115	C. ENTIDADES MICROF. N.B.
D. BANCO DE LA NACIÓN	185	179	198	188	189	186	193	193	192	196	195	202	201	D. BANCO DE LA NACIÓN
TOTAL	1 285	1 304	1 325	1 304	1 290	1 372	1 345	1 317	1 334	1 389	1 378	1 408	1 379	TOTAL

1/ cifras preliminares.

Fuente: SBS y AFP.

Elaboración: BCRP - Sucursal Iquitos.

Anexo Nº 17

UCAYALI: CRÉDITO ^{1/}
(Saldos en millones de soles)

	2020			2021										
	Oct.	Nov.	Dic.	Ene.	Feb.	Mar.	Abr.	May.	Jun.	Jul.	Ago.	Set.	Oct.	
A. BANCA MÚLTIPLE	1 240	1 248	1 249	1 243	1 245	1 249	1 262	1 266	1 275	1 280	1 280	1 286	1 288	A. BANCA MÚLTIPLE
B. EMPRESAS FINANCIERAS	174	173	172	168	166	163	164	163	164	163	166	170	171	B. EMPRESAS FINANCIERAS
C. CAJAS MUNICIPALES	320	326	330	328	329	328	329	333	335	337	341	346	353	C. CAJAS MUNICIPALES
D. EDPYMES	8	8	8	8	8	8	7	5	5	4	5	5	6	D. EDPYMES
E. CAJAS RURALES	5	5	5	5	5	6	6	6	6	7	7	7	7	E. CAJAS RURALES
F. BANCO DE LA NACIÓN ^{2/}	136	139	139	139	140	138	138	137	137	136	138	138	139	F. BANCO DE LA NACIÓN ^{2/}
G. AGROBANCO ^{3/}	5	5	4	4	4	4	12	12	12	13	13	12	13	G. AGROBANCO ^{3/}
TOTAL	1 887	1 904	1 907	1 895	1 897	1 896	1 918	1 922	1 934	1 939	1 950	1 964	1 977	TOTAL
- Moneda nacional	1 845	1 865	1 872	1 861	1 863	1 862	1 881	1 885	1 897	1 896	1 907	1 921	1 938	- Moneda nacional
- Moneda extranjera	42	39	35	34	33	34	37	37	37	43	43	43	40	- Moneda extranjera

1/ cifras preliminares.

2/ Solo considera los créditos de consumo e hipotecario.

3/ No considera los créditos a las demás empresas del Sistema Financiero.

Fuente: SBS y AFP.

Elaboración: BCRP - Sucursal Iquitos.

Anexo Nº 18

UCAYALI: TASA DE MOROSIDAD ^{1/}
(En porcentaje)

ENTIDADES FINANCIERAS	2020			2021										ENTIDADES FINANCIERAS
	Oct.	Nov.	Dic.	Ene.	Feb.	Mar.	Abr.	May.	Jun.	Jul.	Ago.	Set.	Oct.	
Banca Múltiple	6,4	6,8	6,7	6,7	6,7	6,5	6,6	6,4	6,3	6,3	6,2	6,3	n.d.	Banca Múltiple
Empresas Financieras	6,9	7,9	9,8	10,8	10,3	8,3	7,7	7,2	6,8	6,6	6,1	5,4	n.d.	Empresas Financieras
Cajas Municipales	5,4	5,0	4,7	4,7	5,0	5,0	5,6	5,5	4,6	4,3	3,7	3,3	n.d.	Cajas Municipales
Cajas Rurales de Ahorro y Crédito	12,3	6,9	6,1	5,8	5,9	5,6	5,4	5,3	3,2	3,2	3,0	2,9	n.d.	Cajas Rurales de Ahorro y Crédito
EDPYMEs	19,6	20,3	20,2	19,0	21,5	23,7	18,2	11,7	14,1	14,0	10,0	8,2	n.d.	EDPYMEs
Banco de la Nación ^{2/}	4,0	4,0	3,6	3,7	3,7	3,7	3,8	4,0	4,1	4,1	4,0	4,2	n.d.	Banco de la Nación ^{2/}
Agrobanco ^{3/}	77,6	74,5	71,1	71,2	70,6	66,4	78,9	75,7	75,9	73,4	72,5	68,2	n.d.	Agrobanco ^{3/}
TOTAL	6,4	6,6	6,7	6,7	6,7	6,4	6,8	6,6	6,3	6,3	6,1	5,9	n.d.	TOTAL

1/ cifras preliminares, calculada en base a: (créditos vencidos + créditos en cobranza judicial) / colocaciones brutas.

2/ Solo considera los créditos de consumo e hipotecario.

3/ No considera los créditos a las demás empresas del Sistema Financiero.

Fuente: SBS y AFP.

Elaboración: BCRP - Sucursal Iquitos.