

BANCO CENTRAL DE RESERVA DEL PERÚ
SUCURSAL IQUITOS



UCAYALI: Síntesis de Actividad Económica
SETIEMBRE 2021¹

Departamento de Estudios Económicos

¹ En el presente informe participaron Mario López y Fritz Alva.

ÍNDICE

	<i>Página</i>
RESUMEN EJECUTIVO.....	3
I. ACTIVIDAD PRODUCTIVA.....	5
1. Actividad primaria.....	5
1.1. Sector agropecuario.....	5
1.2. Sector pesca.....	6
1.3. Sector Minería.....	7
2. Otros indicadores sectoriales.....	9
2.1 Sector manufactura.....	9
2.2 Arribos de turistas a los establecimientos de hospedaje.....	10
II. ASPECTOS LABORALES.....	10
1. Empleo.....	10
III. SECTOR EXTERNO.....	11
1. Exportaciones.....	11
IV. CRÉDITO Y DEPÓSITOS.....	12
1. Crédito.....	12
2. Depósitos.....	14
V. EJECUCIÓN DEL PRESUPUESTO DE GASTOS DEL GOBIERNO GENERAL.....	16
1. Gasto corriente no financiero.....	16
2. Inversión pública.....	16
VI. ANEXOS.....	18

RESUMEN EJECUTIVO

Principales hechos de importancia

- El sector **agropecuario** creció en 18,6 por ciento interanual en setiembre, influyendo el desempeño positivo del subsector agrícola, ante mayores áreas cosechadas de palma aceitera, plátano, papaya y yuca; y **minería** se incrementó en 24,9 por ciento interanual en setiembre, debido a la mayor producción de gas natural y petróleo crudo.
- En **otros indicadores** de actividad económica decrecieron la inversión pública (-6,8 por ciento), los créditos de consumo (-3,9 por ciento), crédito hipotecario (-1,4 por ciento) y manufactura no primaria (-0,5 por ciento); pero creció el crédito total (5,3 por ciento).

Actividad primaria

- El sector **agropecuario** creció en 18,6 por ciento interanual en setiembre, influyendo el desempeño positivo del subsector agrícola, ante mayores áreas cosechadas de palma aceitera, plátano, papaya y yuca; con ello, en el periodo enero-setiembre, la producción agropecuaria acumuló un crecimiento de 13,7 por ciento interanual.
- El sector **pesca** se recuperó en 186 veces interanual en mayo, debido a la reanudación de actividades, ya que en mayo del 2020 se encontraban paralizadas por la pandemia del COVID-19. Con ello, para el periodo enero-mayo del 2021, acumula un crecimiento de 82,6 por ciento comparado con similar periodo del año anterior.
- El sector **minería** se incrementó en 24,9 por ciento interanual en setiembre, debido a la mayor producción de gas natural y petróleo crudo; mientras que, la producción de líquidos de gas natural decreció en 75,7 por ciento, atenuando en gran parte dichos incrementos.

Otros indicadores de actividad económica

- La **manufactura** registró una caída de 0,5 por ciento interanual en setiembre, sustentada por el desempeño negativo de la industria no primaria; sin embargo, en el periodo enero-setiembre, la producción industrial acumuló un crecimiento de 42,8 por ciento interanual, destacando el desempeño positivo de la industria no primaria.
- El número de **arribos de turistas a los establecimientos de hospedaje**, en agosto 2021, creció 57,3 por ciento con respecto a agosto de 2020, por el COVID-19 y las restricciones en los vuelos aéreos nacionales e internacionales. El turismo interno creció en 56,6 por ciento y el turismo receptivo lo hizo en 80,8 por ciento.
- El **empleo** en empresas privadas formales de 10 y más trabajadores en Pucallpa disminuyó en 1,1 por ciento interanual en diciembre de 2019, sustentado por el menor dinamismo en las actividades económicas primaria, servicios, manufactura y comercio; con ello, en el periodo enero-diciembre de 2019, el empleo acumuló un crecimiento nulo, debido a que el mayor dinamismo las actividades económicas de transportes y comunicaciones, y servicios fue anulado por el menor dinamismo de las actividades primaria, manufactura y comercio.
- El **crédito total** creció en 5,3 por ciento interanual en setiembre, a S/ 1 964 millones; por tipo observó las siguientes variaciones: los créditos a **empresas** aumentaron en 11,3 por ciento; mientras que, los créditos de **consumo** cayeron en 3,9 por ciento y los créditos hipotecarios decrecieron en 1,4 por ciento.

- La **inversión pública** disminuyó en 6,8 por ciento interanual en setiembre, explicado por el poco dinamismo en la ejecución de obras en dos de los tres niveles de gobierno; así, en el Gobierno Regional se redujo en 13,2 por ciento y en los Gobiernos Locales disminuyó en 4,2 por ciento; contrariamente, en el Gobierno Nacional se incrementó 9,6 por ciento.
- Entre los proyectos con mayor monto devengado: el **Gobierno Nacional** invirtió S/ 3,1 millones en la ampliación del establecimiento penitenciario de Pucallpa; S/ 1,9 millones en la adquisición de equipos para la innovación y tecnología forestal de Pucallpa; S/ 1,2 millones en la adquisición de planta de oxígeno medicinal; entre otros. El **Gobierno Regional** desembolsó S/ 3,6 millones en el mejoramiento de la carretera Neshuya-Curimaná; S/ 2,9 millones en el mejoramiento de la interconexión de San José hasta el puerto Callao; S/ 1,9 millones en el mejoramiento de la gestión institucional de la sede central; S/ 1,5 millones en el mejoramiento de los servicios de salud de Campo Verde; entre otros. **Los Gobiernos Locales** desembolsaron S/ 2,7 millones en el mejoramiento del Jirón Manco Cápac, en el distrito de Callería; S/ 1,6 millones en el mejoramiento del Jirón Urubamba, en el distrito de Callería; S/ 1,2 millones en el mejoramiento del camino vecinal ruta UC; S/ 1,1 millones en el mejoramiento del servicio de agua potable, del sector doce; entre otros.

Cuadro N° 1
UCAYALI: OTROS INDICADORES DE ACTIVIDAD ECONÓMICA
 (Variación % respecto a similar mes del año anterior)

	Abr.21	May.21	Jun.21	Jul.21	Ago.21	Set.21
Producción industrial 1/	↑ 1 809,6	↑ 592,4	↑ 20,3	↑ 6,6	↓ -3,9	↓ -0,5
Arribos a los establecimientos de hospedaje	↑ 12 695,3	↑ 7 037,2	↑ 2 802,7	↑ 86,1	↑ 57,3	n.d.
Crédito total	↑ 15,4	↑ 12,2	↑ 11,2	↑ 8,2	↑ 5,1	↑ 5,3
Créditos de consumo	↓ -4,8	↓ -6,2	↓ -6,2	↓ -4,9	↓ -4,5	↓ -3,9
Crédito hipotecario	↑ 1,3	↑ 1,9	↓ -0,5	↓ -0,1	↑ 0,4	↓ -1,4
Inversión pública 1/	↑ 37,3	↑ 481,9	↑ 760,9	↑ 97,4	↓ -30,5	↓ -6,8

1/ En términos reales.

Fuentes: SBS y AFP, MEF, DIRCETUR y DIREPRO.

Elaboración: BCRP, Sucursal Iquitos. Departamento de Estudios Económicos.

I. ACTIVIDAD PRODUCTIVA

1. Actividad primaria

1.1. Sector agropecuario

- La actividad agropecuaria creció en 18,6 por ciento interanual en setiembre, influyendo el desempeño positivo del subsector agrícola, ante mayores áreas cosechadas de palma aceitera, plátano, papaya y yuca; con ello, en el periodo enero-setiembre, la producción agropecuaria acumuló un crecimiento de 13,7 por ciento interanual.

Cuadro N° 2
UCAYALI: PRODUCCIÓN DE PRINCIPALES PRODUCTOS AGROPECUARIOS ^{1/}
(Toneladas)

Sub-sectores	Estructura Porcentual 2019 ^{2/}	Setiembre				Enero - Setiembre			
		2020	2021	Var. %	Contribución ^{3/}	2020	2021	Var. %	Contribución ^{3/}
AGRÍCOLA	82,9			21,1	17,9			15,9	13,6
Orientado a la industria	33,1			45,2	17,7			22,8	8,0
Caña de azúcar	0,1	998	1 954	95,8	0,1	9 683	16 038	65,6	0,1
Palma aceitera	17,1	35 605	69 355	94,8	18,2	232 412	391 902	68,6	9,7
Maíz amarillo duro	2,6	2 072	2 223	7,3	0,2	16 412	13 220	-19,4	-0,4
Cacao	13,3	1 974	1 873	-5,1	-0,9	18 887	17 465	-7,5	-1,4
Orientado al mercado interno	49,8			0,5	0,2			11,1	5,6
Arroz cáscara	11,3	7 985	6 959	-12,9	-1,5	51 824	52 633	1,6	0,1
Yuca	4,8	6 428	6 986	8,7	0,3	82 010	84 819	3,4	0,2
Plátano	14,9	23 200	24 712	6,5	0,9	218 961	244 765	11,8	1,7
Naranja	0,6	0	0	-	-	11 454	12 608	10,1	0,1
Papaya	1,7	3 844	4 572	18,9	0,4	38 147	46 226	21,2	0,5
Café	10,1	0	720	-	-	184 179	12 659	-	-
Otros cultivos	6,3	11 125	10 773	10,2	0,8	-60 981	129 877	16,8	1,4
PECUARIO	17,1			4,9	0,7			0,8	0,1
Carne de aves ^{4/}	11,2	1 465	1 593	8,7	0,8	12 777	12 888	0,9	0,1
Carne de porcino ^{4/}	0,6	77	68	-12,3	-0,1	644	698	8,4	0,0
Carne de vacuno ^{4/}	2,7	394	401	1,8	0,1	2 849	3 044	6,8	0,2
Huevo	1,8	330	324	-1,8	0,0	2 843	2 737	-3,7	-0,1
Leche	0,7	330	295	-10,6	-0,1	4 159	3 500	-15,8	-0,1
Otros ^{4/}	0,1	7	7	1,7	0,0	46	47	-9,4	0,0
SECTOR AGROPECUARIO	100,0			18,6	18,6			13,7	13,7

1/ Cifras preliminares.

2/ Estimado a precios de 2007.

3/ En base a la estructura porcentual de similar periodo de 2020.

4/ Peso de animales en pie.

Fuente: DRAU y MIDAGRI.

Elaboración: BCRP, Sucursal Iquitos. Departamento de Estudios Económicos.

- El subsector agrícola registró un crecimiento de 21,1 por ciento interanual en setiembre, inducido por la mayor producción de palma aceitera, plátano, papaya y yuca; todos impulsados por mayores áreas cosechadas; ya que el clima se caracterizó por presentar condiciones de cielo despejado con altas temperaturas y el río Ucayali en proceso de vaciante. Con ello, en el periodo enero-setiembre, la producción agrícola acumuló un crecimiento de 15,9 por ciento interanual.
- El subsector pecuario creció 4,9 por ciento interanual en setiembre, ante la mayor producción de carne de aves y de vacuno; con ello, en el periodo enero-setiembre, la producción pecuaria acumula un crecimiento de 0,8 por ciento interanual.
- En el periodo agosto-setiembre de la campaña 2021-2022, la superficie sembrada se incrementó en 54,2 por ciento (4 742 hectáreas más) frente a similar periodo de la campaña

anterior, influyendo el factor climático favorable para la quema y siembra, con ello mayores áreas disponibles.

Cuadro N° 3
UCAYALI: SUPERFICIE SEMBRADA 1/
(Hectáreas)

	Campaña Agrícola ^{2/}		Variación	
	2020/2021	2021/2022	Absoluta	Porcentual
CULTIVOS TRANSITORIOS	7 104	11 137	4 033	56,8
Arroz cáscara	2 479	3 403	924	37,3
Maíz amarillo	2 238	3 922	1 684	75,2
Piña	31	42	11	35,5
Yuca	1 728	3 132	1 404	81,3
Frijol grano seco	119	51	- 68	- 57,1
Frijo chichayo	45	26	- 19	- 42,2
Otros	464	561	97	20,9
CULTIVOS PERMANENTES	1 652	2 361	709	42,9
Palma aceitera	105	150	45	42,9
Papaya	387	594	207	53,5
Plátano	666	468	- 198	- 29,7
Café	4	8	4	100,0
Otros	490	1 141	651	132,9
Total	8 756	13 498	4 742	54,2

1/ Cifras preliminares.

2/ De agosto a setiembre.

Fuente: DRAU.

Elaboración: BCRP, Sucursal Iquitos. Departamento de Estudios Económicos.

1.2. Sector pesca

- El sector pesca se recuperó en 186 veces interanual en mayo, debido a la reanudación de actividades, ya que en mayo del 2020 se encontraban paralizadas por la pandemia del COVID-19. Con ello, para el periodo enero-mayo del 2021, acumula un crecimiento de 82,6 por ciento comparado con similar periodo del año anterior.

Cuadro N° 4
UCAYALI: PRODUCCIÓN PESQUERA ^{1/}
(Toneladas)

	Mayo		Var. %	Enero - Mayo		Var. %
	2020	2021		2020	2021	
Consumo Humano	1	186	18 519,6	377	704	86,8
Fresco	1	127	12 611,4	310	393	26,7
Bagre	0	25	-	1	31	3044,2
Ractacara	0	0	-	0	1	-
Boquichico	0	26	-	56	61	8,1
Palometa	0	10	-	41	19	-52,5
Chiu Chiu	0	1	-	16	52	225,4
Sardina	0	10	-	0	22	-
Otras especies	1	56	5 500,0	196	206	5,1
Seco salado	0	59	-	67	312	365,0
SECTOR PESCA ^{2/}			18 037,5			82,6

1/ Cifras preliminares.

2/ Estimado a precios de 2007.

Fuente: DIREPRO.

Elaboración: BCRP, Sucursal Iquitos. Departamento de Estudios Económicos.

1.3. Sector Minería

- La producción fiscalizada de hidrocarburos se incrementó en 24,9 por ciento interanual en setiembre, debido a la mayor producción de gas natural y petróleo crudo; mientras que, la producción de líquidos de gas natural decreció en 75,7 por ciento, atenuando en gran parte dichos incrementos.

Cuadro N° 5
UCAYALI: PRODUCCIÓN DE HIDROCARBUROS^{1/}
 (Variación % real respecto a similar periodo del año anterior)

Hidrocarburos	Estructura Porcentual		Setiembre			Enero - Setiembre			
	2019	2020	2021	Var. %	Contribución 3/	2020	2021	Var. %	Contribución3/
Líquidos de GN (miles barriles)	16,1	15	4	-75,7	-14,8	138	77	-44,3	-7,4
Petróleo (miles de barriles)	74,7	53	61	14,2	11,2	596	378	-36,6	-30,1
Gas natural (millones de pies cúbicos)	9,2	27	582	2 055,9	28,5	247	2'229	802,6	9,4
SECTOR MINERÍA^{2/}	100,0			24,9	24,9			-28,0	-28,0

1/ Cifras preliminares.

2/ Estimado a precios de 2007.

3/ En base a la estructura porcentual de similar periodo de 2020.

Fuente: Perúpetro S.A.

Elaboración: BCRP, Sucursal Iquitos. Departamento de Estudios Económicos.

- En el periodo enero-setiembre, la producción fiscalizada de hidrocarburos acumuló una caída de 28,0 por ciento interanual, explicada por la menor producción de petróleo crudo y líquidos de gas natural; mientras que, la producción de gas natural registró un crecimiento de 9,4 por ciento, debido a la utilización del recurso para producir energía eléctrica por parte del Comité de Operación Económica del Sistema Interconectado Nacional (COES).

Gráfico N° 1
UCAYALI: PRODUCCIÓN DE HIDROCARBUROS
 (Var % respecto similar período del año anterior)

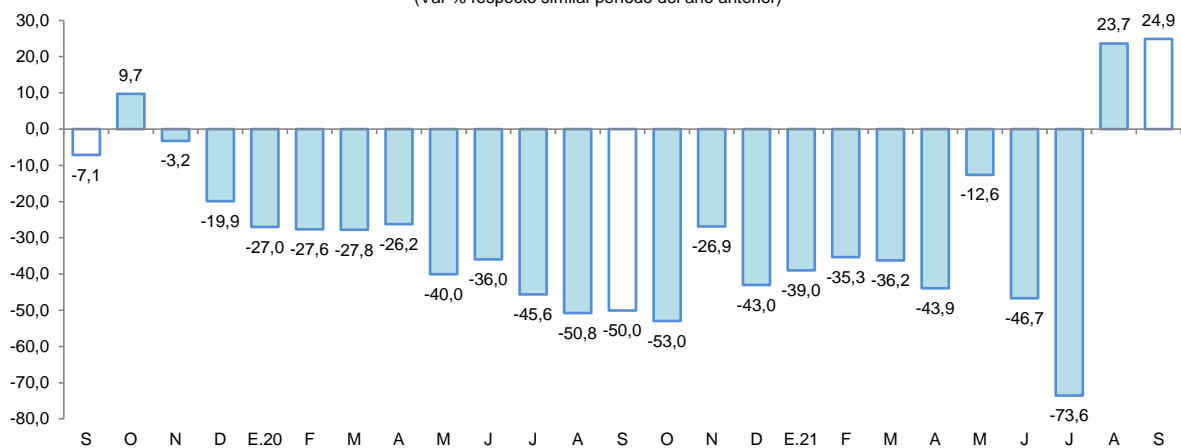

Fuente: Perúpetro S.A.

Elaboración: BCRP, Sucursal Iquitos. Departamento de Estudios Económicos.



Gráfico N° 2

UCAYALI: PRODUCCIÓN DE LÍQUIDOS GAS NATURAL
(Var. % respecto a similar periodo del año anterior)

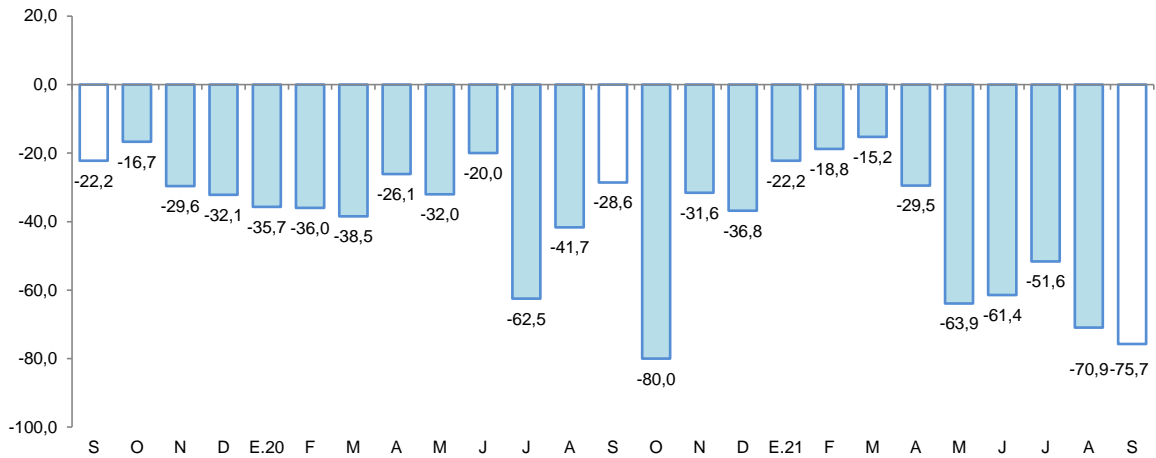

Fuente: Perúpetro S.A.
Elaboración: BCRP, Sucursal Iquitos. Departamento de Estudios Económicos.

Gráfico N° 3

UCAYALI: PRODUCCIÓN DE PETROLEO CRUDO
(Var % respecto similar período del año anterior)

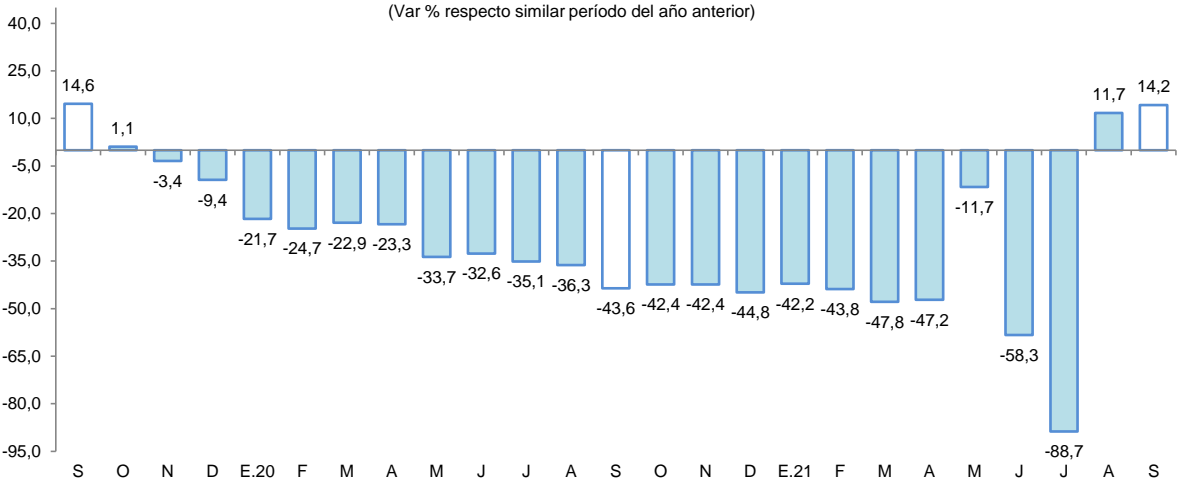

Fuente: Perúpetro S.A.
Elaboración: BCRP, Sucursal Iquitos. Departamento de Estudios Económicos.

Gráfico N° 4

UCAYALI: PRODUCCIÓN DE GAS NATURAL
(Var. % respecto similar periodo del año anterior)

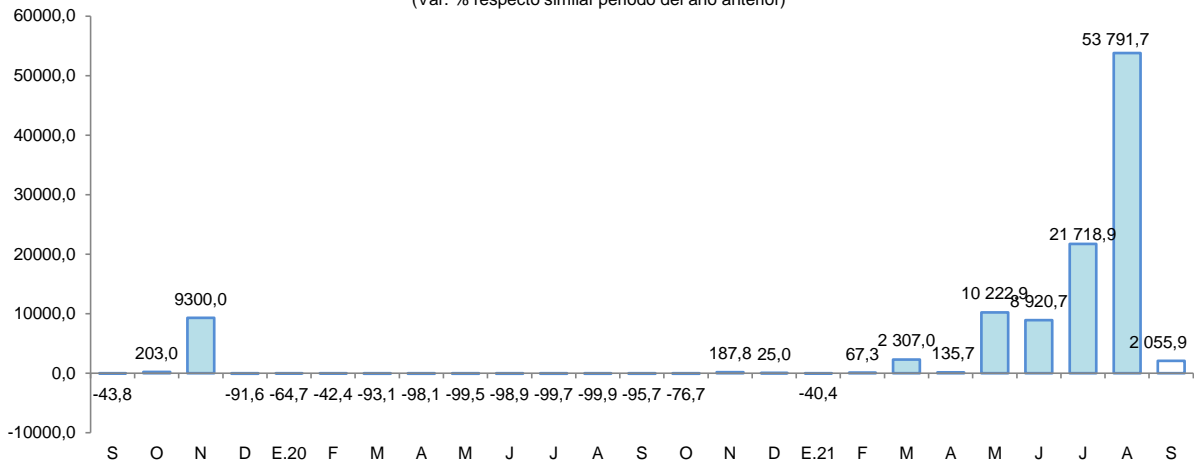

Fuente: Perúpetro S.A.
Elaboración: BCRP, Sucursal Iquitos. Departamento de Estudios Económicos.



2. Otros indicadores sectoriales

2.1 Sector manufactura

- La actividad manufacturera registró una caída de 0,5 por ciento interanual en setiembre, sustentada por el desempeño negativo de la industria no primaria; sin embargo, en el periodo enero-setiembre, la producción industrial acumuló un crecimiento de 42,8 por ciento interanual, destacando el desempeño positivo de la industria no primaria.

Cuadro N° 6
UCAYALI: ÍNDICE DE VOLUMEN FÍSICO MANUFACTURERO 1/
 (Var. % real respecto a similar periodo del año anterior)

Ramas de actividad	Estructura Porcentual 2017 ^{2/}	Setiembre		Enero - Setiembre	
		Var. %	Contribución ^{3/}	Var. %	Contribución ^{3/}
MANUFACTURA PRIMARIA	13,5	-	-	-	-
Refinación de petróleo	13,5	-	-	-	-
MANUFACTURA NO PRIMARIA	86,5	-0,5	-0,5	42,8	41,6
Bebidas malteadas	70,8	37,9	19,0	49,0	28,9
Bebidas gaseosas	2,3	-19,2	-0,4	-2,2	-0,1
Madera aserrada	10,4	-41,3	-19,0	36,0	12,8
Calaminas	0,2	-100,0	0,0	-100,0	0,0
Clavos para madera	0,0	-	-	-	-
SECTOR MANUFACTURA	100,0	-0,5	-	42,8	-

1/ Cifras preliminares.

2/ Estimado a precios de 2007.

3/ En base a la estructura porcentual de similar periodo de 2020.

Fuente: DIREPRO y Empresas.

Elaboración: BCRP, Sucursal Iquitos. Departamento de Estudios Económicos.

Gráfico N° 5

UCAYALI: IVF MANUFACTURA NO PRIMARIA
 (Var. % real respecto a similar periodo del año anterior)

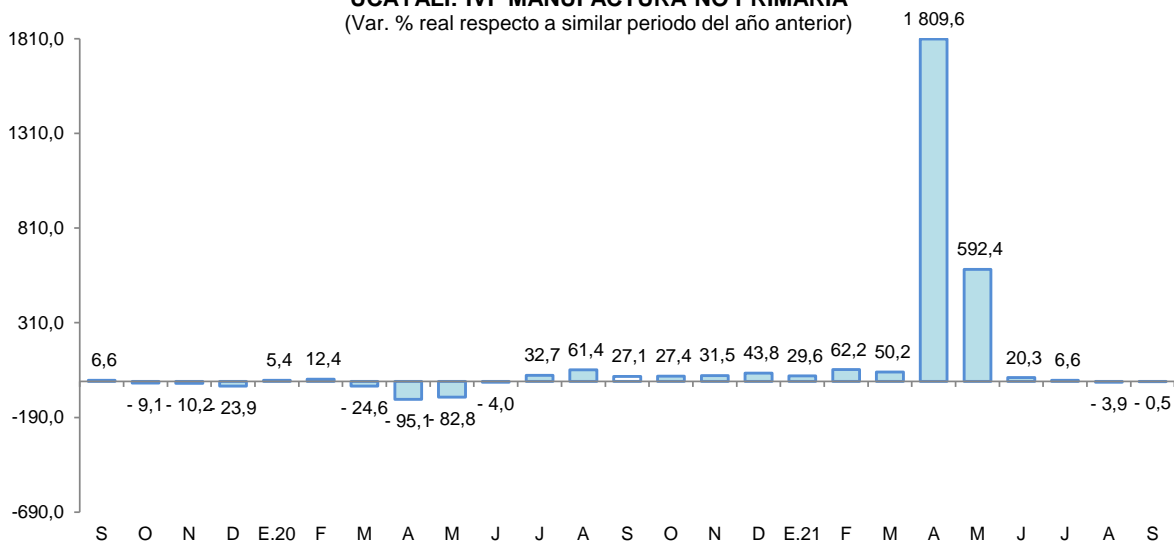

Fuente: DIREPRO y Empresas.

Elaboración: BCRP, Sucursal Iquitos. Departamento de Estudios Económicos.

- La industria primaria no registró indicador de comportamiento mensual, por la nula producción de refinados de petróleo, debido al cierre de la planta de refinación de derivados de petróleo crudo desde el cuarto trimestre de 2018, por falta de materia prima (petróleo crudo).

- La industria no primaria cayó en 0,5 por ciento interanual en setiembre, explicado por la menor producción de bebidas gaseosas y madera aserrada; contrariamente, en el periodo enero-setiembre acumuló un crecimiento de 42,8 por ciento interanual, influyendo la mayor producción de bebidas malteadas y madera aserrada.

2.2 Arribos de turistas a los establecimientos de hospedaje

- Según cifras del MINCETUR, el número de arribos de turistas a los establecimientos de hospedaje, en agosto 2021, creció 57,3 por ciento con respecto a agosto de 2020, por el COVID-19 y las restricciones en los vuelos aéreos nacionales e internacionales. El turismo interno creció en 56,6 por ciento y el turismo receptivo lo hizo en 80,8 por ciento.
- En el periodo enero-agosto de 2021, el número de arribos de turistas a los establecimientos de hospedaje creció en 66,3 por ciento interanual, ante la reanudación de la mayoría de vuelos aéreos nacionales e internacionales que habían sido suspendidos por el COVID-19.

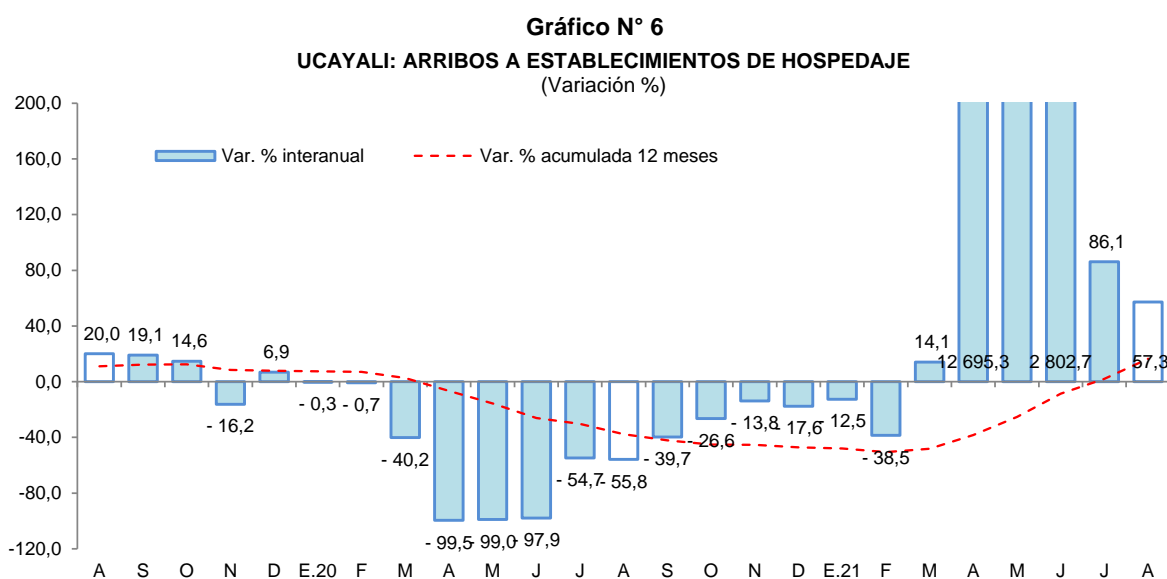

Fuente: MINCETUR.

II. ASPECTOS LABORALES

1. Empleo

- El empleo en empresas privadas formales de 10 y más trabajadores en Pucallpa registró una disminución de 1,1 por ciento interanual en diciembre de 2019, explicada por el menor requerimiento de trabajadores en las ramas de actividad primaria (-18,0 por ciento), servicios (-7,7 por ciento), comercio (-4,4 por ciento) y manufactura (-0,1 por ciento).
- En el periodo enero-diciembre de 2019, el empleo acumuló un crecimiento nulo, debido a que el mayor dinamismo en las ramas de actividad económica de transporte y comunicaciones (12,4 por ciento), y servicios (1,0 por ciento); fue contrarrestado por el menor dinamismo de la actividad primaria (-12,9 por ciento), comercio (-2,8 por ciento) y manufactura (-0,7 por ciento).

Cuadro N° 7

PUCALLPA: ÍNDICE MENSUAL DE EMPLEO EN EMPRESAS PRIVADAS FORMALES DE 10 A MÁS TRABAJADORES, POR RAMA DE ACTIVIDAD^{1/}

(Octubre 2010=100)

Rama de Actividad	Diciembre			Enero - Diciembre		
	2018	2019	Var. %	2018	2019	Var. %
Primaria ^{2/}	41,9	34,4	-18,0	40,7	35,4	-12,9
Manufactura	67,4	67,3	-0,1	67,3	66,8	-0,7
Comercio	95,2	91,0	-4,4	92,8	90,2	-2,8
Transporte y Comunicaciones	108,9	149,4	37,2	111,1	124,8	12,4
Servicios ^{3/}	87,8	81,0	-7,7	78,9	79,7	1,0
Total	78,9	78,0	-1,1	75,8	75,8	0,0

Nota: La información corresponde al primer día de cada mes.

^{1/} Cifras preliminares.

^{2/} Conformada por las subramas agricultura, pesca e hidrocarburos.

^{3/} Conformada por las subramas servicios prestados a empresas, restaurantes y hoteles, establecimientos financieros, enseñanza, servicios sociales y comunales; y electricidad, gas y agua.

Fuente: MTPE – Encuesta Nacional de Variación Mensual del Empleo (ENVME).

Gráfico N° 7

PUCALLPA: EMPLEO FORMAL URBANO EN EMPRESAS DE 10 A MÁS TRABAJADORES
(Var. % respecto a similar periodo del año anterior)

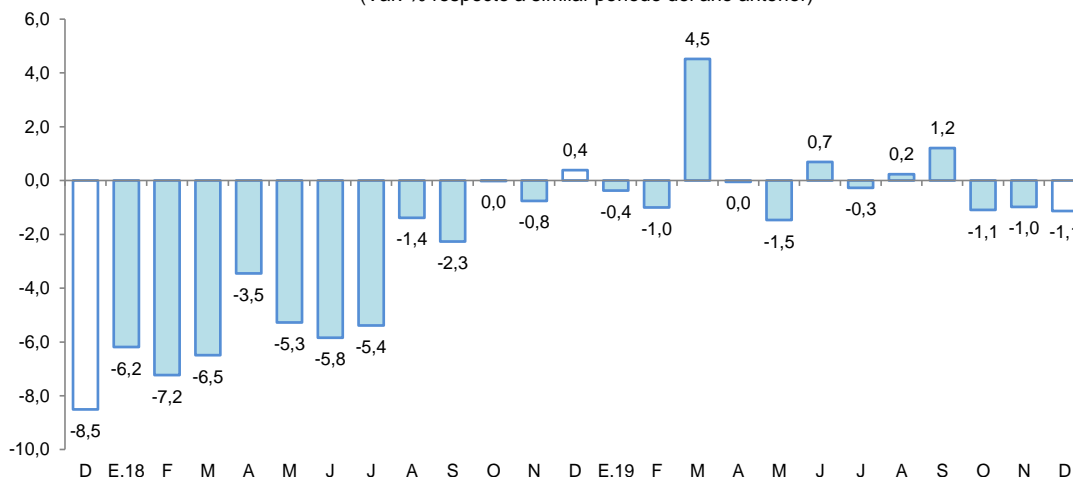

Fuente: MTPE – Encuesta Nacional de Variación Mensual del Empleo (ENVME).

III. SECTOR EXTERNO

1. Exportaciones

- Las exportaciones totalizaron US\$ 6,5 millones en setiembre, superiores en 47,7 por ciento a las registradas en similar mes del año anterior, debido a los mayores volúmenes exportados de productos agropecuarios, tales como el cacao en grano y aceite crudo en palma.
- Las exportaciones de productos no tradicionales se incrementaron en 51,2 por ciento con respecto a similar mes del año anterior, impulsadas por las mayores ventas de aceite crudo de palma y, tablillas y frisos. Asimismo, en el periodo enero-setiembre se acumuló un crecimiento de 111,3 por ciento comparado con similar periodo del año anterior.
- En el mes de setiembre los principales mercados de destino fueron: Holanda (52,8 por ciento del valor total exportado); China (18,9 por ciento); Turquía (7,4 por ciento); Bélgica (6,4 por ciento) y; República Dominicana (5,5 por ciento). El primero adquirió cacao en grano y aceite crudo; China: maderas (tablillas, molduradas, aserradas) y peces ornamentales; Turquía: cacao en grano; Bélgica: cacao en grano y madera moldurada y; República Dominicana: madera aserrada.



Cuadro N° 8
UCAYALI: EXPORTACIONES POR GRUPO DE PRODUCTOS ^{1/}
 (Valor FOB en millones de US\$)

TIPO	Estructura % 2020	Setiembre			Enero-Setiembre		
		2020	2021	Var. %	2020	2021	Var. %
PRODUCTOS NO TRADICIONALES	99,9	4,3	6,5	51,2	29,2	61,7	111,3
Agropecuarios	67,1	2,2	4,3	95,5	16,0	40,8	155,0
Pesqueros	0,1	0,0	0,0	-	0,0	0,0	-
Maderas y sus manufacturas	32,5	2,1	2,0	-4,8	13,1	20,4	55,7
Resto	0,2	0,0	0,1	-	0,1	0,5	400,0
OTRAS EXPORTACIONES	0,1	0,1	0,0	-	0,1	0,2	100,0
TOTAL	100,0	4,4	6,5	47,7	29,3	61,9	111,3

1/ Cifras preliminares.

Fuente: SUNAT

Elaboración: BCRP, Sucursal Iquitos. Departamento de Estudios Económicos.

IV. CRÉDITO Y DEPÓSITOS

1. Crédito

- El crédito registró un incremento de 5,3 por ciento interanual en setiembre y un saldo de S/ 1 964 millones, de los cuales, el 97,8 por ciento se encuentra colocado en moneda nacional.

Cuadro N° 9
Ucayali: Crédito Nominal - Setiembre 2021

	Estructura % Set-21	Saldo en millones de soles		Tasa de crecimiento (%)	
		Ago-21	Set-21	Mes	12 Meses
Banco de la Nación	7,0	138	138	0,2	3,1
Agrobanco	0,6	13	12	-5,0	130,1
Banca Múltiple	65,5	1 280	1 286	0,5	5,0
Instituciones No Bancarias	26,9	519	528	1,6	5,3
Financieras	8,6	166	170	2,0	-2,9
Cajas Municipales	17,6	341	346	1,3	10,1
Cajas Rurales	0,4	7	7	3,4	43,8
Edpymes	0,3	5	5	7,9	-31,1
Arrendamiento Financiero	0,0	0	0	-	-
TOTAL	100,0	1 950	1 964	0,7	5,3
Empresas	62,6	1 219	1 230	1,0	11,3
Personas	37,4	731	734	0,3	-3,5
Consumo	31,4	614	617	0,5	-3,9
Hipotecario	5,9	117	116	-0,4	-1,4
MN	97,8	1 907	1 921	0,8	5,4
ME	2,2	43	43	-0,4	2,1
ME (Mill. US\$)		11	10	-1,6	-11,2

Fuente: SBS y AFP

Elaboración: BCRP - Sucursal Iquitos. Departamento de Estudios Económicos.

- Por tipo de institución financiera, el crédito en la banca múltiple, que cuenta con la participación del 65,5 por ciento del crédito total, registró un incremento de 5,0 por ciento interanual. Por su lado, las instituciones no bancarias registraron un crecimiento de 5,3 por ciento interanual, donde destaca el resultado de las cajas municipales (10,1 por ciento); ya que las financieras (-2,9 por ciento) y las edpymes (-31,1 por ciento) tuvieron comportamientos negativos.
- Según tipo de crédito, destaca el crecimiento del segmento empresas (11,3 por ciento); mientras que, el segmento personas tuvo resultado negativo, debido a los créditos del tipo consumo (-3,9 por ciento) e hipotecario (-1,4 por ciento).
- La ratio crédito/depósitos pasó de 1,53 en setiembre de 2020 a 1,40 en setiembre de 2021, es decir, se redujo en 0,13 puntos porcentuales; además, una ratio mayor que la unidad indica que Ucayali es un demandante neto de crédito.

Gráfico N° 8
UCAYALI: EVOLUCIÓN DEL CRÉDITO
(Var. % respecto a similar mes del año anterior)

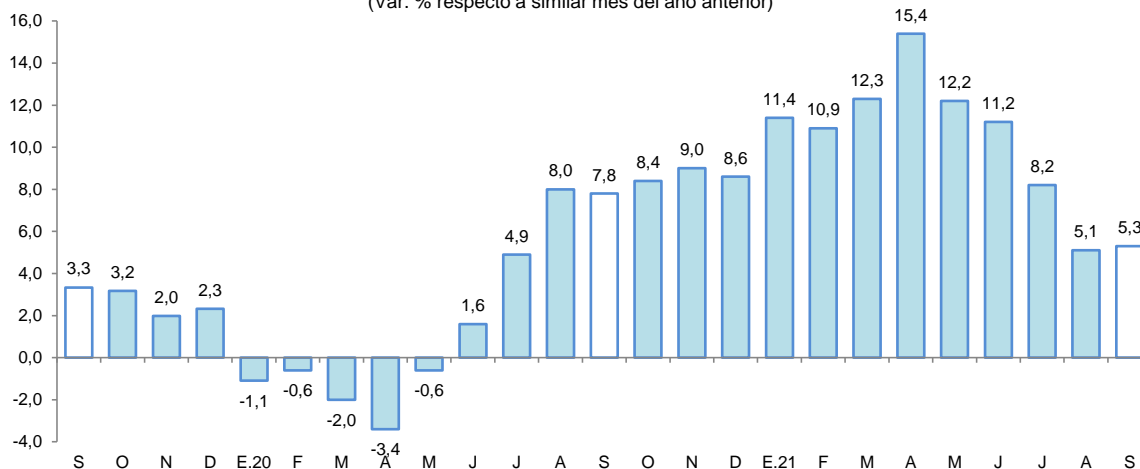

Fuente: SBS y AFP.

- Por tipo de moneda, las colocaciones en moneda nacional registraron un incremento de 5,4 por ciento; asimismo, en moneda extranjera se incrementaron en 2,1 por ciento; con ello, la participación relativa del crédito en soles (97,8 por ciento del total) como la participación del crédito en moneda extranjera (2,2 por ciento) se mantuvieron inalteradas.

Gráfico N° 9
UCAYALI: EVOLUCIÓN DEL CRÉDITO POR TIPO DE MONEDA
(Var. % respecto a similar mes del año anterior)

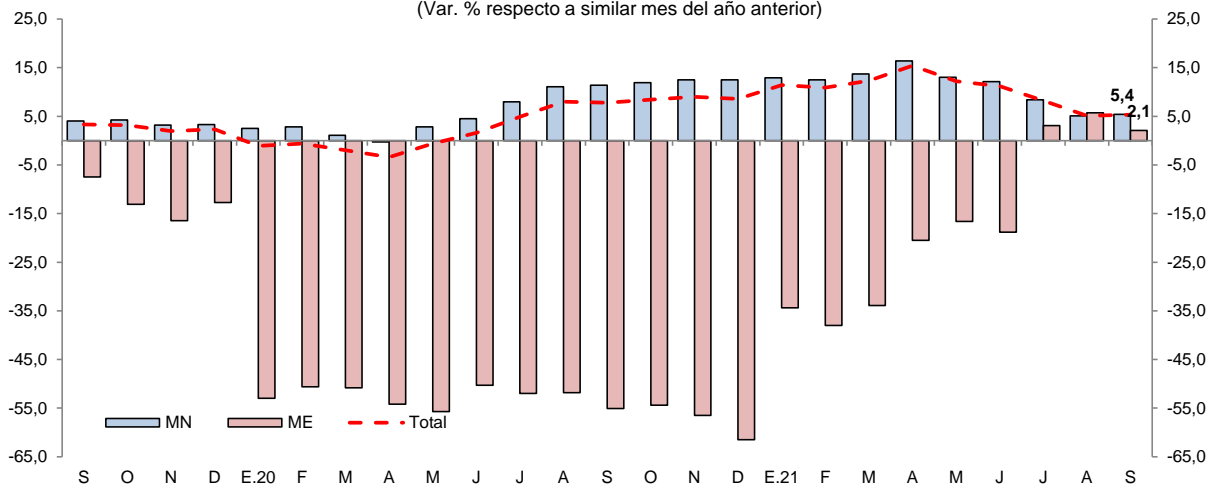

Fuente: SBS y AFP.



- La tasa de morosidad en agosto 2021 fue de 6,1 por ciento, menor en 0,4 puntos porcentuales a la registrada en similar mes del año anterior. Por su lado, la tasa de morosidad de las cajas municipales (3,7 por ciento) fue menor en 1,9 puntos porcentuales a la de agosto de 2020; asimismo, en la banca múltiple (6,2 por ciento) se redujo en 0,2 puntos porcentuales respecto a similar mes del año anterior.

Gráfico N° 10
UCAYALI: TASA DE MOROSIDAD ^{1/}
(Porcentaje)

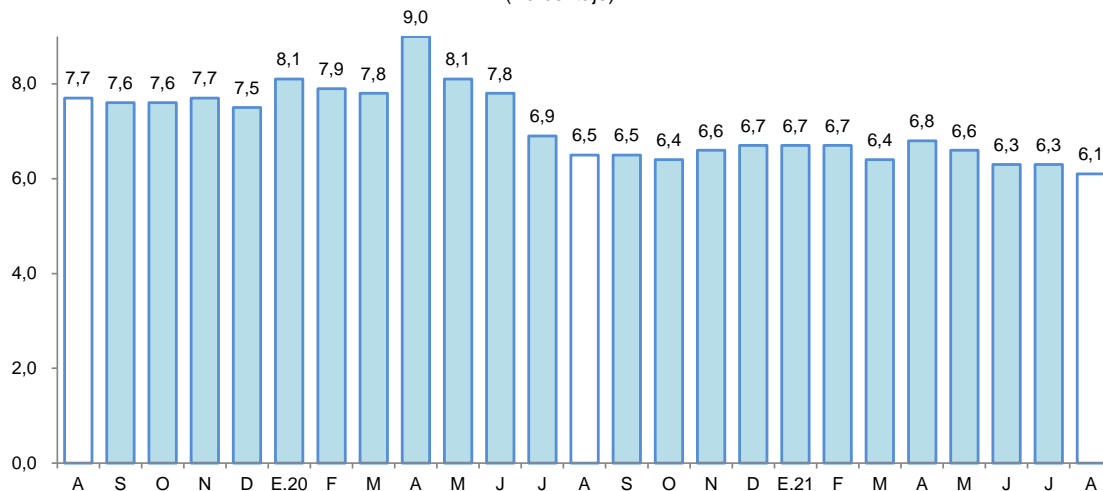

^{1/} preliminar, calculado en base a: (créditos vencidos + créditos en cobranza judicial) / colocaciones brutas.
Fuente: SBS y AFP.

2. Depósitos

- Los depósitos totales crecieron 15,5 por ciento interanual en setiembre, a S/ 1 408 millones, debido a que los depósitos en la banca múltiple, que representan el 76,3 por ciento de los depósitos totales, se incrementaron en 16,1 por ciento, principalmente.

Cuadro N° 10
Ucayali: Depósito Nominal - Setiembre 2021

	Estructura % Set-21	Saldo en millones de soles		Tasa de crecimiento (%)	
		Ago-21	Set-21	Mes	12 Meses
Banco de la Nación	14,4	195	202	3,6	18,7
Banca Múltiple	76,3	1 052	1 075	2,1	16,1
Instituciones No Bancarias	9,3	131	131	0,1	7,2
Financieras	1,4	20	20	1,3	16,9
Cajas Municipales	7,9	111	111	-0,1	5,6
Cajas Rurales	0,0	0	0	41,0	33,0
TOTAL	100,0	1 378	1 408	2,2	15,5
Vista	40,8	569	574	0,9	11,4
Ahorro	51,4	699	723	3,5	28,9
A plazo	7,8	110	110	0,6	-22,2
MN	85,7	1 178	1 207	2,4	10,7
ME	14,3	200	201	0,6	56,5
ME (Mill. US\$)		49	49	-0,6	36,2

Fuente: SBS y AFP

Elaboración: BCRP - Sucursal IQUITOS. Departamento de Estudios Económicos.

- Asimismo, los depósitos de las instituciones no bancarias se incrementaron en 7,2 por ciento, impulsado por las cajas municipales (5,6 por ciento) y empresas financieras (16,9 por ciento). Por su lado, los depósitos en el Banco de la Nación, que cuentan con una participación del 14,4 por ciento de los depósitos totales, se incrementaron en 18,7 por ciento.
- Por modalidad de captación, se registraron incrementos en los depósitos a la vista (11,4 por ciento) y de ahorro (28,9 por ciento); mientras que, los depósitos a plazo se redujeron en 22,2 por ciento.

Gráfico N° 11

UCAYALI: EVOLUCIÓN DE LOS DEPÓSITOS
(Var. % respecto a similar mes del año anterior)

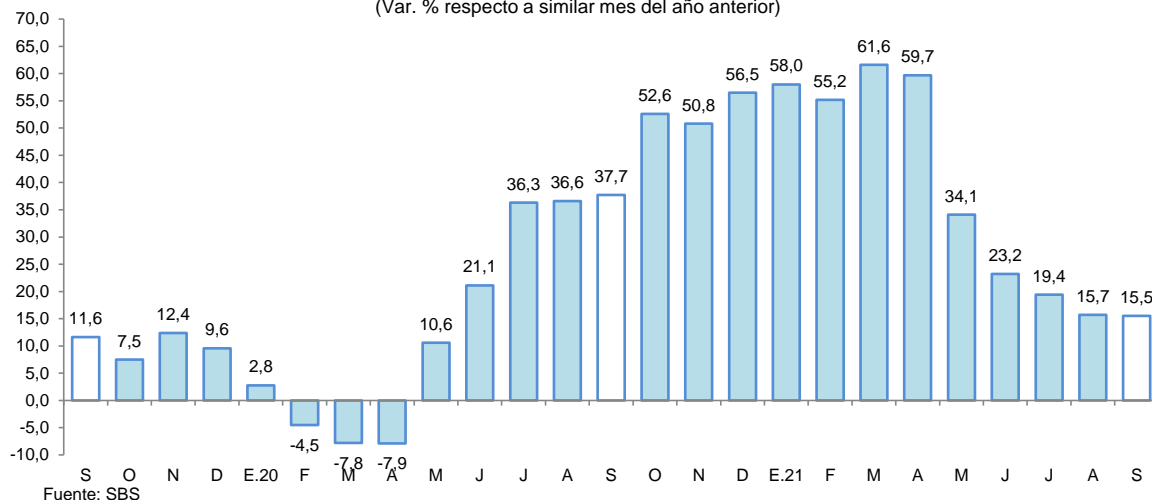

- En cuanto al tipo de moneda, los depósitos en soles se incrementaron en 10,7 por ciento, capturando un 85,7 por ciento del total de los depósitos; asimismo, los depósitos en moneda extranjera, que concentraron el 14,3 por ciento restante, crecieron en 56,5 por ciento.
- El coeficiente de dolarización de los depósitos alcanzó el 14,3 por ciento, mayor en 3,8 puntos porcentuales al registrado en setiembre de 2020. La mayor liquidez tanto en moneda nacional como en moneda extranjera se debe a los mayores depósitos a la vista y de ahorro.

Gráfico N° 12

UCAYALI: EVOLUCIÓN DE LOS DEPÓSITOS POR TIPO DE MONEDA
(Var. % respecto a similar mes del año anterior)

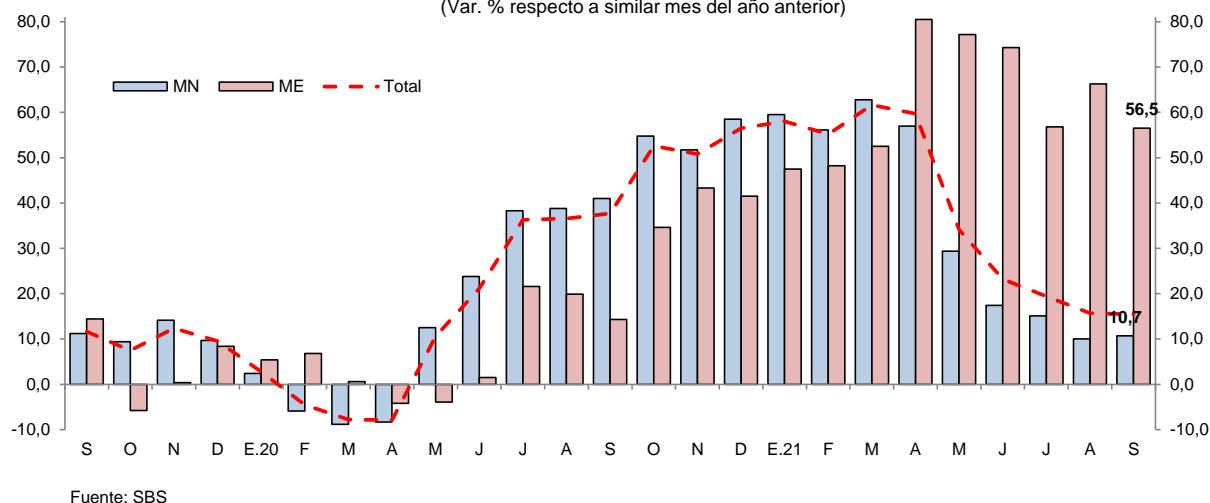

V. EJECUCIÓN DEL PRESUPUESTO DE GASTOS DEL GOBIERNO GENERAL

1. Gasto corriente no financiero

- El gasto corriente no financiero aumentó en 19,8 por ciento interanual en setiembre, influyendo el mayor monto devengado del Gobierno Nacional, que registró un crecimiento de 32,0 por ciento, influenciado por un incremento en la compra de bienes y contratación de servicios; asimismo, el Gobierno Regional creció en 18,2 por ciento, explicado por un aumento en las transferencias y remuneraciones al personal; contrariamente, el gasto de los Gobiernos Locales cayó en 2,4 por ciento.
- En el periodo enero-setiembre, el gasto corriente no financiero disminuyó en 2,3 por ciento, sustentado por el menor gasto del Gobierno Nacional, el cual registró una contracción acumulada de 19,9 por ciento.

Cuadro N° 11
UCAYALI: GASTO CORRIENTE NO FINANCIERO ^{1/}
(Millones de soles)

	Setiembre			Enero - Setiembre		
	2020	2021	Var. % real	2020	2021	Var. % real
Gobierno nacional	47,5	66,0	32,0	481,1	398,7	-19,9
Gobierno regional	58,8	73,2	18,2	523,4	594,6	9,9
Gobiernos locales	21,8	22,4	-2,4	148,9	171,8	11,5
Total	128,2	161,6	19,8	1 153,4	1 165,1	-2,3

1/ Información actualizada al 31 de octubre de 2021.

Fuente: MEF.

Elaboración: BCRP, Sucursal Iquitos. Departamento de Estudios Económicos.

2. Inversión pública

- La inversión pública disminuyó en 6,8 por ciento interanual en setiembre, explicado por el poco dinamismo en la ejecución de obras en dos de los tres niveles de gobierno; así, en el Gobierno Regional se redujo en 13,2 por ciento y en los Gobiernos Locales disminuyó en 4,2 por ciento; contrariamente, en el Gobierno Nacional se incrementó 9,6 por ciento.

Cuadro N° 12
UCAYALI: INVERSIÓN PÚBLICA ^{1/ 2/}
(Millones de soles)

	Setiembre			Enero - Setiembre		
	2020	2021	Var. % real	2020	2021	Var. % real
Gobierno nacional	8,5	9,9	9,6	43,3	70,0	56,3
Gobierno regional	28,1	25,7	-13,2	135,4	191,9	37,0
Gobiernos locales	15,4	15,5	-4,2	67,6	106,9	52,8
Total	52,1	51,1	-6,8	246,3	368,9	44,7

1/ Información actualizada al 31 de octubre de 2021.

2/ Comprende la adquisición de activos no financieros.

Fuente: MEF.

Elaboración: BCRP, Sucursal Iquitos. Departamento de Estudios Económicos.

- En el periodo enero-setiembre, la inversión pública creció 44,7 por ciento en términos interanuales, por la mayor ejecución de obras en los tres niveles de gobierno; en particular el Gobierno Nacional y los Gobiernos Locales, con incrementos de 56,3 por ciento y 52,8 por ciento, respectivamente.

- En el periodo enero-setiembre, Ucayali ejecutó el 50,4 por ciento del presupuesto institucional modificado (PIM); así, el Gobierno Regional avanzó el 55,8 por ciento, el Gobierno Nacional el 52,0 por ciento, y los Gobiernos locales lograron el 42,2 por ciento.

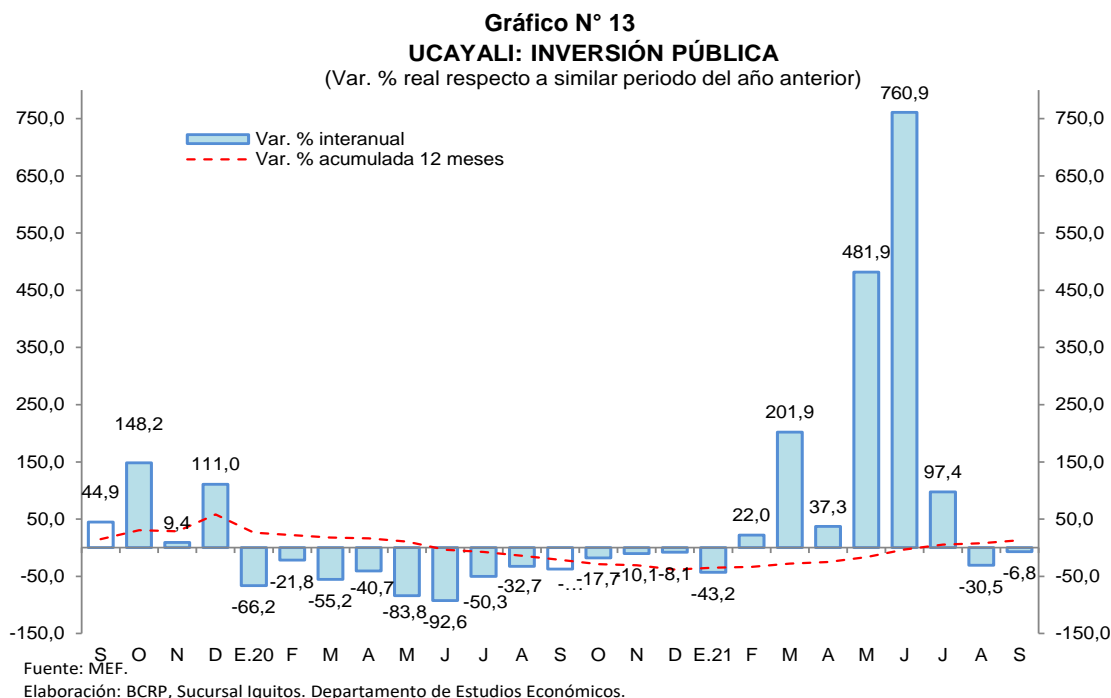

Los proyectos con mayor monto devengado, por nivel de gobierno, son los siguientes:

- El Gobierno Nacional** invirtió S/ 3,1 millones en la ampliación del establecimiento penitenciario de Pucallpa; S/ 1,9 millones en la adquisición de equipos para la innovación y tecnología forestal de Pucallpa; S/ 1,2 millones en la adquisición de planta de oxígeno medicinal; entre otros.
- El **Gobierno Regional** desembolsó S/ 3,6 millones en el mejoramiento de la carretera Neshuya-Curimaná; S/ 2,9 millones en el mejoramiento de la interconexión de San José hasta el puerto Callao; S/ 1,9 millones en el mejoramiento de la gestión institucional de la sede central; S/ 1,5 millones en el mejoramiento de los servicios de salud de Campo Verde; entre otros.
- Los Gobiernos Locales** desembolsaron S/ 2,7 millones en el mejoramiento del Jirón Manco Cápac, en el distrito de Callería; S/ 1,6 millones en el mejoramiento del Jirón Urubamba, en el distrito de Callería; S/ 1,2 millones en el mejoramiento del camino vecinal ruta UC; S/ 1,1 millones en el mejoramiento del servicio de agua potable, del sector doce; entre otros.

VI. ANEXOS

BANCO CENTRAL DE RESERVA DEL PERÚ – SUCURSAL QUITOS

Anexo Nº 01

UCAYALI: PRODUCCIÓN AGROPECUARIA ^{1/}
(T.M.)

	2020					2021									
	Set.	Oct.	Nov.	Dic.	Ene.-Dic.	Ene.	Feb.	Mar.	Abr.	May.	Jun.	Jul.	Ago.	Set.	
TOTAL AGRÍCOLA	93 231	91 887	84 121	86 206	1065 202	102 595	116 086	125 928	121 571	116 671	102 957	101 577	104 699	130 128	TOTAL AGRÍCOLA
Arroz cáscara	7 985	5 190	4 037	4 103	65 154	6 180	6 741	9 134	9 075	2 596	2 351	4 971	4 627	6 959	Arroz cáscara
Plátano	23 200	24 178	26 200	27 297	296 636	29 573	28 882	28 689	28 649	27 252	26 453	25 893	24 662	24 712	Plátano
Yuca	6 428	8 038	5 772	7 126	102 947	6 791	12 012	10 037	6 251	11 016	10 320	12 645	8 761	6 986	Yuca
Naranja	0	0	0	603	12 057	1 143	1 326	1 926	2 236	2 345	1 723	1 245	664	0	Naranja
Papaya	3 844	4 459	4 592	4 889	52 087	5 258	5 274	5 256	5 598	5 456	5 234	4 963	4 613	4 572	Papaya
Piña	1 352	1 602	1 568	1 687	11 608	1 181	920	1 027	1 226	910	784	694	620	1 069	Piña
Caña de azúcar	998	1 095	1 007	1 051	12 836	902	973	1 657	2 058	2 433	2 365	1 978	1 717	1 954	Caña de azúcar
Maíz amarillo duro	2 072	2 746	1 742	1 936	22 836	3 464	2 939	1 592	919	427	263	301	1 091	2 223	Maíz amarillo duro
Palma aceitera	35 605	34 513	28 126	23 914	318 965	32 921	37 419	46 226	44 858	43 883	37 545	35 910	43 787	69 355	Palma aceitera
Aguaje	843	1 013	1 150	1 197	12 754	1 513	2 031	1 703	1 259	1 112	983	795	682	770	Aguaje
Camu camu	44	87	7	149	1 923	75	87	158	493	409	66	10	15	75	Camu camu
Pijuayo fruto	0	0	634	910	8 596	1 359	2 379	2 207	1 562	635	0	0	0	0	Pijuayo fruto
Pijuayo palmito	84	79	84	95	1 061	94	102	103	111	98	96	85	73	83	Pijuayo palmito
Otros agrícolas															Otros agrícolas
Cacao	1 974	1 374	648	796	21 705	554	789	820	1 963	3 250	3 431	2 858	1 926	1 873	Cacao
Café	806	0	0	0	10 968	0	0	200	918	2 941	3 127	2 900	1 853	720	Café
Algodón	46	61	77	0	184	0	0	0	0	0	0	0	0	80	Algodón
Cocona	418	363	384	389	3997	356	251	203	287	376	345	329	292	338	Cocona
Soya	25	14	0	0	62	10	2	9	9	9	2	14	55	70	Soya
Melón	401	0	0	0	1 988	0	0	0	0	0	0	77	756	462	Melón
Pepino	169	27	0	31	485	24	24	6	0	0	50	50	241	200	Pepino
Ungurahui	0	46	137	380	4 186	508	738	808	780	645	372	349	167	0	Ungurahui
Resto agrícola	6 936	7 003	7 957	9 652	102 168	10 690	13 197	14 168	13 319	10 877	7 448	5 510	8 097	7 627	Resto agrícola
TOTAL PECUARIO	2 603	3 360	2 566	3 346	32 590	2 184	1 843	2 361	2 664	2 541	2 808	2 718	3 109	2 688	TOTAL PECUARIO
Carne de ave	1 465	2 241	1 456	2 111	18 586	1 075	712	1 207	1 527	1 471	1 666	1 639	1 997	1 593	Carne de ave
Carne de porcino	77	85	91	163	983	78	91	80	80	75	97	60	69	68	Carne de porcino
Carne de vacuno	394	393	397	442	4 082	273	284	291	345	316	385	356	394	401	Carne de vacuno
Carne de ovino	7	8	8	9	70	4	4	5	4	5	6	6	6	7	Carne de ovino
Leche	330	333	334	340	5 166	444	443	476	397	383	363	355	344	295	Leche
Huevos	330	300	280	280	3 703	310	308	301	311	291	290	302	299	324	Huevos

1/ Cifras preliminares.

Fuente: Dirección Regional del MIDAGRI de Ucayali.

Elaboración: BCRP - Sucursal Iquitos.



Anexo Nº 02

UCAYALI: PRODUCCIÓN PESQUERA
(T.M.)

	2020					2021									
	Set.	Oct.	Nov.	Dic.	Ene.-Dic.	Ene.	Feb.	Mar.	Abr.	May.	Jun.	Jul.	Ago.	Set.	
DESEMBARQUE TOTAL ^{1/}	131	228	146	116	1 662	136	168	69	146	187	n.d.	n.d.	n.d.	n.d.	DESEMBARQUE TOTAL ^{1/}
Fresco	87	175	100	28	1 119	95	116	6	49	127	n.d.	n.d.	n.d.	n.d.	Fresco
Seco-salado	44	53	46	88	543	40	52	63	97	59	n.d.	n.d.	n.d.	n.d.	Seco-salado
DESEMBARQUE TOTAL ^{2/}	131	228	146	116	1 662	136	168	69	146	187	n.d.	n.d.	n.d.	n.d.	DESEMBARQUE TOTAL ^{2/}
Acarahuazú	1	3	2	3	16	0	0	0	0	1	n.d.	n.d.	n.d.	n.d.	Acarahuazú
Achacubo	0	0	0	0	0	0	0	0	0	0	n.d.	n.d.	n.d.	n.d.	Achacubo
Arahuana	0	1	1	1	3	2	0	0	0	0	n.d.	n.d.	n.d.	n.d.	Arahuana
Boquichico	43	137	20	21	537	22	21	14	33	38	n.d.	n.d.	n.d.	n.d.	Boquichico
Chiu Chiu	2	8	30	13	93	13	38	0	0	1	n.d.	n.d.	n.d.	n.d.	Chiu Chiu
Doncella	5	3	4	4	65	4	4	8	11	27	n.d.	n.d.	n.d.	n.d.	Doncella
Dorado	0	0	0	0	3	1	0	1	1	8	n.d.	n.d.	n.d.	n.d.	Dorado
Gamitana	0	0	0	4	10	0	0	0	0	1	n.d.	n.d.	n.d.	n.d.	Gamitana
Lisa	5	3	3	4	37	1	1	1	5	4	n.d.	n.d.	n.d.	n.d.	Lisa
LLambina	1	8	17	11	86	27	34	1	6	3	n.d.	n.d.	n.d.	n.d.	LLambina
Llausa	1	1	1	2	16	4	2	4	3	10	n.d.	n.d.	n.d.	n.d.	Llausa
Maparate	8	8	10	7	72	4	4	3	5	6	n.d.	n.d.	n.d.	n.d.	Maparate
Mota	3	2	9	12	80	7	11	6	14	9	n.d.	n.d.	n.d.	n.d.	Mota
Paco	0	0	2	3	10	0	0	2	0	1	n.d.	n.d.	n.d.	n.d.	Paco
Paiche	0	0	0	0	3	0	0	2	0	1	n.d.	n.d.	n.d.	n.d.	Paiche
Palometa	2	2	2	4	101	4	2	1	9	10	n.d.	n.d.	n.d.	n.d.	Palometa
Sardina	6	7	5	1	62	0	0	0	12	11	n.d.	n.d.	n.d.	n.d.	Sardina
Torre	0	0	0	0	0	0	0	0	0	1	n.d.	n.d.	n.d.	n.d.	Torre
Tucunaré	0	0	2	1	6	1	1	0	0	0	n.d.	n.d.	n.d.	n.d.	Tucunaré
Turushuqui	2	1	0	0	3	0	0	0	0	0	n.d.	n.d.	n.d.	n.d.	Turushuqui
Yulilla	1	1	2	1	20	6	4	0	0	1	n.d.	n.d.	n.d.	n.d.	Yulilla
Otras especies	51	43	36	24	439	39	44	25	46	54	n.d.	n.d.	n.d.	n.d.	Otras especies
PECES ORNAMENTALES (unidades)	25 693	50 239	70 870	38 200	319 212	77 152	n.d.	n.d.	n.d.	n.d.	n.d.	n.d.	n.d.	n.d.	PECES ORNAMENTALES (unidades)

1/ Por estado de conservación.

2/ Por tipo de especie.

Fuente: Dirección Regional de la Producción de Ucayali.

Elaboración: BCRP - Sucursal Iquitos.

Anexo Nº 03

UCAYALI: PRODUCCIÓN DE MADERA ROLLIZA
(m³)

	2020					2021									
	Set.	Oct.	Nov.	Dic.	Ene.-Dic.	Ene.	Feb.	Mar.	Abr.	May.	Jun.	Jul.	Ago.	Set.	
Especies de madera															Especies de madera
Aguano masha	197	0	0	346	1 074	0	0	0	0	0	0	n.d.	n.d.	n.d.	Aguano masha
Bolaina blanca	935	0	0	0	3 579	0	0	0	0	0	0	n.d.	n.d.	n.d.	Bolaina blanca
Caoba	0	0	0	0	0	0	0	0	0	0	0	n.d.	n.d.	n.d.	Caoba
Capirona	0	0	0	0	5 181	0	33	22	0	0	3	n.d.	n.d.	n.d.	Capirona
Cachimbo	10 245	0	0	434	40 413	0	0	0	0	340	0	n.d.	n.d.	n.d.	Cachimbo
Catahua	716	0	0	0	5 221	0	134	134	0	0	0	n.d.	n.d.	n.d.	Catahua
Cedro	2	0	0	0	718	0	0	0	0	0	0	n.d.	n.d.	n.d.	Cedro
Copaiba	2 557	0	262	106	22 543	14	2	0	171	0	82	n.d.	n.d.	n.d.	Copaiba
Cumala	1 936	0	33	109	10 353	29	448	448	0	357	9	n.d.	n.d.	n.d.	Cumala
Estoraque	523	199	20	0	3 746	48	116	76	0	80	373	n.d.	n.d.	n.d.	Estoraque
Huayuro	5 109	0	0	38	19 591	26	170	0	0	0	0	n.d.	n.d.	n.d.	Huayuro
Huimba negra	296	0	0	23	1 463	15	5	5	0	0	6	n.d.	n.d.	n.d.	Huimba negra
Ishpingo	277	0	0	0	2 145	6	0	0	0	0	0	n.d.	n.d.	n.d.	Ishpingo
Lagarto caspi	2	0	0	0	42	0	0	0	0	0	0	n.d.	n.d.	n.d.	Lagarto caspi
Lupuna blanca	2 195	85	110	0	6 614	252	259	73	0	73	106	n.d.	n.d.	n.d.	Lupuna blanca
Moena	174	0	0	0	3 090	0	0	0	0	0	1	n.d.	n.d.	n.d.	Moena
Panguana	2 958	363	63	29	7 462	0	0	0	0	0	0	n.d.	n.d.	n.d.	Panguana
Pashaco	2 096	0	0	271	7 541	61	0	0	0	594	110	n.d.	n.d.	n.d.	Pashaco
Pumaquiro	39	0	0	13	608	11	0	0	0	0	5	n.d.	n.d.	n.d.	Pumaquiro
Quinilla	319	0	0	68	2 520	1	0	0	0	0	19	n.d.	n.d.	n.d.	Quinilla
Requia	3	0	0	0	313	0	0	0	0	0	0	n.d.	n.d.	n.d.	Requia
Shihuahuaco	5 940	1 434	1 587	498	56 690	960	400	348	176	290	1 725	n.d.	n.d.	n.d.	Shihuahuaco
Tornillo	3 805	0	0	8	19 584	0	580	0	0	0	0	n.d.	n.d.	n.d.	Tornillo
Utucuro	13	0	0	0	181	0	0	0	0	0	0	n.d.	n.d.	n.d.	Utucuro
Yacushapana	519	0	295	0	2 639	0	0	0	0	0	16	n.d.	n.d.	n.d.	Yacushapana
Otros	16 180	108	495	1 507	96 425	570	874	391	1 220	474	600	n.d.	n.d.	n.d.	Otros
TOTAL	57 036	2 189	2 865	3 449	319 735	1 993	3 022	1 497	1 567	2 206	3 055	n.d.	n.d.	n.d.	TOTAL

Fuente: Gobierno Regional de Ucayali - Dirección de Gestión Forestal y Fauna Silvestre.

Elaboración: BCRP - Sucursal Iquitos.



Anexo N° 04

UCAYALI: PRODUCCIÓN DE MADERA ASERRADA
(m³)

	2020					2021									
	Set.	Oct.	Nov.	Dic.	Ene.-Dic.	Ene.	Feb.	Mar.	Abr.	May.	Jun.	Jul.	Ago.	Set.	
Especies de madera															Especies de madera
Aguano masha	20	39	21	48	260	237	31	0	7	9	20	n.d.	n.d.	n.d.	Aguano masha
Caoba	0	0	0	0	0	0	0	0	11	3	0	n.d.	n.d.	n.d.	Caoba
Capirona	549	1 812	1 290	2 271	7 463	1 965	4 387	2 209	1 547	1 616	2 526	n.d.	n.d.	n.d.	Capirona
Cachimbo	4 594	6 159	4 635	4 740	48 007	5 080	11 334	5 386	3 355	3 453	3 727	n.d.	n.d.	n.d.	Cachimbo
Catahua	323	1 926	1 744	1 471	7 121	1 718	4 124	2 745	1 536	1 970	1 547	n.d.	n.d.	n.d.	Catahua
Cedro	0	69	124	142	478	210	269	222	114	8	120	n.d.	n.d.	n.d.	Cedro
Copaiba	14 138	4 782	4 199	4 331	39 639	19 341	7 922	3 784	3 638	2 517	1 024	n.d.	n.d.	n.d.	Copaiba
Cumala	420	3 468	2 559	3 178	14 576	2 878	6 133	3 076	2 433	1 755	757	n.d.	n.d.	n.d.	Cumala
Estoraque	385	388	522	168	3 023	5 195	833	158	290	557	789	n.d.	n.d.	n.d.	Estoraque
Huayruro	2 333	3 572	2 271	2 218	20 203	2 798	5 094	2 402	1 456	1 865	2 132	n.d.	n.d.	n.d.	Huayruro
Huimba	171	893	551	564	2 741	773	1 209	607	284	460	269	n.d.	n.d.	n.d.	Huimba
Ishpingo	123	30	253	60	1 352	142	502	96	138	110	209	n.d.	n.d.	n.d.	Ishpingo
Lagarto caspi	0	27	157	6	213	0	44	16	10	20	18	n.d.	n.d.	n.d.	Lagarto caspi
Lupuna	67	112	163	201	876	365	306	193	174	192	99	n.d.	n.d.	n.d.	Lupuna
Marupa	58	388	337	360	1 530	495	378	209	189	80	52	n.d.	n.d.	n.d.	Marupa
Moena	70	306	140	138	2 133	452	873	477	347	374	561	n.d.	n.d.	n.d.	Moena
Pashaco	854	1 589	1 279	1 495	9 051	1 330	2 691	1 037	1 258	1 440	800	n.d.	n.d.	n.d.	Pashaco
Pumaquiro	83	128	276	166	1 100	186	354	166	123	136	96	n.d.	n.d.	n.d.	Pumaquiro
Quinilla	44	185	375	241	1 256	503	817	297	382	438	522	n.d.	n.d.	n.d.	Quinilla
Requia	0	139	118	10	397	66	387	256	110	79	51	n.d.	n.d.	n.d.	Requia
Shihuahuaco	20 045	3 712	2	4 203	102 388	13 381	7 533	3 205	3 092	2 152	2 411	n.d.	n.d.	n.d.	Shihuahuaco
Tornillo	2 215	3 518	3 509	4 090	24 177	3 593	6 727	2 571	2 278	1 489	1 462	n.d.	n.d.	n.d.	Tornillo
Utucuro	0	31	35	21	87	171	72	19	8	119	72	n.d.	n.d.	n.d.	Utucuro
Yacushapana	191	317	153	266	2 931	186	808	554	245	313	301	n.d.	n.d.	n.d.	Yacushapana
Otros	19 817	17 311	17 903	15 296	160 728	12 529	26 217	14 364	12 482	12 515	13 410	n.d.	n.d.	n.d.	Otros
TOTAL	66 500	50 901	42 616	45 685	451 731	73 594	89 044	44 051	35 506	33 670	32 976	n.d.	n.d.	n.d.	TOTAL

Fuente: Gobierno Regional de Ucayali - Dirección de Gestión Forestal y Fauna Silvestre.

Elaboración: BCRP - Sucursal Iquitos.



Anexo Nº 05

UCAYALI: PRODUCCIÓN DE HIDROCARBUROS LÍQUIDOS Y GAS

	2020					2021									
	Set.	Oct.	Nov.	Dic.	Ene.-Dic.	Ene.	Feb.	Mar.	Abr.	May.	Jun.	Jul.	Ago.	Set.	
LÍQUIDOS GN ^{1/} *Lote 31-C (LGN)	15	4	13	12	167	14	13	14	12	6	6	4	4	4	LÍQUIDOS GN ^{1/} *Lote 31-C (LGN)
PETRÓLEO ^{1/} *Lote 131	53	53	49	48	746	48	41	39	36	56	26	7	65	61	PETRÓLEO ^{1/} *Lote 131
GAS NATURAL ^{2/} *Lote 31-C	27	142	541	30	960	56	184	168	5	206	271	218	539	582	GAS NATURAL ^{2/} *Lote 31-C

1/ Miles de barriles.

2/ Millones de pies cúbicos.

Fuente: Perúpetro S.A.

Elaboración: BCRP - Sucursal Iquitos.

Anexo Nº 06

UCAYALI: PRODUCCIÓN MANUFACTURERA ^{1/}
(Índice de volumen físico: 2007=100)

C I I U	2020					2021										C I I U
	Set.	Oct.	Nov.	Dic.	Ene.-Dic.	Ene.	Feb.	Mar.	Abr.	May.	Jun.	Jul.	Ago.	Set.		
MANUFACTURA PRIMARIA	0,0	0,0	0,0	0,0	0,0	0,0	0,0	0,0	0,0	0,0	0,0	0,0	0,0	0,0	0,0	MANUFACTURA PRIMARIA
2320 -Refinación de petróleo	0,0	0,0	0,0	0,0	0,0	0,0	0,0	0,0	0,0	0,0	0,0	0,0	0,0	0,0	0,0	2320 -Refinación de petróleo
MANUFACTURA NO PRIMARIA	268,0	247,4	251,8	282,0	200,0	327,4	332,0	229,1	209,1	202,6	228,7	257,6	258,3	266,5	MANUFACTURA NO PRIMARIA	
1553 -Bebidas malteadas	296,3	314,1	359,7	416,8	268,9	397,5	345,3	308,2	299,0	291,9	351,2	401,9	380,4	408,7	1553 -Bebidas malteadas	
1554 -Bebidas gaseosas	322,8	366,3	315,5	211,8	279,6	300,3	267,2	223,7	240,4	257,2	263,1	314,1	282,2	260,7	1554 -Bebidas gaseosas	
2010 -Madera aserrada	305,7	234,0	195,9	210,0	173,0	338,3	409,3	202,5	163,3	154,8	151,6	164,4	190,1	179,3	2010 -Madera aserrada	
2021 -Triplay	59,2	60,5	64,8	62,6	64,0	64,2	60,8	66,1	66,6	64,4	60,3	62,9	0,0	0,0	2021 -Triplay	
2710 -Calaminas y varillas	4,1	0,1	0,0	0,0	1,9	0,0	0,0	0,0	0,0	0,0	0,0	0,0	0,0	0,0	2710 -Calaminas y varillas	
2899 -Clavos para madera	0,0	0,0	0,0	0,0	0,0	0,0	0,0	0,0	0,0	0,0	0,0	0,0	0,0	0,0	2899 -Clavos para madera	
TOTAL	177,9	164,3	167,2	187,3	132,8	217,4	220,5	152,1	138,8	134,6	151,9	171,0	171,5	177,0	TOTAL	

1/ Cifras preliminares

Fuente: Dirección Regional de la Producción de Ucayali - Encuesta a Empresas Industriales.

Elaboración: BCRP - Sucursal Iquitos.

Anexo Nº 07

UCAYALI: PRODUCCIÓN MANUFACTURERA ^{1/}
(Variación Porcentual)

C I I U	2020/2019					2021/2020									C I I U
	Set.	Oct.	Nov.	Dic.	Ene.-Dic.	Ene.	Feb.	Mar.	Abr.	May.	Jun.	Jul.	Ago.	Set.	
MANUFACTURA PRIMARIA	-	-	-	-	-	-	-	-	-	-	-	-	-	-	MANUFACTURA PRIMARIA
2320 -Refinación de petróleo	-	-	-	-	-	-	-	-	-	-	-	-	-	-	2320 -Refinación de petróleo
MANUFACTURA NO PRIMARIA	27,1	27,4	31,5	43,8	1,9	29,6	62,2	50,2	1809,6	592,4	20,3	6,6	-3,9	-0,5	MANUFACTURA NO PRIMARIA
1553 -Bebidas malteadas	-31,3	-19,8	-8,1	4,5	-26,3	8,1	33,1	91,2	2003,4	534,8	33,5	-1,1	18,1	37,9	1553 -Bebidas malteadas
1554 -Bebidas gaseosas	33,1	31,4	31,5	-6,8	13,5	-1,6	1,2	17,4	-1,2	-3,2	-0,6	4,7	-7,7	-19,2	1554 -Bebidas gaseosas
2010 -Madera aserrada	1473,7	1043,4	1096,4	952,2	201,0	78,3	109,1	11,2	-	-	-	-	-	-	2010 -Madera aserrada
2021 -Triplay	-14,3	-16,0	-12,4	-7,5	-5,6	-5,2	-3,1	5,5	6,0	-5,5	-11,9	-2,5	-100,0	-100,0	2021 -Triplay
2710 -Calaminas y varillas	21,9	-99,3	-100,0	-100,0	-75,6	-100,0	-	-	-	-	-	-	-	-	2710 -Calaminas y varillas
2899 -Clavos de madera	-	-	-	-	-	-	-	-	-	-	-	-	-	-	2899 -Clavos de madera
TOTAL	27,1	27,4	31,5	43,8	1,9	29,6	62,2	50,2	1808,9	592,7	20,3	6,6	-3,9	-0,5	TOTAL

1/ cifras preliminares

Fuente: Dirección Regional de la Producción de Ucayali - Encuesta a Empresas Industriales.

Elaboración: BCRP - Sucursal Iquitos.

Anexo Nº 08

**UCAYALI: TRABAJADORES ASALARIADOS PRIVADOS FORMALES
POR SECTORES ECONÓMICOS
(Variación porcentual con respecto al mismo mes del año anterior)**

Año	Mes	Agricultura	Minería	Manufactura	Construcción	Comercio	Servicios	Total
2020	SET.	-5,1	-51,0	5,1	8,4	-2,5	-23,7	-11,3
	OCT.	2,7	-51,4	4,7	10,5	-2,8	-18,3	-7,6
	NOV.	3,3	-45,2	6,9	22,2	-1,4	-14,1	-4,0
	DIC.	2,4	-28,0	10,0	29,8	-0,6	-10,1	-1,2
2021	ENE.	1,6	-9,1	6,3	12,9	-1,1	-13,4	-3,8
	FEB.	-5,4	-29,6	-0,3	27,5	-0,1	-17,9	-6,5
	MAR.	1,7	-33,6	-0,3	47,2	4,1	-11,8	-0,9
	ABR.	14,3	-6,0	22,0	191,9	14,7	14,7	22,7
	MAY.	33,1	69,8	40,5	272,8	25,4	23,8	36,7
	JUN.	48,7	93,3	23,4	243,3	27,1	26,9	38,3
	JUL.	52,8	440,0	7,8	119,2	19,2	19,1	28,0
	AGO.	37,6	378,0	3,5	40,8	18,7	17,2	21,3
SET.	n.d.	n.d.	n.d.	n.d.	n.d.	n.d.	n.d.	

Fuente: MTPE – Planilla electrónica - PLAME y T-registro.

Elaboración: BCRP - Sucursal Iquitos.

Anexo Nº 09

UCAYALI: EXPORTACIONES POR GRUPO DE PRODUCTOS ^{1/}
(Valor FOB - Millones de US\$)

	2020					2021									
	Set.	Oct.	Nov.	Dic.	Ene.-Dic.	Ene.	Feb.	Mar.	Abr.	May.	Jun.	Jul.	Ago.	Set.	
Productos no tradicionales	4,3	10,3	2,5	6,3	48,4	5,8	9,2	5,8	3,0	7,3	8,1	9,0	7,0	6,5	Productos no tradicionales
Forestales	2,1	1,9	1,9	1,7	18,6	1,4	2,2	2,4	2,3	2,2	2,0	3,4	2,4	2,0	Forestales
- Madera aserrada	0,5	0,4	0,4	0,2	5,7	0,5	0,4	0,5	0,1	0,6	0,4	0,6	0,6	0,6	- Madera aserrada
- Tablillas y frisos	0,6	0,7	0,5	0,7	5,6	0,5	0,9	1,2	0,7	0,5	0,4	1,1	1,1	1,1	- Tablillas y frisos
- Machihembrado	0,0	0,0	0,0	0,0	0,0	0,0	0,0	0,0	0,0	0,0	0,0	0,0	0,0	0,0	- Machihembrado
- Triplay	0,0	0,0	0,0	0,0	0,1	0,0	0,0	0,0	0,0	0,0	0,0	0,0	0,0	0,0	- Triplay
- Tableros	0,0	0,0	0,0	0,0	0,0	0,0	0,0	0,0	0,0	0,0	0,0	0,0	0,0	0,0	- Tableros
- Tarugos y trefilados	0,0	0,0	0,0	0,0	0,0	0,0	0,0	0,0	0,0	0,0	0,0	0,0	0,0	0,0	- Tarugos y trefilados
- Otros acabados	1,0	0,8	1,0	0,8	7,3	0,4	0,9	0,7	1,5	1,1	1,1	1,8	0,7	0,3	- Otros acabados
Agroindustriales	2,2	8,5	0,5	4,6	29,6	4,3	7,0	3,4	0,5	5,1	6,0	5,6	4,5	4,3	Agroindustriales
- Camu camu	0,0	0,0	0,0	0,0	0,1	0,0	0,0	0,0	0,0	0,0	0,0	0,1	0,0	0,0	- Camu camu
- Uña de gato	0,0	0,0	0,0	0,0	0,0	0,0	0,0	0,0	0,0	0,0	0,0	0,0	0,0	0,0	- Uña de gato
- Sangre de grado	0,0	0,0	0,0	0,0	0,0	0,0	0,0	0,0	0,0	0,0	0,0	0,0	0,0	0,0	- Sangre de grado
- Cacao en grano	0,4	0,4	0,5	0,6	5,2	0,1	0,8	0,4	0,5	0,2	0,5	1,0	1,3	1,1	- Cacao en grano
- Otros	1,7	8,1	0,0	3,9	24,4	4,2	6,2	3,0	0,0	4,9	5,6	4,5	3,3	3,3	- Otros
Pesqueros	0,0	0,0	0,0	0,0	0,0	0,0	0,0	0,0	0,0	0,0	0,0	0,0	0,0	0,0	Pesqueros
- Peces ornamentales	0,0	0,0	0,0	0,0	0,0	0,0	0,0	0,0	0,0	0,0	0,0	0,0	0,0	0,0	- Peces ornamentales
- Pescado congelado	0,0	0,0	0,0	0,0	0,0	0,0	0,0	0,0	0,0	0,0	0,0	0,0	0,0	0,0	- Pescado congelado
- Pescado seco salado	0,0	0,0	0,0	0,0	0,0	0,0	0,0	0,0	0,0	0,0	0,0	0,0	0,0	0,0	- Pescado seco salado
Otros	0,0	0,0	0,0	0,0	0,1	0,1	0,0	0,0	0,1	0,0	0,1	0,0	0,0	0,1	Otros
Resto	0,1	0,0	0,0	0,0	0,1	0,0	0,0	0,0	0,0	0,2	0,0	0,0	0,0	0,0	Resto
TOTAL EXPORTACIONES	4,4	10,3	2,5	6,3	48,4	5,8	9,2	5,8	3,0	7,5	8,1	9,0	7,0	6,5	TOTAL EXPORTACIONES

1/ cifras preliminares.

Fuente: SUNAT.

Elaboración: BCRP - Sucursal Iquitos.

Anexo Nº 10

UCAYALI: EJECUCIÓN DEL PRESUPUESTO DE GASTOS DEL GOBIERNO NACIONAL ^{1/}
(Millones de soles)

	2020					2021										
	Set.	Oct.	Nov.	Dic.	Ene.-Dic.	Ene.	Feb.	Mar.	Abr.	May.	Jun.	Jul.	Ago.	Set.		
GASTOS NO FINANCIEROS	56,1	121,8	89,4	121,5	867,3	30,0	52,7	48,8	58,0	47,3	60,7	55,4	51,0	75,8	GASTOS NO FINANCIEROS	
a. GASTOS CORRIENTES	47,5	106,9	76,4	93,1	757,5	28,9	48,3	38,9	50,8	36,9	39,9	46,1	42,9	66,0	a. GASTOS CORRIENTES	
1. Personal y obligaciones	17,5	17,8	19,4	24,7	226,9	17,1	16,7	17,1	17,5	19,1	17,1	21,3	17,6	18,0	1. Personal y obligaciones	
2. Pensiones y prestaciones sociales	0,2	1,6	1,4	3,5	23,5	1,3	1,3	1,3	1,3	1,3	1,2	2,7	1,3	1,4	2. Pensiones y prestaciones sociales	
3. Bienes y servicios	11,4	11,6	11,3	24,9	129,6	9,1	8,1	10,8	12,1	10,7	12,3	11,5	14,3	10,6	3. Bienes y servicios	
4. Donaciones y transferencias	6,1	0,1	2,3	3,0	37,9	0,0	13,6	2,1	1,1	0,8	0,6	3,4	0,8	6,4	4. Donaciones y transferencias	
5. Otros gastos corrientes	12,2	75,8	41,9	37,0	339,7	1,3	8,7	7,6	18,9	5,0	8,9	7,1	9,0	29,6	5. Otros gastos corrientes	
b. GASTOS DE CAPITAL	8,5	14,9	13,0	28,4	109,8	1,2	4,4	9,9	7,1	10,4	20,7	9,3	8,1	9,9	b. GASTOS DE CAPITAL	
1. Adquisición de activos no financieros	8,5	14,3	13,0	18,7	89,3	1,2	4,4	9,3	7,1	10,6	10,4	9,1	8,1	9,9	1. Adquisición de activos no financieros	
2. Donaciones y transferencias	0,0	0,0	0,0	9,2	18,8	0,0	0,0	0,0	0,0	0,0	10,1	0,2	0,0	0,0	2. Donaciones y transferencias	
3. Otros gastos de capital	0,0	0,6	0,0	0,5	1,7	0,0	0,0	0,5	0,0	-0,3	0,3	0,0	0,0	0,0	3. Otros gastos de capital	

1/ Información actualizada al 31 de octubre de 2021.

Fuente: MEF.

Elaboración: BCRP - Sucursal Iquitos.

Anexo Nº 11

UCAYALI: EJECUCIÓN DEL PRESUPUESTO DE GASTOS DEL GOBIERNO REGIONAL ^{1/}
(Millones de soles)

	2020					2021										
	Set.	Oct.	Nov.	Dic.	Ene.-Dic.	Ene.	Feb.	Mar.	Abr.	May.	Jun.	Jul.	Ago.	Set.		
GASTOS NO FINANCIEROS	86,9	112,5	142,1	158,4	1 071,7	75,8	75,5	86,4	84,0	88,3	87,7	104,5	85,5	98,8	GASTOS NO FINANCIEROS	
a. GASTOS CORRIENTES	58,8	72,3	94,0	90,0	779,6	60,6	56,6	67,8	66,5	65,8	67,2	70,7	66,4	73,2	a. GASTOS CORRIENTES	
1. Personal y obligaciones	42,9	44,6	66,5	49,1	551,2	51,4	43,5	47,2	46,3	45,9	48,1	50,0	46,3	46,5	1. Personal y obligaciones	
2. Pensiones y prestaciones sociales	2,2	2,1	2,5	2,8	27,2	2,5	1,9	2,0	3,4	2,7	2,1	2,5	1,8	1,9	2. Pensiones y prestaciones sociales	
3. Bienes y servicios	13,5	18,5	24,7	31,5	186,0	6,8	11,1	18,2	16,5	17,1	16,7	18,1	18,0	18,9	3. Bienes y servicios	
4. Donaciones y transferencias corrientes	0,0	0,0	0,0	0,1	0,0	0,0	0,0	0,2	0,0	0,0	0,2	0,0	0,0	0,0	4. Donaciones y transferencias corrientes	
5. Otros gastos corrientes	0,2	7,2	0,3	6,5	15,2	0,0	0,0	0,3	0,3	0,1	0,0	0,1	0,2	5,8	5. Otros gastos corrientes	
b. GASTOS DE CAPITAL	28,1	40,2	48,1	68,4	292,1	15,2	18,9	18,6	17,5	22,5	20,5	33,9	19,1	25,7	b. GASTOS DE CAPITAL	
1. Adquisición de activos no financieros	28,1	40,2	48,1	68,4	292,1	15,2	18,9	18,6	17,5	22,5	20,5	33,9	19,1	25,7	1. Adquisición de activos no financieros	
2. Donaciones y transferencias	0,0	0,0	0,0	0,0	0,0	0,0	0,0	0,0	0,0	0,0	0,0	0,0	0,0	0,0	2. Donaciones y transferencias	
3. Otros gastos de capital	0,0	0,0	0,0	0,0	0,0	0,0	0,0	0,0	0,0	0,0	0,0	0,0	0,0	0,0	3. Otros gastos de capital	

1/ Información actualizada al 31 de octubre de 2021.

Fuente: MEF.

Elaboración: BCRP - Sucursal Iquitos.

Anexo Nº 12

UCAYALI: EJECUCIÓN DEL PRESUPUESTO DE GASTOS DE LOS GOBIERNOS LOCALES 1/
(Millones de soles)

	2020					2021										
	Set.	Oct.	Nov.	Dic.	Ene.-Dic.	Ene.	Feb.	Mar.	Abr.	May.	Jun.	Jul.	Ago.	Set.		
GASTOS NO FINANCIEROS	37,3	48,9	52,4	91,1	409,0	12,2	21,4	44,6	26,1	32,4	33,3	34,1	36,9	38,0	GASTOS NO FINANCIEROS	
a. GASTOS CORRIENTES	21,8	29,2	28,7	44,8	251,6	9,4	12,5	23,0	20,1	22,3	20,5	19,8	21,6	22,4	a. GASTOS CORRIENTES	
1. Personal y obligaciones	2,0	2,2	2,5	3,2	30,1	2,7	1,5	2,8	2,5	2,4	2,3	2,9	2,0	2,0	1. Personal y obligaciones	
2. Pensiones y prestaciones sociales	1,2	2,1	1,1	2,3	11,5	0,1	0,7	0,3	1,0	1,5	1,3	1,4	1,0	1,1	2. Pensiones y prestaciones sociales	
3. Bienes y servicios	18,3	24,4	24,9	38,6	206,0	6,5	10,1	19,7	16,3	17,8	16,7	15,4	18,3	18,9	3. Bienes y servicios	
4. Donaciones y transferencias	0,2	0,2	0,1	0,2	2,4	0,1	0,1	0,2	0,3	0,5	0,1	0,1	0,2	0,2	4. Donaciones y transferencias	
5. Otros gastos corrientes	0,1	0,2	0,1	0,5	1,7	0,0	0,0	0,1	0,1	0,1	0,1	0,1	0,1	0,2	5. Otros gastos corrientes	
b. GASTOS DE CAPITAL	15,4	19,7	23,7	46,3	157,4	2,7	8,9	21,6	6,0	10,1	12,8	14,3	15,2	15,5	b. GASTOS DE CAPITAL	
1. Adquisición de activos no financieros	15,4	19,7	23,7	46,3	157,3	2,7	8,9	21,6	6,0	10,1	12,8	14,3	15,0	15,5	1. Adquisición de activos no financieros	
2. Donaciones y transferencias	0,0	0,0	0,0	0,0	0,0	0,0	0,0	0,0	0,0	0,0	0,0	0,0	0,2	0,0	2. Donaciones y transferencias	
3. Otros gastos de capital	0,0	0,0	0,0	0,0	0,1	0,0	0,0	0,0	0,0	0,0	0,0	0,0	0,0	0,0	3. Otros gastos de capital	

1/ Información actualizada al 31 de octubre de 2021.

Fuente: MEF.

Elaboración: BCRP - Sucursal Iquitos.

Anexo Nº 13

UCAYALI: INVERSIÓN NO FINANCIERA DEL GOBIERNO NACIONAL ^{1/}
(Millones de soles)

FUNCIÓN	2020					2021									FUNCIÓN
	Set.	Oct.	Nov.	Dic.	Ene.-Dic.	Ene.	Feb.	Mar.	Abr.	May.	Jun.	Jul.	Ago.	Set.	
Planeamiento	0,0	0,0	0,1	0,2	0,4	0,0	0,0	0,0	0,1	0,0	0,1	0,5	0,1	2,0	Planeamiento
Justicia	3,7	4,3	2,8	4,6	19,1	0,9	0,3	4,9	3,3	3,1	4,6	4,7	3,9	3,2	Justicia
Agropecuaria	0,3	0,7	0,7	1,1	4,2	0,0	0,1	0,1	0,1	0,2	0,1	0,1	0,1	0,1	Agropecuaria
Protección social	0,0	0,0	0,0	0,1	0,1	0,0	0,0	0,0	0,0	0,0	0,0	0,0	0,1	0,0	Protección social
Trabajo	0,0	0,0	0,0	0,2	0,2	0,0	0,0	0,0	0,0	0,0	0,0	0,0	0,0	0,0	Trabajo
Industria	0,0	0,2	0,0	0,7	1,0	0,0	1,0	0,0	0,9	0,3	0,3	0,3	0,1	0,5	Industria
Educación	1,8	2,0	1,3	2,9	9,4	0,1	0,2	0,3	0,3	2,2	0,3	0,9	0,8	0,7	Educación
Cutura y deporte	0,0	0,0	0,0	0,0	0,0	0,0	0,0	0,0	0,0	0,0	0,0	0,0	0,0	0,0	Cutura y deporte
Comercio	0,0	0,0	0,0	0,0	0,0	0,0	0,0	0,0	0,0	0,0	0,0	0,0	0,0	0,0	Comercio
Pesca	0,0	0,0	0,0	0,1	0,1	0,0	0,0	0,0	0,0	0,0	0,0	0,0	0,0	0,0	Pesca
Saneamiento	0,9	3,3	3,4	5,1	15,2	0,1	2,3	1,3	1,2	2,7	3,5	1,0	2,5	1,4	Saneamiento
Salud	0,0	0,0	0,0	0,1	0,1	0,0	0,0	0,0	0,0	0,4	0,2	0,0	0,0	1,2	Salud
Ambiente	0,1	0,1	0,1	0,2	1,3	0,0	0,2	0,2	0,1	0,1	0,2	0,2	0,1	0,6	Ambiente
Transporte	1,4	1,3	3,0	2,6	25,4	0,0	0,4	0,7	0,8	0,9	0,9	1,3	0,1	0,0	Transporte
Turismo	0,1	2,3	1,8	0,3	12,1	0,1	0,0	1,8	0,4	0,1	0,1	0,0	0,0	0,1	Turismo
Vivienda y desarrollo urbano	0,0	0,0	0,0	0,0	0,0	0,0	0,0	0,0	0,0	0,0	0,0	0,0	0,0	0,0	Vivienda y desarrollo urbano
Orden público y seguridad	0,1	0,0	0,0	0,4	0,6	0,0	0,0	0,0	0,0	0,5	0,0	0,2	0,1	0,0	Orden público y seguridad
TOTAL DE INVERSIONES	8,5	14,3	13,0	18,7	89,3	1,2	4,4	9,3	7,1	10,6	10,4	9,1	8,1	9,9	TOTAL DE INVERSIONES

1/ Información actualizada al 31 de octubre de 2021.

Fuente: MEF.

Elaboración: BCRP - Sucursal Iquitos.



Anexo Nº 14

UCAYALI: INVERSIÓN NO FINANCIERA DEL GOBIERNO REGIONAL ^{1/}
(Millones de soles)

FUNCIÓN	2020					2021										FUNCIÓN
	Set.	Oct.	Nov.	Dic.	Ene.-Dic.	Ene.	Feb.	Mar.	Abr.	May.	Jun.	Jul.	Ago.	Set.		
Planeamiento	0,6	0,7	0,5	0,5	22,7	1,8	4,7	1,6	5,8	1,7	0,0	1,2	2,4	2,3	Planeamiento	
Agropecuaria	0,7	1,1	0,6	1,3	5,9	0,0	0,4	0,5	0,4	0,7	0,7	0,5	0,7	0,7	Agropecuaria	
Protección social	0,0	0,0	0,0	0,0	0,0	0,0	0,0	0,0	0,0	0,0	0,0	0,0	0,0	0,0	Protección social	
Trabajo	0,0	0,0	0,0	0,1	0,1	0,0	0,0	0,0	0,0	0,0	0,0	0,0	0,0	0,0	Trabajo	
Orden público y seguridad	0,0	0,0	0,0	0,1	0,1	0,0	0,0	0,0	0,0	0,0	0,1	0,0	0,0	0,0	Orden público y seguridad	
Educación	0,6	3,9	2,1	10,1	28,3	0,4	2,5	4,1	1,4	5,2	6,1	1,7	2,9	3,2	Educación	
Cultura y deporte	0,0	0,0	0,0	0,0	0,0	0,0	0,0	0,0	0,0	0,0	0,0	0,0	0,0	0,0	Cultura y deporte	
Energía	0,0	0,0	0,0	0,0	0,0	0,0	0,0	0,0	0,0	0,0	0,0	0,0	0,0	0,0	Energía	
Pesca	0,0	0,3	1,3	0,9	3,1	0,1	0,2	0,1	0,0	0,4	0,3	0,2	0,3	0,2	Pesca	
Saneamiento	1,7	5,4	1,3	3,8	13,9	0,1	1,0	2,4	1,2	1,8	1,8	0,3	2,2	2,8	Saneamiento	
Salud	2,7	16,7	10,4	25,4	86,8	11,5	4,6	4,8	2,3	8,1	6,8	5,2	3,3	5,3	Salud	
Medio ambiente	0,1	0,1	0,2	0,9	1,3	0,0	0,1	0,2	0,0	0,1	0,2	0,4	0,2	0,3	Medio ambiente	
Transporte	21,5	11,6	30,6	22,0	124,4	1,3	5,5	4,8	5,4	4,3	4,3	24,0	7,1	10,4	Transporte	
Turismo	0,0	0,2	0,9	2,5	3,7	0,0	0,0	0,0	1,0	0,0	0,1	0,3	0,0	0,1	Turismo	
Vivienda y desarrollo urbano	0,0	0,0	0,1	0,0	0,1	0,0	0,0	0,0	0,0	0,0	0,1	-0,1	0,0	0,2	Vivienda y desarrollo urbano	
Industria	0,1	0,1	0,2	0,8	1,5	0,0	0,0	0,2	0,0	0,1	0,1	0,1	0,1	0,2	Industria	
Comunicaciones	0,0	0,0	0,0	0,0	0,0	0,0	0,0	0,0	0,0	0,0	0,0	0,0	0,0	0,0	Comunicaciones	
TOTAL DE INVERSIONES	28,1	40,2	48,1	68,4	292,1	15,2	18,9	18,6	17,5	22,5	20,5	33,9	19,1	25,7	TOTAL DE INVERSIONES	

1/ Información actualizada al 31 de octubre de 2021.

Fuente: MEF.

Elaboración: BCRP - Sucursal Iquitos.

Anexo Nº 15

UCAYALI: INVERSIÓN NO FINANCIERA DE LOS GOBIERNOS LOCALES ^{1/}
(Millones de soles)

FUNCIÓN	2020					2021										FUNCIÓN
	Set.	Oct.	Nov.	Dic.	Ene.-Dic.	Ene.	Feb.	Mar.	Abr.	May.	Jun.	Jul.	Ago.	Set.		
Planeamiento	2,7	2,1	5,9	3,2	21,8	0,2	1,3	3,4	1,6	2,6	2,9	4,2	1,9	2,1	Planeamiento	
Agropecuaria	0,2	0,3	0,2	0,8	3,0	0,0	0,5	0,7	0,3	0,4	0,1	0,2	0,2	0,3	Agropecuaria	
Protección social	0,0	0,0	0,1	0,4	0,6	0,0	0,0	0,1	0,0	0,1	0,0	0,3	0,4	0,3	Protección social	
Orden público y seguridad	1,5	3,3	0,4	8,4	14,5	0,2	0,3	0,5	0,0	0,1	0,2	0,0	0,3	0,1	Orden público y seguridad	
Educación	0,2	0,5	0,9	0,8	5,0	0,0	0,2	0,9	0,4	0,2	0,8	0,1	0,2	0,0	Educación	
Cultura y deporte	0,2	0,3	0,1	0,1	1,5	0,0	0,0	0,0	0,0	0,0	0,0	0,0	0,1	0,2	Cultura y deporte	
Energía	0,2	0,1	0,2	0,4	2,1	0,0	0,0	0,0	0,1	0,1	0,1	0,1	0,1	0,0	Energía	
Industria	0,0	0,0	0,0	0,1	0,3	0,0	0,0	0,0	0,0	0,0	0,0	0,0	0,0	0,0	Industria	
Comercio	0,0	0,0	0,0	0,0	0,2	0,0	0,0	1,7	0,0	0,1	0,2	0,4	0,6	0,3	Comercio	
Pesca	0,0	0,0	0,0	0,0	0,0	0,0	0,0	0,1	0,0	0,0	0,0	0,0	0,0	0,1	Pesca	
Saneamiento	4,2	5,2	5,1	18,2	59,2	0,5	2,9	7,7	1,9	3,4	2,5	3,4	3,4	3,9	Saneamiento	
Salud	0,2	0,3	0,1	0,3	1,5	0,0	0,2	0,5	0,2	0,3	0,5	0,4	1,0	0,3	Salud	
Ambiente	0,2	0,3	2,5	0,7	4,1	0,0	0,0	0,2	0,1	0,0	0,1	0,0	0,0	0,1	Ambiente	
Transporte	3,0	5,5	4,5	4,6	23,6	0,9	2,0	3,8	0,7	2,5	4,0	4,2	5,0	7,5	Transporte	
Comunicaciones	0,0	0,1	0,0	0,0	0,3	0,0	0,0	0,0	0,0	0,0	0,0	0,0	0,2	0,0	Comunicaciones	
Turismo	0,0	0,0	0,0	0,0	0,1	0,0	0,1	0,0	0,0	0,0	0,0	0,0	0,0	0,0	Turismo	
Vivienda y desarrollo urbano	2,6	1,5	3,8	8,3	19,5	0,8	1,3	2,0	0,6	0,5	1,4	0,9	1,4	0,3	Vivienda y desarrollo urbano	
TOTAL DE INVERSIONES	15,4	19,7	23,7	46,3	157,3	2,7	8,9	21,6	6,0	10,1	12,8	14,3	15,0	15,5	TOTAL DE INVERSIONES	

1/ Información actualizada al 31 de octubre de 2021.

Fuente: MEF.

Elaboración: BCRP - Sucursal Iquitos.

Anexo Nº 16

UCAYALI: DEPÓSITOS ^{1/}
(Saldos en millones de soles)

	2020				2021									
	Set.	Oct.	Nov.	Dic.	Ene.	Feb.	Mar.	Abr.	May.	Jun.	Jul.	Ago.	Set.	
A. BANCA MÚLTIPLE	926	975	993	992	987	971	1 056	1 026	998	1 016	1 070	1 052	1 075	A. BANCA MÚLTIPLE
B. EMPRESAS FINANCIERAS	17	18	19	19	18	18	19	19	18	18	18	20	20	B. EMPRESAS FINANCIERAS
C. ENTIDADES MICROF. N.B.	105	107	113	116	110	111	111	108	107	108	106	111	111	C. ENTIDADES MICROF. N.B.
D. BANCO DE LA NACIÓN	170	185	179	198	188	189	186	193	193	192	196	195	202	D. BANCO DE LA NACIÓN
TOTAL	1 218	1 285	1 304	1 325	1 304	1 290	1 372	1 345	1 317	1 334	1 389	1 378	1 408	TOTAL

1/ cifras preliminares.

Fuente: SBS y AFP.

Elaboración: BCRP - Sucursal Iquitos.

Anexo Nº 17

UCAYALI: CRÉDITO ^{1/}
(Saldos en millones de soles)

	2020				2021									
	Set.	Oct.	Nov.	Dic.	Ene.	Feb.	Mar.	Abr.	May.	Jun.	Jul.	Ago.	Set.	
A. BANCA MÚLTIPLE	1 226	1 240	1 248	1 249	1 243	1 245	1 249	1 262	1 266	1 275	1 280	1 280	1 286	A. BANCA MÚLTIPLE
B. EMPRESAS FINANCIERAS	175	174	173	172	168	166	163	164	163	164	163	166	170	B. EMPRESAS FINANCIERAS
C. CAJAS MUNICIPALES	314	320	326	330	328	329	328	329	333	335	337	341	346	C. CAJAS MUNICIPALES
D. EDPYMES	8	8	8	8	8	8	8	7	5	5	4	5	5	D. EDPYMES
E. CAJAS RURALES	5	5	5	5	5	5	6	6	6	6	7	7	7	E. CAJAS RURALES
F. BANCO DE LA NACIÓN ^{2/}	134	136	139	139	139	140	138	138	137	137	136	138	138	F. BANCO DE LA NACIÓN ^{2/}
G. AGROBANCO ^{3/}	5	5	5	4	4	4	4	12	12	12	13	13	12	G. AGROBANCO ^{3/}
TOTAL	1 866	1 887	1 904	1 907	1 895	1 897	1 896	1 918	1 922	1 934	1 939	1 950	1 964	TOTAL
- Moneda nacional	1 824	1 845	1 865	1 872	1 861	1 863	1 862	1 881	1 885	1 897	1 896	1 907	1 921	- Moneda nacional
- Moneda extranjera	42	42	39	35	34	33	34	37	37	37	43	43	43	- Moneda extranjera

1/ cifras preliminares.

2/ Solo considera los créditos de consumo e hipotecario.

3/ No considera los créditos a las demás empresas del Sistema Financiero.

Fuente: SBS y AFP.

Elaboración: BCRP - Sucursal Iquitos.

Anexo Nº 18

UCAYALI: TASA DE MOROSIDAD ^{1/}
(En porcentaje)

ENTIDADES FINANCIERAS	2020				2021								ENTIDADES FINANCIERAS	
	Set.	Oct.	Nov.	Dic.	Ene.	Feb.	Mar.	Abr.	May.	Jun.	Jul.	Ago.		Set.
Banca Múltiple	6,5	6,4	6,8	6,7	6,7	6,7	6,5	6,6	6,4	6,3	6,3	6,2	n.d.	Banca Múltiple
Empresas Financieras	6,9	6,9	7,9	9,8	10,8	10,3	8,3	7,7	7,2	6,8	6,6	6,1	n.d.	Empresas Financieras
Cajas Municipales	5,6	5,4	5,0	4,7	4,7	5,0	5,0	5,6	5,5	4,6	4,3	3,7	n.d.	Cajas Municipales
Cajas Rurales de Ahorro y Crédito	12,7	12,3	6,9	6,1	5,8	5,9	5,6	5,4	5,3	3,2	3,2	3,0	n.d.	Cajas Rurales de Ahorro y Crédito
EDPYMEs	15,7	19,6	20,3	20,2	19,0	21,5	23,7	18,2	11,7	14,1	14,0	10,0	n.d.	EDPYMEs
Banco de la Nación ^{2/}	3,9	4,0	4,0	3,6	3,7	3,7	3,7	3,8	4,0	4,1	4,1	4,0	n.d.	Banco de la Nación ^{2/}
Agrobanco ^{3/}	76,3	77,6	74,5	71,1	71,2	70,6	66,4	78,9	75,7	75,9	73,4	72,5	n.d.	Agrobanco ^{3/}
TOTAL	6,5	6,4	6,6	6,7	6,7	6,7	6,4	6,8	6,6	6,3	6,3	6,1	n.d.	TOTAL

1/ cifras preliminares, calculada en base a: (créditos vencidos + créditos en cobranza judicial) / colocaciones brutas.

2/ Solo considera los créditos de consumo e hipotecario.

3/ No considera los créditos a las demás empresas del Sistema Financiero.

Fuente: SBS y AFP.

Elaboración: BCRP - Sucursal Iquitos.