

BANCO CENTRAL DE RESERVA DEL PERÚ
SUCURSAL IQUITOS



UCAYALI: Síntesis de Actividad Económica
JUNIO 2021¹

Departamento de Estudios Económicos

¹ En el presente informe participó Mario López.

ÍNDICE

	<i>Página</i>
RESUMEN EJECUTIVO.....	3
I. ACTIVIDAD PRODUCTIVA.....	5
1. Actividad primaria.....	5
1.1. Sector agropecuario.....	5
1.2. Sector pesca.....	6
1.3. Sector Minería.....	7
2. Otros indicadores sectoriales.....	9
2.1 Sector manufactura.....	9
2.2 Arribos de turistas a los establecimientos de hospedaje.....	10
II. ASPECTOS LABORALES.....	10
1. Empleo.....	10
III. SECTOR EXTERNO.....	11
1. Exportaciones.....	11
IV. CRÉDITO Y DEPÓSITOS.....	12
1. Crédito.....	12
2. Depósitos.....	14
V. EJECUCIÓN DEL PRESUPUESTO DE GASTOS DEL GOBIERNO GENERAL.....	16
1. Gasto corriente no financiero.....	16
2. Inversión pública.....	16
VI. ANEXOS.....	18

RESUMEN EJECUTIVO

Principales hechos de importancia

- El sector **agropecuario** creció en 31,0 por ciento interanual en junio, influyendo el desempeño positivo del subsector agrícola, ante mayores áreas cosechadas de palma aceitera, cacao, plátano, papaya y naranja; y **minería** cayó en 46,7 por ciento interanual en junio, ante la menor producción de petróleo crudo y líquidos de gas natural.
- En **otros indicadores** de actividad económica crecieron la inversión pública (760,9 por ciento), manufactura no primaria (20,3 por ciento) y crédito total (11,2 por ciento); pero disminuyeron los créditos de consumo (-7,6 por ciento) y crédito hipotecario (-0,5 por ciento).

Actividad primaria

- El sector **agropecuario** avanzó en 31,0 por ciento interanual en junio, influyendo el desempeño positivo del subsector agrícola, ante mayores áreas cosechadas de palma aceitera, cacao, plátano, papaya y naranja; con ello, en el periodo enero-junio la producción agropecuaria acumuló un crecimiento de 16,3 por ciento interanual.
- El sector **pesca** disminuyó en 3,5 por ciento interanual en enero, inducido por el menor desembarque de pescado para consumo humano en estado fresco, en época de creciente fuerte de los ríos por el periodo lluvioso.
- El sector **minería** se redujo en 46,7 por ciento interanual en junio, ante la menor producción de petróleo crudo y líquidos de gas natural; mientras que, la producción de gas natural creció en 90 veces, atenuando en parte dicha caída.

Otros indicadores de actividad económica

- La **manufactura** registró un crecimiento de 20,3 por ciento interanual en junio, sustentada por el desempeño positivo de la industria no primaria; con ello, en el periodo enero-junio, la producción industrial acumuló un crecimiento de 83,4 por ciento interanual, destacando el desempeño positivo de la industria no primaria.
- El número de **arribos de turistas a los establecimientos de hospedaje**, en abril 2021, fue de 125 veces el número reportado en abril de 2020, por el COVID-19 y las restricciones en los vuelos aéreos nacionales e internacionales en ese momento. El turismo interno creció en 134 veces y el turismo receptivo lo hizo en 36 veces.
- El **empleo** en empresas privadas formales de 10 y más trabajadores en Pucallpa disminuyó en 1,1 por ciento interanual en diciembre de 2019, sustentado por el menor dinamismo en las actividades económicas primaria, servicios, manufactura y comercio; con ello, en el periodo enero-diciembre de 2019, el empleo acumuló un crecimiento nulo, debido a que el mayor dinamismo las actividades económicas de transportes y comunicaciones, y servicios fue anulado por el menor dinamismo de las actividades primaria, manufactura y comercio.
- El **crédito total** creció en 11,2 por ciento interanual en junio, a S/ 1 934 millones; por tipo observó las siguientes variaciones: los créditos a **empresas** aumentaron en 25,4 por ciento; mientras que, los créditos de **consumo** cayeron en 7,6 por ciento y los créditos hipotecarios decrecieron en 0,5 por ciento.

- La **inversión pública** registró un crecimiento de 760,9 por ciento interanual en junio, explicado por el dinamismo de las obras de los tres niveles de gobierno; así, el Gobierno Regional lo aumentó en 1408,3 por ciento; el Gobierno Nacional la aumentó en 1267,7 por ciento; y los Gobiernos Locales la aumentaron en 333,1 por ciento.
- Entre los proyectos con mayor monto devengado del **Gobierno Nacional**: S/ 4,6 millones en la ampliación del establecimiento penitenciario de Pucallpa y; S/ 1,1 millones en la instalación del servicio de agua potable en el distrito de Nueva Requena, entre otros. **Gobierno Regional**: S/ 4,2 millones en el mejoramiento de los servicios educativos del instituto superior tecnológico público Padre Abad y; S/ 3,8 millones en el mejoramiento de los servicios de salud en el Centro de Salud Bolognesi, entre otros. **Gobiernos Locales**: S/ 1,4 millones al Mejoramiento del Jr. Francisco Bolognesi en el distrito de Calleria, entre otros.

Cuadro N° 1
UCAYALI: OTROS INDICADORES DE ACTIVIDAD ECONÓMICA
 (Variación % respecto a similar mes del año anterior)

	Ene.21	Feb.21	Mar.21	Abr.21	May.21	Jun.21
Producción industrial 1/	↑ 29,6	↑ 62,2	↑ 50,2	↑ 1 922,0	↑ 656,6	↑ 20,3
Arribos a los establecimientos de hospedaje	↓ -8,1	↓ -39,4	↑ 13,1	↑ 12 437,1	n.d.	n.d.
Crédito total	↑ 11,4	↑ 10,9	↑ 12,3	↑ 15,4	↑ 12,2	↑ 11,2
Créditos de consumo	↓ -6,4	↓ -8,6	↓ -8,2	↓ -4,8	↓ -6,2	↓ -7,6
Crédito hipotecario	↓ -3,0	↓ -2,9	↓ -1,2	↑ 1,3	↑ 1,9	↓ -0,5
Inversión pública 1/	↓ -43,2	↑ 22,0	↑ 201,9	↑ 37,3	↑ 481,9	↑ 760,9

1/ En términos reales.

Fuentes: SBS y AFP, MEF, DIRCETUR y DIREPRO.

Elaboración: BCRP, Sucursal Iquitos. Departamento de Estudios Económicos.

I. ACTIVIDAD PRODUCTIVA

1. Actividad primaria

1.1. Sector agropecuario

- La actividad agropecuaria creció en 31,0 por ciento interanual en junio, influyendo el desempeño positivo del subsector agrícola, ante mayores áreas cosechadas de palma aceitera, cacao, plátano, papaya y naranja; con ello, en el periodo enero-junio la producción agropecuaria acumuló un crecimiento de 16,3 por ciento interanual.

Cuadro N° 2
UCAYALI: PRODUCCIÓN DE PRINCIPALES PRODUCTOS AGROPECUARIOS ^{1/}
(Toneladas)

Sub-sectores	Estructura Porcentual 2019 ^{2/}	Junio				Enero - Junio			
		2020	2021	Var. %	Contribución ^{3/}	2020	2021	Var. %	Contribución ^{3/}
AGRÍCOLA	82,9			36,1	30,7			19,0	16,3
Orientado a la industria	33,1			43,7	14,9			19,6	6,9
Caña de azúcar	0,1	1 247	2 365	89,6	0,1	6 392	10 389	62,5	0,1
Palma aceitera	17,1	17 320	42 584	145,9	12,4	143 616	247 387	72,3	9,8
Maíz amarillo duro	2,6	905	263	-71,0	-0,7	11 311	9 605	-15,1	-0,3
Cacao	13,3	3 059	3 431	12,2	3,0	12 542	10 807	-13,8	-2,7
Orientado al mercado interno	49,8			31,0	15,9			18,6	9,4
Arroz cáscara	11,3	5 716	2 351	-58,9	-4,4	35 767	36 076	0,9	0,1
Yuca	4,8	11 137	9 076	-18,5	-1,1	56 385	55 183	-2,1	-0,1
Plátano	14,9	21 726	26 453	21,8	2,5	152 189	169 498	11,4	1,8
Naranja	0,6	1402	1723	22,8	0,2	9 649	10 699	10,9	0,1
Papaya	1,7	3 750	5 234	39,6	0,7	27 260	32 077	17,7	0,4
Café	10,1	0	4660	-	-	87704	8818	-	-
Otros cultivos	6,3	10 312	11 060	37,7	1,7	1 139	101 108	20,7	1,9
PECUARIO	17,1			1,9	0,3			-0,2	0,0
Carne de aves ^{4/}	11,2	1 635	1 666	1,9	0,2	7 774	7 659	-1,5	-0,1
Carne de porcino ^{4/}	0,6	105	97	-7,1	0,0	430	502	16,8	0,1
Carne de vacuno ^{4/}	2,7	341	385	12,8	0,3	1 736	1 894	9,1	0,2
Huevo	1,8	295	290	-1,7	0,0	1 869	1 812	-3,1	-0,1
Leche	0,7	435	363	-16,5	-0,1	3 006	2 506	-16,6	-0,1
Otros ^{4/}	0,1	6	0	-100,0	0,0	27	22	-16,6	0,0
SECTOR AGROPECUARIO	100,0			31,0	31,0			16,3	16,3

1/ Cifras preliminares.

2/ Estimado a precios de 2007.

3/ En base a la estructura porcentual de similar periodo de 2020.

4/ Peso de animales en pie.

Fuente: DRAU y MIDAGRI.

Elaboración: BCRP, Sucursal Iquitos. Departamento de Estudios Económicos.

- El subsector agrícola registró un crecimiento de 36,1 por ciento interanual en junio, inducido por la mayor producción de palma aceitera, cacao, plátano, naranja y papaya; todos impulsados por las mayores áreas cosechadas; con ello, en el periodo enero-junio, la producción agrícola acumuló un crecimiento de 19,0 por ciento interanual.
- El subsector pecuario creció en 1,9 por ciento interanual en junio, ante la mayor producción de carne de vacuno y de aves; sin embargo, en el periodo enero-junio, la producción pecuaria acumula una disminución de 0,2 por ciento interanual.
- En el periodo agosto-junio de la campaña 2020-2021, la superficie sembrada disminuyó en 12,3 por ciento (5 538 hectáreas menos) frente a similar periodo de la campaña anterior, influyendo la sequía de la campaña (meses de agosto a diciembre) y falta de semillas.

Cuadro N° 3
UCAYALI: SUPERFICIE SEMBRADA 1/
 (Hectáreas)

	Campaña Agrícola ^{2/}		Variación	
	2019/2020	2020/2021	Absoluta	Porcentual
CULTIVOS TRANSITORIOS	34 908	29 651	-5 257	- 15,1
Arroz cáscara	13 936	11 578	-2 358	- 16,9
Maíz amarillo	9 925	6 725	-3 200	- 32,2
Piña	174	300	126	72,4
Yuca	7 294	7 177	- 117	- 1,6
Frijol grano seco	581	703	122	21,0
Frijo chichlayo	403	503	100	24,8
Otros	2 595	2 665	70	2,7
CULTIVOS PERMANENTES	10 127	9 847	- 280	- 2,8
Palma aceitera	1 600	1 258	- 342	- 21,4
Papaya	1 791	1 792	1	0,1
Plátano	2 892	3 454	562	19,4
Café	100	201	101	101,0
Otros	3 744	3 142	- 602	-16,1
Total	45 035	39 498	-5 538	- 12,3

1/ Cifras preliminares.

2/ De agosto a junio.

Fuente: DRAU.

Elaboración: BCRP, Sucursal Iquitos. Departamento de Estudios Económicos.

1.2. Sector pesca

- El sector pesca disminuyó en 3,5 por ciento interanual en enero, por la escasez de especies continentales boquichico y palometa en época de fuerte creciente de los ríos, lo cual originó un menor desembarque de pescado para consumo humano en estado fresco.

Cuadro N° 4
UCAYALI: PRODUCCIÓN PESQUERA^{1/}
 (Toneladas)

	Enero		Var. %
	2020	2021	
Consumo Humano	149	144	-3,4
Fresco	106	100	-5,7
Bagre	0	0	-
Ractacara	0	0	-
Boquichico	22	19	-13,6
Palometa	21	11	-47,6
Chiu Chiu	5	14	180,0
Sardina	0	2	-
Otras especies	58	54	-6,9
Seco salado	43	44	2,3
SECTOR PESCA^{2/}			-3,5

1/ Cifras preliminares.

1/ Estimado a precios de 2007.

Fuente: DIREPRO.

Elaboración: BCRP, Sucursal Iquitos. Departamento de Estudios Económicos.

1.3. Sector Minería

- La producción fiscalizada de hidrocarburos cayó en 46,7 por ciento interanual en junio, ante la menor producción de petróleo crudo y líquidos de gas natural; mientras que, la producción de gas natural creció en 90 veces, atenuando en parte dicha caída.
- En el periodo enero-junio, la producción fiscalizada de hidrocarburos acumuló una caída de 35,8 por ciento interanual, explicada por la menor producción de petróleo crudo y líquidos de gas natural; mientras que, la producción de gas natural registró un crecimiento de 308,4 por ciento, debido a la utilización del recurso para producir energía eléctrica por parte del Comité de Operación Económica del Sistema Interconectado Nacional (COES).

Cuadro N° 5

UCAYALI: PRODUCCIÓN DE HIDROCARBUROS^{1/}

(Variación % real respecto a similar periodo del año anterior)

Hidrocarburos	Estructura Porcentual	Junio				Enero - Junio					
		2019	2020	2021	Var. % Contribución 3/	2020	2021	Var. % Contribución 3/	2020	2021	Var. % Contribución 3/
Líquidos de GN (miles barriles)	16,1	16	6	-61,4	-11,3	100	65	-35,1	-5,9		
Petróleo (miles de barriles)	74,7	62	26	-58,3	-47,5	424	246	-42,1	-34,4		
Gas natural (millones de pies cúbicos)	9,2	3	271	8 920,7	12,1	218	890	308,4	4,5		
SECTOR MINERÍA^{2/}	100,0				-46,7			-35,8	-35,8		

1/ Cifras preliminares.

2/ Estimado a precios de 2007.

3/ En base a la estructura porcentual de similar periodo de 2020.

Fuente: Perúpetro S.A.

Elaboración: BCRP, Sucursal Iquitos. Departamento de Estudios Económicos.

Gráfico N° 1

UCAYALI: PRODUCCIÓN DE HIDROCARBUROS

(Var % respecto similar periodo del año anterior)

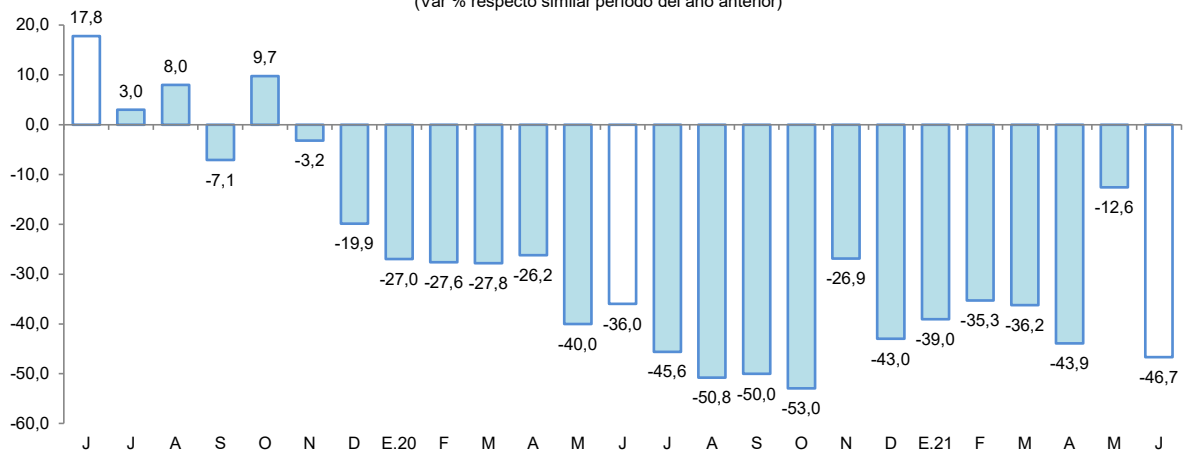

Fuente: Perúpetro S.A.

Elaboración: BCRP, Sucursal Iquitos. Departamento de Estudios Económicos.



Gráfico N° 2

UCAYALI: PRODUCCIÓN DE LÍQUIDOS GAS NATURAL
(Var. % respecto a similar período del año anterior)

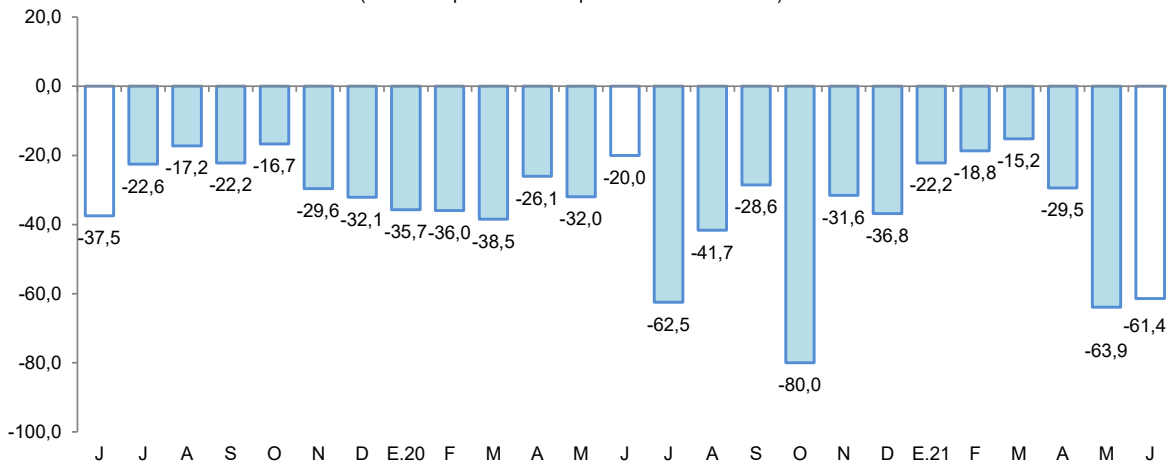

Fuente: Perúpetro S.A.
Elaboración: BCRP, Sucursal Iquitos. Departamento de Estudios Económicos.

Gráfico N° 3

UCAYALI: PRODUCCIÓN DE PETROLEO CRUDO
(Var % respecto similar período del año anterior)

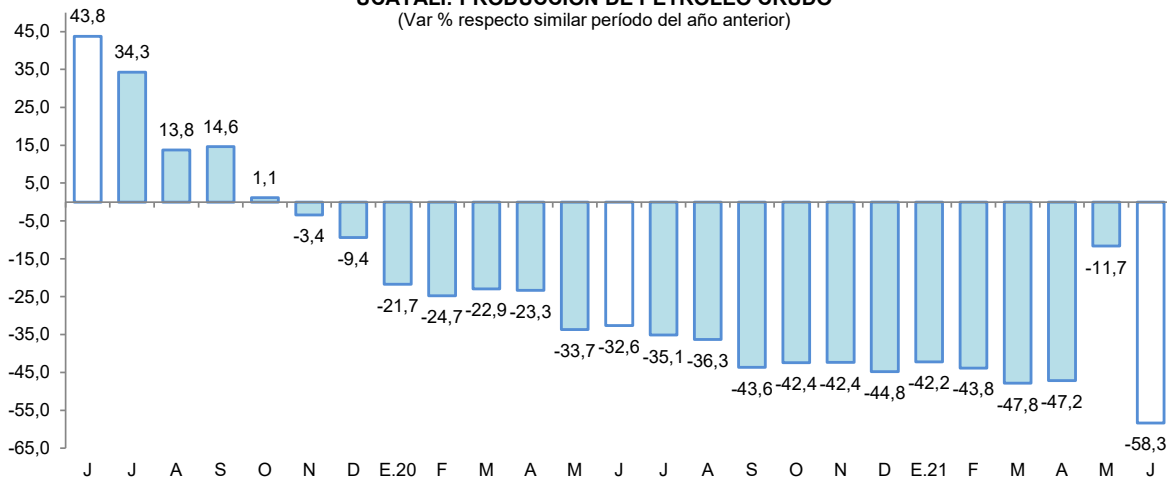

Fuente: Perúpetro S.A.
Elaboración: BCRP, Sucursal Iquitos. Departamento de Estudios Económicos.

Gráfico N° 4

UCAYALI: PRODUCCIÓN DE GAS NATURAL
(Var. % respecto similar período del año anterior)

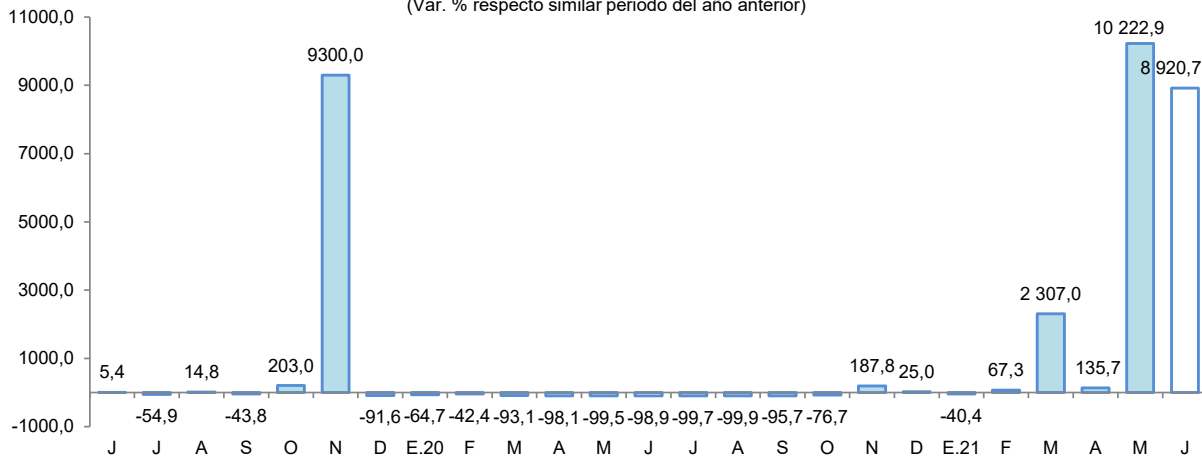

Fuente: Perúpetro S.A.
Elaboración: BCRP, Sucursal Iquitos. Departamento de Estudios Económicos.



2. Otros indicadores sectoriales

2.1 Sector manufactura

- La actividad manufacturera registró un crecimiento de 20,3 por ciento interanual en junio, sustentada por el desempeño positivo de la industria no primaria; con ello, en el periodo enero-junio, la producción industrial acumuló un crecimiento de 83,4 por ciento interanual, destacando el desempeño positivo de la industria no primaria.

Cuadro N° 6
UCAYALI: ÍNDICE DE VOLUMEN FÍSICO MANUFACTURERO 1/
 (Var. % real respecto a similar periodo del año anterior)

Ramas de actividad	Estructura Porcentual 2017 ^{2/}	Junio		Enero - Junio	
		Var. %	Contribución ^{3/}	Var. %	Contribución ^{3/}
MANUFACTURA PRIMARIA	13,5	-	-	-	-
Refinación de petróleo	13,5	-	-	-	-
MANUFACTURA NO PRIMARIA	86,5	20,3	19,7	85,7	82,5
Bebidas malteadas	70,8	33,5	20,7	79,3	46,5
Bebidas gaseosas	2,3	-0,6	0,0	1,2	0,0
Madera aserrada	10,4	-2,6	-0,9	98,2	33,9
Triplay	2,8	-11,9	-0,3	-2,6	-0,1
Calaminas	0,2	-100,0	-0,1	-100,0	0,0
Clavos para madera	0,0	-	-	-	-
SECTOR MANUFACTURA	100,0	20,3	-	83,4	-

1/ Cifras preliminares.

2/ Estimado a precios de 2007.

3/ En base a la estructura porcentual de similar periodo de 2020.

Fuente: DIREPRO y Empresas.

Elaboración: BCRP, Sucursal Iquitos. Departamento de Estudios Económicos.

Gráfico N° 5
UCAYALI: IVF MANUFACTURA NO PRIMARIA
 (Var. % real respecto a similar periodo del año anterior)

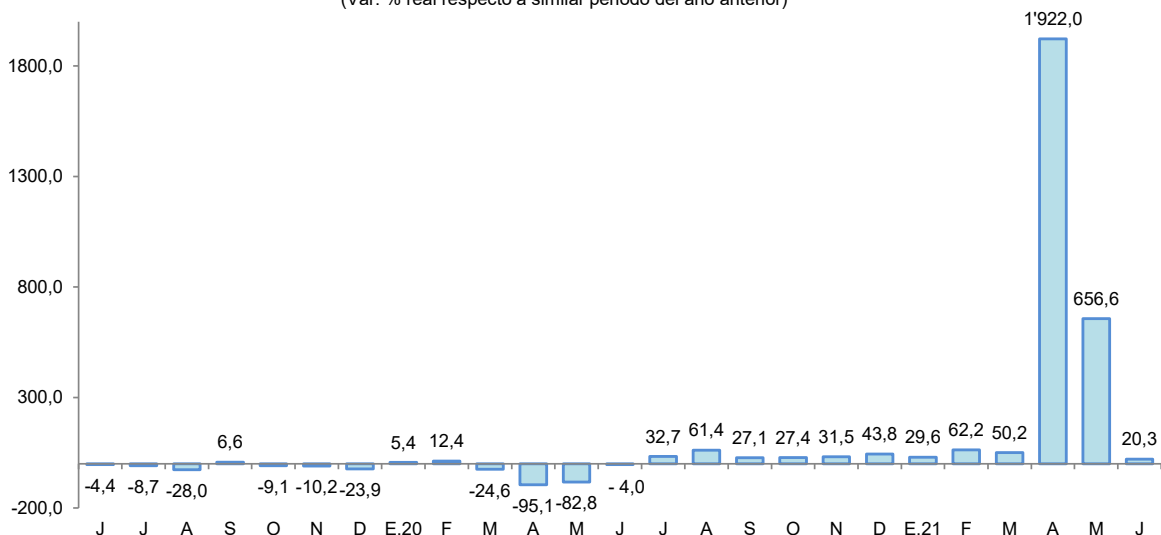

Fuente: DIREPRO y Empresas.

Elaboración: BCRP, Sucursal Iquitos. Departamento de Estudios Económicos.

- La industria primaria no registró indicador de comportamiento mensual, por la nula producción de refinados de petróleo, debido al cierre de la planta de refinación de derivados de petróleo crudo desde el cuarto trimestre de 2018, por falta de materia prima (petróleo crudo).

- La industria no primaria creció en 20,3 por ciento interanual en junio, impulsada por la mayor producción de bebidas malteadas; con ello, en el periodo enero-junio acumuló un crecimiento de 83,4 por ciento interanual, influyendo la mayor producción de bebidas malteadas y madera aserrada.

2.2 Arribos de turistas a los establecimientos de hospedaje

- Según cifras del MINCETUR, el número de arribos de turistas a los establecimientos de hospedaje, en abril 2021, fue de 125 veces el número reportado en abril de 2020, por el COVID-19 y las restricciones en los vuelos aéreos nacionales e internacionales. El turismo interno creció en 134 veces y el turismo receptivo lo hizo en 36 veces.
- En el periodo enero-abril de 2021, el número de arribos de turistas a los establecimientos de hospedaje creció en 9,5 por ciento interanual, ante la reanudación de la mayoría de vuelos aéreos nacionales e internacionales que habían sido suspendidos por el COVID-19.

Gráfico N° 6
UCAYALI: ARRIBOS A ESTABLECIMIENTOS DE HOSPEDAJE
(Variación %)

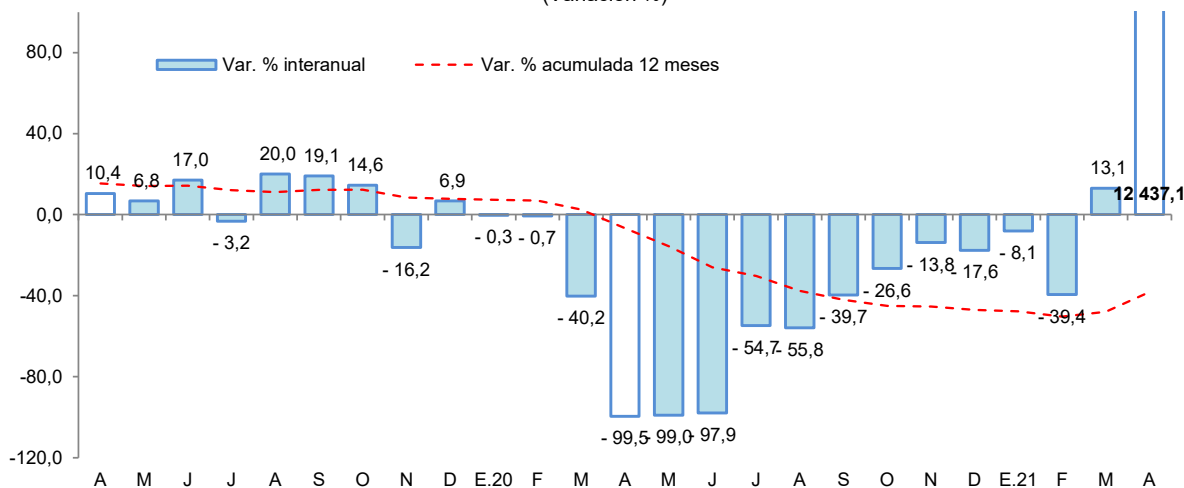

Fuente: MINCETUR.

II. ASPECTOS LABORALES

1. Empleo

- El empleo en empresas privadas formales de 10 y más trabajadores en Pucallpa registró una disminución de 1,1 por ciento interanual en diciembre de 2019, explicada por el menor requerimiento de trabajadores en las ramas de actividad primaria (-18,0 por ciento), servicios (-7,7 por ciento), comercio (-4,4 por ciento) y manufactura (-0,1 por ciento).
- En el periodo enero-diciembre de 2019, el empleo acumuló un crecimiento nulo, debido a que el mayor dinamismo en las ramas de actividad económica de transporte y comunicaciones (12,4 por ciento), y servicios (1,0 por ciento); fue contrarrestado por el menor dinamismo de la actividad primaria (-12,9 por ciento), comercio (-2,8 por ciento) y manufactura (-0,7 por ciento).

Cuadro N° 7

PUCALLPA: ÍNDICE MENSUAL DE EMPLEO EN EMPRESAS PRIVADAS FORMALES DE 10 A MÁS TRABAJADORES, POR RAMA DE ACTIVIDAD^{1/}

(Octubre 2010=100)

Rama de Actividad	Diciembre			Enero - Diciembre		
	2018	2019	Var. %	2018	2019	Var. %
Primaria ^{2/}	41,9	34,4	-18,0	40,7	35,4	-12,9
Manufactura	67,4	67,3	-0,1	67,3	66,8	-0,7
Comercio	95,2	91,0	-4,4	92,8	90,2	-2,8
Transporte y Comunicaciones	108,9	149,4	37,2	111,1	124,8	12,4
Servicios ^{3/}	87,8	81,0	-7,7	78,9	79,7	1,0
Total	78,9	78,0	-1,1	75,8	75,8	0,0

Nota: La información corresponde al primer día de cada mes.

^{1/} Cifras preliminares.

^{2/} Conformada por las subramas agricultura, pesca e hidrocarburos.

^{3/} Conformada por las subramas servicios prestados a empresas, restaurantes y hoteles, establecimientos financieros, enseñanza, servicios sociales y comunales; y electricidad, gas y agua.

Fuente: MTPE – Encuesta Nacional de Variación Mensual del Empleo (ENVME).

Gráfico N° 7

PUCALLPA: EMPLEO FORMAL URBANO EN EMPRESAS DE 10 A MÁS TRABAJADORES
(Var. % respecto a similar periodo del año anterior)

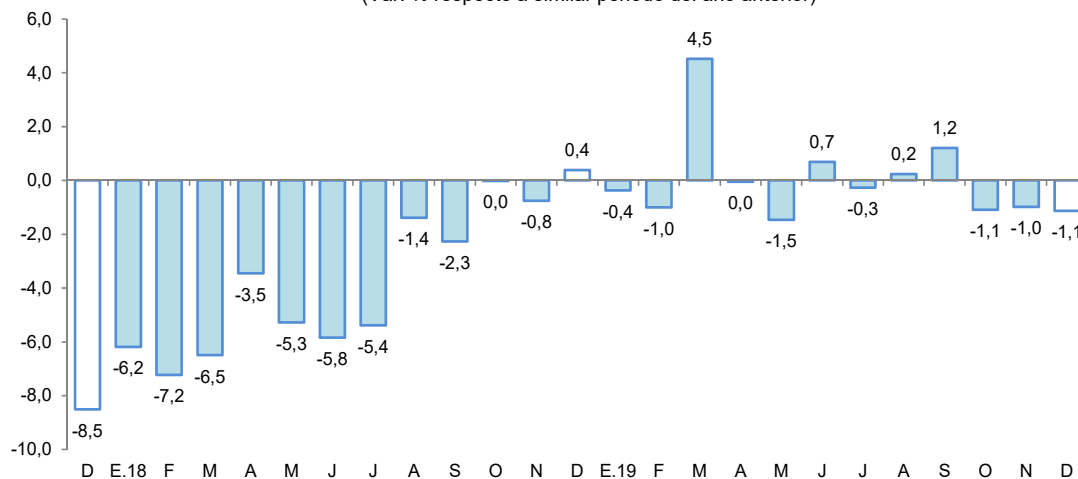

Fuente: MTPE – Encuesta Nacional de Variación Mensual del Empleo (ENVME).

III. SECTOR EXTERNO

1. Exportaciones

- Las exportaciones totalizaron US\$ 8,1 millones en junio, nivel que es 1,5 veces las registradas en similar mes del año anterior, debido a los mayores volúmenes exportados de aceite crudo de palma, principalmente.
- Las exportaciones de productos no tradicionales representan 1,5 veces el nivel alcanzado en similar mes del año anterior, impulsadas por las mayores ventas de aceite crudo de palma. Con ello, en el periodo enero-junio, acumularon un crecimiento de 127,3 por ciento comparado con similar periodo del año anterior y explicado también por las mayores ventas de aceite crudo de palma y de madera aserrada en diversas presentaciones.
- En el mes de junio los principales mercados de destino fueron: República Dominicana (71,4 por ciento del valor total exportado); China (7,8 por ciento); Bélgica (5,5 por ciento) y; Nueva Zelanda (3,6 por ciento). El primero de ellos adquirió aceite crudo de palma, madera aserrada



y densificada; China (madera densificada, aserrada y tablillas); Bélgica (madera decking y densificada) y; Nueva Zelanda (madera decking y tablillas).

Cuadro N° 8
UCAYALI: EXPORTACIONES POR GRUPO DE PRODUCTOS ^{1/}
(Valor FOB en millones de US\$)

TIPO	Estructura % 2020	Junio			Enero-Junio		
		2020	2021	Var. %	2020	2021	Var. %
PRODUCTOS NO TRADICIONALES	99,9	5,5	8,1	47,3	17,2	39,1	127,3
Agropecuarios	67,1	3,2	6,0	87,5	9,7	26,3	171,1
Pesqueros	0,1	0,0	0,0	-	0,0	0,0	-
Maderas y sus manufacturas	32,5	2,3	2,0	-13,0	7,4	12,5	68,9
Resto	0,2	0,0	0,1	-	0,1	0,3	200,0
OTRAS EXPORTACIONES	0,1	0,0	0,0	-	0,0	0,2	-
TOTAL	100,0	5,5	8,1	47,3	17,2	39,3	128,5

1/ Cifras preliminares.

Fuente: SUNAT

Elaboración: BCRP, Sucursal Iquitos. Departamento de Estudios Económicos.

IV. CRÉDITO Y DEPÓSITOS

1. Crédito

- El crédito registró un incremento de 11,2 por ciento interanual en junio y un saldo de S/ 1 934 millones, de los cuales, el 98,1 por ciento se encuentra colocado en moneda nacional.

Cuadro N° 9
Ucayali: Crédito Nominal - Junio 2021

	Estructura % Jun-21	Saldo en millones de soles		Tasa de crecimiento (%)	
		May-21	Jun-21	Mes	12 Meses
Banco de la Nación	7,1	137	137	-0,3	3,8
Agrobanco	0,6	12	12	-0,3	-14,1
Banca Múltiple	65,9	1 266	1 275	0,7	14,2
Instituciones No Bancarias	26,4	507	510	0,7	7,1
Financieras	8,5	163	164	1,0	-4,0
Cajas Municipales	17,3	333	335	0,4	14,2
Cajas Rurales	0,3	6	6	1,3	30,2
Edpymes	0,3	5	5	8,1	-32,8
Arrendamiento Financiero	0,0	0	0	-	-
TOTAL	100,0	1 922	1 934	0,6	11,2
Empresas	62,7	1 175	1 213	3,2	25,4
Personas	37,3	747	721	-3,4	-6,5
Consumo	31,3	626	605	-3,3	-7,6
Hipotecario	6,0	122	117	-4,0	-0,5
MN	98,1	1 885	1 897	0,6	12,1
ME	1,9	37	37	0,5	-18,8
ME (Mill. US\$)		10	10	-0,6	-25,6

Fuente: SBS y AFP

Elaboración: BCRP - Sucursal Iquitos. Departamento de Estudios Económicos.

- Por tipo de institución financiera, el crédito en la banca múltiple, que cuenta con la participación del 65,9 por ciento del crédito total, registró un incremento de 14,2 por ciento interanual. Por su lado, las instituciones no bancarias registraron un crecimiento de 7,1 por ciento interanual, donde destaca el resultado de las cajas municipales (14,2 por ciento); ya que las financieras (-4,0 por ciento) y las edpymes (-32,8 por ciento) tuvieron comportamientos negativos.
- Según tipo de crédito, destaca el crecimiento del segmento empresas (25,4 por ciento); mientras que, en el segmento personas se tuvo un resultado negativo, debido a los créditos del tipo consumo (-7,6 por ciento) y del tipo hipotecario (-0,5 por ciento).
- La ratio crédito/depósitos pasó de 1,60 en junio de 2020 a 1,45 en junio de 2021, es decir, se redujo en 0,15 puntos porcentuales; además, una ratio mayor que la unidad indica que Ucayali es un demandante neto de crédito.

Gráfico N° 8
UCAYALI: EVOLUCIÓN DEL CRÉDITO
(Var. % respecto a similar mes del año anterior)

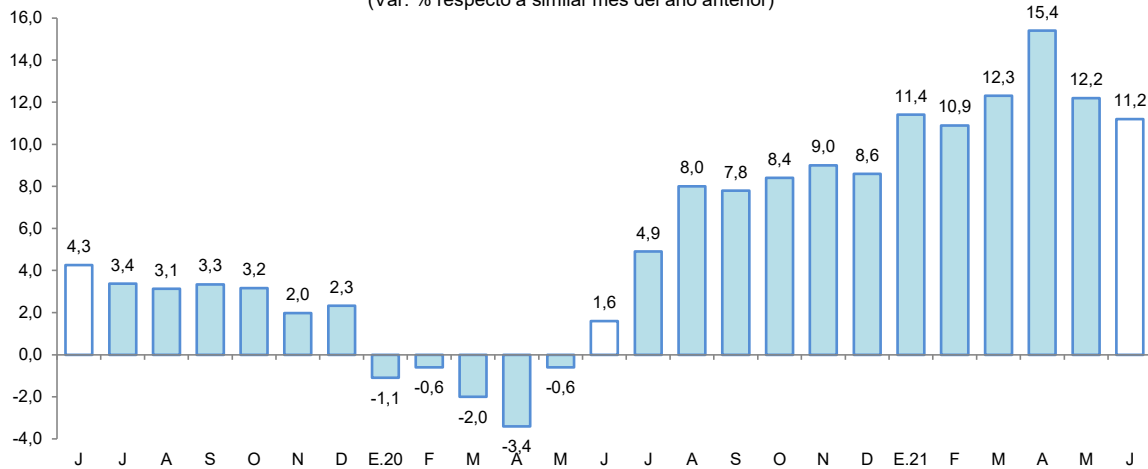

Fuente: SBS y AFP.

- Por tipo de moneda, las colocaciones en moneda nacional registraron un incremento de 12,1 por ciento; mientras que, en moneda extranjera disminuyeron en 18,8 por ciento; con ello, la participación relativa del crédito en soles (98,1 por ciento del total) aumentó en 0,7 puntos porcentuales, en deterioro de la participación del crédito en moneda extranjera (1,9 por ciento).

Gráfico N° 9
UCAYALI: EVOLUCIÓN DEL CRÉDITO POR TIPO DE MONEDA
(Var. % respecto a similar mes del año anterior)

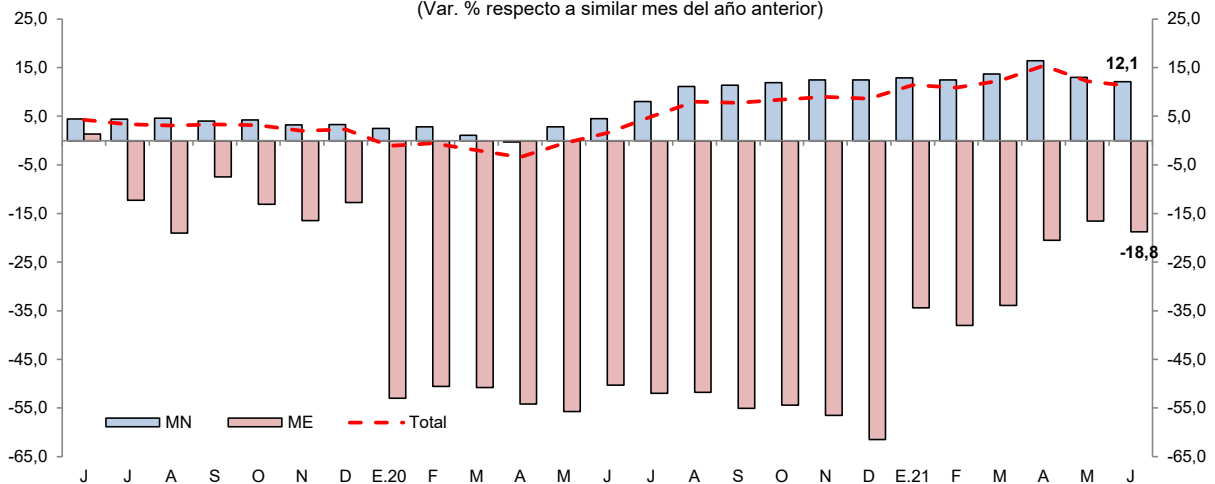

Fuente: SBS y AFP.



- La tasa de morosidad en mayo 2021 fue de 6,6 por ciento, menor en 1,5 puntos porcentuales a la registrada en similar mes del año anterior. Por su lado, la tasa de morosidad de las cajas municipales (5,5 por ciento) fue menor en 1,4 puntos porcentuales a la de mayo de 2020; asimismo, en la banca múltiple (6,4 por ciento) se redujo en 2,0 puntos porcentuales respecto a similar mes del año anterior.

Gráfico N° 10
UCAYALI: TASA DE MOROSIDAD ^{1/}
(Porcentaje)

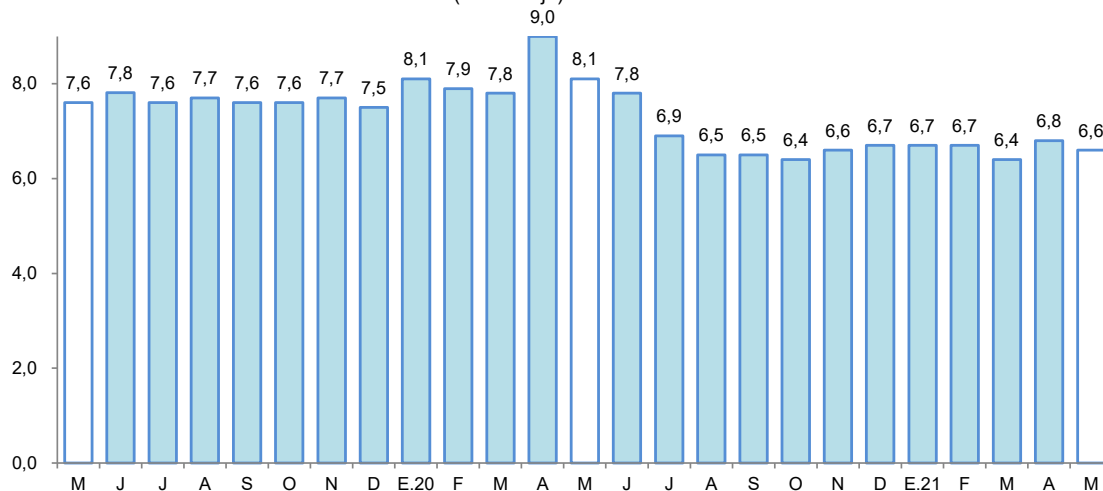

^{1/} preliminar, calculado en base a: (créditos vencidos + créditos en cobranza judicial) / colocaciones brutas.
Fuente: SBS y AFP.

2. Depósitos

- Los depósitos totales crecieron 23,2 por ciento interanual en junio, a S/ 1 334 millones, debido a que los depósitos en la banca múltiple, que representan el 76,2 por ciento de los depósitos totales, se incrementaron en 26,7 por ciento.

Cuadro N° 10
Ucayali: Depósito Nominal - Junio 2021

	Estructura % Jun-21	Saldo en millones de soles		Tasa de crecimiento (%)	
		May-21	Jun-21	Mes	12 Meses
Banco de la Nación	14,4	193	192	-0,9	12,1
Banca Múltiple	76,2	998	1 016	1,8	26,7
Instituciones No Bancarias	9,5	125	126	0,7	14,5
Financieras	1,4	18	18	1,1	20,6
Cajas Municipales	8,1	107	108	0,6	13,6
Cajas Rurales	0,0	0	0	18,5	9,3
TOTAL	100,0	1 317	1 334	1,3	23,2
Vista	43,5	568	581	2,3	33,4
Ahorro	47,8	628	639	1,7	27,1
A plazo	8,6	121	115	-5,2	-21,1
MN	85,5	1 148	1 141	-0,6	17,4
ME	14,5	169	193	14,1	74,3
ME (Mill. US\$)		44	50	12,9	59,9

Fuente: SBS y AFP

Elaboración: BCRP - Sucursal Iquitos. Departamento de Estudios Económicos.

- Asimismo, los depósitos de las instituciones no bancarias se incrementaron en 14,5 por ciento, impulsado por las cajas municipales (13,6 por ciento) y empresas financieras (20,6 por ciento). Por su lado, los depósitos en el Banco de la Nación, que cuentan con una participación del 14,4 por ciento de los depósitos totales, se incrementaron en 12,1 por ciento.
- Por modalidad de captación, se registraron incrementos en los depósitos a la vista (33,4 por ciento) y de ahorro (27,1 por ciento); mientras que, los depósitos a plazo se redujeron en 21,1 por ciento.

Gráfico N° 11

UCAYALI: EVOLUCIÓN DE LOS DEPÓSITOS
(Var. % respecto a similar mes del año anterior)

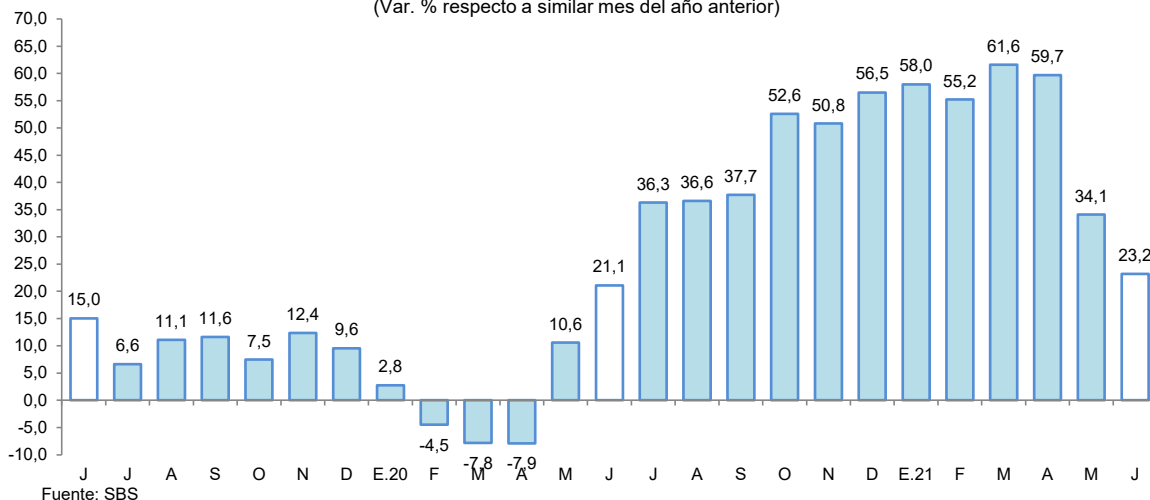

- En cuanto al tipo de moneda, los depósitos en soles se incrementaron en 17,4 por ciento, capturando un 85,5 por ciento del total de los depósitos; asimismo, los depósitos en moneda extranjera, que concentraron el 14,5 por ciento restante, crecieron en 74,3 por ciento.
- El coeficiente de dolarización de los depósitos alcanzó el 14,5 por ciento, mayor en 4,3 puntos porcentuales al registrado en junio de 2020. La mayor liquidez tanto en moneda nacional como en moneda extranjera se debe a los mayores depósitos a la vista y de ahorro.

Gráfico N° 12

UCAYALI: EVOLUCIÓN DE LOS DEPÓSITOS POR TIPO DE MONEDA
(Var. % respecto a similar mes del año anterior)

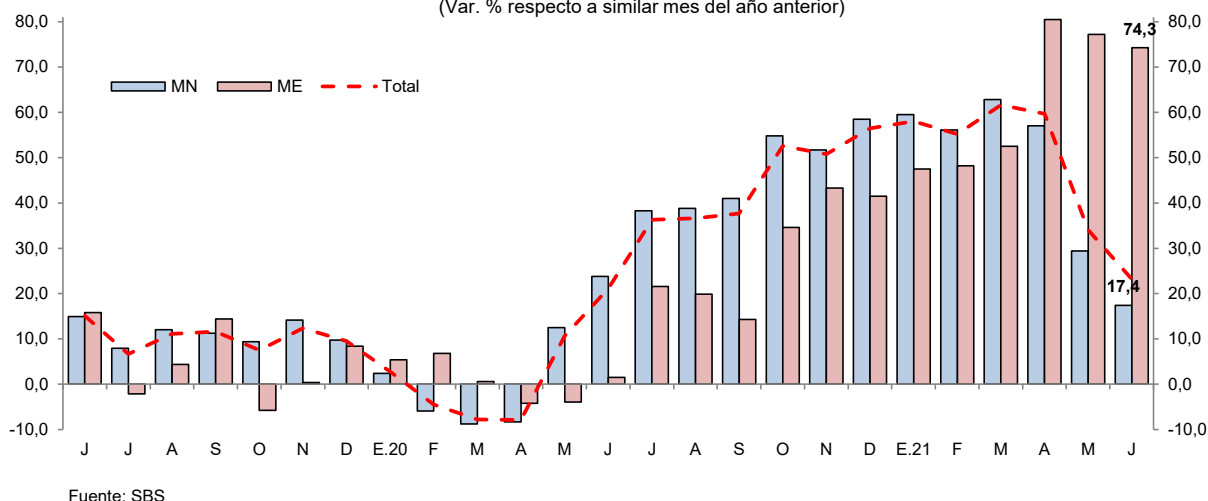

V. EJECUCIÓN DEL PRESUPUESTO DE GASTOS DEL GOBIERNO GENERAL

1. Gasto corriente no financiero

- El gasto corriente no financiero aumentó en 17,1 por ciento interanual en junio, influyendo el mayor monto devengado de los Gobiernos Locales, que registraron un incremento de 46,1 por ciento, explicado por el aumento de la cuenta bienes y servicios; mientras que, el Gobierno Nacional y Gobierno Regional lo aumentaron en 19,2 y 9,1 por ciento, respectivamente; en los primeros influyó el mayor gasto en servicios de mantenimiento y reparaciones y; en el Gobierno Regional se explicó por el mayor gasto en contratación administrativa de servicios y remuneraciones.
- En el periodo enero-junio, el gasto corriente no financiero disminuyó en 2,5 por ciento, influyendo el menor gasto del Gobierno Nacional, con una contracción acumulada de 24,6 por ciento.

Cuadro N° 11
UCAYALI: GASTO CORRIENTE NO FINANCIERO ^{1/}
(Millones de soles)

	Junio			Enero - Junio		
	2020	2021	Var. % real	2020	2021	Var. % real
Gobierno nacional	32,2	39,9	19,2	315,9	243,7	-24,6
Gobierno regional	58,8	67,2	9,1	333,5	384,4	11,8
Gobiernos locales	13,1	20,5	46,1	84,5	107,9	21,3
Total	104,1	127,7	17,1	733,9	736,1	-2,5

1/ Información actualizada al 31 de julio de 2021.

Fuente: MEF.

Elaboración: BCRP, Sucursal Iquitos. Departamento de Estudios Económicos.

2. Inversión pública

- La inversión pública registró un crecimiento de 760,9 por ciento interanual en junio, explicado por el dinamismo de las obras de los tres niveles de gobierno; así, el Gobierno Regional lo aumentó en 1408,3 por ciento, por el mejoramiento de los servicios de salud y educación, principalmente; el Gobierno Nacional la aumentó en 1267,7 por ciento, por la ampliación del establecimiento penitenciario de Pucallpa, principalmente; y los Gobiernos Locales la aumentaron en 333,1 por ciento, por la ejecución de diversos proyectos.

Cuadro N° 12
UCAYALI: INVERSIÓN PÚBLICA ^{1/ 2/}
(Millones de soles)

	Junio			Enero - Junio		
	2020	2021	Var. % real	2020	2021	Var. % real
Gobierno nacional	0,7	10,4	1 267,7	12,2	43,0	242,9
Gobierno regional	1,3	20,5	1 408,3	65,8	113,3	67,4
Gobiernos locales	2,9	12,8	333,1	30,6	62,1	97,3
Total	4,9	43,6	760,9	108,5	218,4	95,5

1/ Información actualizada al 31 de julio de 2021.

2/ Comprende la adquisición de activos no financieros.

Fuente: MEF.

Elaboración: BCRP, Sucursal Iquitos. Departamento de Estudios Económicos.

- En el periodo enero-junio, la inversión pública creció 95,5 por ciento interanual, por la mayor ejecución de obras de los tres niveles de gobierno; en particular Gobierno Nacional y Gobiernos Locales, con incrementos de 242,9 por ciento y 97,3 por ciento, respectivamente.
- En el periodo enero-junio, Ucayali ejecutó el 31,9 por ciento del presupuesto institucional modificado (PIM); así, el Gobierno Regional avanzó el 33,9 por ciento, los Gobiernos Locales el 30,1 por ciento, y el Gobierno Nacional logró el 29,7 por ciento.

Gráfico N° 13
UCAYALI: INVERSIÓN PÚBLICA
(Var. % real respecto a similar periodo del año anterior)

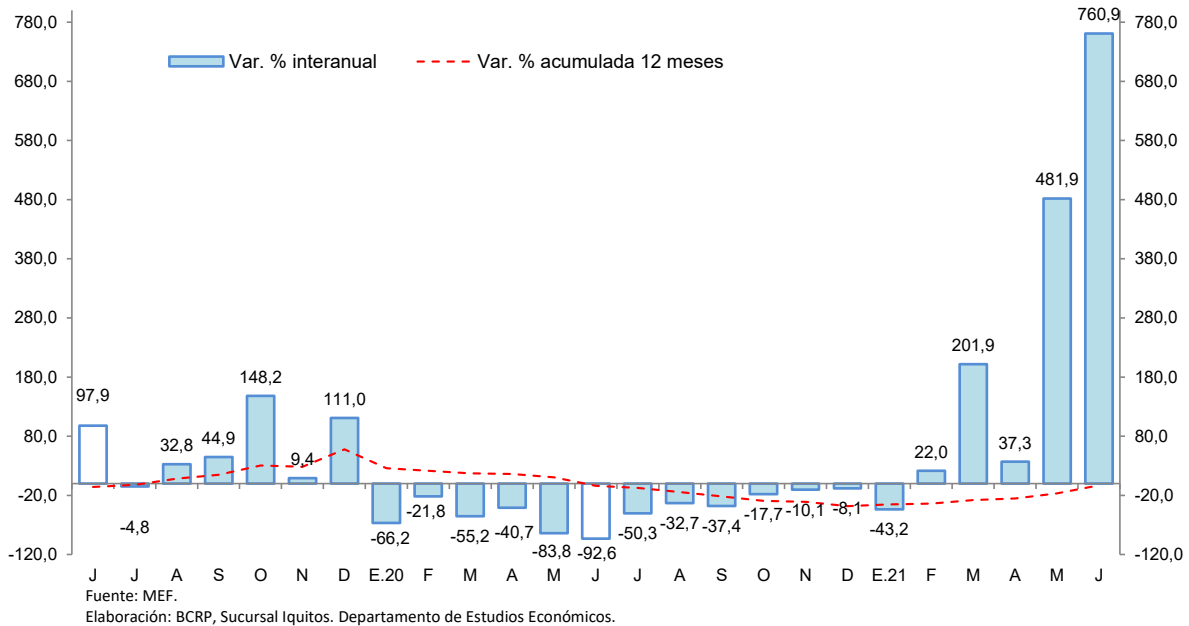

Los proyectos con mayor monto devengado, por nivel de gobierno, son los siguientes:

- El **Gobierno Nacional** invirtió S/ 4,6 millones en la ampliación del establecimiento penitenciario de Pucallpa; y S/ 1,1 millones en la instalación del servicio de agua potable en el distrito de Nueva Requena, entre otros.
- El **Gobierno Regional** desembolsó S/ 4,2 millones en el mejoramiento de los servicios educativos del instituto superior tecnológico público Padre Abad y; S/ 3,8 millones en el mejoramiento de los servicios de salud en el Centro de Salud Bolognesi, entre otros.
- Los **Gobiernos Locales** destinaron S/ 1,4 millones al Mejoramiento del Jr. Francisco Bolognesi en el distrito de Calleria, entre otros.

VI. ANEXOS

BANCO CENTRAL DE RESERVA DEL PERÚ – SUCURSAL IQUITOS

Anexo Nº 01

UCAYALI: PRODUCCIÓN AGROPECUARIA ^{1/}
(T.M.)

	2020								2021						
	Jun.	Jul.	Ago.	Set.	Oct.	Nov.	Dic.	Ene.-Dic.	Ene.	Feb.	Mar.	Abr.	May.	Jun.	
TOTAL AGRÍCOLA	76 574	76 410	89 392	93 231	91 887	84 121	86 206	1065 202	102 595	116 086	125 928	121 571	116 267	109 200	TOTAL AGRÍCOLA
Arroz cáscara	5 716	2 768	5 304	7 985	5 190	4 037	4 103	65 154	6 180	6 741	9 134	9 075	2 596	2 351	Arroz cáscara
Plátano	21 726	21 713	21 858	23 200	24 178	26 200	27 297	296 636	29 573	28 882	28 689	28 649	27 252	26 453	Plátano
Yuca	11 137	10 626	8 570	6 428	8 038	5 772	7 126	102 947	6 791	12 012	10 037	6 251	11 016	9 076	Yuca
Naranja	1 402	1 170	635	0	0	0	603	12 057	1 143	1 326	1 926	2 236	2 345	1 723	Naranja
Papaya	3 750	3 505	3 537	3 844	4 459	4 592	4 889	52 087	5 258	5 274	5 256	5 598	5 456	5 234	Papaya
Piña	520	599	672	1 352	1 602	1 568	1 687	11 608	1 181	920	1 027	1 226	910	784	Piña
Caña de azúcar	1 247	1 193	1 100	998	1 095	1 007	1 051	12 836	902	973	1 657	2 058	2 433	2 365	Caña de azúcar
Maíz amarillo duro	905	502	2 527	2 072	2 746	1 742	1 936	22 836	3 464	2 939	1 592	919	427	263	Maíz amarillo duro
Palma aceitera	17 320	22 284	30 907	35 605	34 513	28 126	23 914	318 965	32 921	37 419	46 226	44 858	43 380	42 584	Palma aceitera
Aguaje	754	710	682	843	1 013	1 150	1 197	12 754	1 513	2 031	1 703	1 259	1 112	983	Aguaje
Camu camu	96	20	60	44	87	7	149	1 923	75	87	158	493	409	66	Camu camu
Pijuayo fruto	0	0	0	0	0	634	910	8 596	1 359	2 379	2 207	1 562	635	0	Pijuayo fruto
Pijuayo palmito	92	91	79	84	79	84	95	1 061	94	102	103	111	98	96	Pijuayo palmito
Otros agrícolas															Otros agrícolas
Cacao	3 059	2 374	1 997	1 974	1 374	648	796	21 705	554	789	820	1 963	3 250	3 431	Cacao
Café	2 523	2 399	2 540	806	0	0	0	10 968	0	0	200	918	3 040	4 660	Café
Algodón	0	0	0	46	61	77	0	184	0	0	0	0	0	0	Algodón
Cocona	339	382	472	418	363	384	389	3997	356	251	203	287	376	1317	Cocona
Soya	0	0	5	25	14	0	0	62	10	2	9	9	9	2	Soya
Melón	0	590	996	401	0	0	0	1 988	0	0	0	0	0	0	Melón
Pepino	0	79	168	169	27	0	31	485	24	24	6	0	0	50	Pepino
Ungurahui	323	293	122	0	46	137	380	4 186	508	738	808	780	645	372	Ungurahui
Resto agrícola	5 665	5 112	7 160	6 936	7 003	7 957	9 652	102 168	10 690	13 197	14 168	13 319	10 877	7 391	Resto agrícola
TOTAL PECUARIO	2 817	2 777	3 097	2 603	3 360	2 566	3 346	32 591	2 183	1 843	2 361	2 664	2 542	2 802	TOTAL PECUARIO
Carne de ave	1 635	1 604	1 934	1 465	2 241	1 456	2 111	18 586	1 075	712	1 207	1 527	1 471	1 666	Carne de ave
Carne de porcino	105	65	73	77	85	91	163	983	78	91	80	80	75	97	Carne de porcino
Carne de vacuno	341	365	355	394	393	397	442	4 082	273	284	291	345	316	385	Carne de vacuno
Carne de ovino	6	6	6	7	8	8	9	71	4	4	5	4	5		Carne de ovino
Leche	435	432	390	330	333	334	340	5 166	444	443	476	397	383	363	Leche
Huevos	295	305	339	330	300	280	280	3 703	310	308	301	311	291	290	Huevos

1/ Cifras preliminares.

Fuente: Dirección Regional del MIDAGRI de Ucayali.

Elaboración: BCRP - Sucursal Iquitos.



Anexo Nº 02

UCAYALI: PRODUCCIÓN PESQUERA
(T.M.)

	2020								2021						
	Jun.	Jul.	Ago.	Set.	Oct.	Nov.	Dic.	Ene.-Dic.	Ene.	Feb.	Mar.	Abr.	May.	Jun.	
DESEMBARQUE TOTAL ^{1/}	98	315	251	131	228	146	116	1 662	144	n.d.	n.d.	n.d.	n.d.	n.d.	DESEMBARQUE TOTAL ^{1/}
Fresco	25	248	146	87	175	100	28	1 119	100	n.d.	n.d.	n.d.	n.d.	n.d.	Fresco
Seco-salado	73	67	105	44	53	46	88	543	44	n.d.	n.d.	n.d.	n.d.	n.d.	Seco-salado
DESEMBARQUE TOTAL ^{2/}	98	315	251	131	228	146	116	1 662	144	n.d.	n.d.	n.d.	n.d.	n.d.	DESEMBARQUE TOTAL ^{2/}
Acarahuazú	1	1	3	1	3	2	3	16	1	n.d.	n.d.	n.d.	n.d.	n.d.	Acarahuazú
Achacubo	0	0	0	0	0	0	0	0	0	n.d.	n.d.	n.d.	n.d.	n.d.	Achacubo
Arahua	0	0	0	0	1	1	1	3	1	n.d.	n.d.	n.d.	n.d.	n.d.	Arahua
Boquichico	34	110	83	43	137	20	21	537	26	n.d.	n.d.	n.d.	n.d.	n.d.	Boquichico
Chiu Chiu	0	0	3	2	8	30	13	93	16	n.d.	n.d.	n.d.	n.d.	n.d.	Chiu Chiu
Doncella	7	22	13	5	3	4	4	65	4	n.d.	n.d.	n.d.	n.d.	n.d.	Doncella
Dorado	2	1	0	0	0	0	0	3	0	n.d.	n.d.	n.d.	n.d.	n.d.	Dorado
Gamitana	0	0	6	0	0	0	4	10	0	n.d.	n.d.	n.d.	n.d.	n.d.	Gamitana
Lisa	1	6	11	5	3	3	4	37	2	n.d.	n.d.	n.d.	n.d.	n.d.	Lisa
LLambina	1	7	0	1	8	17	11	86	20	n.d.	n.d.	n.d.	n.d.	n.d.	LLambina
Llausa	2	3	4	1	1	1	2	16	2	n.d.	n.d.	n.d.	n.d.	n.d.	Llausa
Maparate	2	7	5	8	8	10	7	72	9	n.d.	n.d.	n.d.	n.d.	n.d.	Maparate
Mota	12	10	10	3	2	9	12	80	9	n.d.	n.d.	n.d.	n.d.	n.d.	Mota
Paco	0	0	2	0	0	2	3	10	3	n.d.	n.d.	n.d.	n.d.	n.d.	Paco
Paiche	2	1	0	0	0	0	0	3	0	n.d.	n.d.	n.d.	n.d.	n.d.	Paiche
Palometa	9	31	9	2	2	2	4	101	12	n.d.	n.d.	n.d.	n.d.	n.d.	Palometa
Sardina	6	21	15	6	7	5	1	62	2	n.d.	n.d.	n.d.	n.d.	n.d.	Sardina
Torre	0	0	0	0	0	0	0	0	0	n.d.	n.d.	n.d.	n.d.	n.d.	Torre
Tucunará	0	0	2	0	0	2	1	6	0	n.d.	n.d.	n.d.	n.d.	n.d.	Tucunará
Turushuqui	0	0	0	2	1	0	0	3	0	n.d.	n.d.	n.d.	n.d.	n.d.	Turushuqui
Yulilla	1	3	1	1	1	2	1	20	3	n.d.	n.d.	n.d.	n.d.	n.d.	Yulilla
Otras especies	18	92	84	51	43	36	24	439	34	n.d.	n.d.	n.d.	n.d.	n.d.	Otras especies
PECES ORNAMENTALES (unidades)	4 731	9 680	28 573	25 693	50 239	70 870	38 200	319 212	77 152	n.d.	n.d.	n.d.	n.d.	n.d.	PECES ORNAMENTALES (unidades)

1/ Por estado de conservación.

2/ Por tipo de especie.

Fuente: Dirección Regional de la Producción de Ucayali.

Elaboración: BCRP - Sucursal Iquitos.



Anexo N° 03

UCAYALI: PRODUCCIÓN DE MADERA ROLLIZA
(m³)

	2020								2021						
	Jun.	Jul.	Ago.	Set.	Oct.	Nov.	Dic.	Ene.-Dic.	Ene.	Feb.	Mar.	Abr.	May.	Jun.	
Especies de madera															Especies de madera
Aguano masha	0	15	278	197	0	0	346	1 074	0	0	0	0	0	0	Aguano masha
Bolaina blanca	298	782	1 211	935	0	0	0	3 579	0	0	0	0	0	0	Bolaina blanca
Caoba	0	0	0	0	0	0	0	0	0	0	0	0	0	0	Caoba
Capirona	146	30	662	0	0	0	0	5 181	0	33	22	0	0	3	Capirona
Cachimbo	3 538	2 486	7 192	10 245	0	0	434	40 413	0	0	0	0	340	0	Cachimbo
Catahua	477	947	284	716	0	0	0	5 221	0	134	134	0	0	0	Catahua
Cedro	62	0	3	2	0	0	0	718	0	0	0	0	0	0	Cedro
Copaiba	1 967	4 203	2 567	2 557	0	262	106	22 543	14	2	0	171	0	82	Copaiba
Cumala	302	144	596	1 936	0	33	109	10 353	29	448	448	0	357	9	Cumala
Estoraque	1 323	96	158	523	199	20	0	3 746	48	116	76	0	80	373	Estoraque
Huayruro	2 460	2 811	3 935	5 109	0	0	38	19 591	26	170	0	0	0	0	Huayruro
Huimba negra	199	52	222	296	0	0	23	1 463	15	5	5	0	0	6	Huimba negra
Ishpingo	249	342	154	277	0	0	0	2 145	6	0	0	0	0	0	Ishpingo
Lagarto caspi	0	0	0	2	0	0	0	42	0	0	0	0	0	0	Lagarto caspi
Lupuna blanca	1 571	796	538	2 195	85	110	0	6 614	252	259	73	0	73	106	Lupuna blanca
Moena	228	1 892	147	174	0	0	0	3 090	0	0	0	0	0	1	Moena
Panguana	364	580	980	2 958	363	63	29	7 462	0	0	0	0	0	0	Panguana
Pashaco	501	514	2 052	2 096	0	0	271	7 541	61	0	0	0	594	110	Pashaco
Pumaquiro	6	183	184	39	0	0	13	608	11	0	0	0	0	5	Pumaquiro
Quinilla	279	254	1 028	319	0	0	68	2 520	1	0	0	0	0	19	Quinilla
Requia	0	0	0	3	0	0	0	313	0	0	0	0	0	0	Requia
Shihuahuaco	4 939	3 593	3 409	5 940	1 434	1 587	498	56 690	960	400	348	176	290	1 725	Shihuahuaco
Tornillo	1 681	2 831	1 557	3 805	0	0	8	19 584	0	580	0	0	0	0	Tornillo
Utucuro	0	0	28	13	0	0	0	181	0	0	0	0	0	0	Utucuro
Yacushapana	29	405	826	519	0	295	0	2 639	0	0	0	0	0	16	Yacushapana
Otros	9 519	11 575	15 941	16 180	108	495	1 507	96 425	570	874	391	1 220	474	600	Otros
TOTAL	30 138	34 531	43 952	57 036	2 189	2 865	3 449	319 735	1 993	3 022	1 497	1 567	2 206	3 055	TOTAL

Fuente: Gobierno Regional de Ucayali - Dirección de Gestión Forestal y Fauna Silvestre.

Elaboración: BCRP - Sucursal Iquitos.



Anexo N° 04

UCAYALI: PRODUCCIÓN DE MADERA ASERRADA
(m³)

	2020								2021						
	Jun.	Jul.	Ago.	Set.	Oct.	Nov.	Dic.	Ene.-Dic.	Ene.	Feb.	Mar.	Abr.	May.	Jun.	
Especies de madera															Especies de madera
Aguano masha	14	21	4	20	39	21	48	260	237	31	0	7	9	20	Aguano masha
Caoba	0	0	0	0	0	0	0	0	0	0	0	11	3	0	Caoba
Capirona	221	121	103	549	1 812	1 290	2 271	7 463	1 965	4 387	2 209	1 547	1 616	2 526	Capirona
Cachimbo	4 456	5 544	3 232	4 594	6 159	4 635	4 740	48 007	5 080	11 334	5 386	3 355	3 453	3 727	Cachimbo
Catahua	247	336	119	323	1 926	1 744	1 471	7 121	1 718	4 124	2 745	1 536	1 970	1 547	Catahua
Cedro	0	9	0	0	69	124	142	478	210	269	222	114	8	120	Cedro
Copaiba	1 178	2 947	2 973	14 138	4 782	4 199	4 331	39 639	19 341	7 922	3 784	3 638	2 517	1 024	Copaiba
Cumala	918	396	284	420	3 468	2 559	3 178	14 576	2 878	6 133	3 076	2 433	1 755	757	Cumala
Estoraque	272	354	22	385	388	522	168	3 023	5 195	833	158	290	557	789	Estoraque
Huayruro	1 438	1 953	1 814	2 333	3 572	2 271	2 218	20 203	2 798	5 094	2 402	1 456	1 865	2 132	Huayruro
Huimba	11	89	124	171	893	551	564	2 741	773	1 209	607	284	460	269	Huimba
Ishpingo	53	59	166	123	30	253	60	1 352	142	502	96	138	110	209	Ishpingo
Lagarto caspi	0	0	0	0	27	157	6	213	0	44	16	10	20	18	Lagarto caspi
Lupuna	66	97	48	67	112	163	201	876	365	306	193	174	192	99	Lupuna
Marupa	93	27	27	58	388	337	360	1 530	495	378	209	189	80	52	Marupa
Moena	228	310	297	70	306	140	138	2 133	452	873	477	347	374	561	Moena
Pashaco	343	531	488	854	1 589	1 279	1 495	9 051	1 330	2 691	1 037	1 258	1 440	800	Pashaco
Pumaquiro	33	127	111	83	128	276	166	1 100	186	354	166	123	136	96	Pumaquiro
Quinilla	46	10	87	44	185	375	241	1 256	503	817	297	382	438	522	Quinilla
Requia	47	2	0	0	139	118	10	397	66	387	256	110	79	51	Requia
Shihuahuaco	3 395	1 780	40 139	20 045	3 712	2	4 203	102 388	13 381	7 533	3 205	3 092	2 152	2 411	Shihuahuaco
Tornillo	683	2 816	2 065	2 215	3 518	3 509	4 090	24 177	3 593	6 727	2 571	2 278	1 489	1 462	Tornillo
Utucuro	0	0	0	0	31	35	21	87	171	72	19	8	119	72	Utucuro
Yacushapana	84	91	343	191	317	153	266	2 931	186	808	554	245	313	301	Yacushapana
Otros	20 045	8 379	8 492	19 817	17 311	17 903	15 296	160 728	12 529	26 217	14 364	12 482	12 515	13 410	Otros
TOTAL	33 871	25 999	60 938	66 500	50 901	42 616	45 685	451 731	73 594	89 044	44 051	35 506	33 670	32 976	TOTAL

Fuente: Gobierno Regional de Ucayali - Dirección de Gestión Forestal y Fauna Silvestre.

Elaboración: BCRP - Sucursal Iquitos.



Anexo Nº 05

UCAYALI: PRODUCCIÓN DE HIDROCARBUROS LÍQUIDOS Y GAS

	2020								2021						
	Jun.	Jul.	Ago.	Set.	Oct.	Nov.	Dic.	Ene.-Dic.	Ene.	Feb.	Mar.	Abr.	May.	Jun.	
LÍQUIDOS GN ^{1/} *Lote 31-C (LGN)	16	9	14	15	4	13	12	167	14	13	14	12	6	6	LÍQUIDOS GN ^{1/} *Lote 31-C (LGN)
PETRÓLEO ^{1/} *Lote 131	62	61	58	53	53	49	48	746	48	41	39	36	56	26	PETRÓLEO ^{1/} *Lote 131
GAS NATURAL ^{2/} *Lote 31-C	3	1	1	27	142	541	30	960	56	184	168	5	206	271	GAS NATURAL ^{2/} *Lote 31-C

1/ Miles de barriles.

2/ Millones de pies cúbicos.

Fuente: Perúpetro S.A.

Elaboración: BCRP - Sucursal Iquitos.

Anexo N° 06

UCAYALI: PRODUCCIÓN MANUFACTURERA ^{1/}
(Índice de volumen físico: 2007=100)

C I I U	2020								2021						C I I U	
	Jun.	Jul.	Ago.	Set.	Oct.	Nov.	Dic.	Ene.-Dic.	Ene.	Feb.	Mar.	Abr.	May.	Jun.		
MANUFACTURA PRIMARIA	0,0	0,0	0,0	0,0	0,0	0,0	0,0	0,0	0,0	0,0	0,0	0,0	0,0	0,0	0,0	MANUFACTURA PRIMARIA
2320 -Refinación de petróleo	0,0	0,0	0,0	0,0	0,0	0,0	0,0	0,0	0,0	0,0	0,0	0,0	0,0	0,0	0,0	2320 -Refinación de petróleo
MANUFACTURA NO PRIMARIA	190,2	241,6	268,9	268,0	247,4	251,8	282,0	200,0	327,4	332,0	229,1	221,4	221,4	228,7	MANUFACTURA NO PRIMARIA	
1553 -Bebidas malteadas	263,1	406,5	322,0	296,3	314,1	359,7	416,8	268,9	397,5	345,3	308,2	299,0	291,9	351,2	1553 -Bebidas malteadas	
1554 -Bebidas gaseosas	264,6	300,0	305,7	322,8	366,3	315,5	211,8	279,6	300,3	267,2	223,7	240,4	257,2	263,1	1554 -Bebidas gaseosas	
2010 -Madera aserrada	155,7	119,5	280,1	305,7	234,0	195,9	210,0	173,0	338,3	409,3	202,5	193,3	154,8	151,6	2010 -Madera aserrada	
2021 -Triplay	68,4	64,5	63,5	59,2	60,5	64,8	62,6	64,0	64,2	60,8	66,1	66,6	64,4	60,3	2021 -Triplay	
2710 -Calaminas y varillas	11,7	1,0	2,1	4,1	0,1	0,0	0,0	1,9	0,0	0,0	0,0	0,0	0,0	0,0	2710 -Calaminas y varillas	
2899 -Clavos para madera	0,0	0,0	0,0	0,0	0,0	0,0	0,0	0,0	0,0	0,0	0,0	0,0	0,0	0,0	2899 -Clavos para madera	
TOTAL	126,3	160,5	178,6	177,9	164,3	167,2	187,3	132,8	217,4	220,5	152,1	147,0	134,6	151,9	TOTAL	

^{1/} Cifras preliminares

Fuente: Dirección Regional de la Producción de Ucayali - Encuesta a Empresas Industriales.

Elaboración: BCRP - Sucursal Iquitos.

Anexo N° 07

UCAYALI: PRODUCCIÓN MANUFACTURERA ^{1/}
(Variación Porcentual)

C I I U	2020/2019								2021/2020						C I I U
	Jun.	Jul.	Ago.	Set.	Oct.	Nov.	Dic.	Ene.-Dic.	Ene.	Feb.	Mar.	Abr.	May.	Jun.	
MANUFACTURA PRIMARIA	-	-	-	-	-	-	-	-	-	-	-	-	-	-	MANUFACTURA PRIMARIA
2320 -Refinación de petróleo	-	-	-	-	-	-	-	-	-	-	-	-	-	-	2320 -Refinación de petróleo
MANUFACTURA NO PRIMARIA	-4,0	32,7	61,4	27,1	27,4	31,5	43,8	1,9	29,6	62,2	50,2	1922,0	656,6	20,3	MANUFACTURA NO PRIMARIA
1553 -Bebidas malteadas	-33,5	11,9	-3,7	-31,3	-19,8	-8,1	4,5	-26,3	8,1	33,1	91,2	2003,4	534,8	33,5	1553 -Bebidas malteadas
1554 -Bebidas gaseosas	19,7	-7,5	19,3	33,1	31,4	31,5	-6,8	13,5	-1,6	1,2	17,4	-1,2	-3,2	-0,6	1554 -Bebidas gaseosas
2010 -Madera aserrada	432,4	450,2	1329,2	1473,7	1043,4	1096,4	952,2	201,0	78,3	109,1	11,2	-	-	-	2010 -Madera aserrada
2021 -Triplay	-0,3	-13,9	-25,1	-14,3	-16,0	-12,4	-7,5	-5,6	-5,2	-3,1	5,5	6,0	-5,5	-11,9	2021 -Triplay
2710 -Calaminas y varillas	-	-72,7	8,0	21,9	-99,3	-100,0	-100,0	-75,6	-100,0	-	-	-	-	-	2710 -Calaminas y varillas
2899 -Clavos de madera	-	-	-	-	-	-	-	-	-	-	-	-	-	-	2899 -Clavos de madera
TOTAL	-4,0	32,7	61,4	27,1	27,4	31,5	43,8	1,9	29,6	62,2	50,2	1922,0	592,7	20,3	TOTAL

^{1/} cifras preliminares

Fuente: Dirección Regional de la Producción de Ucayali - Encuesta a Empresas Industriales.

Elaboración: BCRP - Sucursal Iquitos.



Anexo N° 08

**UCAYALI: TRABAJADORES ASALARIADOS PRIVADOS FORMALES
POR SECTORES ECONÓMICOS
(Variación porcentual con respecto al mismo mes del año anterior)**

Año	Mes	Agricultura	Minería	Manufactura	Construcción	Comercio	Servicios	Total
2020	JUN.	-8,7	-50,0	-9,6	-50,0	-10,3	-28,9	-21,0
	JUL.	-18,0	-65,5	-6,4	-37,2	-2,5	-31,9	-20,9
	AGO.	-9,9	-51,2	-3,3	-10,2	-1,6	-29,4	-16,2
	SET.	-5,1	-51,0	5,1	8,4	-2,5	-23,7	-11,3
	OCT.	2,7	-51,4	4,7	10,5	-2,8	-18,3	-7,6
	NOV.	3,3	-45,2	6,9	22,2	-1,4	-14,1	-4,0
	DIC.	2,4	-28,0	10,0	29,8	-0,6	-10,1	-1,2
2021	ENE.	1,6	-9,1	6,3	12,9	-1,1	-13,4	-3,8
	FEB.	-5,4	-29,6	-0,3	27,5	-0,1	-17,9	-6,5
	MAR.	1,7	-33,6	-0,3	47,2	4,1	-11,8	-0,9
	ABR.	14,3	-6,0	22,0	191,9	14,7	14,7	22,7
	MAY.	33,1	69,8	40,5	272,8	25,4	23,8	36,7
	JUN.	n.d.	n.d.	n.d.	n.d.	n.d.	n.d.	n.d.

Fuente: MTPE – Planilla electrónica - PLAME y T-registro.

Elaboración: BCRP - Sucursal Iquitos.

Anexo N° 09

UCAYALI: EXPORTACIONES POR GRUPO DE PRODUCTOS ^{1/}
(Valor FOB - Millones de US\$)

	2020								2021						
	Jun.	Jul.	Ago.	Set.	Oct.	Nov.	Dic.	Ene.-Dic.	Ene.	Feb.	Mar.	Abr.	May.	Jun.	
Productos no tradicionales	5,5	2,6	5,1	4,3	10,3	2,5	6,3	48,4	5,8	9,2	5,8	3,0	7,3	8,1	Productos no tradicionales
Forestales	2,3	1,6	2,0	2,1	1,9	1,9	1,7	18,6	1,4	2,2	2,4	2,3	2,2	2,0	Forestales
- Madera aserrada	0,6	0,7	0,5	0,5	0,4	0,4	0,2	5,7	0,5	0,4	0,5	0,1	0,6	0,4	- Madera aserrada
- Tablillas y frisos	1,1	0,7	0,8	0,6	0,7	0,5	0,7	5,6	0,5	0,9	1,2	0,7	0,5	0,4	- Tablillas y frisos
- Machihembrado	0,0	0,0	0,0	0,0	0,0	0,0	0,0	0,0	0,0	0,0	0,0	0,0	0,0	0,0	- Machihembrado
- Triplay	0,0	0,0	0,0	0,0	0,0	0,0	0,0	0,1	0,0	0,0	0,0	0,0	0,0	0,0	- Triplay
- Tableros	0,0	0,0	0,0	0,0	0,0	0,0	0,0	0,0	0,0	0,0	0,0	0,0	0,0	0,0	- Tableros
- Tarugos y trefilados	0,0	0,0	0,0	0,0	0,0	0,0	0,0	0,0	0,0	0,0	0,0	0,0	0,0	0,0	- Tarugos y trefilados
- Otros acabados	0,6	0,3	0,7	1,0	0,8	1,0	0,8	7,3	0,4	0,9	0,7	1,5	1,1	1,1	- Otros acabados
Agroindustriales	3,2	1,0	3,1	2,2	8,5	0,5	4,6	29,6	4,3	7,0	3,4	0,5	5,1	6,0	Agroindustriales
- Camu camu	0,0	0,0	0,0	0,0	0,0	0,0	0,0	0,1	0,0	0,0	0,0	0,0	0,0	0,0	- Camu camu
- Uña de gato	0,0	0,0	0,0	0,0	0,0	0,0	0,0	0,0	0,0	0,0	0,0	0,0	0,0	0,0	- Uña de gato
- Sangre de grado	0,0	0,0	0,0	0,0	0,0	0,0	0,0	0,0	0,0	0,0	0,0	0,0	0,0	0,0	- Sangre de grado
- Cacao en grano	0,7	1,0	0,6	0,4	0,4	0,5	0,6	5,2	0,1	0,8	0,4	0,5	0,2	0,5	- Cacao en grano
- Otros	2,5	0,0	2,5	1,7	8,1	0,0	3,9	24,4	4,2	6,2	3,0	0,0	4,9	5,6	- Otros
Pesqueros	0,0	0,0	0,0	0,0	0,0	0,0	0,0	0,0	0,0	0,0	0,0	0,0	0,0	0,0	Pesqueros
- Peces ornamentales	0,0	0,0	0,0	0,0	0,0	0,0	0,0	0,0	0,0	0,0	0,0	0,0	0,0	0,0	- Peces ornamentales
- Pescado congelado	0,0	0,0	0,0	0,0	0,0	0,0	0,0	0,0	0,0	0,0	0,0	0,0	0,0	0,0	- Pescado congelado
- Pescado seco salado	0,0	0,0	0,0	0,0	0,0	0,0	0,0	0,0	0,0	0,0	0,0	0,0	0,0	0,0	- Pescado seco salado
Otros	0,0	0,0	0,0	0,0	0,0	0,0	0,0	0,1	0,1	0,0	0,0	0,1	0,0	0,1	Otros
Resto	0,0	0,0	0,0	0,1	0,0	0,0	0,0	0,1	0,0	0,0	0,0	0,0	0,2	0,0	Resto
TOTAL EXPORTACIONES	5,5	2,6	5,1	4,4	10,3	2,5	6,3	48,4	5,8	9,2	5,8	3,0	7,5	8,1	TOTAL EXPORTACIONES

^{1/} cifras preliminares.

Fuente: SUNAT.

Elaboración: BCRP - Sucursal Iquitos.



Anexo Nº 10

UCAYALI: EJECUCIÓN DEL PRESUPUESTO DE GASTOS DEL GOBIERNO NACIONAL ^{1/}
(Millones de soles)

	2020								2021						
	Jun.	Jul.	Ago.	Set.	Oct.	Nov.	Dic.	Ene.-Dic.	Ene.	Feb.	Mar.	Abr.	May.	Jun.	
GASTOS NO FINANCIEROS	32,9	49,9	92,5	56,1	121,8	89,4	121,5	867,3	30,0	52,7	48,8	58,0	47,3	60,7	GASTOS NO FINANCIEROS
a. GASTOS CORRIENTES	32,2	46,0	71,7	47,5	106,9	76,4	93,1	757,5	28,9	48,3	38,9	50,8	36,9	39,9	a. GASTOS CORRIENTES
1. Personal y obligaciones	17,6	21,6	17,5	17,5	17,8	19,4	24,7	226,9	17,1	16,7	17,1	17,5	19,1	17,1	1. Personal y obligaciones
2. Pensiones y prestaciones sociales	5,3	0,4	0,2	0,2	1,6	1,4	3,5	23,5	1,3	1,3	1,3	1,3	1,3	1,2	2. Pensiones y prestaciones sociales
3. Bienes y servicios	7,3	9,7	7,9	11,4	11,6	11,3	24,9	129,6	9,1	8,1	10,8	12,1	10,7	12,3	3. Bienes y servicios
4. Donaciones y transferencias	0,0	4,8	0,9	6,1	0,1	2,3	3,0	37,9	0,0	13,6	2,1	1,1	0,8	0,6	4. Donaciones y transferencias
5. Otros gastos corrientes	2,0	9,4	45,3	12,2	75,8	41,9	37,0	339,7	1,3	8,7	7,6	18,9	5,0	8,9	5. Otros gastos corrientes
b. GASTOS DE CAPITAL	0,7	3,9	20,8	8,5	14,9	13,0	28,4	109,8	1,2	4,4	9,9	7,1	10,4	20,7	b. GASTOS DE CAPITAL
1. Adquisición de activos no financieros	0,7	1,8	20,8	8,5	14,3	13,0	18,7	89,3	1,2	4,4	9,3	7,1	10,6	10,4	1. Adquisición de activos no financieros
2. Donaciones y transferencias	0,0	1,6	0,0	0,0	0,0	0,0	9,2	18,8	0,0	0,0	0,0	0,0	0,0	10,1	2. Donaciones y transferencias
3. Otros gastos de capital	0,0	0,5	0,0	0,0	0,6	0,0	0,5	1,7	0,0	0,0	0,5	0,0	-0,3	0,3	3. Otros gastos de capital

1/ Información actualizada al 31 de julio de 2021.

Fuente: MEF.

Elaboración: BCRP - Sucursal Iquitos.

Anexo Nº 11

UCAYALI: EJECUCIÓN DEL PRESUPUESTO DE GASTOS DEL GOBIERNO REGIONAL ^{1/}
(Millones de soles)

	2020								2021						
	Jun.	Jul.	Ago.	Set.	Oct.	Nov.	Dic.	Ene.-Dic.	Ene.	Feb.	Mar.	Abr.	May.	Jun.	
GASTOS NO FINANCIEROS	60,1	75,4	97,1	86,9	112,5	142,1	158,4	1 071,7	75,8	75,5	86,4	84,0	88,3	87,7	GASTOS NO FINANCIEROS
a. GASTOS CORRIENTES	58,8	62,9	68,1	58,8	72,3	94,0	90,0	779,6	60,6	56,6	67,8	66,5	65,8	67,2	a. GASTOS CORRIENTES
1. Personal y obligaciones	42,0	46,5	45,9	42,9	44,6	66,5	49,1	551,2	51,4	43,5	47,2	46,3	45,9	48,1	1. Personal y obligaciones
2. Pensiones y prestaciones sociales	2,4	2,4	1,9	2,2	2,1	2,5	2,8	27,2	2,5	1,9	2,0	3,4	2,7	2,1	2. Pensiones y prestaciones sociales
3. Bienes y servicios	14,4	13,9	20,1	13,5	18,5	24,7	31,5	186,0	6,8	11,1	18,2	16,5	17,1	16,7	3. Bienes y servicios
4. Donaciones y transferencias corriente	0,0	0,0	0,0	0,0	0,0	0,0	0,1	0,0	0,0	0,0	0,2	0,0	0,0	0,2	4. Donaciones y transferencias corrientes
5. Otros gastos corrientes	0,0	0,0	0,1	0,2	7,2	0,3	6,5	15,2	0,0	0,0	0,3	0,3	0,1	0,0	5. Otros gastos corrientes
b. GASTOS DE CAPITAL	1,3	12,5	29,0	28,1	40,2	48,1	68,4	292,1	15,2	18,9	18,6	17,5	22,5	20,5	b. GASTOS DE CAPITAL
1. Adquisición de activos no financieros	1,3	12,5	29,0	28,1	40,2	48,1	68,4	292,1	15,2	18,9	18,6	17,5	22,5	20,5	1. Adquisición de activos no financieros
2. Donaciones y transferencias	0,0	0,0	0,0	0,0	0,0	0,0	0,0	0,0	0,0	0,0	0,0	0,0	0,0	0,0	2. Donaciones y transferencias
3. Otros gastos de capital	0,0	0,0	0,0	0,0	0,0	0,0	0,0	0,0	0,0	0,0	0,0	0,0	0,0	0,0	3. Otros gastos de capital

1/ Información actualizada al 31 de julio de 2021.

Fuente: MEF.

Elaboración: BCRP - Sucursal Iquitos.

Anexo N° 12

UCAYALI: EJECUCIÓN DEL PRESUPUESTO DE GASTOS DE LOS GOBIERNOS LOCALES 1/
(Millones de soles)

	2020								2021						
	Jun.	Jul.	Ago.	Set.	Oct.	Nov.	Dic.	Ene.-Dic.	Ene.	Feb.	Mar.	Abr.	May.	Jun.	
GASTOS NO FINANCIEROS	15,9	38,5	25,6	37,3	48,9	52,4	91,1	409,0	12,2	21,4	44,6	26,1	32,4	33,3	GASTOS NO FINANCIEROS
a. GASTOS CORRIENTES	13,1	24,9	17,7	21,8	29,2	28,7	44,8	251,6	9,4	12,5	23,0	20,1	22,3	20,5	a. GASTOS CORRIENTES
1. Personal y obligaciones	2,1	3,1	2,1	2,0	2,2	2,5	3,2	30,1	2,7	1,5	2,8	2,5	2,4	2,3	1. Personal y obligaciones
2. Pensiones y prestaciones sociales	0,9	1,0	1,3	1,2	2,1	1,1	2,3	11,5	0,1	0,7	0,3	1,0	1,5	1,3	2. Pensiones y prestaciones sociales
3. Bienes y servicios	9,9	20,3	13,8	18,3	24,4	24,9	38,6	206,0	6,5	10,1	19,7	16,3	17,8	16,7	3. Bienes y servicios
4. Donaciones y transferencias	0,1	0,6	0,2	0,2	0,2	0,1	0,2	2,4	0,1	0,1	0,2	0,3	0,5	0,1	4. Donaciones y transferencias
5. Otros gastos corrientes	0,1	0,0	0,3	0,1	0,2	0,1	0,5	1,7	0,0	0,0	0,1	0,1	0,1	0,1	5. Otros gastos corrientes
b. GASTOS DE CAPITAL	2,9	13,6	8,0	15,4	19,7	23,7	46,3	157,4	2,7	8,9	21,6	6,0	10,1	12,8	b. GASTOS DE CAPITAL
1. Adquisición de activos no financieros	2,9	13,6	8,0	15,4	19,7	23,7	46,3	157,3	2,7	8,9	21,6	6,0	10,1	12,8	1. Adquisición de activos no financieros
2. Donaciones y transferencias	0,0	0,0	0,0	0,0	0,0	0,0	0,0	0,0	0,0	0,0	0,0	0,0	0,0	0,0	2. Donaciones y transferencias
3. Otros gastos de capital	0,0	0,0	0,0	0,0	0,0	0,0	0,0	0,1	0,0	0,0	0,0	0,0	0,0	0,0	3. Otros gastos de capital

1/ Información actualizada al 31 de julio de 2021.

Fuente: MEF.

Elaboración: BCRP - Sucursal Iquitos.

Anexo N° 13

UCAYALI: INVERSIÓN NO FINANCIERA DEL GOBIERNO NACIONAL ^{1/}
(Millones de soles)

FUNCIÓN	2020								2021						FUNCIÓN
	Jun.	Jul.	Ago.	Set.	Oct.	Nov.	Dic.	Ene.-Dic.	Ene.	Feb.	Mar.	Abr.	May.	Jun.	
Planeamiento	0,0	0,0	0,0	0,0	0,0	0,1	0,2	0,4	0,0	0,0	0,0	0,1	0,0	0,1	Planeamiento
Justicia	0,0	0,0	0,7	3,7	4,3	2,8	4,6	19,1	0,9	0,3	4,9	3,3	3,1	4,6	Justicia
Agropecuaria	0,1	0,2	0,4	0,3	0,7	0,7	1,1	4,2	0,0	0,1	0,1	0,1	0,2	0,1	Agropecuaria
Protección social	0,0	0,0	0,0	0,0	0,0	0,0	0,1	0,1	0,0	0,0	0,0	0,0	0,0	0,0	Protección social
Trabajo	0,0	0,0	0,0	0,0	0,0	0,0	0,2	0,2	0,0	0,0	0,0	0,0	0,0	0,0	Trabajo
Industria	0,0	0,0	0,0	0,0	0,2	0,0	0,7	1,0	0,0	1,0	0,0	0,9	0,3	0,3	Industria
Educación	0,1	0,1	0,8	1,8	2,0	1,3	2,9	9,4	0,1	0,2	0,3	0,3	2,2	0,3	Educación
Comercio	0,0	0,0	0,0	0,0	0,0	0,0	0,0	0,0	0,0	0,0	0,0	0,0	0,0	0,0	Comercio
Pesca	0,0	0,0	0,0	0,0	0,0	0,0	0,1	0,1	0,0	0,0	0,0	0,0	0,0	0,0	Pesca
Saneamiento	0,0	0,3	1,9	0,9	3,3	3,4	5,1	15,2	0,1	2,3	1,3	1,2	2,7	3,5	Saneamiento
Salud	0,0	0,0	0,0	0,0	0,0	0,0	0,1	0,1	0,0	0,0	0,0	0,0	0,4	0,2	Salud
Ambiente	0,1	0,1	0,1	0,1	0,1	0,1	0,2	1,3	0,0	0,2	0,2	0,1	0,1	0,2	Ambiente
Transporte	0,2	0,2	14,8	1,4	1,3	3,0	2,6	25,4	0,0	0,4	0,7	0,8	0,9	0,9	Transporte
Turismo	0,2	0,8	2,1	0,1	2,3	1,8	0,3	12,1	0,1	0,0	1,8	0,4	0,1	0,1	Turismo
Vivienda y desarrollo urbano	0,0	0,0	0,0	0,0	0,0	0,0	0,0	0,0	0,0	0,0	0,0	0,0	0,0	0,0	Vivienda y desarrollo urbano
Orden público y seguridad	0,0	0,0	0,0	0,1	0,0	0,0	0,4	0,6	0,0	0,0	0,0	0,0	0,5	0,0	Orden público y seguridad
TOTAL DE INVERSIONES	0,7	1,8	20,8	8,5	14,3	13,0	18,7	89,3	1,2	4,4	9,3	7,1	10,6	10,4	TOTAL DE INVERSIONES

1/ Información actualizada al 31 de julio de 2021.

Fuente: MEF.

Elaboración: BCRP - Sucursal Iquitos.



Anexo Nº 14

UCAYALI: INVERSIÓN NO FINANCIERA DEL GOBIERNO REGIONAL ^{1/}
(Millones de soles)

FUNCIÓN	2020								2021						FUNCIÓN
	Jun.	Jul.	Ago.	Set.	Oct.	Nov.	Dic.	Ene.-Dic.	Ene.	Feb.	Mar.	Abr.	May.	Jun.	
Planeamiento	0,2	5,6	0,6	0,6	0,7	0,5	0,5	22,7	1,8	4,7	1,6	5,8	1,7	0,0	Planeamiento
Agropecuaria	0,1	0,2	0,3	0,7	1,1	0,6	1,3	5,9	0,0	0,4	0,5	0,4	0,7	0,7	Agropecuaria
Protección social	0,0	0,0	0,0	0,0	0,0	0,0	0,0	0,0	0,0	0,0	0,0	0,0	0,0	0,0	Protección social
Trabajo	0,0	0,0	0,0	0,0	0,0	0,0	0,1	0,1	0,0	0,0	0,0	0,0	0,0	0,0	Trabajo
Orden público y seguridad	0,0	0,0	0,0	0,0	0,0	0,0	0,1	0,1	0,0	0,0	0,0	0,0	0,0	0,1	Orden público y seguridad
Educación	0,2	0,2	7,7	0,6	3,9	2,1	10,1	28,3	0,4	2,5	4,1	1,4	5,2	6,1	Educación
Cultura y deporte	0,0	0,0	0,0	0,0	0,0	0,0	0,0	0,0	0,0	0,0	0,0	0,0	0,0	0,0	Cultura y deporte
Energía	0,0	0,0	0,0	0,0	0,0	0,0	0,0	0,0	0,0	0,0	0,0	0,0	0,0	0,0	Energía
Pesca	0,0	0,0	0,2	0,0	0,3	1,3	0,9	3,1	0,1	0,2	0,1	0,0	0,4	0,3	Pesca
Saneamiento	0,0	0,0	0,3	1,7	5,4	1,3	3,8	13,9	0,1	1,0	2,4	1,2	1,8	1,8	Saneamiento
Salud	0,3	1,1	9,5	2,7	16,7	10,4	25,4	86,8	11,5	4,6	4,8	2,3	8,1	6,8	Salud
Medio ambiente	0,0	0,0	0,0	0,1	0,1	0,2	0,9	1,3	0,0	0,1	0,2	0,0	0,1	0,2	Medio ambiente
Transporte	0,4	5,2	10,5	21,5	11,6	30,6	22,0	124,4	1,3	5,5	4,8	5,4	4,3	4,3	Transporte
Turismo	0,0	0,0	0,0	0,0	0,2	0,9	2,5	3,7	0,0	0,0	0,0	1,0	0,0	0,1	Turismo
Vivienda y desarrollo urbano	0,0	0,0	0,0	0,0	0,0	0,1	0,0	0,1	0,0	0,0	0,0	0,0	0,0	0,1	Vivienda y desarrollo urbano
Industria	0,0	0,1	0,0	0,1	0,1	0,2	0,8	1,5	0,0	0,0	0,2	0,0	0,1	0,1	Industria
Comunicaciones	0,0	0,0	0,0	0,0	0,0	0,0	0,0	0,0	0,0	0,0	0,0	0,0	0,0	0,0	Comunicaciones
TOTAL DE INVERSIONES	1,3	12,5	29,0	28,1	40,2	48,1	68,4	292,1	15,2	18,9	18,6	17,5	22,5	20,5	TOTAL DE INVERSIONES

1/ Información actualizada al 31 de julio de 2021.

Fuente: MEF.

Elaboración: BCRP - Sucursal Iquitos.

Anexo Nº 15

UCAYALI: INVERSIÓN NO FINANCIERA DE LOS GOBIERNOS LOCALES ^{1/}
(Millones de soles)

FUNCIÓN	2020								2021						FUNCIÓN
	Jun.	Jul.	Ago.	Set.	Oct.	Nov.	Dic.	Ene.-Dic.	Ene.	Feb.	Mar.	Abr.	May.	Jun.	
Planeamiento	0,9	1,2	1,2	2,7	2,1	5,9	3,2	21,8	0,2	1,3	3,4	1,6	2,6	2,9	Planeamiento
Agropecuaria	0,1	0,1	0,3	0,2	0,3	0,2	0,8	3,0	0,0	0,5	0,7	0,3	0,4	0,1	Agropecuaria
Protección social	0,0	0,0	0,0	0,0	0,0	0,1	0,4	0,6	0,0	0,0	0,1	0,0	0,1	0,0	Protección social
Orden público y seguridad	0,1	0,2	0,3	1,5	3,3	0,4	8,4	14,5	0,2	0,3	0,5	0,0	0,1	0,2	Orden público y seguridad
Educación	0,0	0,2	0,5	0,2	0,5	0,9	0,8	5,0	0,0	0,2	0,9	0,4	0,2	0,8	Educación
Cultura y deporte	0,0	0,0	0,2	0,2	0,3	0,1	0,1	1,5	0,0	0,0	0,0	0,0	0,0	0,0	Cultura y deporte
Energía	0,0	0,2	0,2	0,2	0,1	0,2	0,4	2,1	0,0	0,0	0,0	0,1	0,1	0,1	Energía
Industria	0,0	0,0	0,0	0,0	0,0	0,0	0,1	0,3	0,0	0,0	0,0	0,0	0,0	0,0	Industria
Comercio	0,0	0,1	0,0	0,0	0,0	0,0	0,0	0,2	0,0	0,0	1,7	0,0	0,1	0,2	Comercio
Pesca	0,0	0,0	0,0	0,0	0,0	0,0	0,0	0,0	0,0	0,0	0,1	0,0	0,0	0,0	Pesca
Saneamiento	1,3	10,6	3,1	4,2	5,2	5,1	18,2	59,2	0,5	2,9	7,7	1,9	3,4	2,5	Saneamiento
Salud	0,1	0,1	0,1	0,2	0,3	0,1	0,3	1,5	0,0	0,2	0,5	0,2	0,3	0,5	Salud
Ambiente	0,0	0,0	0,1	0,2	0,3	2,5	0,7	4,1	0,0	0,0	0,2	0,1	0,0	0,1	Ambiente
Transporte	0,1	0,4	1,0	3,0	5,5	4,5	4,6	23,6	0,9	2,0	3,8	0,7	2,5	4,0	Transporte
Comunicaciones	0,0	0,0	0,0	0,0	0,1	0,0	0,0	0,3	0,0	0,0	0,0	0,0	0,0	0,0	Comunicaciones
Turismo	0,0	0,1	0,0	0,0	0,0	0,0	0,0	0,1	0,0	0,1	0,0	0,0	0,0	0,0	Turismo
Vivienda y desarrollo urbano	0,1	0,3	1,0	2,6	1,5	3,8	8,3	19,5	0,8	1,3	2,0	0,6	0,5	1,4	Vivienda y desarrollo urbano
TOTAL DE INVERSIONES	2,9	13,6	8,0	15,4	19,7	23,7	46,3	157,3	2,7	8,9	21,6	6,0	10,1	12,8	TOTAL DE INVERSIONES

1/ Información actualizada al 31 de julio de 2021.

Fuente: MEF.

Elaboración: BCRP - Sucursal Iquitos.



Anexo N° 16

UCAYALI: DEPÓSITOS ^{1/}
(Saldos en millones de soles)

	2020							2021						
	Jun.	Jul.	Ago.	Set.	Oct.	Nov.	Dic.	Ene.	Feb	Mar	Abr	May	Jun	
A. BANCA MÚLTIPLE	802	878	903	926	975	993	992	987	971	1 056	1 026	998	1 016	A. BANCA MÚLTIPLE
B. EMPRESAS FINANCIERAS	15	16	17	17	18	19	19	18	18	19	19	18	18	B. EMPRESAS FINANCIERAS
C. ENTIDADES MICROF. N.B.	95	98	99	105	107	113	116	110	111	111	108	107	108	C. ENTIDADES MICROF. N.B.
D. BANCO DE LA NACIÓN	171	171	172	170	185	179	198	188	189	186	193	193	192	D. BANCO DE LA NACIÓN
TOTAL	1 083	1 163	1 191	1 218	1 285	1 304	1 325	1 304	1 290	1 372	1 345	1 317	1 334	TOTAL

^{1/} cifras preliminares.

Fuente: SBS y AFP.

Elaboración: BCRP - Sucursal Iquitos.

Anexo N° 17

UCAYALI: CRÉDITO ^{1/}
(Saldos en millones de soles)

	2020							2021						
	Jun.	Jul.	Ago.	Set.	Oct.	Nov.	Dic.	Ene.	Feb	Mar	Abr	May	Jun	
A. BANCA MÚLTIPLE	1 116	1 164	1 193	1 226	1 240	1 248	1 249	1 243	1 245	1 249	1 262	1 266	1 275	A. BANCA MÚLTIPLE
B. EMPRESAS FINANCIERAS	171	174	200	175	174	173	172	168	166	163	164	163	164	B. EMPRESAS FINANCIERAS
C. CAJAS MUNICIPALES	293	299	303	314	320	326	330	328	329	328	329	333	335	C. CAJAS MUNICIPALES
D. EDPYMES	8	8	8	8	8	8	8	8	8	8	7	5	5	D. EDPYMES
E. CAJAS RURALES	5	5	5	5	5	5	5	5	5	6	6	6	6	E. CAJAS RURALES
F. BANCO DE LA NACIÓN ^{2/}	132	128	131	134	136	139	139	139	140	138	138	137	137	F. BANCO DE LA NACIÓN ^{2/}
G. AGROBANCO ^{3/}	14	14	14	5	5	5	4	4	4	4	12	12	12	G. AGROBANCO ^{3/}
TOTAL	1 738	1 792	1 855	1 866	1 887	1 904	1 907	1 895	1 897	1 896	1 918	1 922	1 934	TOTAL
- Moneda nacional	1 693	1 750	1 814	1 824	1 845	1 865	1 872	1 861	1 863	1 862	1 881	1 885	1 897	- Moneda nacional
- Moneda extranjera	46	42	41	42	42	39	35	34	33	34	37	37	37	- Moneda extranjera

1/ cifras preliminares.

2/ Solo considera los créditos de consumo e hipotecario.

3/ No considera los créditos a las demás empresas del Sistema Financiero.

Fuente: SBS y AFP.

Elaboración: BCRP - Sucursal Iquitos.

Anexo N° 18

UCAYALI: TASA DE MOROSIDAD ^{1/}
(En porcentaje)

ENTIDADES FINANCIERAS	2020							2021						ENTIDADES FINANCIERAS
	Jun.	Jul.	Ago.	Set.	Oct.	Nov.	Dic.	Ene.	Feb	Mar	Abr	May	Jun	
Banca Múltiple	7,8	6,8	6,4	6,5	6,4	6,8	6,7	6,7	6,7	6,5	6,6	6,4	n.d.	Banca Múltiple
Empresas Financieras	6,0	5,0	5,2	6,9	6,9	7,9	9,8	10,8	10,3	8,3	7,7	7,2	n.d.	Empresas Financieras
Cajas Municipales	6,6	6,2	5,6	5,6	5,4	5,0	4,7	4,7	5,0	5,0	5,6	5,5	n.d.	Cajas Municipales
Cajas Rurales de Ahorro y Crédito	12,2	12,5	12,6	12,7	12,3	6,9	6,1	5,8	5,9	5,6	5,4	5,3	n.d.	Cajas Rurales de Ahorro y Crédito
EDPYMEs	25,2	20,6	16,2	15,7	19,6	20,3	20,2	19,0	21,5	23,7	18,2	11,7	n.d.	EDPYMEs
Banco de la Nación ^{2/}	4,0	4,1	3,9	3,9	4,0	4,0	3,6	3,7	3,7	3,7	3,8	4,0	n.d.	Banco de la Nación ^{2/}
Agrobanco ^{3/}	78,4	77,5	77,1	76,3	77,6	74,5	71,1	71,2	70,6	66,4	78,9	75,7	n.d.	Agrobanco ^{3/}
TOTAL	7,8	6,9	6,5	6,5	6,4	6,6	6,7	6,7	6,7	6,4	6,8	6,6	n.d.	TOTAL

1/ cifras preliminares, calculada en base a: (créditos vencidos + créditos en cobranza judicial) / colocaciones brutas.

2/ Solo considera los créditos de consumo e hipotecario.

3/ No considera los créditos a las demás empresas del Sistema Financiero.

Fuente: SBS y AFP.

Elaboración: BCRP - Sucursal Iquitos.