

**BANCO CENTRAL DE RESERVA DEL PERÚ**  
**SUCURSAL IQUITOS**



**UCAYALI: Síntesis de Actividad Económica**  
**MARZO 2021<sup>1</sup>**

**Departamento de Estudios Económicos**

---

<sup>1</sup> En el presente informe participaron Arnulfo Cumbicus y Mario López.

## ÍNDICE

	<i>Página</i>
<b>RESUMEN EJECUTIVO.....</b>	<b>3</b>
<b>I. ACTIVIDAD PRODUCTIVA.....</b>	<b>5</b>
1. Actividad primaria.....	5
1.1. Sector agropecuario.....	5
1.2. Sector pesca.....	6
1.3. Sector Minería.....	7
2. Otros indicadores sectoriales.....	9
2.1 Sector manufactura.....	9
2.2 Arribos de turistas a los establecimientos de hospedaje.....	10
<b>II. ASPECTOS LABORALES.....</b>	<b>10</b>
1. Empleo.....	10
<b>III. SECTOR EXTERNO.....</b>	<b>11</b>
1. Exportaciones.....	11
<b>IV. CRÉDITO Y DEPÓSITOS.....</b>	<b>12</b>
1. Crédito.....	12
2. Depósitos.....	14
<b>V. EJECUCIÓN DEL PRESUPUESTO DE GASTOS DEL GOBIERNO GENERAL.....</b>	<b>16</b>
1. Gasto corriente no financiero.....	16
2. Inversión pública.....	17
<b>VI. ANEXOS.....</b>	<b>18</b>

## RESUMEN EJECUTIVO

---

### Principales hechos de importancia

- En marzo, el sector **agropecuario** avanzó en 11,0 por ciento interanual, influyendo el desempeño positivo del sub-sector agrícola, ante mayores áreas cosechadas de arroz cáscara, palma aceitera, yuca, plátano y maíz amarillo; y **minería** cayó en 35,3 por ciento, debido a la menor producción de petróleo crudo y líquidos de gas natural.
- En **otros indicadores** de actividad económica crecieron la inversión pública (201,9 por ciento), manufactura (50,2 por ciento) y crédito total (12,3 por ciento), pero disminuyeron los créditos de consumo (-8,2 por ciento) y créditos hipotecarios (-1,2 por ciento).

### Actividad primaria

- El sector **agropecuario** creció en 11,0 por ciento interanual en marzo, por el desempeño positivo del sub-sector agrícola, ante mayores áreas cosechadas de arroz cáscara, palma aceitera, yuca, plátano y maíz amarillo duro; con ello, en el periodo enero-marzo acumuló un crecimiento de 6,3 por ciento interanual, por el desempeño positivo del sub-sector agrícola.
- El sector **pescas** disminuyó en 3,5 por ciento interanual en enero, inducido por el menor desembarque de pescado para consumo humano en estado fresco, en época de creciente fuerte de los ríos por el periodo lluvioso.
- El sector **minería** se contrajo en 35,3 por ciento interanual en marzo, debido a la menor producción de petróleo crudo y líquidos de gas, con ello, en el periodo enero-marzo acumuló una caída de 36,4 por ciento, por la menor producción petróleo crudo y líquidos de gas natural.

### Otros indicadores de actividad económica

- La **manufactura** se expandió en 50,2 por ciento interanual en marzo, impulsada por el desempeño positivo de la industria no primaria, la cual respondió a la mayor producción de bebidas malteadas, bebidas gaseosas, madera aserrada y triplay, con ello, en el periodo enero-marzo acumuló un crecimiento de 45,7 por ciento, explicado por el dinamismo de madera aserrada, bebidas malteadas y bebidas gaseosas.
- El número de **arribos de turistas a los establecimientos de hospedaje** cayó en 17,6 por ciento interanual en diciembre 2020, por el COVID-19 y las restricciones en vuelos aéreos nacionales e internacionales. El turismo interno disminuyó en 18,2 por ciento y el receptivo cayó en 1,2 por ciento; con ello, en el periodo enero-diciembre de 2020, el número de arribos de turistas a los establecimientos de hospedaje se contrajo en 47,1 por ciento interanual.
- El **empleo** en empresas privadas formales de 10 y más trabajadores en Pucallpa disminuyó en 1,1 por ciento interanual en diciembre de 2019, sustentado por el menor dinamismo en las actividades económicas primaria, servicios, manufactura y comercio; con ello, en el periodo enero-diciembre de 2019, el empleo acumuló un crecimiento nulo, debido a que el mayor dinamismo las actividades económicas de transportes y comunicaciones, y servicios fue anulado por el menor dinamismo de las actividades primaria, manufactura y comercio.
- El **crédito total** aumentó en 12,3 por ciento interanual en marzo, a S/ 1 896 millones; por tipo observó las siguientes variaciones: los créditos a **empresas** se expandieron en 30,1 por ciento; pero los créditos de **consumo** cayeron en 8,2 por ciento, y también los créditos **hipotecarios** disminuyeron en 1,2 por ciento.

- La **inversión pública** registró un nivel que es 3,1 veces el de marzo de 2020, explicado por el dinamismo de las obras de los tres niveles de gobierno, así, el Gobierno Nacional registró un nivel que es 3,9 veces el registrado en similar mes del año anterior, por la ampliación del establecimiento penitenciario de Pucallpa; el Gobierno Regional alcanzó un nivel que fue 3,4 veces el de marzo de 2020, por la construcción de la carretera departamental Campo Verde-Nueva Requena, sistemas de agua potable y mejoramiento de infraestructura educativa; y los Gobiernos Locales un nivel que es 2,7 veces la de marzo del año anterior, por la construcción de sistemas de agua potable y el mercado modelo de la ciudad de Atalaya.
- En los proyectos con mayor monto devengado del **Gobierno Nacional** destaca S/ 4,9 millones en la ampliación del establecimiento penitenciario de Pucallpa; en el **Gobierno Regional** S/ 2,4 millones en la carretera departamental Campo Verde-Nueva Requena; y S/ 1,5 millones en el mejoramiento del centro de salud Campo Verde; y en los **Gobiernos Locales** S/ 1,9 millones en el sistema de agua potable en el centro poblado La Victoria, en el distrito de Campoverde; y S/ 1,7 millones en la construcción del mercado modelo de la ciudad de Atalaya.

**Cuadro N° 1**  
**UCAYALI: OTROS INDICADORES DE ACTIVIDAD ECONÓMICA**  
 (Variación % respecto a similar mes del año anterior)

	Oct.20	Nov.20	Dic.20	Ene.21	Feb.21	Mar.21
Producción industrial 1/	↑ 27,4	↑ 31,5	↑ 43,8	↑ 29,6	↑ 62,2	↑ 50,2
Arribos a los establecimientos de hospedaje	↓ -26,6	↓ -13,8	↓ -17,6	n.d.	n.d.	n.d.
Crédito total	↑ 8,4	↑ 9,0	↑ 8,6	↑ 11,4	↑ 10,9	↑ 12,3
Créditos de consumo	↓ -4,1	↓ -5,0	↓ -5,2	↓ -6,7	↓ -8,6	↓ -8,2
Crédito hipotecario	↓ -3,6	↓ -3,8	↓ -2,7	↓ -3,0	↓ -2,9	↓ -1,2
Inversión pública 1/	↓ -17,7	↓ -10,1	↓ -1,5	↓ -43,2	↑ 22,0	↑ 201,9

1/ En términos reales.

Fuentes: SBS y AFP, MEF, DIRCETUR y DIREPRO.

Elaboración: BCRP, Sucursal Iquitos. Departamento de Estudios Económicos.

## I. ACTIVIDAD PRODUCTIVA

### 1. Actividad primaria

#### 1.1. Sector agropecuario

- La actividad agropecuaria avanzó en 11,0 por ciento interanual en marzo, influyendo el desempeño positivo del sub-sector agrícola, ante mayores áreas cosechadas de arroz cáscara, palma aceitera, yuca, plátano y maíz amarillo duro; con ello, en el periodo enero-marzo la producción agropecuaria acumuló un crecimiento de 6,3 por ciento interanual, destacando el desempeño positivo del sub-sector agrícola.

**Cuadro N° 2**  
UCAYALI: PRODUCCIÓN DE PRINCIPALES PRODUCTOS AGROPECUARIOS <sup>1/</sup>  
(Toneladas)

Sub-sectores	Estructura Porcentual 2019 <sup>2/</sup>	Marzo				Enero - Marzo			
		2020	2021	Var. %	Contribución <sup>3/</sup>	2020	2021	Var. %	Contribución <sup>3/</sup>
<b>AGRÍCOLA</b>	<b>82,9</b>			<b>13,4</b>	<b>11,4</b>			<b>7,6</b>	<b>6,5</b>
<b>Orientado a la industria</b>	<b>33,1</b>			<b>1,8</b>	<b>0,6</b>			<b>-1,3</b>	<b>-0,5</b>
Caña de azúcar	0,1	970	1 657	70,8	0,1	2 761	3 533	28,0	0,0
Palma aceitera	17,1	30 253	40 215	32,9	6,1	90 302	116 912	29,5	5,6
Maíz amarillo duro	2,6	1 527	1 592	4,3	0,1	7 344	7 995	8,9	0,3
Cacao	13,3	1 391	820	-41,0	-5,7	4 032	2 163	-46,4	-6,4
<b>Orientado al mercado interno</b>	<b>49,8</b>			<b>21,4</b>	<b>10,8</b>			<b>14,0</b>	<b>7,0</b>
Arroz cáscara	11,3	5 498	9 121	65,9	5,8	16 531	21 905	32,5	3,0
Yuca	4,8	8 940	10 037	12,3	0,7	25 204	28 924	14,8	0,8
Plátano	14,9	26 608	28 689	7,8	1,4	82 563	87 144	5,5	1,1
Naranja	0,6	1 929	1 934	0,3	0,0	4 620	4 404	-4,7	-0,1
Papaya	1,7	4 890	5 256	7,5	0,2	14 866	15 788	6,2	0,2
Café	10,1	0	200	-	-	605	200	-	-
Otros cultivos	6,3	18 401	20 245	8,0	1,0	48 837	55 759	12,5	1,5
<b>PECUARIO</b>	<b>17,1</b>			<b>-2,3</b>	<b>-0,3</b>			<b>-1,6</b>	<b>-0,2</b>
Carne de aves <sup>4/</sup>	11,2	1 241	1 207	-2,7	-0,3	3 069	2 994	-2,4	-0,2
Carne de porcino <sup>4/</sup>	0,6	72	80	11,1	0,1	206	236	14,6	0,1
Carne de vacuno <sup>4/</sup>	2,7	281	291	3,6	0,1	811	848	4,6	0,1
Huevo	1,8	312	301	-3,5	-0,1	960	919	-4,3	-0,1
Leche	0,7	581	476	-18,1	-0,2	1 591	1 366	-14,1	-0,1
Otros <sup>4/</sup>	0,1	4	5	25,0	0,0	12	13	8,3	0,0
<b>SECTOR AGROPECUARIO</b>	<b>100,0</b>			<b>11,0</b>	<b>11,0</b>			<b>6,3</b>	<b>6,3</b>

1/ Cifras preliminares.

2/ Estimado a precios de 2007.

3/ En base a la estructura porcentual de similar periodo de 2020.

4/ Peso de animales en pie.

Fuente: DRAU y MIDAGRI.

Elaboración: BCRP, Sucursal Iquitos. Departamento de Estudios Económicos.

- El sub-sector agrícola aumentó en 13,4 por ciento interanual en marzo, inducido por la mayor producción de arroz cáscara, palma aceitera, yuca, plátano y maíz amarillo duro; todos impulsados por las mayores áreas cosechadas, con ello, en el periodo enero-marzo, la producción agrícola acumuló un crecimiento de 7,6 por ciento interanual.
- El sub-sector pecuario cayó en 2,3 por ciento interanual en marzo, ante la menor producción de leche, huevo y carne de aves; con ello, en el periodo enero-marzo, la producción pecuaria acumuló una disminución de 1,6 por ciento interanual.
- En el periodo agosto-marzo de la campaña 2020-2021, la superficie sembrada disminuyó en 7,6 por ciento (2 372 hectáreas menos) frente a similar periodo de la campaña anterior, influyendo la sequía de la campaña (meses de agosto a diciembre) y falta de semillas.

**Cuadro N° 3**  
**UCAYALI: SUPERFICIE SEMBRADA 1/**  
 (Hectáreas)

	Campaña Agrícola <sup>2/</sup>		Variación	
	2019/2020	2020/2021	Absoluta	Porcentual
<b>CULTIVOS TRANSITORIOS</b>	<b>24 067</b>	<b>21 113</b>	<b>-2 954</b>	<b>- 12,3</b>
Arroz cáscara	10 402	8 764	-1 638	- 15,7
Maíz amarillo	6 775	4 868	-1 907	- 28,1
Piña	110	204	94	85,5
Yuca	5 173	5 291	118	2,3
Frijol grano seco	124	277	153	123,4
Frijo chichlayo	55	169	114	207,3
Otros	1 428	1 540	112	7,8
<b>CULTIVOS PERMANENTES</b>	<b>6 987</b>	<b>7 569</b>	<b>582</b>	<b>8,3</b>
Palma aceitera	1 365	973	- 392	- 28,7
Papaya	1 125	1 375	250	22,2
Plátano	1 927	2 598	671	34,8
Café	98	72	- 26	- 26,5
Otros	2 472	2 551	79	3,2
<b>Total</b>	<b>31 054</b>	<b>28 682</b>	<b>-2 372</b>	<b>- 7,6</b>

1/ Cifras preliminares.

2/ De agosto a marzo .

Fuente: DRAU.

Elaboración: BCRP, Sucursal Iquitos. Departamento de Estudios Económicos

## 1.2. Sector pesca

- El sector pesca disminuyó en 3,5 por ciento interanual en enero, por la escasez de especies continentales boquichico y palometa en época de fuerte creciente de los ríos, lo cual originó un menor desembarque de pescado para consumo humano en estado fresco.

**Cuadro N° 4**  
**UCAYALI: PRODUCCIÓN PESQUERA <sup>1/</sup>**  
 (Toneladas)

	Enero		Var. %
	2020	2021	
<b>Consumo Humano</b>	<b>149</b>	<b>144</b>	<b>-3,4</b>
<b>Fresco</b>	<b>106</b>	<b>100</b>	<b>-5,7</b>
Bagre	0	0	-
Ractacara	0	0	-
Boquichico	22	19	-13,6
Palometa	21	11	-47,6
Chiu Chiu	5	14	180,0
Sardina	0	2	-
Otras especies	58	54	-6,9
<b>Seco salado</b>	<b>43</b>	<b>44</b>	<b>2,3</b>
<b>SECTOR PESCA <sup>2/</sup></b>			<b>-3,5</b>

1/ Cifras preliminares.

1/ Estimado a precios de 2007.

Fuente: DIREPRO.

Elaboración: BCRP, Sucursal Iquitos. Departamento de Estudios Económicos.

### 1.3. Sector Minería

- La producción fiscalizada de hidrocarburos disminuyó en 35,3 por ciento interanual en marzo, ante la menor producción de petróleo crudo y líquidos de gas natural; pero contrarrestada en parte por la mayor producción de gas natural, debido a la mayor utilización del recurso para producir energía eléctrica por parte del Comité de Operación Económica del Sistema Interconectado Nacional (COES).
- En el periodo enero-marzo, la producción fiscalizada de hidrocarburos acumuló una caída de 36,7 por ciento interanual, explicada por la menor producción de petróleo crudo y líquidos de gas natural; mientras la producción de gas natural registró un crecimiento de 93,4 por ciento.

**Cuadro N° 5**  
**UCAYALI: PRODUCCIÓN DE HIDROCARBUROS<sup>1/</sup>**  
 (Variación % real respecto a similar periodo del año anterior)

Hidrocarburos	Estructura		Marzo			Enero - Marzo			
	Porcentual	2019	2020	2021	Var. %	Contribución 3/	2020	2021	Var. %
Líquidos de GN (miles barriles)	16,1	16	14	-12,5	-2,0	50	41	-18,0	-2,8
Petróleo (miles de barriles)	74,7	74	39	-47,3	-39,7	230	128	-44,3	-36,3
Gas natural (millones de pies cúbicos)	9,2	7	168	2,300,0	6,3	211	408	93,4	2,4
<b>SECTOR MINERÍA<sup>2/</sup></b>	<b>100,0</b>			<b>-35,3</b>	<b>-35,3</b>			<b>-36,7</b>	<b>-36,7</b>

1/ Cifras preliminares.

2/ Estimado a precios de 2007.

3/ En base a la estructura porcentual de similar periodo de 2020.

Fuente: Perúpetro S.A.

Elaboración: BCRP, Sucursal Iquitos. Departamento de Estudios Económicos.

**Gráfico N° 1**  
**UCAYALI: PRODUCCIÓN DE HIDROCARBUROS**  
 (Var % respecto similar período del año anterior)

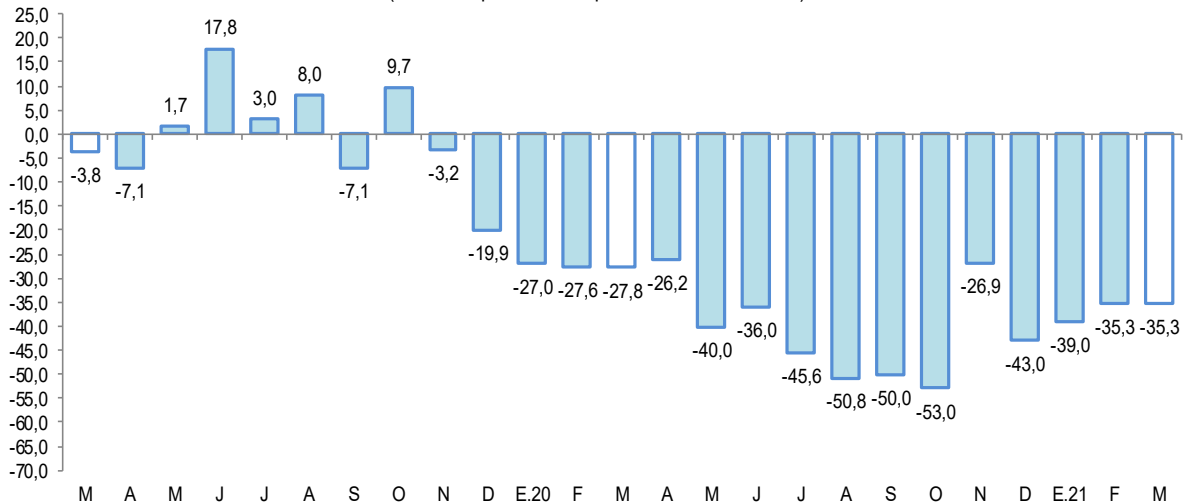

Fuente: Perúpetro S.A.

Elaboración: BCRP, Sucursal Iquitos. Departamento de Estudios Económicos.

**Gráfico N° 2**

**UCAYALI: PRODUCCIÓN DE GAS NATURAL**  
(Var. % respecto similar periodo del año anterior)

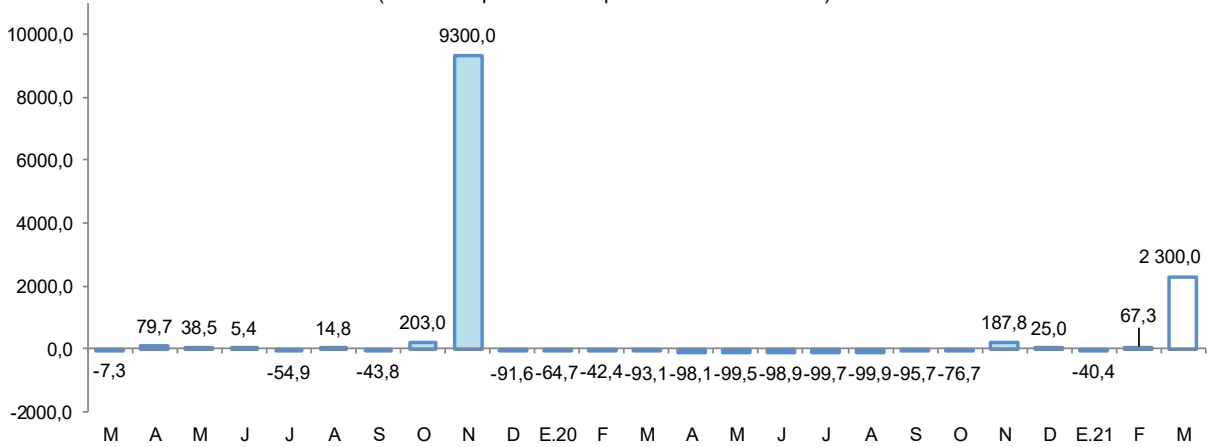

Fuente: Perupetro S.A.  
Elaboración: BCRP, Sucursal Iquitos. Departamento de Estudios Económicos.

**Gráfico N° 3**

**UCAYALI: PRODUCCIÓN DE LÍQUIDOS GAS NATURAL**  
(Var. % respecto a similar periodo del año anterior)

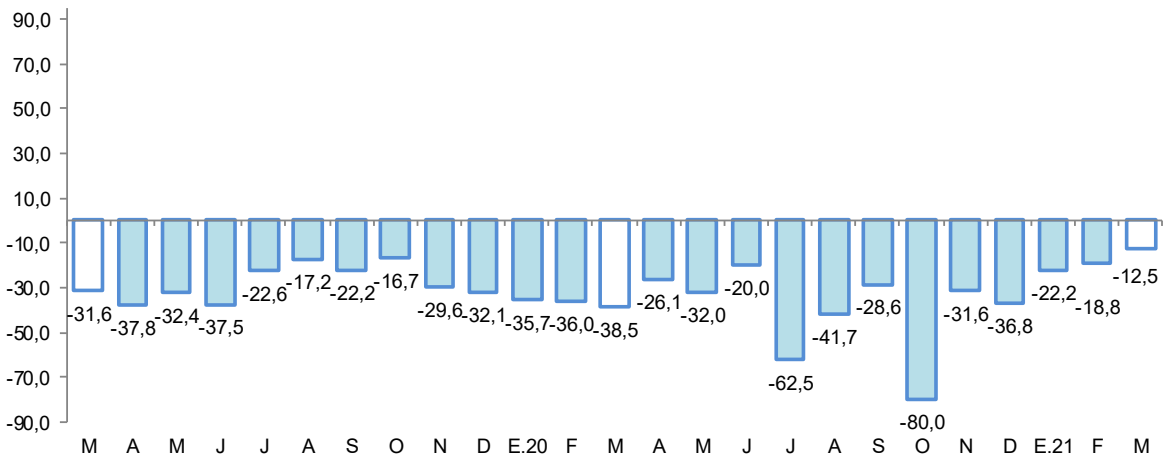

Fuente: Perupetro S.A.  
Elaboración: BCRP, Sucursal Iquitos. Departamento de Estudios Económicos.

**Gráfico N° 4**

**UCAYALI: PRODUCCIÓN DE PETROLEO CRUDO**  
(Var % respecto similar periodo del año anterior)

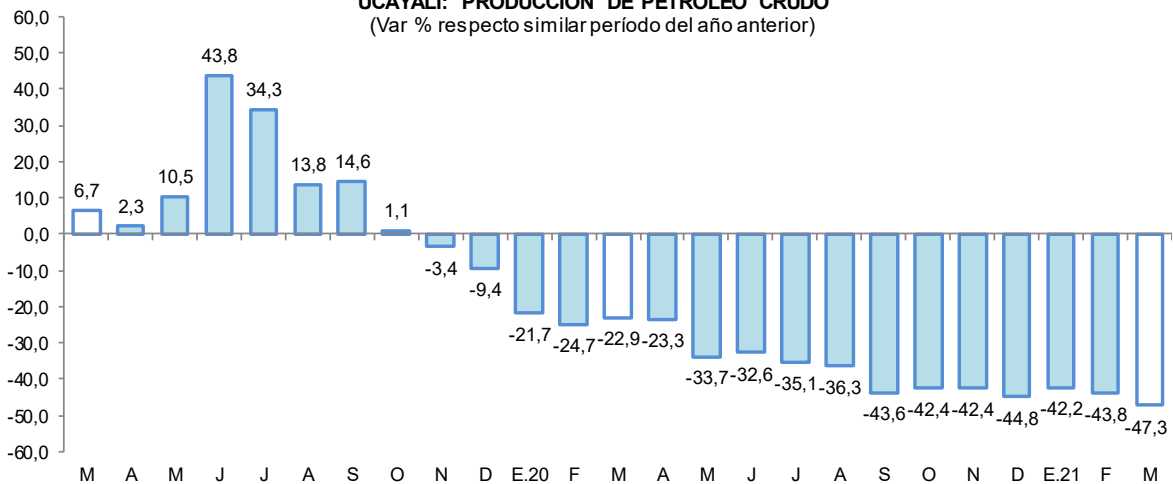

Fuente: Perupetro S.A.  
Elaboración: BCRP, Sucursal Iquitos. Departamento de Estudios Económicos.





## 2. Otros indicadores sectoriales

### 2.1 Sector manufactura

- La actividad manufacturera registró una expansión de 50,2 por ciento interanual en marzo, sustentada por el desempeño positivo de la industria no primaria, con ello, en el periodo enero-marzo, la producción industrial acumuló un crecimiento de 45,7 por ciento interanual, destacando el desempeño positivo de la industria no primaria.

**Cuadro N° 6**  
**UCAYALI: ÍNDICE DE VOLUMEN FÍSICO MANUFACTURERO 1/**  
 (Var. % real respecto a similar periodo del año anterior)

Ramas de actividad	Estructura Porcentual 2017 <sup>2/</sup>	Marzo		Enero - Marzo	
		Var. %	Contribución <sup>3/</sup>	Var. %	Contribución <sup>3/</sup>
<b>MANUFACTURA PRIMARIA</b>	<b>13,5</b>	-	-	-	-
Refinación de petróleo	13,5	-	-	-	-
<b>MANUFACTURA NO PRIMARIA</b>	<b>86,5</b>	<b>50,2</b>	<b>48,6</b>	<b>45,7</b>	<b>44,5</b>
Bebidas malteadas	70,8	91,2	42,9	33,3	19,3
Bebidas gaseosas	2,3	17,4	0,4	4,2	0,1
Madera aserrada	10,4	11,2	5,3	67,4	25,1
Triplay	2,8	5,5	0,2	-1,1	0,0
Calaminas	0,2	-	-	-100,0	0,0
Clavos para madera	0,0	-	-	-	-
<b>SECTOR MANUFACTURA</b>	<b>100,0</b>	<b>50,2</b>	<b>-</b>	<b>45,7</b>	<b>-</b>

1/ Cifras preliminares.

2/ Estimado a precios de 2007.

3/ En base a la estructura porcentual de similar periodo de 2020.

Fuente: DIREPRO y Empresas.

Elaboración: BCRP, Sucursal Iquitos. Departamento de Estudios Económicos.

**Gráfico N° 5**

**UCAYALI: IVF MANUFACTURA NO PRIMARIA**  
 (Var. % real respecto a similar periodo del año anterior)

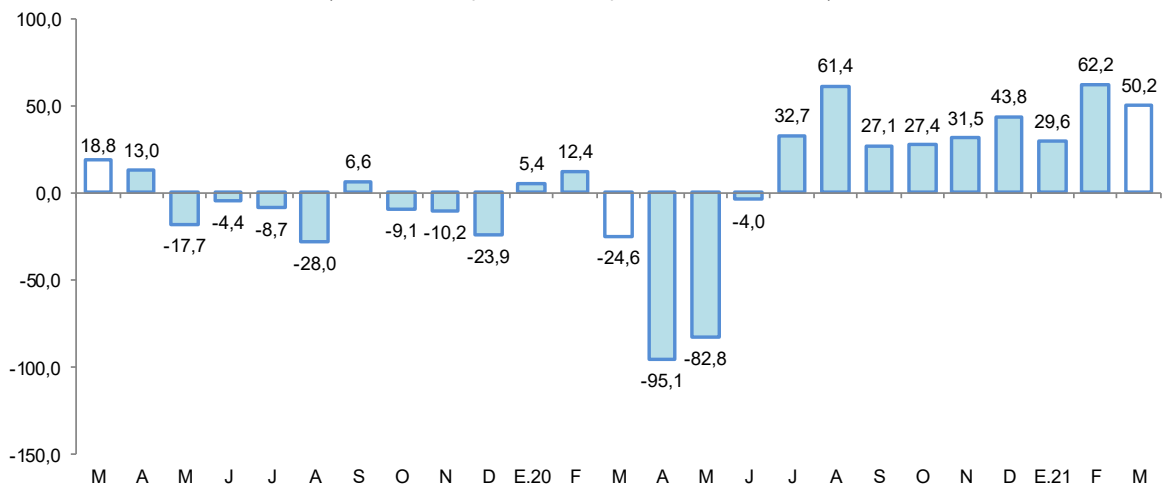

Fuente: DIREPRO y Empresas.

Elaboración: BCRP, Sucursal Iquitos. Departamento de Estudios Económicos.

- La industria primaria no registró indicador de comportamiento mensual, por la nula producción de refinados de petróleo, debido al cierre de la planta de refinación de derivados de petróleo crudo desde el cuarto trimestre de 2018, por la falta de materia prima (petróleo crudo).
- La industria no primaria creció en 50,2 por ciento interanual en marzo, impulsada por la mayor producción de bebidas malteadas, bebidas gaseosas, madera aserrada y triplay, con ello, en el periodo enero-marzo acumuló un crecimiento de 45,7 por ciento interanual, influyendo la mayor producción de madera aserrada, bebidas malteadas y bebidas gaseosas.

## 2.2 Arribos de turistas a los establecimientos de hospedaje

- Según cifras del MINCETUR, el número de arribos de turistas a los establecimientos de hospedaje se contrajo en 17,6 por ciento interanual en diciembre de 2020, por el COVID-19 y las restricciones en los vuelos aéreos nacionales e internacionales. El turismo interno disminuyó en 18,2 por ciento y el turismo receptivo cayó en 1,2 por ciento.
- En el periodo enero-diciembre de 2020, el número de arribos de turistas a los establecimientos de hospedaje se contrajo en 47,1 por ciento interanual, por el COVID-19 y las restricciones en los vuelos aéreos nacionales e internacionales.

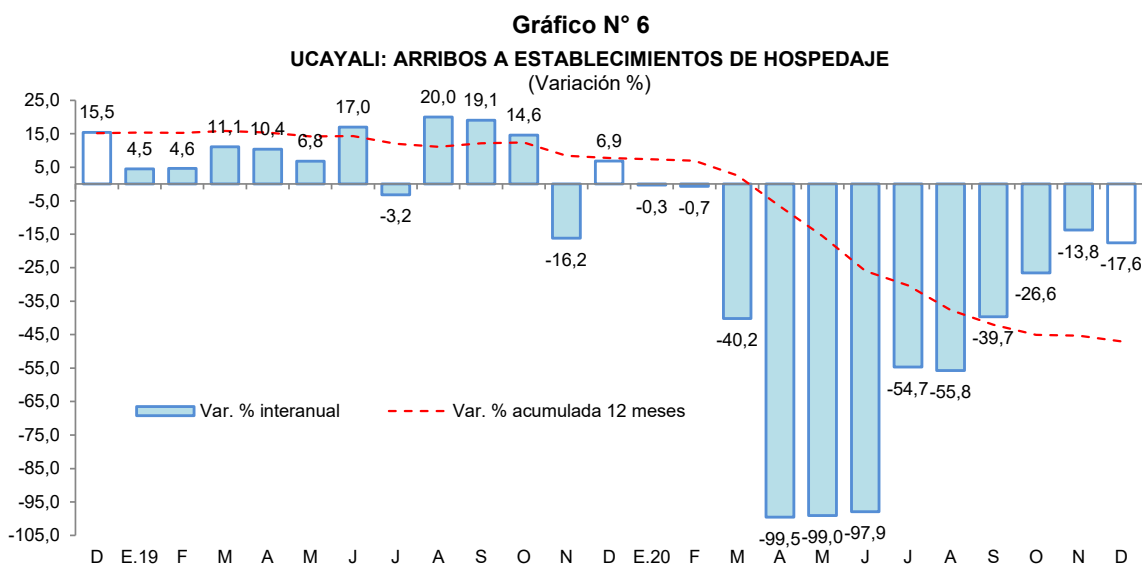

Fuente: MINCETUR.

## II. ASPECTOS LABORALES

### 1. Empleo

- El empleo en empresas privadas formales de 10 y más trabajadores en Pucallpa registró una disminución de 1,1 por ciento interanual en diciembre de 2019, explicada por el menor requerimiento de trabajadores en las ramas de actividad primaria (-18,0 por ciento), servicios (-7,7 por ciento), comercio (-4,4 por ciento) y manufactura (-0,1 por ciento).
- En el periodo enero-diciembre de 2019, el empleo acumuló un crecimiento nulo, debido a que el mayor dinamismo en las ramas de actividad económica de transporte y comunicaciones (12,4 por ciento), y servicios (1,0 por ciento); fue contrarrestado por el menor dinamismo de la actividad primaria (-12,9 por ciento), comercio (-2,8 por ciento) y manufactura (-0,7 por ciento).

**Cuadro N° 7**

**PUCALLPA: ÍNDICE MENSUAL DE EMPLEO EN EMPRESAS PRIVADAS FORMALES DE 10 A MÁS TRABAJADORES, POR RAMA DE ACTIVIDAD<sup>1/</sup>**

(Octubre 2010=100)

Rama de Actividad	Diciembre			Enero - Diciembre		
	2018	2019	Var. %	2018	2019	Var. %
Primaria <sup>2/</sup>	41,9	34,4	-18,0	40,7	35,4	-12,9
Manufactura	67,4	67,3	-0,1	67,3	66,8	-0,7
Comercio	95,2	91,0	-4,4	92,8	90,2	-2,8
Transporte y Comunicaciones	108,9	149,4	37,2	111,1	124,8	12,4
Servicios <sup>3/</sup>	87,8	81,0	-7,7	78,9	79,7	1,0
<b>Total</b>	<b>78,9</b>	<b>78,0</b>	<b>-1,1</b>	<b>75,8</b>	<b>75,8</b>	<b>0,0</b>

Nota: La información corresponde al primer día de cada mes.

<sup>1/</sup> Cifras preliminares.

<sup>2/</sup> Conformada por las subramas agricultura, pesca e hidrocarburos.

<sup>3/</sup> Conformada por las subramas servicios prestados a empresas, restaurantes y hoteles, establecimientos financieros, enseñanza, servicios sociales y comunales; y electricidad, gas y agua.

Fuente: MTPE – Encuesta Nacional de Variación Mensual del Empleo (ENVME).

**Gráfico N° 7**

**PUCALLPA: EMPLEO FORMAL URBANO EN EMPRESAS DE 10 A MÁS TRABAJADORES**

(Var. % respecto a similar periodo del año anterior)

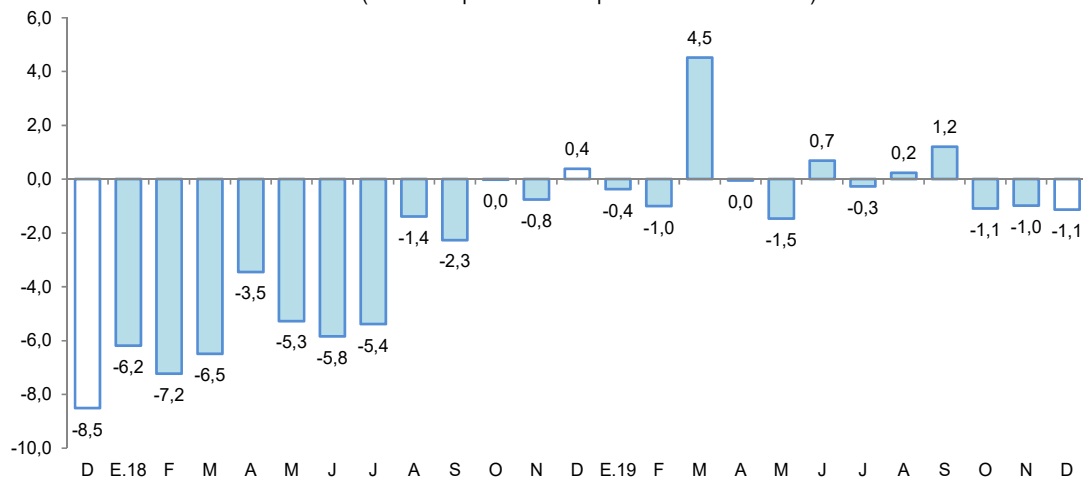

Fuente: MTPE – Encuesta Nacional de Variación Mensual del Empleo (ENVME).

### III. SECTOR EXTERNO

#### 1. Exportaciones

- Las exportaciones totalizaron US\$ 5,8 millones en marzo, nivel que es 3,2 veces las registradas en similar mes del año anterior, debido a los mayores volúmenes exportados de productos agropecuarios y, maderas y sus manufacturas; con ello, en el periodo enero-marzo acumularon un nivel que es 2,1 veces el de similar periodo del año anterior, explicado por las mayores ventas de productos agropecuarios y, maderas y sus manufacturas.
- Las exportaciones de productos no tradicionales registraron un nivel que es 3,2 veces las de marzo de 2020, impulsadas por las mayores ventas de productos agropecuarios, entre ellos, aceite crudo de palma aceitera y cacao en grano seco; y también maderas y sus manufacturas, entre ellos, tablillas y decking; con ello, en el periodo enero-marzo acumularon un nivel que es 2,1 veces el registro de similar periodo del año anterior, explicado por las mayores ventas de productos agropecuarios y, maderas y sus manufacturas.



**Cuadro N° 8**  
**UCAYALI: EXPORTACIONES POR GRUPO DE PRODUCTOS <sup>1/</sup>**  
 (Valor FOB en millones de US\$)

TIPO	Estructura %	Marzo			Enero-Marzo		
	2020	2020	2021	Var. %	2020	2021	Var. %
<b>PRODUCTOS NO TRADICIONALES</b>	<b>99,9</b>	<b>1,8</b>	<b>5,8</b>	<b>222,2</b>	<b>7,7</b>	<b>16,5</b>	<b>114,3</b>
Agropecuarios	67,1	0,3	3,4	1 033,3	3,3	10,4	215,2
Pesqueros	0,1	0,0	0,0	-	0,0	0,0	-
Maderas y sus manufacturas	32,5	1,5	2,4	60,0	4,3	6,0	39,5
Resto	0,2	0,1	0,0	-100,0	0,1	0,1	0,0
<b>OTRAS EXPORTACIONES</b>	<b>0,1</b>	<b>0,0</b>	<b>0,0</b>	<b>-</b>	<b>0,0</b>	<b>0,0</b>	<b>-</b>
<b>TOTAL</b>	<b>100,0</b>	<b>1,8</b>	<b>5,8</b>	<b>222,2</b>	<b>7,7</b>	<b>16,5</b>	<b>114,3</b>

1/ Cifras preliminares.

Fuente: SUNAT

Elaboración: BCRP, Sucursal Iquitos. Departamento de Estudios Económicos.

## IV. CRÉDITO Y DEPÓSITOS

### 1. Crédito

- El crédito registró un incremento de 12,3 por ciento interanual en marzo y un saldo de S/ 1896 millones, de los cuales, el 98,2 por ciento se encuentra colocado en moneda nacional.

**Cuadro N° 9**  
**Ucayali: Crédito Nominal - Marzo 2021**

	Estructura %	Saldo en millones de soles		Tasa de crecimiento (%)	
		Mar-21	Feb-21	Mar-21	Mes
<b>Banco de la Nación</b>	<b>7,3</b>	<b>140</b>	<b>138</b>	<b>-1,8</b>	<b>-0,4</b>
<b>Agrobanco</b>	<b>0,2</b>	<b>4</b>	<b>4</b>	<b>7,3</b>	<b>-70,3</b>
<b>Banca Múltiple</b>	<b>65,9</b>	<b>1 245</b>	<b>1 249</b>	<b>0,4</b>	<b>19,4</b>
<b>Instituciones No Bancarias</b>	<b>26,6</b>	<b>508</b>	<b>505</b>	<b>-0,6</b>	<b>3,1</b>
Financieras	8,6	166	163	-1,3	-7,3
Cajas Municipales	17,3	329	328	-0,4	9,6
Cajas Rurales	0,3	5	6	6,1	18,5
Edpymes	0,4	8	8	0,2	-16,8
Arrendamiento Financiero	0,0	0	0	-	-
<b>TOTAL</b>	<b>100,0</b>	<b>1 897</b>	<b>1 896</b>	<b>0,0</b>	<b>12,3</b>
<b>Empresas</b>	<b>60,4</b>	<b>1 145</b>	<b>1 146</b>	<b>0,1</b>	<b>30,1</b>
<b>Personas</b>	<b>39,6</b>	<b>752</b>	<b>750</b>	<b>-0,2</b>	<b>-7,1</b>
Consumo	33,3	634	631	-0,4	-8,2
Hipotecario	6,3	118	119	1,0	-1,2
MN	98,2	1 863	1 862	-0,1	13,7
ME	1,8	33	34	2,6	-33,9
ME (Mill. US\$)		9	9	-0,3	-39,6

Fuente: SBS y AFP

Elaboración: BCRP - Sucursal Iquitos. Departamento de Estudios Económicos.

**Gráfico N° 8**  
**UCAYALI: EVOLUCIÓN DEL CRÉDITO**  
 (Var. % respecto a similar mes del año anterior)

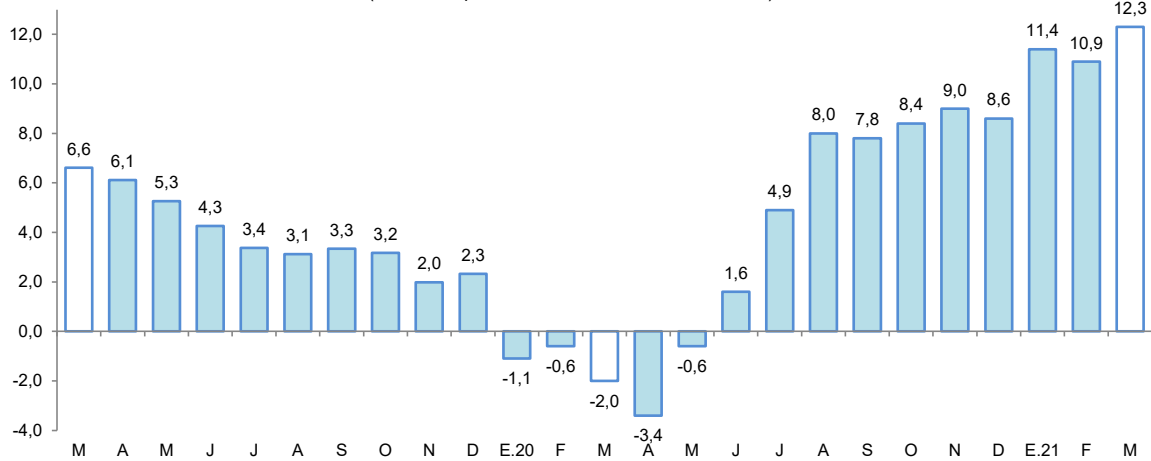

Fuente: SBS y AFP.

- Por tipo de institución financiera, el crédito en la banca múltiple, que cuenta con la participación del 65,9 por ciento del crédito total, registró un incremento de 19,4 por ciento interanual. Por su lado, las instituciones no bancarias registraron un crecimiento de 3,1 por ciento interanual, donde destaca el resultado de las cajas municipales (9,6 por ciento); ya que las financieras (-7,3 por ciento) y las edpymes (-16,8 por ciento) tuvieron comportamientos negativos.
- Según tipo de crédito, destaca el crecimiento del segmento empresas (30,1 por ciento); mientras que, en el segmento personas, los créditos del tipo consumo (-8,2 por ciento) e hipotecario (-1,2 por ciento) tuvieron resultados negativos.
- La ratio crédito/depósitos pasó de 1,99 en marzo de 2020 a 1,38 en marzo de 2021, es decir, se redujo en 0,61 puntos porcentuales; además, una ratio mayor que la unidad indica que Ucayali es un demandante neto de crédito.
- Por tipo de moneda, las colocaciones en moneda nacional registraron un incremento de 13,7 por ciento; mientras que, en moneda extranjera disminuyeron en 33,9 por ciento; con ello, la participación relativa del crédito en soles (98,2 por ciento del total) aumentó en 1,3 puntos porcentuales, en deterioro de la participación del crédito en moneda extranjera (1,8 por ciento).

**Gráfico N° 9**  
**UCAYALI: EVOLUCIÓN DEL CRÉDITO POR TIPO DE MONEDA**  
 (Var. % respecto a similar mes del año anterior)

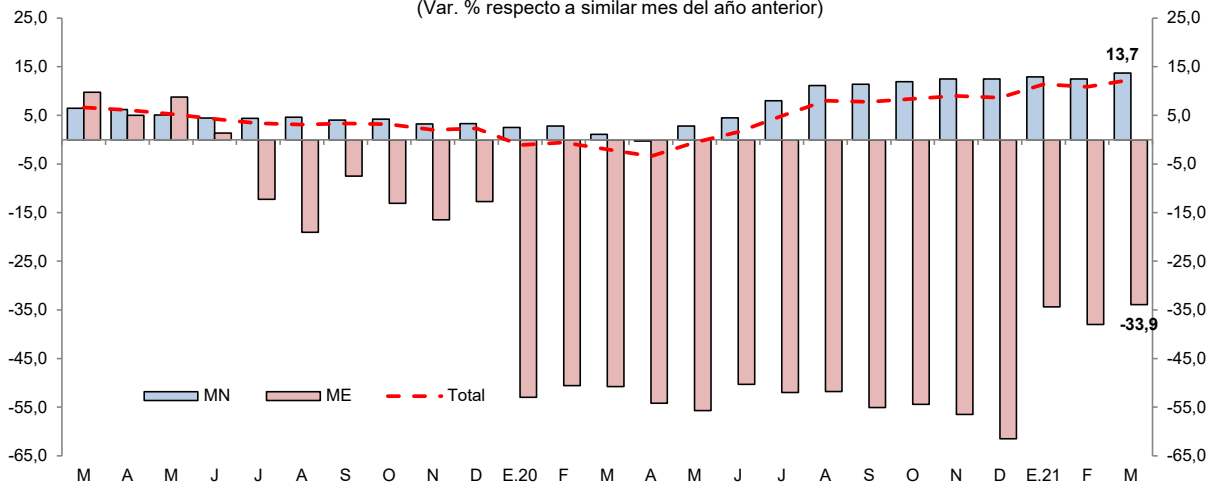

Fuente: SBS y AFP.



- La tasa de morosidad en febrero 2021 fue de 6,7 por ciento, menor en 1,2 puntos porcentuales al registrado en similar mes del año anterior. Por su lado, la tasa de morosidad de las cajas municipales (5,0 por ciento) fue menor en 2,1 puntos porcentuales a la de febrero de 2020; asimismo, en la banca múltiple (6,7 por ciento) se redujo en 1,5 puntos porcentuales respecto a similar mes del año anterior.

**Gráfico N° 10**  
**UCAYALI: TASA DE MOROSIDAD <sup>1/</sup>**  
(Porcentaje)

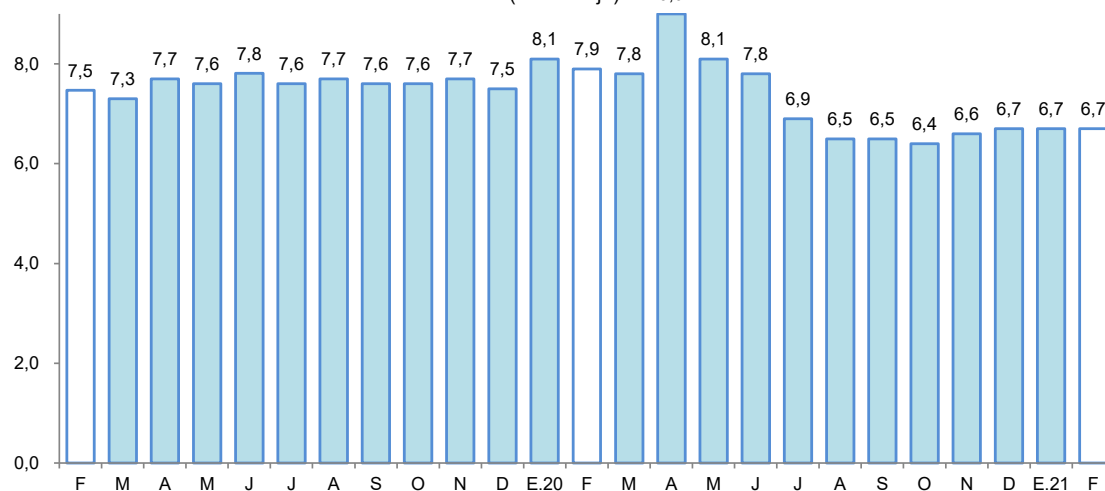

<sup>1/</sup> preliminar, calculado en base a: (créditos vencidos + créditos en cobranza judicial) / colocaciones brutas.  
Fuente: SBS y AFP.

## 2. Depósitos

- Los depósitos totales crecieron 61,6 por ciento interanual en marzo, a S/ 1 372 millones, debido a que los depósitos en la banca múltiple, que representan el 77,0 por ciento de los depósitos totales, se incrementaron en 75,1 por ciento.

**Cuadro N° 10**  
**Ucayali: Depósito Nominal - Marzo 2021**

	Estructura % Mar-21	Saldo en millones de soles		Tasa de crecimiento (%)	
		Feb-21	Mar-21	Mes	12 Meses
<b>Banco de la Nación</b>	<b>13,5</b>	<b>189</b>	<b>186</b>	<b>-1,6</b>	<b>26,1</b>
<b>Banca Múltiple</b>	<b>77,0</b>	<b>971</b>	<b>1 056</b>	<b>8,8</b>	<b>75,1</b>
<b>Instituciones No Bancarias</b>	<b>9,5</b>	<b>130</b>	<b>130</b>	<b>0,0</b>	<b>31,9</b>
Financieras	1,4	18	19	1,6	24,6
Cajas Municipales	8,1	111	111	-0,3	33,2
Cajas Rurales	0,0	0	0	34,8	48,0
<b>TOTAL</b>	<b>100,0</b>	<b>1 290</b>	<b>1 372</b>	<b>6,4</b>	<b>61,6</b>
Vista	43,2	522	593	13,6	107,6
Ahorro	46,8	629	642	2,0	54,2
A plazo	10,0	139	137	-1,0	-6,7
MN	88,9	1 140	1 219	6,9	62,8
ME	11,1	150	153	2,0	52,5
ME (Mill. US\$)		41	41	-0,9	39,5

Fuente: SBS y AFP

Elaboración: BCRP - Sucursal Iquitos. Departamento de Estudios Económicos.

- Asimismo, los depósitos de las instituciones no bancarias se incrementaron en 31,9 por ciento, impulsado por las cajas municipales (33,2 por ciento) y empresas financieras (24,6 por ciento). Por su lado, los depósitos en el Banco de la Nación, que cuentan con una participación del 13,5 por ciento de los depósitos totales, se incrementaron en 26,1 por ciento.
- Por modalidad de captación, se registraron incrementos en los depósitos a la vista (107,6 por ciento) y de ahorro (54,2 por ciento); mientras que, los depósitos a plazo se redujeron en 6,7 por ciento.

**Gráfico N° 11**

**UCAYALI: EVOLUCIÓN DE LOS DEPÓSITOS**  
(Var. % respecto a similar mes del año anterior)

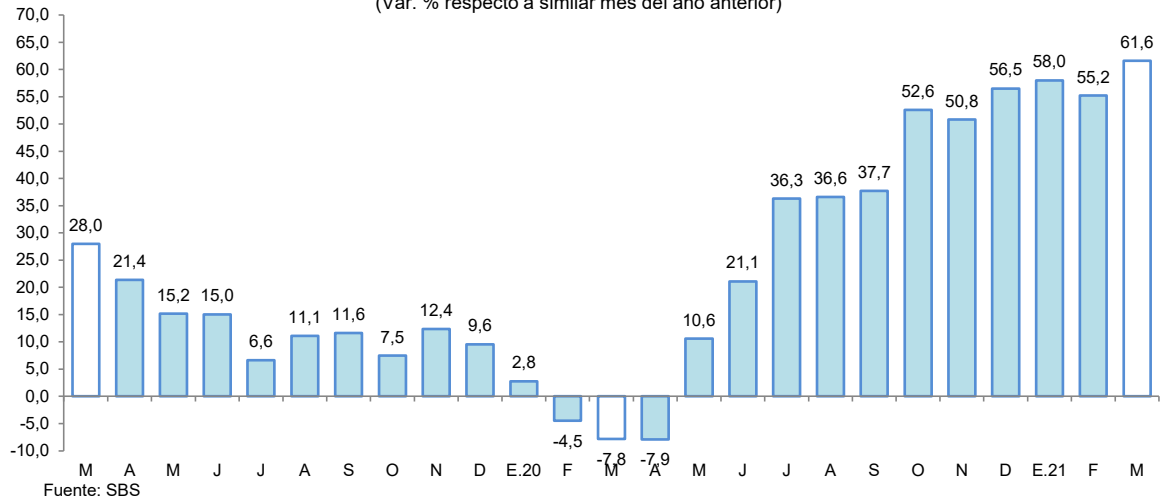

- En cuanto al tipo de moneda, los depósitos en soles se incrementaron en 62,8 por ciento, capturando un 88,9 por ciento del total de los depósitos; asimismo, los depósitos en moneda extranjera, que concentraron el 11,1 por ciento restante, crecieron en 52,5 por ciento.
- El coeficiente de dolarización de los depósitos alcanzó el 11,1 por ciento, menor en 0,7 puntos porcentuales al registrado en marzo de 2020. La mayor liquidez en moneda nacional se debe a los mayores depósitos a la vista y de ahorro; mientras que, en moneda extranjera se relaciona con los mayores depósitos a la vista, de ahorro y a plazo.

**Gráfico N° 12**

**UCAYALI: EVOLUCIÓN DE LOS DEPÓSITOS POR TIPO DE MONEDA**  
(Var. % respecto a similar mes del año anterior)

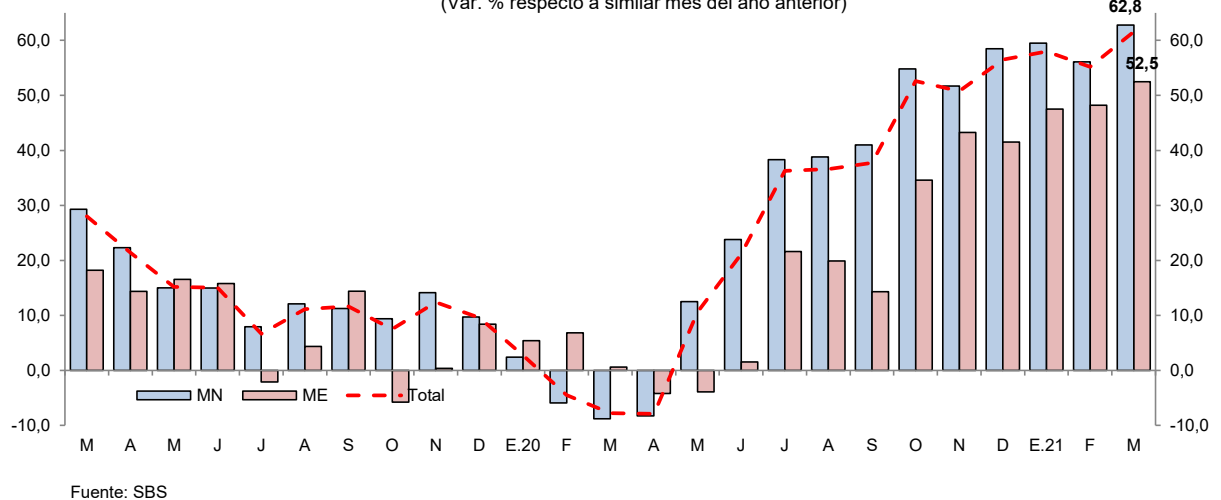

## V. EJECUCIÓN DEL PRESUPUESTO DE GASTOS DEL GOBIERNO GENERAL

### 1. Gasto corriente no financiero

- El gasto corriente no financiero disminuyó en 3,6 por ciento interanual en marzo, influyendo los menor monto del Gobierno Nacional, que registró una disminución de 32,6 por ciento, explicada por las menores subvenciones financieras a otras personas naturales; mientras el Gobierno Regional y Gobiernos Locales lo aumentaron en 19,4 por ciento y 13,8 por ciento, respectivamente; en el primero influyó el mayor gasto en remuneraciones por retribuciones y complementos en efectivo al personal del Magisterio y Salud; y contrato administrativo de servicios; y en los Gobiernos Locales se explicó por el mayor gasto en servicios de mantenimiento, acondicionamiento y reparaciones.
- En el periodo enero-marzo, el gasto corriente no financiero se contrajo en 2,7 por ciento, influyendo los menores gastos del Gobierno Nacional y Gobiernos Locales, en particular Gobierno Nacional, con una contracción acumulada de 20,1 por ciento.

**Cuadro N° 11**  
**UCAYALI: GASTO CORRIENTE NO FINANCIERO <sup>1/</sup>**  
(Millones de soles)

	Marzo			Enero - Marzo		
	2020	2021	Var. % real	2020	2021	Var. % real
Gobierno Nacional	56,7	38,9	-32,6	141,6	116,0	-20,1
Gobierno Regional	55,2	67,8	19,4	158,8	184,9	13,6
Gobiernos Locales	19,3	23,0	13,8	45,5	45,0	-5,1
<b>Total</b>	<b>131,1</b>	<b>129,7</b>	<b>-3,6</b>	<b>345,8</b>	<b>345,9</b>	<b>-2,7</b>

1/ Información actualizada al 30 de abril de 2021.

Fuente: MEF.

Elaboración: BCRP, Sucursal Iquitos. Departamento de Estudios Económicos.

### 2. Inversión pública

- La inversión pública registró un nivel que es 3,1 veces el de marzo de 2020, explicado por el dinamismo de las obras de los tres niveles de gobierno, así, el Gobierno Nacional registró un nivel que es 3,9 veces el registrado en similar mes del año anterior, por la ampliación del establecimiento penitenciario de Pucallpa; el Gobierno Regional alcanzó un nivel que es 3,4 veces el de marzo de 2020, por la construcción de la carretera departamental Campo Verde-Nueva Requena, sistemas de agua potable y mejoramiento de infraestructura educativa; y los Gobiernos Locales registraron un nivel que es 2,7 veces el de marzo de 2020, por la construcción de sistemas de agua potable y el mercado modelo de la ciudad de Atalaya.
- En el periodo enero-marzo, la inversión pública creció 31,6 por ciento interanual, por la mayor ejecución de obras de los tres niveles de gobierno; en particular Gobierno Nacional y Gobiernos Locales, con incrementos de 58,6 por ciento y 58,8 por ciento, respectivamente.
- En el periodo enero-marzo, Ucayali ejecutó el 16,2 por ciento del presupuesto institucional modificado (PIM); los Gobiernos Locales avanzaron el 18,3 por ciento, el Gobierno Regional el 18,0 por ciento, y el Gobierno Nacional logró el 10,2 por ciento.



**Cuadro N° 12**  
**UCAYALI: INVERSIÓN PÚBLICA** <sup>1/ 2/</sup>  
(Millones de soles)

	Marzo			Enero - Marzo		
	2020	2021	Var. % real	2020	2021	Var. % real
Gobierno Nacional	2,4	9,3	277,4	9,2	14,9	58,6
Gobierno Regional	5,5	18,6	231,8	45,1	52,8	13,9
Gobiernos Locales	8,1	21,6	159,4	20,4	33,2	58,8
<b>Total</b>	<b>16,0</b>	<b>49,6</b>	<b>201,9</b>	<b>74,6</b>	<b>100,9</b>	<b>31,6</b>

1/ Información actualizada al 30 de abril de 2021

2/ Comprende la adquisición de activos no financieros.

Fuente: MEF.

Elaboración: BCRP, Sucursal Iquitos. Departamento de Estudios Económicos.

**Gráfico N° 13**  
**UCAYALI: INVERSIÓN PÚBLICA**  
(Var. % real respecto a similar periodo del año anterior)

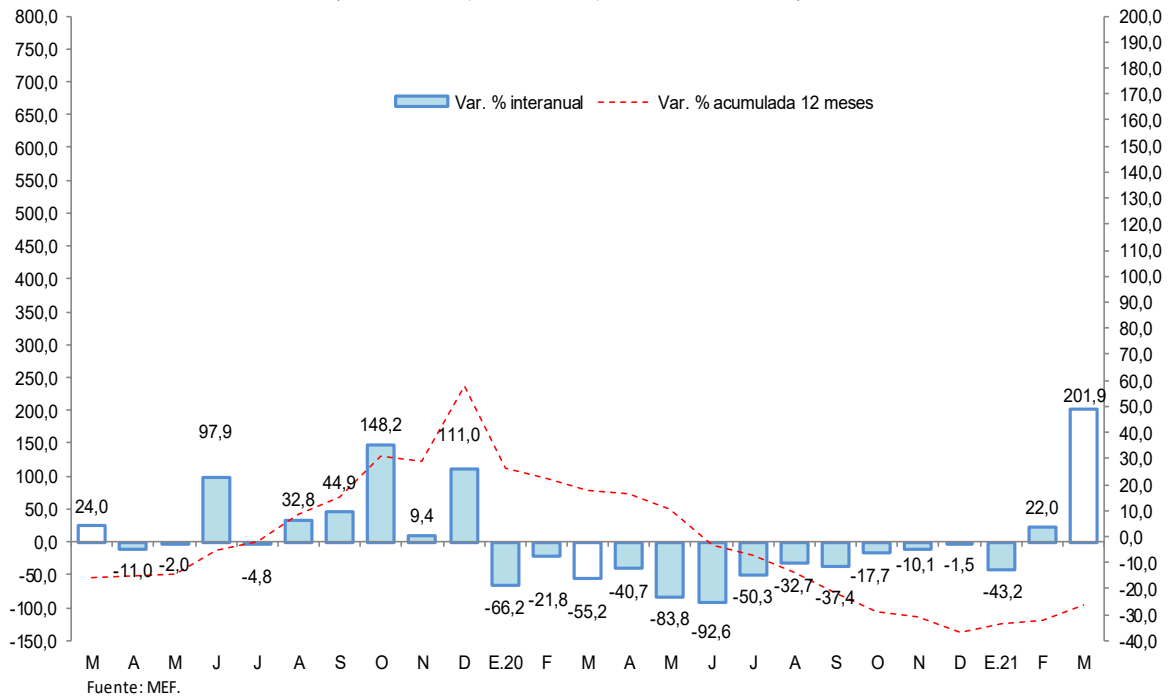

Los proyectos con mayor monto devengado, por nivel de gobierno, son los siguientes:

- El **Gobierno Nacional** invirtió S/ 4,9 millones en la ampliación del establecimiento penitenciario de Pucallpa; y S/ 1,8 millones en el acondicionamiento turístico del lago Yarinacochoa.
- El **Gobierno Regional** desembolsó S/ 2,4 millones en la carretera departamental Campo Verde-Nueva Requena; S/ 1,5 millones en el mejoramiento del centro de salud Campo Verde; S/ 1,5 millones en el sistema de agua potable de la comunidad nativa San Francisco, en el distrito de Yarinacochoa; y S/ 1,3 millones en el mejoramiento de la infraestructura educativa del colegio N°64789 José Faustino Sánchez Carrión, también en Yarinacochoa.
- Los **Gobiernos Locales** colocaron S/ 1,9 millones en el sistema de agua potable del centro poblado La Victoria, en el distrito de Campoverde; y S/ 1,7 millones en la construcción del mercado modelo de la ciudad de Atalaya.

## VI. ANEXOS

Anexo Nº 01

UCAYALI: PRODUCCIÓN AGROPECUARIA <sup>1/</sup>  
(T.M.)

	2020											2021			
	Mar.	Abr.	May.	Jun.	Jul.	Ago.	Set.	Oct.	Nov.	Dic.	Ene.-Dic.	Ene.	Feb.	Mar.	
<b>TOTAL AGRÍCOLA</b>	<b>100 407</b>	<b>104 904</b>	<b>94 780</b>	<b>89 947</b>	<b>80 705</b>	<b>83 959</b>	<b>82 607</b>	<b>83 220</b>	<b>82 263</b>	<b>89 262</b>	<b>1089 312</b>	<b>97 980</b>	<b>126 981</b>	<b>119 766</b>	<b>TOTAL AGRÍCOLA</b>
Arroz cáscara	5 498	9 328	4 192	5 716	2 768	5 304	7 985	5 190	4 037	4 103	65 154	6 289	6 495	9 121	Arroz cáscara
Plátano	26 608	25 080	22 821	21 726	21 713	21 858	23 200	24 178	26 200	27 297	296 636	29 573	28 882	28 689	Plátano
Yuca	8 940	9 650	10 395	11 137	10 626	8 570	6 428	8 038	5 772	7 126	102 946	6 791	12 096	10 037	Yuca
Naranja	1 929	1 812	1 814	1 402	1 170	635	0	0	0	603	12 056	1 143	1 327	1 934	Naranja
Papaya	4 890	4 456	4 189	3 750	3 505	3 537	3 844	4 459	4 592	4 889	52 087	5 258	5 274	5 256	Papaya
Piña	694	550	514	520	599	672	1 351	1 602	1 568	1 686	11 609	1 181	919	1 027	Piña
Caña de azúcar	970	1 088	1 296	1 247	1 193	1 100	998	1 095	1 007	1 051	12 836	902	974	1 657	Caña de azúcar
Maíz amarillo duro	1 527	1 565	1 495	905	502	2 527	2 072	2 746	1 742	1 936	22 834	3 464	2 939	1 592	Maíz amarillo duro
Palma aceitera	30 253	34 417	31 540	30 695	26 579	25 477	24 983	25 856	26 269	26 974	343 092	28 242	48 455	40 215	Palma aceitera
Aguaje	1 365	934	922	754	710	682	843	1 013	1 150	1 197	12 754	1 513	2 031	1 703	Aguaje
Camu camu	515	410	229	96	20	60	44	87	7	149	1 923	75	87	158	Camu camu
Pijuayo fruto	1 879	1 276	450	0	0	0	0	0	634	910	8 596	1 359	2 379	2 207	Pijuayo fruto
Pijuayo palmito	91	90	93	92	91	79	84	79	84	95	1 061	94	102	103	Pijuayo palmito
Otros agrícolas															Otros agrícolas
Cacao	1 391	2 396	3 056	3 059	2 374	1 997	1 974	1 374	648	796	21 706	554	789	820	Cacao
Café	36	578	2 085	2 523	2 399	2 539	806	0	0	0	10 966	0	0	200	Café
Algodón	0	0	0	0	0	0	46	61	77	0	184	0	0	0	Algodón
Cocona	211	285	345	339	382	472	418	363	384	389	3997	356	251	203	Cocona
Soya	3	0	3	0	0	5	25	14	0	0	62	10	2	20	Soya
Melón	0	0	0	0	590	996	401	0	0	0	1 987	0	0	0	Melón
Pepino	0	6	0	0	79	168	169	27	0	31	485	24	24	6	Pepino
Ungurahui	671	584	511	323	293	122	0	46	137	380	4 186	496	738	789	Ungurahui
Resto agrícola	12 936	10 399	8 830	5 663	5 112	7 159	6 936	6 992	7 955	9 650	102 155	10 656	13 217	14 029	Resto agrícola
<b>TOTAL PECUARIO</b>	<b>2 491</b>	<b>2 758</b>	<b>2 616</b>	<b>2 817</b>	<b>2 777</b>	<b>3 097</b>	<b>2 603</b>	<b>3 360</b>	<b>2 566</b>	<b>3 345</b>	<b>32 588</b>	<b>2 184</b>	<b>1 832</b>	<b>2 360</b>	<b>TOTAL PECUARIO</b>
Carne de ave	1 241	1 571	1 498	1 635	1 604	1 934	1 465	2 241	1 456	2 111	18 584	1 075	712	1 207	Carne de ave
Carne de porcino	72	63	55	105	65	73	77	85	91	163	983	78	78	80	Carne de porcino
Carne de vacuno	281	307	277	341	365	355	394	393	397	442	4 082	273	284	291	Carne de vacuno
Carne de ovino	4	4	5	6	6	6	7	8	8	9	71	4	4	5	Carne de ovino
Leche	581	496	484	435	432	390	330	333	334	340	5 165	444	446	476	Leche
Huevos	312	317	297	295	305	339	330	300	280	280	3 703	310	308	301	Huevos

1/ Cifras preliminares.

Fuente: Dirección Regional del MIDAGRI de Ucayali.

Elaboración: BCRP - Sucursal Iquitos.



Anexo Nº 02

UCAYALI: PRODUCCIÓN PESQUERA  
(T.M.)

	2020											2021			
	Mar.	Abr.	May.	Jun.	Jul.	Ago.	Set.	Oct.	Nov.	Dic.	Ene.-Dic.	Ene.	Feb.	Mar.	
<b>DESEMBARQUE TOTAL <sup>1/</sup></b>	<b>42</b>	<b>2</b>	<b>1</b>	<b>98</b>	<b>315</b>	<b>251</b>	<b>131</b>	<b>228</b>	<b>146</b>	<b>116</b>	<b>1 662</b>	<b>144</b>	<b>n.d.</b>	<b>n.d.</b>	<b>DESEMBARQUE TOTAL <sup>1/</sup></b>
Fresco	41	0	1	25	248	146	87	175	100	28	1 119	100	n.d.	n.d.	Fresco
Seco-salado	1	2	0	73	67	105	44	53	46	88	543	44	n.d.	n.d.	Seco-salado
<b>DESEMBARQUE TOTAL <sup>2/</sup></b>	<b>42</b>	<b>2</b>	<b>1</b>	<b>98</b>	<b>315</b>	<b>251</b>	<b>131</b>	<b>228</b>	<b>146</b>	<b>116</b>	<b>1 662</b>	<b>144</b>	<b>n.d.</b>	<b>n.d.</b>	<b>DESEMBARQUE TOTAL <sup>2/</sup></b>
Acarahuazú	0	0	0	1	1	3	1	3	2	3	16	1	n.d.	n.d.	Acarahuazú
Achacubo	0	0	0	0	0	0	0	0	0	0	0	0	n.d.	n.d.	Achacubo
Arahua	0	0	0	0	0	0	0	1	1	1	3	1	n.d.	n.d.	Arahua
Boquichico	12	1	1	34	110	83	43	137	20	21	537	26	n.d.	n.d.	Boquichico
Chiu Chiu	8	0	0	0	0	3	2	8	30	13	93	16	n.d.	n.d.	Chiu Chiu
Doncella	1	0	0	7	22	13	5	3	4	4	65	4	n.d.	n.d.	Doncella
Dorado	0	0	0	2	1	0	0	0	0	0	3	0	n.d.	n.d.	Dorado
Gamitana	0	0	0	0	0	6	0	0	0	4	10	0	n.d.	n.d.	Gamitana
Lisa	1	0	0	1	6	11	5	3	3	4	37	2	n.d.	n.d.	Lisa
LLambina	3	0	0	1	7	0	1	8	17	11	86	20	n.d.	n.d.	LLambina
Llausa	0	0	0	2	3	4	1	1	1	2	16	2	n.d.	n.d.	Llausa
Maparate	2	1	0	2	7	5	8	8	10	7	72	9	n.d.	n.d.	Maparate
Mota	3	0	0	12	10	10	3	2	9	12	80	9	n.d.	n.d.	Mota
Paco	0	0	0	0	0	2	0	0	2	3	10	3	n.d.	n.d.	Paco
Paiche	0	0	0	2	1	0	0	0	0	0	3	0	n.d.	n.d.	Paiche
Palometa	1	0	0	9	31	9	2	2	2	4	101	12	n.d.	n.d.	Palometa
Sardina	0	0	0	6	21	15	6	7	5	1	62	2	n.d.	n.d.	Sardina
Torre	0	0	0	0	0	0	0	0	0	0	0	0	n.d.	n.d.	Torre
Tucunaré	0	0	0	0	0	2	0	0	2	1	6	0	n.d.	n.d.	Tucunaré
Turushuqui	0	0	0	0	0	0	2	1	0	0	3	0	n.d.	n.d.	Turushuqui
Yulilla	0	0	0	1	3	1	1	1	2	1	20	3	n.d.	n.d.	Yulilla
Otras especies	11	0	0	18	92	84	51	43	36	24	439	34	n.d.	n.d.	Otras especies
<b>PECES ORNAMENTALES (unidades)</b>	<b>547</b>	<b>0</b>	<b>0</b>	<b>4 731</b>	<b>9 680</b>	<b>28 573</b>	<b>25 693</b>	<b>50 239</b>	<b>70 870</b>	<b>38 200</b>	<b>319 212</b>	<b>77 152</b>	<b>n.d.</b>	<b>n.d.</b>	<b>PECES ORNAMENTALES (unidades)</b>

1/ Por estado de conservación.

2/ Por tipo de especie.

Fuente: Dirección Regional de la Producción de Ucayali.

Elaboración: BCRP - Sucursal Iquitos.



Anexo N° 03

UCAYALI: PRODUCCIÓN DE MADERA ROLLIZA  
(m<sup>3</sup>)

	2020											2021			
	Mar.	Abr.	May.	Jun.	Jul.	Ago.	Set.	Oct.	Nov.	Dic.	Ene.-Dic.	Ene.	Feb.	Mar.	
<b>Especies de madera</b>															<b>Especies de madera</b>
Aguano masha	67	0	0	0	15	278	197	0	0	346	1 074	0	0	0	Aguano masha
Bolaina blanca	0	0	0	298	782	1 211	935	0	0	0	3 579	0	0	0	Bolaina blanca
Caoba	0	0	0	0	0	0	0	0	0	0	0	0	0	0	Caoba
Capirona	1 563	0	0	146	30	662	0	0	0	0	5 181	0	33	22	Capirona
Cachimbo	2 927	0	0	3 538	2 486	7 192	10 245	0	0	434	40 413	0	0	0	Cachimbo
Catahua	997	0	0	477	947	284	716	0	0	0	5 221	0	134	134	Catahua
Cedro	104	0	0	62	0	3	2	0	0	0	718	0	0	0	Cedro
Copaiba	2 448	0	0	1 967	4 203	2 567	2 557	0	262	106	22 543	14	2	0	Copaiba
Cumala	1 405	0	629	302	144	596	1 936	0	33	109	10 353	29	448	448	Cumala
Estoraque	369	0	87	1 323	96	158	523	199	20	0	3 746	48	116	76	Estoraque
Huayruro	1 404	0	0	2 460	2 811	3 935	5 109	0	0	38	19 591	26	170	0	Huayruro
Huimba negra	243	0	0	199	52	222	296	0	0	23	1 463	15	5	5	Huimba negra
Ishpingo	329	0	0	249	342	154	277	0	0	0	2 145	6	0	0	Ishpingo
Lagarto caspi	7	0	0	0	0	0	2	0	0	0	42	0	0	0	Lagarto caspi
Lupuna blanca	40	0	0	1 571	796	538	2 195	85	110	0	6 614	252	259	73	Lupuna blanca
Moena	213	0	0	228	1 892	147	174	0	0	0	3 090	0	0	0	Moena
Panguana	0	0	0	364	580	980	2 958	363	63	29	7 462	0	0	0	Panguana
Pashaco	603	0	0	501	514	2 052	2 096	0	0	271	7 541	61	0	0	Pashaco
Pumaquiro	51	0	0	6	183	184	39	0	0	13	608	11	0	0	Pumaquiro
Quinilla	73	0	0	279	254	1 028	319	0	0	68	2 520	1	0	0	Quinilla
Requia	175	0	0	0	0	0	3	0	0	0	313	0	0	0	Requia
Shihuahuaco	2 379	0	346	4 939	3 593	3 409	5 940	1 434	1 587	498	56 690	960	400	348	Shihuahuaco
Tornillo	1 523	0	0	1 681	2 831	1 557	3 805	0	0	8	19 584	0	580	0	Tornillo
Utucuro	26	0	0	0	0	28	13	0	0	0	181	0	0	0	Utucuro
Yacushapana	190	0	0	29	405	826	519	0	295	0	2 639	0	0	0	Yacushapana
Otros	30 737	0	702	9 519	11 575	15 941	16 180	108	495	1 507	96 425	570	874	391	Otros
<b>TOTAL</b>	<b>47 873</b>	<b>0</b>	<b>1 764</b>	<b>30 138</b>	<b>34 531</b>	<b>43 952</b>	<b>57 036</b>	<b>2 189</b>	<b>2 865</b>	<b>3 449</b>	<b>319 735</b>	<b>1 993</b>	<b>3 022</b>	<b>1 497</b>	<b>TOTAL</b>

Fuente: Gobierno Regional de Ucayali - Dirección de Gestión Forestal y Fauna Silvestre.

Elaboración: BCRP - Sucursal Iquitos.



Anexo N° 04

UCAYALI: PRODUCCIÓN DE MADERA ASERRADA  
(m<sup>3</sup>)

	2020											2021			Especies de madera
	Mar.	Abr.	May.	Jun.	Jul.	Ago.	Set.	Oct.	Nov.	Dic.	Ene.-Dic.	Ene.	Feb.	Mar.	
<b>Especies de madera</b>															<b>Especies de madera</b>
Aguano masha	44	0	0	14	21	4	20	39	21	48	260	237	31	0	Aguano masha
Caoba	0	0	0	0	0	0	0	0	0	0	0	0	0	0	Caoba
Capirona	168	0	0	221	121	103	549	1 812	1 290	2 271	7 463	1 965	4 387	2 209	Capirona
Cachimbo	2 717	0	68	4 456	5 544	3 232	4 594	6 159	4 635	4 740	48 007	5 080	11 334	5 386	Cachimbo
Catahua	363	0	0	247	336	119	323	1 926	1 744	1 471	7 121	1 718	4 124	2 745	Catahua
Cedro	16	0	0	0	9	0	0	69	124	142	478	210	269	222	Cedro
Copaiba	1 327	0	0	1 178	2 947	2 973	14 138	4 782	4 199	4 331	39 639	19 341	7 922	3 784	Copaiba
Cumala	600	0	112	918	396	284	420	3 468	2 559	3 178	14 576	2 878	6 133	3 076	Cumala
Estoraque	337	0	88	272	354	22	385	388	522	168	3 023	5 195	833	158	Estoraque
Huayruro	1 243	0	29	1 438	1 953	1 814	2 333	3 572	2 271	2 218	20 203	2 798	5 094	2 402	Huayruro
Huimba	77	0	0	11	89	124	171	893	551	564	2 741	773	1 209	607	Huimba
Ishpingo	319	0	38	53	59	166	123	30	253	60	1 352	142	502	96	Ishpingo
Lagarto caspi	0	0	0	0	0	0	0	27	157	6	213	0	44	16	Lagarto caspi
Lupuna	10	0	0	66	97	48	67	112	163	201	876	365	306	193	Lupuna
Marupa	13	0	0	93	27	27	58	388	337	360	1 530	495	378	209	Marupa
Moena	203	0	5	228	310	297	70	306	140	138	2 133	452	873	477	Moena
Pashaco	532	0	3	343	531	488	854	1 589	1 279	1 495	9 051	1 330	2 691	1 037	Pashaco
Pumaquiro	33	0	0	33	127	111	83	128	276	166	1 100	186	354	166	Pumaquiro
Quinilla	44	0	0	46	10	87	44	185	375	241	1 256	503	817	297	Quinilla
Requia	74	0	0	47	2	0	0	139	118	10	397	66	387	256	Requia
Shihuahuaco	1 933	0	733	3 395	1 780	40 139	20 045	3 712	2	4 203	102 388	13 381	7 533	3 205	Shihuahuaco
Tornillo	1 209	0	0	683	2 816	2 065	2 215	3 518	3 509	4 090	24 177	3 593	6 727	2 571	Tornillo
Utucuro	0	0	0	0	0	0	0	31	35	21	87	171	72	19	Utucuro
Yacushapana	111	0	0	84	91	343	191	317	153	266	2 931	186	808	554	Yacushapana
Otros	28 240	0	665	20 045	8 379	8 492	19 817	17 311	17 903	15 296	160 728	12 529	26 217	14 364	Otros
<b>TOTAL</b>	<b>39 613</b>	<b>0</b>	<b>1 741</b>	<b>33 871</b>	<b>25 999</b>	<b>60 938</b>	<b>66 500</b>	<b>50 901</b>	<b>42 616</b>	<b>45 685</b>	<b>451 731</b>	<b>73 594</b>	<b>89 044</b>	<b>44 051</b>	<b>TOTAL</b>

Fuente: Gobierno Regional de Ucayali - Dirección de Gestión Forestal y Fauna Silvestre.

Elaboración: BCRP - Sucursal Iquitos.



Anexo Nº 05

UCAYALI: PRODUCCIÓN DE HIDROCARBUROS LÍQUIDOS Y GAS

	2020											2021			
	Mar.	Abr.	May.	Jun.	Jul.	Ago.	Set.	Oct.	Nov.	Dic.	Ene.-Dic.	Ene.	Feb.	Mar.	
<b>LÍQUIDOS GN <sup>1/</sup></b> *Lote 31-C (LGN)	16	17	17	16	9	14	15	4	13	12	167	14	13	14	<b>LÍQUIDOS GN <sup>1/</sup></b> *Lote 31-C (LGN)
<b>PETRÓLEO <sup>1/</sup></b> *Lote 131	74	69	63	62	61	58	53	53	49	48	746	48	41	39	<b>PETRÓLEO <sup>1/</sup></b> *Lote 131
<b>GAS NATURAL <sup>2/</sup></b> *Lote 31-C	7	2	2	3	1	1	27	142	541	30	960	56	184	168	<b>GAS NATURAL <sup>2/</sup></b> *Lote 31-C

1/ Miles de barriles.

2/ Millones de pies cúbicos.

Fuente: Perúpetro S.A.

Elaboración: BCRP - Sucursal Iquitos.

Anexo N° 06

UCAYALI: PRODUCCIÓN MANUFACTURERA <sup>1/</sup>  
(Índice de volumen físico: 2007=100)

C I I U	2020											2021			C I I U	
	Mar.	Abr.	May.	Jun.	Jul.	Ago.	Set.	Oct.	Nov.	Dic.	Ene.-Dic.	Ene.	Feb.	Mar.		
<b>MANUFACTURA PRIMARIA</b>	<b>0,0</b>	<b>0,0</b>	<b>0,0</b>	<b>0,0</b>	<b>0,0</b>	<b>0,0</b>	<b>0,0</b>	<b>0,0</b>	<b>0,0</b>	<b>0,0</b>	<b>0,0</b>	<b>0,0</b>	<b>0,0</b>	<b>0,0</b>	<b>0,0</b>	<b>MANUFACTURA PRIMARIA</b>
2320 -Refinación de petróleo	0,0	0,0	0,0	0,0	0,0	0,0	0,0	0,0	0,0	0,0	0,0	0,0	0,0	0,0	0,0	2320 -Refinación de petróleo
<b>MANUFACTURA NO PRIMARIA</b>	<b>152,5</b>	<b>10,9</b>	<b>29,3</b>	<b>190,2</b>	<b>241,6</b>	<b>268,9</b>	<b>268,0</b>	<b>247,4</b>	<b>251,8</b>	<b>282,0</b>	<b>200,0</b>	<b>327,4</b>	<b>332,0</b>	<b>229,1</b>	<b>MANUFACTURA NO PRIMARIA</b>	
1553 -Bebidas malteadas	161,1	14,2	46,0	263,1	406,5	322,0	296,3	314,1	359,7	416,8	268,9	397,5	345,3	308,2	1553 -Bebidas malteadas	
1554 -Bebidas gaseosas	190,5	243,4	265,6	264,6	300,0	305,7	322,8	366,3	315,5	211,8	279,6	300,3	267,2	223,7	1554 -Bebidas gaseosas	
2010 -Madera aserrada	182,1	0,0	8,0	155,7	119,5	280,1	305,7	234,0	195,9	210,0	173,0	338,3	409,3	202,5	2010 -Madera aserrada	
2021 -Triplay	62,7	62,8	68,2	68,4	64,5	63,5	59,2	60,5	64,8	62,6	64,0	64,2	60,8	66,1	2021 -Triplay	
2710 -Calaminas y varillas	2,5	0,0	0,0	11,7	1,0	2,1	4,1	0,1	0,0	0,0	1,9	0,0	0,0	0,0	2710 -Calaminas y varillas	
2899 -Clavos para madera	0,0	0,0	0,0	0,0	0,0	0,0	0,0	0,0	0,0	0,0	0,0	0,0	0,0	0,0	2899 -Clavos para madera	
<b>TOTAL</b>	<b>101,3</b>	<b>7,3</b>	<b>19,4</b>	<b>126,3</b>	<b>160,5</b>	<b>178,6</b>	<b>177,9</b>	<b>164,3</b>	<b>167,2</b>	<b>187,3</b>	<b>132,8</b>	<b>217,4</b>	<b>220,5</b>	<b>152,1</b>	<b>TOTAL</b>	

1/ Cifras preliminares

Fuente: Dirección Regional de la Producción de Ucayali - Encuesta a Empresas Industriales.

Elaboración: BCRP - Sucursal Iquitos.



Anexo N° 07

**UCAYALI: PRODUCCIÓN MANUFACTURERA <sup>1/</sup>**  
(Variación Porcentual)

C I I U	2020/2019											2021/2020			C I I U	
	Mar.	Abr.	May.	Jun.	Jul.	Ago.	Set.	Oct.	Nov.	Dic.	Ene.-Dic.	Ene.	Feb.	Mar.		
<b>MANUFACTURA PRIMARIA</b>	-	-	-	-	-	-	-	-	-	-	-	-	-	-	-	<b>MANUFACTURA PRIMARIA</b>
2320 -Refinación de petróleo	-	-	-	-	-	-	-	-	-	-	-	-	-	-	-	2320 -Refinación de petróleo
<b>MANUFACTURA NO PRIMARIA</b>	<b>-24,6</b>	<b>-95,1</b>	<b>-82,8</b>	<b>-4,0</b>	<b>32,7</b>	<b>61,4</b>	<b>27,1</b>	<b>27,4</b>	<b>31,5</b>	<b>43,8</b>	<b>1,9</b>	<b>29,6</b>	<b>62,2</b>	<b>50,2</b>	<b>MANUFACTURA NO PRIMARIA</b>	
1553 -Bebidas malteadas	-52,6	-94,7	-86,3	-33,5	11,9	-3,7	-31,3	-19,8	-8,1	4,5	-26,3	8,1	33,1	91,2	1553 -Bebidas malteadas	
1554 -Bebidas gaseosas	-22,3	6,7	-10,3	19,7	-7,5	19,3	33,1	31,4	31,5	-6,8	13,5	-1,6	1,2	17,4	1554 -Bebidas gaseosas	
2010 -Madera aserrada	82,4	-100,0	-68,2	432,4	450,2	1329,2	1473,7	1043,4	1096,4	952,2	201,0	78,3	109,1	11,2	2010 -Madera aserrada	
2021 -Triplay	0,4	-1,7	-6,0	-0,3	-13,9	-25,1	-14,3	-16,0	-12,4	-7,5	-5,6	-5,2	-3,1	5,5	2021 -Triplay	
2710 -Calaminas y varillas	-85,6	-100,0	-100,0	-	-72,7	8,0	21,9	-99,3	-100,0	-100,0	-75,6	-100,0	-	-	2710 -Calaminas y varillas	
2899 -Clavos de madera	-	-	-	-	-	-	-	-	-	-	-	-	-	-	2899 -Clavos de madera	
<b>TOTAL</b>	<b>-24,6</b>	<b>-95,1</b>	<b>-82,8</b>	<b>-4,0</b>	<b>32,7</b>	<b>61,4</b>	<b>27,1</b>	<b>27,4</b>	<b>31,5</b>	<b>43,8</b>	<b>1,9</b>	<b>29,6</b>	<b>62,2</b>	<b>50,2</b>	<b>TOTAL</b>	

<sup>1/</sup> cifras preliminares

Fuente: Dirección Regional de la Producción de Ucayali - Encuesta a Empresas Industriales.

Elaboración: BCRP - Sucursal Iquitos.



**Anexo N° 08**

**UCAYALI: TRABAJADORES ASALARIADOS PRIVADOS FORMALES  
POR SECTORES ECONÓMICOS**

(Variación porcentual con respecto al mismo mes del año anterior)

Año	Mes	Agricultura	Minería	Manufactura	Construcción	Comercio	Servicios	Total
2020	MAR.	20,8	-2,4	8,9	51,2	9,9	4,5	<b>10,0</b>
	ABR.	9,5	-39,6	-13,1	-27,5	-0,9	-23,1	<b>-13,2</b>
	MAY.	-6,0	-70,3	-25,8	-46,6	-8,7	-34,7	<b>-25,0</b>
	JUN.	-8,7	-50,0	-9,6	-50,0	-10,3	-28,9	<b>-21,0</b>
	JUL.	-18,0	-65,5	-6,4	-37,2	-2,5	-31,9	<b>-20,9</b>
	AGO.	-9,9	-51,2	-3,3	-10,2	-1,6	-29,4	<b>-16,2</b>
	SET.	-5,1	-51,0	5,1	8,4	-2,5	-23,7	<b>-11,3</b>
	OCT.	2,7	-51,4	4,7	10,5	-2,8	-18,3	<b>-7,6</b>
	NOV.	3,3	-45,2	6,9	22,2	-1,4	-14,1	<b>-4,0</b>
	DIC.	2,4	-28,0	10,0	29,8	-0,6	-10,1	<b>-1,2</b>
2021	ENE.	1,6	-9,1	6,3	12,9	-1,1	-13,4	<b>-3,8</b>
	FEB.	-5,4	-29,6	-0,3	27,5	-0,1	-17,9	<b>-6,5</b>
	MAR.	n.d.	n.d.	n.d.	n.d.	n.d.	n.d.	<b>n.d.</b>

Fuente: MTPE – Planilla electrónica - PLAME y T-registro.

Elaboración: BCRP - Sucursal Iquitos.

Anexo N° 09

UCAYALI: EXPORTACIONES POR GRUPO DE PRODUCTOS <sup>1/</sup>  
(Valor FOB - Millones de US\$)

	2020											2021			
	Mar.	Abr.	May.	Jun.	Jul.	Ago.	Set.	Oct.	Nov.	Dic.	Ene.-Dic.	Ene.	Feb.	Mar.	
<b>Productos no tradicionales</b>	<b>1,8</b>	<b>0,4</b>	<b>3,6</b>	<b>5,5</b>	<b>2,6</b>	<b>5,1</b>	<b>4,3</b>	<b>10,3</b>	<b>2,5</b>	<b>6,3</b>	<b>48,4</b>	<b>4,2</b>	<b>6,4</b>	<b>5,8</b>	<b>Productos no tradicionales</b>
<b>Forestales</b>	<b>1,5</b>	<b>0,4</b>	<b>0,4</b>	<b>2,3</b>	<b>1,6</b>	<b>2,0</b>	<b>2,1</b>	<b>1,9</b>	<b>1,9</b>	<b>1,7</b>	<b>18,6</b>	<b>1,4</b>	<b>2,2</b>	<b>2,4</b>	<b>Forestales</b>
- Madera aserrada	0,5	0,0	0,1	0,6	0,7	0,5	0,5	0,4	0,4	0,2	5,7	0,5	0,4	0,5	- Madera aserrada
- Tablillas y frisos	0,1	0,1	0,2	1,1	0,7	0,8	0,6	0,7	0,5	0,7	5,6	0,3	1,1	0,4	- Tablillas y frisos
- Machihembrado	0,0	0,0	0,0	0,0	0,0	0,0	0,0	0,0	0,0	0,0	0,0	0,0	0,0	0,0	- Machihembrado
- Triplay	0,0	0,0	0,0	0,0	0,0	0,0	0,0	0,0	0,0	0,0	0,1	0,0	0,0	0,0	- Triplay
- Tableros	0,0	0,0	0,0	0,0	0,0	0,0	0,0	0,0	0,0	0,0	0,0	0,0	0,0	0,0	- Tableros
- Tarugos y trefilados	0,0	0,0	0,0	0,0	0,0	0,0	0,0	0,0	0,0	0,0	0,0	0,0	0,0	0,0	- Tarugos y trefilados
- Otros acabados	0,8	0,2	0,1	0,6	0,3	0,7	1,0	0,8	1,0	0,8	7,3	0,6	0,8	1,4	- Otros acabados
<b>Agroindustriales</b>	<b>0,3</b>	<b>0,0</b>	<b>3,3</b>	<b>3,2</b>	<b>1,0</b>	<b>3,1</b>	<b>2,2</b>	<b>8,5</b>	<b>0,5</b>	<b>4,6</b>	<b>29,6</b>	<b>2,8</b>	<b>4,2</b>	<b>3,4</b>	<b>Agroindustriales</b>
- Camu camu	0,0	0,0	0,0	0,0	0,0	0,0	0,0	0,0	0,0	0,0	0,1	0,1	0,0	0,0	- Camu camu
- Uña de gato	0,0	0,0	0,0	0,0	0,0	0,0	0,0	0,0	0,0	0,0	0,0	0,0	0,0	0,0	- Uña de gato
- Sangre de grado	0,0	0,0	0,0	0,0	0,0	0,0	0,0	0,0	0,0	0,0	0,0	0,0	0,0	0,0	- Sangre de grado
- Cacao en grano	0,2	0,0	0,3	0,7	1,0	0,6	0,4	0,4	0,5	0,6	5,2	0,1	0,8	0,4	- Cacao en grano
- Otros	0,1	0,0	3,0	2,5	0,0	2,5	1,7	8,1	0,0	3,9	24,4	2,7	3,4	3,0	- Otros
<b>Pesqueros</b>	<b>0,0</b>	<b>0,0</b>	<b>0,0</b>	<b>0,0</b>	<b>0,0</b>	<b>0,0</b>	<b>0,0</b>	<b>0,0</b>	<b>0,0</b>	<b>0,0</b>	<b>0,0</b>	<b>0,0</b>	<b>0,0</b>	<b>0,0</b>	<b>Pesqueros</b>
- Peces ornamentales	0,0	0,0	0,0	0,0	0,0	0,0	0,0	0,0	0,0	0,0	0,0	0,0	0,0	0,0	- Peces ornamentales
- Pescado congelado	0,0	0,0	0,0	0,0	0,0	0,0	0,0	0,0	0,0	0,0	0,0	0,0	0,0	0,0	- Pescado congelado
- Pescado seco salado	0,0	0,0	0,0	0,0	0,0	0,0	0,0	0,0	0,0	0,0	0,0	0,0	0,0	0,0	- Pescado seco salado
<b>Otros</b>	<b>0,1</b>	<b>0,0</b>	<b>0,0</b>	<b>0,0</b>	<b>0,0</b>	<b>0,0</b>	<b>0,0</b>	<b>0,0</b>	<b>0,0</b>	<b>0,0</b>	<b>0,1</b>	<b>0,0</b>	<b>0,0</b>	<b>0,0</b>	<b>Otros</b>
<b>Resto</b>	<b>0,0</b>	<b>0,0</b>	<b>0,0</b>	<b>0,0</b>	<b>0,0</b>	<b>0,0</b>	<b>0,1</b>	<b>0,0</b>	<b>0,0</b>	<b>0,0</b>	<b>0,1</b>	<b>0,0</b>	<b>0,0</b>	<b>0,0</b>	<b>Resto</b>
<b>TOTAL EXPORTACIONES</b>	<b>1,8</b>	<b>0,4</b>	<b>3,6</b>	<b>5,5</b>	<b>2,6</b>	<b>5,1</b>	<b>4,4</b>	<b>10,3</b>	<b>2,5</b>	<b>6,3</b>	<b>48,4</b>	<b>4,2</b>	<b>6,4</b>	<b>5,8</b>	<b>TOTAL EXPORTACIONES</b>

<sup>1/</sup> cifras preliminares.

Fuente: SUNAT.

Elaboración: BCRP - Sucursal Iquitos.



Anexo N° 10

UCAYALI: EJECUCIÓN DEL PRESUPUESTO DE GASTOS DEL GOBIERNO NACIONAL <sup>1/</sup>  
(Millones de soles)

	2020											2021			
	Mar.	Abr.	May.	Jun.	Jul.	Ago.	Set.	Oct.	Nov.	Dic.	Ene.-Dic.	Ene.	Feb.	Mar.	
<b>GASTOS NO FINANCIEROS</b>	<b>59,1</b>	<b>74,5</b>	<b>72,6</b>	<b>32,9</b>	<b>49,9</b>	<b>92,5</b>	<b>56,1</b>	<b>121,8</b>	<b>89,4</b>	<b>121,5</b>	<b>867,3</b>	<b>30,0</b>	<b>52,7</b>	<b>48,8</b>	<b>GASTOS NO FINANCIEROS</b>
<b>a. GASTOS CORRIENTES</b>	<b>56,7</b>	<b>73,5</b>	<b>68,6</b>	<b>32,2</b>	<b>46,0</b>	<b>71,7</b>	<b>47,5</b>	<b>106,9</b>	<b>76,4</b>	<b>93,1</b>	<b>757,5</b>	<b>28,9</b>	<b>48,3</b>	<b>38,9</b>	<b>a. GASTOS CORRIENTES</b>
1. Personal y obligaciones	17,5	17,6	19,1	17,6	21,6	17,5	17,5	17,8	19,4	24,7	226,9	17,1	16,7	17,1	1. Personal y obligaciones
2. Pensiones y prestaciones sociales	1,5	1,5	5,3	5,3	0,4	0,2	0,2	1,6	1,4	3,5	23,5	1,3	1,3	1,3	2. Pensiones y prestaciones sociales
3. Bienes y servicios	8,8	8,5	6,4	7,3	9,7	7,9	11,4	11,6	11,3	24,9	129,6	9,1	8,1	10,8	3. Bienes y servicios
4. Donaciones y transferencias	0,2	6,0	0,1	0,0	4,8	0,9	6,1	0,1	2,3	3,0	37,9	0,0	13,6	2,1	4. Donaciones y transferencias
5. Otros gastos corrientes	28,7	39,9	37,7	2,0	9,4	45,3	12,2	75,8	41,9	37,0	339,7	1,3	8,7	7,6	5. Otros gastos corrientes
<b>b. GASTOS DE CAPITAL</b>	<b>2,4</b>	<b>1,0</b>	<b>3,9</b>	<b>0,7</b>	<b>3,9</b>	<b>20,8</b>	<b>8,5</b>	<b>14,9</b>	<b>13,0</b>	<b>28,4</b>	<b>109,8</b>	<b>1,2</b>	<b>4,4</b>	<b>9,9</b>	<b>b. GASTOS DE CAPITAL</b>
1. Adquisición de activos no financieros	2,4	1,0	1,3	0,7	1,8	20,8	8,5	14,3	13,0	18,7	89,3	1,2	4,4	9,3	1. Adquisición de activos no financieros
2. Donaciones y transferencias	0,0	0,0	2,7	0,0	1,6	0,0	0,0	0,0	0,0	9,2	18,8	0,0	0,0	0,0	2. Donaciones y transferencias
3. Otros gastos de capital	0,0	0,0	0,0	0,0	0,5	0,0	0,0	0,6	0,0	0,5	1,7	0,0	0,0	0,5	3. Otros gastos de capital

1/ Información actualizada al 30 de abril de 2021.

Fuente: MEF.

Elaboración: BCRP - Sucursal Iquitos.

Anexo Nº 11

UCAYALI: EJECUCIÓN DEL PRESUPUESTO DE GASTOS DEL GOBIERNO REGIONAL <sup>1/</sup>  
(Millones de soles)

	2020											2021			
	Mar.	Abr.	May.	Jun.	Jul.	Ago.	Set.	Oct.	Nov.	Dic.	Ene.-Dic.	Ene.	Feb.	Mar.	
<b>GASTOS NO FINANCIEROS</b>	<b>60,6</b>	<b>74,9</b>	<b>60,3</b>	<b>60,1</b>	<b>75,4</b>	<b>97,1</b>	<b>86,9</b>	<b>112,5</b>	<b>142,1</b>	<b>158,4</b>	<b>1 071,7</b>	<b>75,8</b>	<b>75,5</b>	<b>86,4</b>	<b>GASTOS NO FINANCIEROS</b>
<b>a. GASTOS CORRIENTES</b>	<b>55,2</b>	<b>58,9</b>	<b>56,9</b>	<b>58,8</b>	<b>62,9</b>	<b>68,1</b>	<b>58,8</b>	<b>72,3</b>	<b>94,0</b>	<b>90,0</b>	<b>779,6</b>	<b>60,6</b>	<b>56,6</b>	<b>67,8</b>	<b>a. GASTOS CORRIENTES</b>
1. Personal y obligaciones	40,9	43,3	42,2	42,0	46,5	45,9	42,9	44,6	66,5	49,1	551,2	51,4	43,5	47,2	1. Personal y obligaciones
2. Pensiones y prestaciones sociales	1,9	2,7	1,9	2,4	2,4	1,9	2,2	2,1	2,5	2,8	27,2	2,5	1,9	2,0	2. Pensiones y prestaciones sociales
3. Bienes y servicios	12,4	12,5	12,9	14,4	13,9	20,1	13,5	18,5	24,7	31,5	186,0	6,8	11,1	18,2	3. Bienes y servicios
4. Donaciones y transferencias corriente	0,0	0,0	0,0	0,0	0,0	0,0	0,0	0,0	0,0	0,1	0,0	0,0	0,0	0,2	4. Donaciones y transferencias corrientes
5. Otros gastos corrientes	0,0	0,5	0,1	0,0	0,0	0,1	0,2	7,2	0,3	6,5	15,2	0,0	0,0	0,3	5. Otros gastos corrientes
<b>b. GASTOS DE CAPITAL</b>	<b>5,5</b>	<b>16,0</b>	<b>3,4</b>	<b>1,3</b>	<b>12,5</b>	<b>29,0</b>	<b>28,1</b>	<b>40,2</b>	<b>48,1</b>	<b>68,4</b>	<b>292,1</b>	<b>15,2</b>	<b>18,9</b>	<b>18,6</b>	<b>b. GASTOS DE CAPITAL</b>
1. Adquisición de activos no financieros	5,5	16,0	3,4	1,3	12,5	29,0	28,1	40,2	48,1	68,4	292,1	15,2	18,9	18,6	1. Adquisición de activos no financieros
2. Donaciones y transferencias	0,0	0,0	0,0	0,0	0,0	0,0	0,0	0,0	0,0	0,0	0,0	0,0	0,0	0,0	2. Donaciones y transferencias
3. Otros gastos de capital	0,0	0,0	0,0	0,0	0,0	0,0	0,0	0,0	0,0	0,0	0,0	0,0	0,0	0,0	3. Otros gastos de capital

1/ Información actualizada al 30 de abril de 2021.

Fuente: MEF.

Elaboración: BCRP - Sucursal Iquitos.

Anexo Nº 12

UCAYALI: EJECUCIÓN DEL PRESUPUESTO DE GASTOS DE LOS GOBIERNOS LOCALES 1/  
(Millones de soles)

	2020											2021			
	Mar.	Abr.	May.	Jun.	Jul.	Ago.	Set.	Oct.	Nov.	Dic.	Ene.-Dic.	Ene.	Feb.	Mar.	
<b>GASTOS NO FINANCIEROS</b>	<b>27,4</b>	<b>18,0</b>	<b>15,4</b>	<b>15,9</b>	<b>38,5</b>	<b>25,6</b>	<b>37,3</b>	<b>48,9</b>	<b>52,4</b>	<b>91,1</b>	<b>409,0</b>	<b>12,2</b>	<b>21,4</b>	<b>44,6</b>	<b>GASTOS NO FINANCIEROS</b>
<b>a. GASTOS CORRIENTES</b>	<b>19,3</b>	<b>13,2</b>	<b>12,8</b>	<b>13,1</b>	<b>24,9</b>	<b>17,7</b>	<b>21,8</b>	<b>29,2</b>	<b>28,7</b>	<b>44,8</b>	<b>251,6</b>	<b>9,4</b>	<b>12,5</b>	<b>23,0</b>	<b>a. GASTOS CORRIENTES</b>
1. Personal y obligaciones	2,7	2,1	2,7	2,1	3,1	2,1	2,0	2,2	2,5	3,2	30,1	2,7	1,5	2,8	1. Personal y obligaciones
2. Pensiones y prestaciones sociales	0,2	0,4	0,4	0,9	1,0	1,3	1,2	2,1	1,1	2,3	11,5	0,1	0,7	0,3	2. Pensiones y prestaciones sociales
3. Bienes y servicios	16,1	10,4	9,5	9,9	20,3	13,8	18,3	24,4	24,9	38,6	206,0	6,5	10,1	19,7	3. Bienes y servicios
4. Donaciones y transferencias	0,1	0,2	0,1	0,1	0,6	0,2	0,2	0,2	0,1	0,2	2,4	0,1	0,1	0,2	4. Donaciones y transferencias
5. Otros gastos corrientes	0,2	0,1	0,1	0,1	0,0	0,3	0,1	0,2	0,1	0,5	1,7	0,0	0,0	0,1	5. Otros gastos corrientes
<b>b. GASTOS DE CAPITAL</b>	<b>8,2</b>	<b>4,8</b>	<b>2,6</b>	<b>2,9</b>	<b>13,6</b>	<b>8,0</b>	<b>15,4</b>	<b>19,7</b>	<b>23,7</b>	<b>46,3</b>	<b>157,4</b>	<b>2,7</b>	<b>8,9</b>	<b>21,6</b>	<b>b. GASTOS DE CAPITAL</b>
1. Adquisición de activos no financieros	8,1	4,8	2,6	2,9	13,6	8,0	15,4	19,7	23,7	46,3	157,3	2,7	8,9	21,6	1. Adquisición de activos no financieros
2. Donaciones y transferencias	0,0	0,0	0,0	0,0	0,0	0,0	0,0	0,0	0,0	0,0	0,0	0,0	0,0	0,0	2. Donaciones y transferencias
3. Otros gastos de capital	0,0	0,0	0,0	0,0	0,0	0,0	0,0	0,0	0,0	0,0	0,1	0,0	0,0	0,0	3. Otros gastos de capital

1/ Información actualizada al 30 de abril de 2021.

Fuente: MEF.

Elaboración: BCRP - Sucursal Iquitos.

Anexo Nº 13

UCAYALI: INVERSIÓN NO FINANCIERA DEL GOBIERNO NACIONAL <sup>1/</sup>  
(Millones de soles)

FUNCIÓN	2020											2021			FUNCIÓN
	Mar.	Abr.	May.	Jun.	Jul.	Ago.	Set.	Oct.	Nov.	Dic.	Ene.-Dic.	Ene.	Feb.	Mar.	
Planeamiento	0,1	0,0	0,0	0,0	0,0	0,0	0,0	0,0	0,1	0,2	0,4	0,0	0,0	0,0	Planeamiento
Justicia	0,9	0,0	0,2	0,0	0,0	0,7	3,7	4,3	2,8	4,6	19,1	0,9	0,3	4,9	Justicia
Agropecuaria	0,1	0,2	0,2	0,1	0,2	0,4	0,3	0,7	0,7	1,1	4,2	0,0	0,1	0,1	Agropecuaria
Protección social	0,0	0,0	0,0	0,0	0,0	0,0	0,0	0,0	0,0	0,1	0,1	0,0	0,0	0,0	Protección social
Trabajo	0,0	0,0	0,0	0,0	0,0	0,0	0,0	0,0	0,0	0,2	0,2	0,0	0,0	0,0	Trabajo
Industria	0,0	0,0	0,0	0,0	0,0	0,0	0,0	0,2	0,0	0,7	1,0	0,0	1,0	0,0	Industria
Educación	0,1	0,0	0,1	0,1	0,1	0,8	1,8	2,0	1,3	2,9	9,4	0,1	0,2	0,3	Educación
Pesca	0,0	0,0	0,0	0,0	0,0	0,0	0,0	0,0	0,0	0,1	0,1	0,0	0,0	0,0	Pesca
Saneamiento	0,0	0,1	0,0	0,0	0,3	1,9	0,9	3,3	3,4	5,1	15,2	0,1	2,3	1,3	Saneamiento
Salud	0,0	0,0	0,0	0,0	0,0	0,0	0,0	0,0	0,0	0,1	0,1	0,0	0,0	0,0	Salud
Ambiente	0,0	0,1	0,1	0,1	0,1	0,1	0,1	0,1	0,1	0,2	1,3	0,0	0,2	0,2	Ambiente
Transporte	0,0	0,6	0,7	0,2	0,2	14,8	1,4	1,3	3,0	2,6	25,4	0,0	0,4	0,7	Transporte
Turismo	1,0	0,0	0,0	0,2	0,8	2,1	0,1	2,3	1,8	0,3	12,1	0,1	0,0	1,8	Turismo
Vivienda y desarrollo urbano	0,0	0,0	0,0	0,0	0,0	0,0	0,0	0,0	0,0	0,0	0,0	0,0	0,0	0,0	Vivienda y desarrollo urbano
Orden público y seguridad	0,0	0,0	0,0	0,0	0,0	0,0	0,1	0,0	0,0	0,4	0,6	0,0	0,0	0,0	Orden público y seguridad
<b>TOTAL DE INVERSIONES</b>	<b>2,4</b>	<b>1,0</b>	<b>1,3</b>	<b>0,7</b>	<b>1,8</b>	<b>20,8</b>	<b>8,5</b>	<b>14,3</b>	<b>13,0</b>	<b>18,7</b>	<b>89,3</b>	<b>1,2</b>	<b>4,4</b>	<b>9,3</b>	<b>TOTAL DE INVERSIONES</b>

1/ Información actualizada al 30 de abril de 2021.

Fuente: MEF.

Elaboración: BCRP - Sucursal Iquitos.



Anexo N° 14

UCAYALI: INVERSIÓN NO FINANCIERA DEL GOBIERNO REGIONAL <sup>1/</sup>  
(Millones de soles)

FUNCIÓN	2020											2021			FUNCIÓN
	Mar.	Abr.	May.	Jun.	Jul.	Ago.	Set.	Oct.	Nov.	Dic.	Ene.-Dic.	Ene.	Feb.	Mar.	
Planeamiento	0,3	1,3	0,3	0,2	5,6	0,6	0,6	0,7	0,5	0,5	22,7	1,8	4,7	1,6	Planeamiento
Agropecuaria	0,4	0,1	0,6	0,1	0,2	0,3	0,7	1,1	0,6	1,3	5,9	0,0	0,4	0,5	Agropecuaria
Protección social	0,0	0,0	0,0	0,0	0,0	0,0	0,0	0,0	0,0	0,0	0,0	0,0	0,0	0,0	Protección social
Trabajo	0,0	0,0	0,0	0,0	0,0	0,0	0,0	0,0	0,0	0,1	0,1	0,0	0,0	0,0	Trabajo
Orden público y seguridad	0,0	0,0	0,0	0,0	0,0	0,0	0,0	0,0	0,0	0,1	0,1	0,0	0,0	0,0	Orden público y seguridad
Educación	0,2	0,0	0,1	0,2	0,2	7,7	0,6	3,9	2,1	10,1	28,3	0,4	2,5	4,1	Educación
Cultura y deporte	0,0	0,0	0,0	0,0	0,0	0,0	0,0	0,0	0,0	0,0	0,0	0,0	0,0	0,0	Cultura y deporte
Energía	0,0	0,0	0,0	0,0	0,0	0,0	0,0	0,0	0,0	0,0	0,0	0,0	0,0	0,0	Energía
Pesca	0,2	0,0	0,0	0,0	0,0	0,2	0,0	0,3	1,3	0,9	3,1	0,1	0,2	0,1	Pesca
Saneamiento	0,4	0,0	0,0	0,0	0,0	0,3	1,7	5,4	1,3	3,8	13,9	0,1	1,0	2,4	Saneamiento
Salud	2,1	6,6	0,5	0,3	1,1	9,5	2,7	16,7	10,4	25,4	86,8	11,5	4,6	4,8	Salud
Medio ambiente	0,0	0,0	0,0	0,0	0,0	0,0	0,1	0,1	0,2	0,9	1,3	0,0	0,1	0,2	Medio ambiente
Transporte	1,9	7,8	1,8	0,4	5,2	10,5	21,5	11,6	30,6	22,0	124,4	1,3	5,5	4,8	Transporte
Turismo	0,0	0,0	0,0	0,0	0,0	0,0	0,0	0,2	0,9	2,5	3,7	0,0	0,0	0,0	Turismo
Vivienda y desarrollo urbano	0,0	0,0	0,0	0,0	0,0	0,0	0,0	0,0	0,1	0,0	0,1	0,0	0,0	0,0	Vivienda y desarrollo urbano
Industria	0,1	0,0	0,0	0,0	0,1	0,0	0,1	0,1	0,2	0,8	1,5	0,0	0,0	0,2	Industria
Comunicaciones	0,0	0,0	0,0	0,0	0,0	0,0	0,0	0,0	0,0	0,0	0,0	0,0	0,0	0,0	Comunicaciones
<b>TOTAL DE INVERSIONES</b>	<b>5,5</b>	<b>16,0</b>	<b>3,4</b>	<b>1,3</b>	<b>12,5</b>	<b>29,0</b>	<b>28,1</b>	<b>40,2</b>	<b>48,1</b>	<b>68,4</b>	<b>292,1</b>	<b>15,2</b>	<b>18,9</b>	<b>18,6</b>	<b>TOTAL DE INVERSIONES</b>

1/ Información actualizada al 30 de abril de 2021.

Fuente: MEF.

Elaboración: BCRP - Sucursal Iquitos.



Anexo N° 15

**UCAYALI: INVERSIÓN NO FINANCIERA DE LOS GOBIERNOS LOCALES <sup>1/</sup>**  
(Millones de soles)

FUNCIÓN	2020											2021			FUNCIÓN
	Mar.	Abr.	May.	Jun.	Jul.	Ago.	Set.	Oct.	Nov.	Dic.	Ene.-Dic.	Ene.	Feb.	Mar.	
Planeamiento	0,9	0,9	1,0	0,9	1,2	1,2	2,7	2,1	5,9	3,2	21,8	0,2	1,3	3,4	Planeamiento
Agropecuaria	0,3	0,1	0,1	0,1	0,1	0,3	0,2	0,3	0,2	0,8	3,0	0,0	0,5	0,7	Agropecuaria
Protección social	0,0	0,0	0,0	0,0	0,0	0,0	0,0	0,0	0,1	0,4	0,6	0,0	0,0	0,1	Protección social
Orden público y seguridad	0,0	0,1	0,0	0,1	0,2	0,3	1,5	3,3	0,4	8,4	14,5	0,2	0,3	0,5	Orden público y seguridad
Educación	0,6	0,2	0,3	0,0	0,2	0,5	0,2	0,5	0,9	0,8	5,0	0,0	0,2	0,9	Educación
Cultura y deporte	0,0	0,0	0,0	0,0	0,0	0,2	0,2	0,3	0,1	0,1	1,5	0,0	0,0	0,0	Cultura y deporte
Energía	0,1	0,0	0,4	0,0	0,2	0,2	0,2	0,1	0,2	0,4	2,1	0,0	0,0	0,0	Energía
Industria	0,0	0,0	0,1	0,0	0,0	0,0	0,0	0,0	0,0	0,1	0,3	0,0	0,0	0,0	Industria
Comercio	0,0	0,0	0,0	0,0	0,1	0,0	0,0	0,0	0,0	0,0	0,2	0,0	0,0	1,7	Comercio
Pesca	0,0	0,0	0,0	0,0	0,0	0,0	0,0	0,0	0,0	0,0	0,0	0,0	0,0	0,1	Pesca
Saneamiento	4,3	2,4	0,3	1,3	10,6	3,1	4,2	5,2	5,1	18,2	59,2	0,5	2,9	7,7	Saneamiento
Salud	0,0	0,1	0,2	0,1	0,1	0,1	0,2	0,3	0,1	0,3	1,5	0,0	0,2	0,5	Salud
Ambiente	0,1	0,0	0,0	0,0	0,0	0,1	0,2	0,3	2,5	0,7	4,1	0,0	0,0	0,2	Ambiente
Transporte	1,5	0,7	0,3	0,1	0,4	1,0	3,0	5,5	4,5	4,6	23,6	0,9	2,0	3,8	Transporte
Comunicaciones	0,1	0,0	0,0	0,0	0,0	0,0	0,0	0,1	0,0	0,0	0,3	0,0	0,0	0,0	Comunicaciones
Turismo	0,0	0,0	0,0	0,0	0,1	0,0	0,0	0,0	0,0	0,0	0,1	0,0	0,1	0,0	Turismo
Vivienda y desarrollo urbano	0,4	0,3	0,0	0,1	0,3	1,0	2,6	1,5	3,8	8,3	19,5	0,8	1,3	2,0	Vivienda y desarrollo urbano
<b>TOTAL DE INVERSIONES</b>	<b>8,1</b>	<b>4,8</b>	<b>2,6</b>	<b>2,9</b>	<b>13,6</b>	<b>8,0</b>	<b>15,4</b>	<b>19,7</b>	<b>23,7</b>	<b>46,3</b>	<b>157,3</b>	<b>2,7</b>	<b>8,9</b>	<b>21,6</b>	<b>TOTAL DE INVERSIONES</b>

1/ Información actualizada al 30 de abril de 2021.

Fuente: MEF.

Elaboración: BCRP - Sucursal Iquitos.



Anexo N° 16

**UCAYALI: DEPÓSITOS <sup>1/</sup>**  
**(Saldos en millones de soles)**

	2020										2021			
	Mar.	Abr.	May.	Jun.	Jul.	Ago.	Set.	Oct.	Nov.	Dic.	Ene.	Feb	Mar	
A. BANCA MÚLTIPLE	603	584	711	802	878	903	926	975	993	992	987	971	1 056	A. BANCA MÚLTIPLE
B. EMPRESAS FINANCIERAS	15	14	14	15	16	17	17	18	19	19	18	18	19	B. EMPRESAS FINANCIERAS
C. ENTIDADES MICROF. N.B.	83	81	85	95	98	99	105	107	113	116	110	111	111	C. ENTIDADES MICROF. N.B.
D. BANCO DE LA NACIÓN	147	163	172	171	171	172	170	185	179	198	188	189	186	D. BANCO DE LA NACIÓN
<b>TOTAL</b>	<b>849</b>	<b>842</b>	<b>982</b>	<b>1 083</b>	<b>1 163</b>	<b>1 191</b>	<b>1 218</b>	<b>1 285</b>	<b>1 304</b>	<b>1 325</b>	<b>1 304</b>	<b>1 290</b>	<b>1 372</b>	<b>TOTAL</b>

1/ cifras preliminares.

Fuente: SBS y AFP.

Elaboración: BCRP - Sucursal Iquitos.

Anexo Nº 17

**UCAYALI: CRÉDITO <sup>1/</sup>**  
**(Saldos en millones de soles)**

	2020										2021			
	Mar.	Abr.	May.	Jun.	Jul.	Ago.	Set.	Oct.	Nov.	Dic.	Ene.	Feb	Mar	
A. BANCA MÚLTIPLE	1 047	1 030	1 090	1 116	1 164	1 193	1 226	1 240	1 248	1 249	1 243	1 245	1 249	A. BANCA MÚLTIPLE
B. EMPRESAS FINANCIERAS	176	173	170	171	174	200	175	174	173	172	168	166	163	B. EMPRESAS FINANCIERAS
C. CAJAS MUNICIPALES	299	295	292	293	299	303	314	320	326	330	328	329	328	C. CAJAS MUNICIPALES
D. EDPYMES	10	9	8	8	8	8	8	8	8	8	8	8	8	D. EDPYMES
E. CAJAS RURALES	5	5	5	5	5	5	5	5	5	5	5	5	6	E. CAJAS RURALES
F. BANCO DE LA NACIÓN <sup>2/</sup>	138	136	134	132	128	131	134	136	139	139	139	140	138	F. BANCO DE LA NACIÓN <sup>2/</sup>
G. AGROBANCO <sup>3/</sup>	14	15	14	14	14	14	5	5	5	4	4	4	4	G. AGROBANCO <sup>3/</sup>
<b>TOTAL</b>	<b>1 689</b>	<b>1 662</b>	<b>1 713</b>	<b>1 738</b>	<b>1 792</b>	<b>1 855</b>	<b>1 866</b>	<b>1 887</b>	<b>1 904</b>	<b>1 907</b>	<b>1 895</b>	<b>1 897</b>	<b>1 896</b>	<b>TOTAL</b>
- Moneda nacional	1 637	1 616	1 668	1 693	1 750	1 814	1 824	1 845	1 865	1 872	1 861	1 863	1 862	- Moneda nacional
- Moneda extranjera	52	47	44	46	42	41	42	42	39	35	34	33	34	- Moneda extranjera

1/ cifras preliminares.

2/ Solo considera los créditos de consumo e hipotecario.

3/ No considera los créditos a las demás empresas del Sistema Financiero.

Fuente: SBS y AFP.

Elaboración: BCRP - Sucursal Iquitos.

Anexo N° 18

UCAYALI: TASA DE MOROSIDAD <sup>1/</sup>  
(En porcentaje)

ENTIDADES FINANCIERAS	2020										2021			ENTIDADES FINANCIERAS
	Mar.	Abr.	May.	Jun.	Jul.	Ago.	Set.	Oct.	Nov.	Dic.	Ene.	Feb	Mar	
Banca Múltiple	8,1	9,9	8,4	7,8	6,8	6,4	6,5	6,4	6,8	6,7	6,7	6,7	n.d.	Banca Múltiple
Empresas Financieras	5,6	5,8	6,0	6,0	5,0	5,2	6,9	6,9	7,9	9,8	10,8	10,3	n.d.	Empresas Financieras
Cajas Municipales	6,6	6,9	6,9	6,6	6,2	5,6	5,6	5,4	5,0	4,7	4,7	5,0	n.d.	Cajas Municipales
Cajas Rurales de Ahorro y Crédito	12,0	12,5	12,7	12,2	12,5	12,6	12,7	12,3	6,9	6,1	5,8	5,9	n.d.	Cajas Rurales de Ahorro y Crédito
EDPYMEs	8,6	8,9	8,3	25,2	20,6	16,2	15,7	19,6	20,3	20,2	19,0	21,5	n.d.	EDPYMEs
Banco de la Nación <sup>2/</sup>	3,7	3,8	4,0	4,0	4,1	3,9	3,9	4,0	4,0	3,6	3,7	3,7	n.d.	Banco de la Nación <sup>2/</sup>
Agrobanco <sup>3/</sup>	78,1	77,6	77,8	78,4	77,5	77,1	76,3	77,6	74,5	71,1	71,2	70,6	n.d.	Agrobanco <sup>3/</sup>
<b>TOTAL</b>	<b>7,8</b>	<b>9,0</b>	<b>8,1</b>	<b>7,8</b>	<b>6,9</b>	<b>6,5</b>	<b>6,5</b>	<b>6,4</b>	<b>6,6</b>	<b>6,7</b>	<b>6,7</b>	<b>6,7</b>	<b>n.d.</b>	<b>TOTAL</b>

1/ cifras preliminares, calculada en base a: (créditos vencidos + créditos en cobranza judicial) / colocaciones brutas.

2/ Solo considera los créditos de consumo e hipotecario.

3/ No considera los créditos a las demás empresas del Sistema Financiero.

Fuente: SBS y AFP.

Elaboración: BCRP - Sucursal Iquitos.