

**BANCO CENTRAL DE RESERVA DEL PERÚ**  
**SUCURSAL IQUITOS**



**UCAYALI: Síntesis de Actividad Económica**  
**ENERO 2020<sup>1</sup>**

**Departamento de Estudios Económicos**

---

<sup>1</sup> En el presente informe participaron Arnulfo Cumbicus y Mario López.

## ÍNDICE

	<i>Página</i>
<b>RESUMEN EJECUTIVO.....</b>	<b>3</b>
<b>I. ACTIVIDAD PRODUCTIVA.....</b>	<b>5</b>
1. Actividad primaria.....	5
1.1. Sector agropecuario.....	5
1.2. Sector pesca.....	6
1.3. Sector Minería.....	7
2. Otros indicadores sectoriales.....	8
2.1 Sector manufactura.....	8
2.2 Arribos de turistas a los establecimientos de hospedaje.....	9
<b>II. ASPECTOS LABORALES.....</b>	<b>10</b>
1. Empleo.....	10
<b>III. SECTOR EXTERNO.....</b>	<b>11</b>
1. Exportaciones.....	11
<b>IV. CRÉDITO Y DEPÓSITOS.....</b>	<b>12</b>
1. Crédito.....	12
2. Depósitos.....	14
<b>V. EJECUCIÓN DEL PRESUPUESTO DE GASTOS DEL GOBIERNO GENERAL.....</b>	<b>15</b>
1. Gasto corriente no financiero.....	15
2. Inversión pública.....	17
<b>VI. ANEXOS.....</b>	<b>17</b>

## RESUMEN EJECUTIVO

---

### Principales hechos de importancia

- En enero, el sector **agropecuario** disminuyó 6,9 por ciento interanual, influyendo el desempeño negativo de los sub-sectores agrícola y pecuario; el comportamiento agrícola se explicó por las menores áreas cosechadas de cacao, palma aceitera, yuca y maíz amarillo duro; en el mes ocurrieron lluvias con anomalías positivas y temperaturas altas; **minería** se contrajo en 39,0 por ciento, ante la menor producción de petróleo crudo, gas natural y líquidos de gas natural; y **pesca** cayó en 3,5 por ciento, por el menor desembarque de pescado para consumo humano directo en época de la creciente de los ríos por periodo lluvioso.
- En **otros indicadores** de actividad económica crecieron el crédito total (11,4 por ciento) y manufactura (5,6 por ciento), pero disminuyeron la inversión pública (-43,2 por ciento), créditos de consumo (-6,7 por ciento) y créditos hipotecarios (-3,0 por ciento).

### Actividad primaria

- El sector **agropecuario** cayó en 6,9 por ciento interanual en enero, por el desempeño negativo de los sub-sectores agrícola y pecuario; el comportamiento agrícola fue determinado por las menores áreas cosechadas de cacao, palma aceitera, yuca y maíz amarillo duro, por la sequía que duró hasta diciembre; ocurrieron lluvias con anomalías positivas y temperaturas altas.
- El sector **pesca** disminuyó en 3,5 por ciento interanual en enero, inducido por el menor desembarque de pescado para consumo humano en estado fresco, en época de creciente fuerte de los ríos por el periodo lluvioso.
- El sector **minería** se contrajo en 39,0 ciento interanual en enero, inducido por la menor producción de petróleo crudo, gas natural y líquidos de gas natural.

### Otros indicadores de actividad económica

- La **manufactura** creció en 5,6 por ciento interanual en enero, en línea con el desempeño positivo de la industria no primaria, la cual respondió a la mayor producción de bebidas malteadas y madera aserrada.
- El número de **arribos de turistas a los establecimientos de hospedaje** se redujo en 43,5 por ciento interanual en marzo de 2020. El turismo interno retrocedió en 44,9 por ciento; y el turismo receptivo registró una caída de 0,6 por ciento interanual. En el periodo enero-marzo de 2020, el número de arribos de turistas a los establecimientos de hospedaje decreció en 15,7 por ciento interanual.
- El **empleo** en empresas privadas formales de 10 y más trabajadores en Pucallpa disminuyó en 1,1 por ciento interanual en diciembre de 2019, sustentado por el menor dinamismo en las actividades económicas primaria, servicios, manufactura y comercio; con ello, en el periodo enero-diciembre de 2019, el empleo acumuló un crecimiento nulo, debido a que el mayor dinamismo las actividades económicas de transportes y comunicaciones, y servicios fue anulado por el menor dinamismo de las actividades primaria, manufactura y comercio.
- El **crédito total** aumentó en 11,4 por ciento interanual en enero, a S/ 1 895 millones; por tipo observó variaciones mixtas, así, los créditos a **empresas** registraron un crecimiento de 27,3 por ciento; pero los créditos de **consumo** cayeron en 6,7 por ciento, y también los créditos **hipotecarios** se contrajeron en 3,0 por ciento.

- La **inversión pública** cayó en 43,2 por ciento interanual en enero, por factores estacionales debido a que enero históricamente es bajo en inversión, observándose menor ejecución de obras de los tres niveles de gobierno, así, el Gobierno Nacional la contrajo en 63,8 por ciento, por el menor ritmo de ejecución del acondicionamiento turístico del lago Yarinacocha; el Gobierno Regional la disminuyó en 44,5 por ciento, por la desaceleración en la construcción de la carretera departamental Neshuya-Curimana; y de la sede central y direcciones regionales del Gobierno Regional; y los Gobiernos Locales la contrajeron en 10,1 por ciento, por desaceleración en la construcción del sistema de agua potable del sector 12, en Manantay.
- En los proyectos con mayor monto devengado del **Gobierno Nacional** destaca S/ 0,9 millones en el establecimiento penitenciario de Pucallpa; en el **Gobierno Regional** S/ 10,7 millones en el hospital regional de Pucallpa; S/ 1,7 millones en la construcción de la Sede Central y Direcciones Regionales del Gobierno Regional de Ucayali; y S/ 1,1 millones en el camino vecinal desde sector Catahua hasta Santa Elenita, caserío Shiringal Bajo, en el distrito de Irazola; y los **Gobiernos Locales** no tuvieron proyectos con monto devengado importantes.

**Cuadro N° 1**  
**UCAYALI: OTROS INDICADORES DE ACTIVIDAD ECONÓMICA**  
 (Variación % respecto a similar mes del año anterior)

	Ago.20	Set.20	Oct.20	Nov.20	Dic.20	Ene.21
Producción industrial 1/	↑ 61,4	↑ 27,1	↑ 27,4	↑ 31,5	↑ 43,8	↑ 5,6
Arribos a los establecimientos de hospedaje	n.d.	n.d.	n.d.	n.d.	n.d.	n.d.
Crédito total	↑ 8,0	↑ 7,8	↑ 8,4	↑ 9,0	↑ 8,6	↑ 11,4
Créditos de consumo	↓ -3,3	↓ -4,3	↓ -4,1	↓ -5,0	↓ -5,2	↓ -6,7
Crédito hipotecario	↓ -4,0	↓ -3,3	↓ -3,6	↓ -3,8	↓ -2,7	↓ -3,0
Inversión pública 1/	↓ -32,7	↓ -37,4	↓ -17,7	↓ -10,1	↓ -1,5	↓ -43,2

1/ En términos reales.

Fuentes: SBS y AFP, MEF, DIRCETUR y DIREPRO.

Elaboración: BCRP, Sucursal Iquitos. Departamento de Estudios Económicos.

## I. ACTIVIDAD PRODUCTIVA

### 1. Actividad primaria

#### 1.1. Sector agropecuario

- La actividad agropecuaria disminuyó en 6,9 por ciento interanual en enero, en línea con el desempeño negativo de los sub-sectores agrícola y pecuario; el comportamiento agrícola se explicó por las menores áreas cosechadas de cacao, palma aceitera, yuca y maíz amarillo duro. En el mes ocurrieron lluvias con anomalías positivas y temperaturas altas.

**Cuadro N° 2**  
**UCAYALI: PRODUCCIÓN DE PRINCIPALES PRODUCTOS AGROPECUARIOS <sup>1/</sup>**  
(Toneladas)

Sub-sectores	Estructura Porcentual 2019 <sup>2/</sup>	Enero			
		2020	2021	Var. %	Contribución <sup>3/</sup>
<b>AGRÍCOLA</b>	<b>82,9</b>			<b>-7,8</b>	<b>-6,7</b>
<b>Orientado a la industria</b>	<b>33,1</b>			<b>-27,0</b>	<b>-10,5</b>
Caña de azúcar	0,1	772	902	16,8	0,0
Palma aceitera	17,1	32 737	28 242	-13,7	-2,8
Maíz amarillo duro	2,6	3 590	3 464	-3,5	-0,2
Cacao	13,3	1 284	554	-56,9	-7,5
<b>Orientado al mercado interno</b>	<b>49,8</b>			<b>8,0</b>	<b>3,8</b>
Arroz cáscara	11,3	6 286	6 289	0,0	0,0
Yuca	4,8	6 897	6 791	-1,5	-0,1
Plátano	14,9	27 815	29 573	6,3	1,2
Naranja	0,6	1 065	1 143	7,3	0,1
Papaya	1,7	4 722	5 258	11,4	0,3
Café	10,1	0	0	-	-
Otros cultivos	6,3	13 113	15 764	24,0	2,2
<b>PECUARIO</b>	<b>17,1</b>			<b>-1,3</b>	<b>-0,2</b>
Carne de aves <sup>4/</sup>	11,2	1 094	1 075	-1,7	-0,1
Carne de porcino <sup>4/</sup>	0,6	67	78	16,4	0,1
Carne de vacuno <sup>4/</sup>	2,7	271	273	0,7	0,0
Huevo	1,8	315	310	-1,6	0,0
Leche	0,7	506	444	-12,3	-0,1
Otros <sup>4/</sup>	0,1	4	4	0,0	0,0
<b>SECTOR AGROPECUARIO</b>	<b>100,0</b>			<b>-6,9</b>	<b>-6,9</b>

1/ Cifras preliminares.

2/ Estimado a precios de 2007.

3/ En base a la estructura porcentual de similar periodo de 2020.

4/ Peso de animales en pie.

Fuente: DRAU y MIDAGRI.

Elaboración: BCRP, Sucursal Iquitos. Departamento de Estudios Económicos.

- El sub-sector agrícola cayó en 7,8 por ciento interanual en enero, inducido por la menor producción de cacao, palma aceitera, yuca y maíz amarillo duro; todos afectados por las menores áreas cosechadas, por la sequía que se prolongó hasta diciembre de 2020.
- El sub-sector pecuario se contrajo en 1,3 por ciento interanual en enero, por la menor producción de leche, carne de aves y huevo.

- En el periodo agosto-enero de la campaña 2020-2021, las áreas sembradas cayeron en 7,8 por ciento (2 088 hectáreas menos) frente a similar periodo de la campaña anterior, influyendo la sequía de la campaña (meses de agosto a diciembre) y el escaso financiamiento.

**Cuadro N° 3**  
**UCAYALI: SUPERFICIE SEMBRADA 1/**  
(Hectáreas)

	Campaña Agrícola <sup>2/</sup>		Variación	
	2019/2020	2020/2021	Absoluta	Porcentual
<b>CULTIVOS TRANSITORIOS</b>	<b>20 582</b>	<b>18 364</b>	<b>-2 218</b>	<b>- 10,8</b>
Arroz cáscara	8 364	7 499	- 865	- 10,3
Maíz amarillo	6 371	4 643	-1 728	- 27,1
Piña	108	152	44	40,7
Yuca	4 268	4 433	165	3,9
Frijol grano seco	124	191	67	54,0
Frijo chichlayo	55	130	75	136,4
Otros	1 292	1 316	24	1,9
<b>CULTIVOS PERMANENTES</b>	<b>6 246</b>	<b>6 376</b>	<b>130</b>	<b>2,1</b>
Palma aceitera	1 330	709	- 621	- 46,7
Papaya	1 064	1 186	122	11,5
Plátano	1 686	2 267	581	34,5
Café	26	10	- 16	- 61,5
Otros	2 140	2 204	64	3,0
<b>Total</b>	<b>26 828</b>	<b>24 740</b>	<b>-2 088</b>	<b>- 7,8</b>

1/ Cifras preliminares.

2/ De agosto a enero .

Fuente: DRAU.

Elaboración: BCRP, Sucursal Iquitos. Departamento de Estudios Económicos

## 1.2. Sector pesca

- El sector pesca disminuyó en 3,5 por ciento interanual en enero, por la escasez de especies continentales boquichico y palometa en época de fuerte creciente de los ríos, lo cual originó un menor desembarque de pescado para consumo humano en estado fresco.

**Cuadro N° 4**  
**UCAYALI: PRODUCCIÓN PESQUERA<sup>1/</sup>**  
(Toneladas)

	Enero		Var. %
	2020	2021	
<b>Consumo Humano</b>	<b>149</b>	<b>144</b>	<b>-3,4</b>
<b>Fresco</b>	<b>106</b>	<b>100</b>	<b>-5,7</b>
Bagre	0	0	-
Ractacara	0	0	-
Boquichico	22	19	-13,6
Palometa	21	11	-47,6
Chiu Chiu	5	14	180,0
Sardina	0	2	-
Otras especies	58	54	-6,9
<b>Seco salado</b>	<b>43</b>	<b>44</b>	<b>2,3</b>
<b>SECTOR PESCA<sup>2/</sup></b>			<b>-3,5</b>

1/ Cifras preliminares.

1/ Estimado a precios de 2007.

Fuente: DIREPRO.

Elaboración: BCRP, Sucursal Iquitos. Departamento de Estudios Económicos.

### 1.3. Sector Minería

- La producción fiscalizada de hidrocarburos cayó en 39,0 por ciento interanual en enero, ante la menor producción de petróleo crudo, gas natural y líquidos de gas natural; en el caso de gas natural por la menor utilización del recurso para producir energía eléctrica por parte del Comité de Operación Económica del Sistema Interconectado Nacional (COES).

**Cuadro N° 5**  
**UCAYALI: PRODUCCIÓN DE HIDROCARBUROS<sup>1/</sup>**  
 (Variación % real respecto a similar periodo del año anterior)

Hidrocarburos	Estructura		Enero			
	Porcentual		2019	2020	2021	Var. %
Líquidos de GN (miles barriles)	16,1	18	14	-22,2	-3,4	
Petróleo (miles de barriles)	74,7	83	48	-42,2	-34,3	
Gas natural (millones de pies cúbicos)	9,2	94	56	-40,4	-1,3	
<b>SECTOR MINERÍA<sup>2/</sup></b>	<b>100,0</b>			<b>-39,0</b>	<b>-39,0</b>	

1/ Cifras preliminares.

2/ Estimado a precios de 2007.

3/ En base a la estructura porcentual de similar periodo de 2020.

Fuente: Perupetro S.A.

Elaboración: BCRP, Sucursal Iquitos. Departamento de Estudios Económicos.

**Gráfico N° 1**  
**UCAYALI: PRODUCCIÓN DE HIDROCARBUROS**  
 (Var % respecto similar periodo del año anterior)

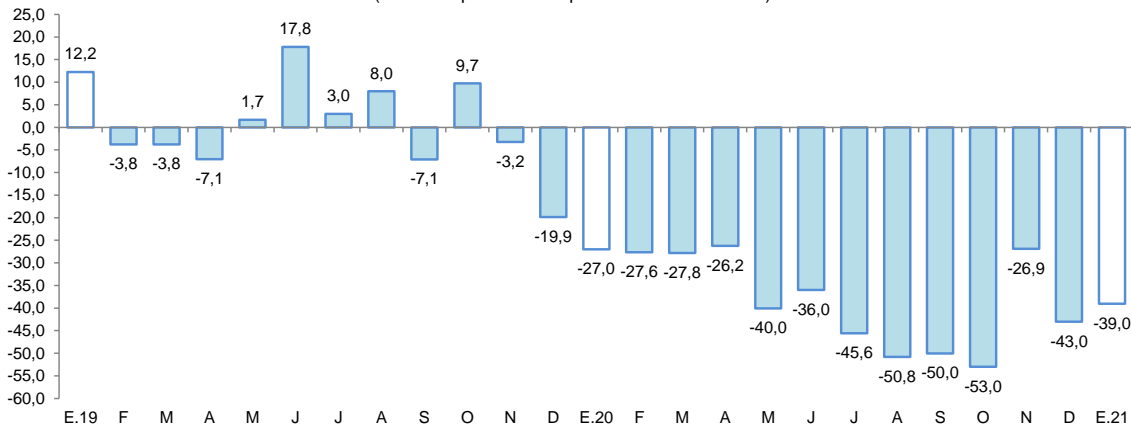

Fuente: Perupetro S.A.

Elaboración: BCRP, Sucursal Iquitos. Departamento de Estudios Económicos.

**Gráfico N° 2**  
**UCAYALI: PRODUCCIÓN DE LÍQUIDOS GAS NATURAL**  
 (Var. % respecto a similar periodo del año anterior)

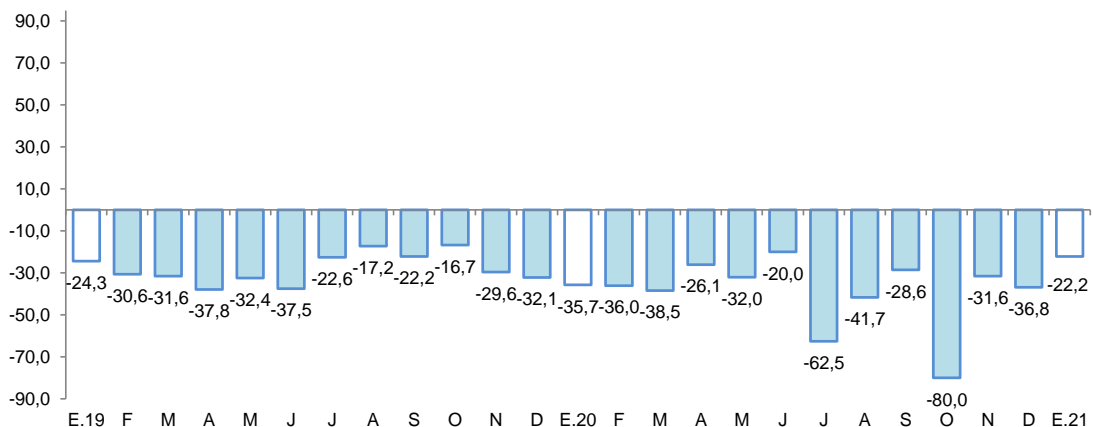

Fuente: Perupetro S.A.

Elaboración: BCRP, Sucursal Iquitos. Departamento de Estudios Económicos.



**Gráfico N° 3**

**UCAYALI: PRODUCCIÓN DE GAS NATURAL**  
(Var. % respecto similar periodo del año anterior)

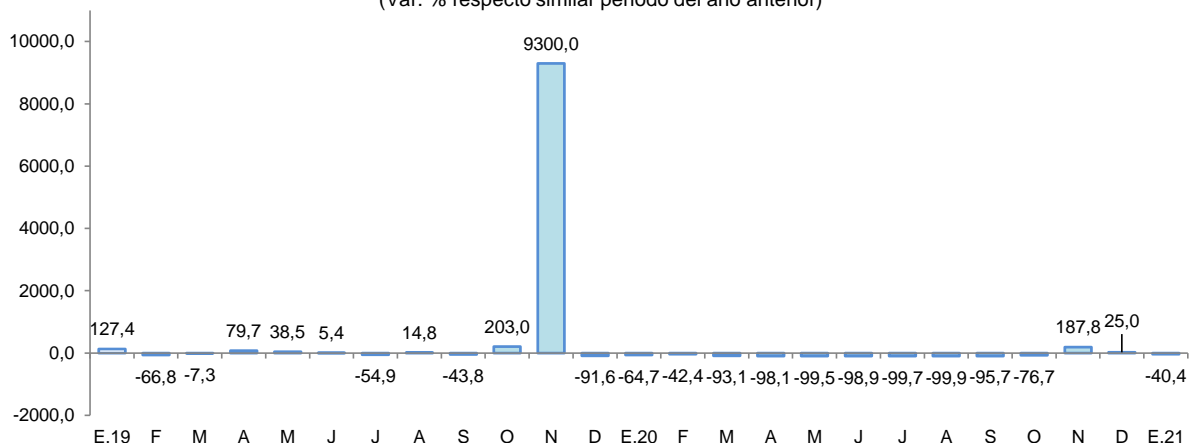

Fuente: Perupetro S.A.  
Elaboración: BCRP, Sucursal Iquitos. Departamento de Estudios Económicos.

**Gráfico N° 4**

**UCAYALI: PRODUCCIÓN DE PETRÓLEO CRUDO**  
(Var % respecto similar período del año anterior)

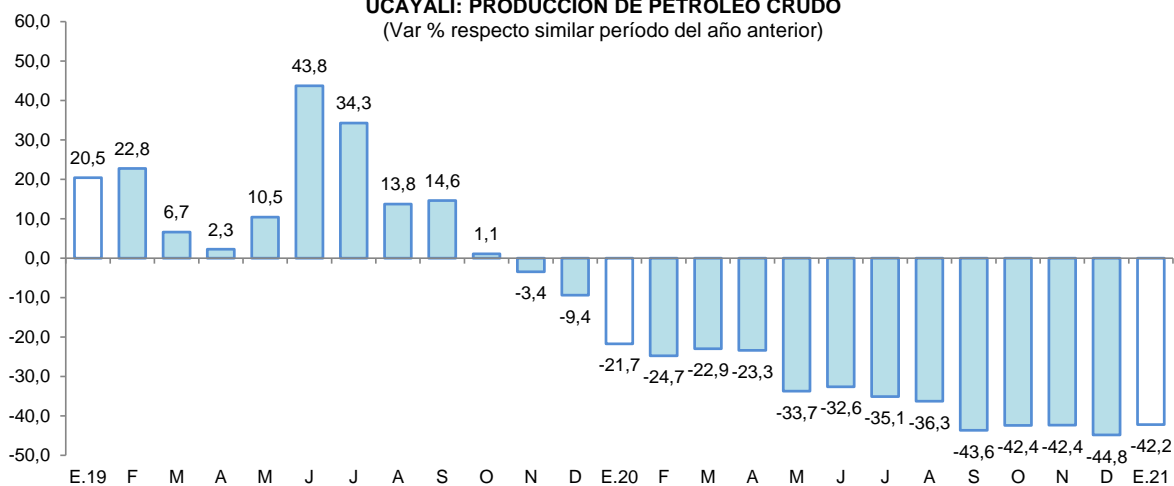

Fuente: Perupetro S.A.  
Elaboración: BCRP, Sucursal Iquitos. Departamento de Estudios Económicos.

## 2. Otros indicadores sectoriales

### 2.1 Sector manufactura

- La actividad manufacturera avanzó en 5,6 por ciento interanual en enero, influyendo el desempeño positivo de la industria no primaria.
- La industria primaria no registró indicador de comportamiento mensual, por la nula producción de refinados de petróleo, debido al cierre de la planta de refinación de derivados de petróleo crudo desde el cuarto trimestre de 2018, por la falta de materia prima (petróleo crudo).
- La industria no primaria creció en 5,6 por ciento interanual en enero, impulsada por la mayor producción de bebidas malteadas y madera aserrada, pero atenuada en parte por la menor producción de triplay y bebidas gaseosas, aunado la ausencia de producción de calaminas.





**Cuadro N° 6**  
**UCAYALI: ÍNDICE DE VOLUMEN FÍSICO MANUFACTURERO 1/**  
 (Var. % real respecto a similar periodo del año anterior)

Ramas de actividad	Estructura Porcentual 2017 <sup>2/</sup>	Enero	
		Var. %	Contribución <sup>3/</sup>
<b>MANUFACTURA PRIMARIA</b>	<b>13,5</b>	-	-
Refinación de petróleo	13,5	-	-
<b>MANUFACTURA NO PRIMARIA</b>	<b>86,5</b>	<b>5,6</b>	<b>5,4</b>
Bebidas malteadas	70,8	8,1	5,3
Bebidas gaseosas	2,3	-1,6	0,0
Madera aserrada	10,4	0,5	0,2
Triplay	2,8	-5,2	-0,1
Calaminas	0,2	-100,0	0,0
Clavos para madera	0,0	-	-
<b>SECTOR MANUFACTURA</b>	<b>100,0</b>	<b>5,6</b>	<b>-</b>

1/ Cifras preliminares.

2/ Estimado a precios de 2007.

3/ En base a la estructura porcentual de similar periodo de 2020.

Fuente: DIREPRO y Empresas.

Elaboración: BCRP, Sucursal Iquitos. Departamento de Estudios Económicos.

**Gráfico N° 5**  
**UCAYALI: IVF MANUFACTURA NO PRIMARIA**  
 (Var. % real respecto a similar periodo del año anterior)

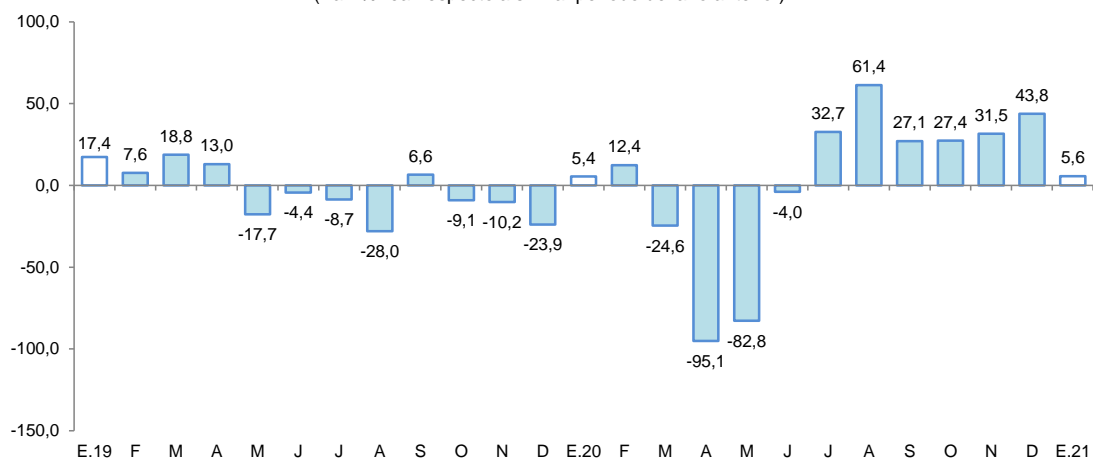

Fuente: DIREPRO y Empresas.

Elaboración: BCRP, Sucursal Iquitos. Departamento de Estudios Económicos.

## 2.2 Arribos de turistas a los establecimientos de hospedaje

- Según cifras del MINCETUR, el número de arribos de turistas a los establecimientos de hospedaje se redujo en 43,5 por ciento interanual en marzo de 2020. El turismo interno retrocedió en 44,9 por ciento; y el turismo receptivo registró una caída de 0,6 por ciento interanual.
- En el periodo enero-marzo de 2020, el número de arribos de turistas a los establecimientos de hospedaje decreció en 15,7 por ciento interanual. Por su lado, el turismo interno también registró una caída de 17,8 por ciento; mientras que, el receptivo registró un incremento de 59,2 por ciento.

**Gráfico N° 6**  
**UCAYALI: ARRIBOS A ESTABLECIMIENTOS DE HOSPEDAJE**  
(Variación %)

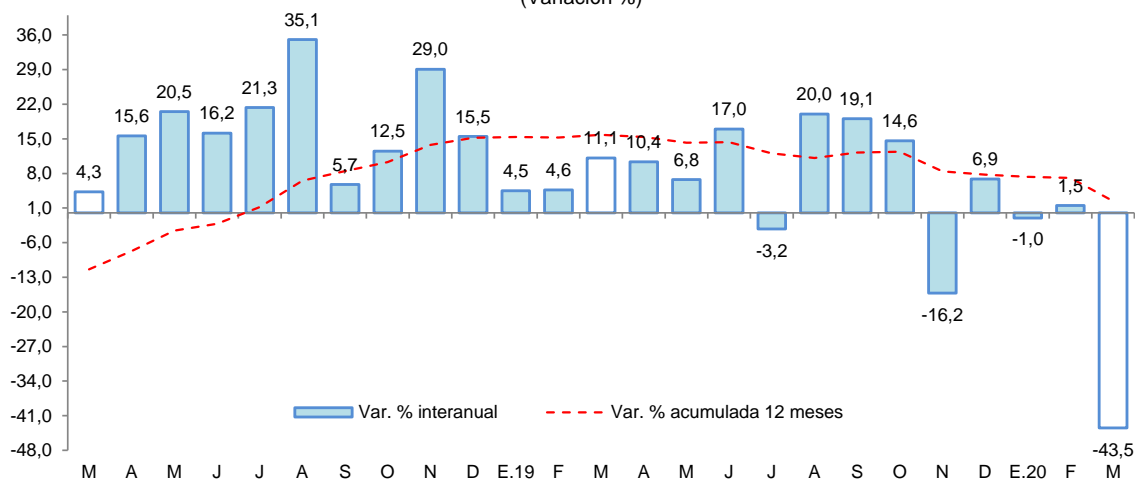

Fuente: MINCETUR.

## II. ASPECTOS LABORALES

### 1. Empleo

- El empleo en empresas privadas formales de 10 y más trabajadores en Pucallpa registró una disminución de 1,1 por ciento interanual en diciembre de 2019, explicada por el menor requerimiento de trabajadores en las ramas de actividad primaria (-18,0 por ciento), servicios (-7,7 por ciento), comercio (-4,4 por ciento) y manufactura (-0,1 por ciento).
- En el periodo enero-diciembre de 2019, el empleo acumuló un crecimiento nulo, debido a que el mayor dinamismo en las ramas de actividad económica de transporte y comunicaciones (12,4 por ciento), y servicios (1,0 por ciento); fue contrarrestado por el menor dinamismo de la actividad primaria (-12,9 por ciento), comercio (-2,8 por ciento) y manufactura (-0,7 por ciento).

**Cuadro N° 7**

**PUCALLPA: ÍNDICE MENSUAL DE EMPLEO EN EMPRESAS PRIVADAS FORMALES DE 10 A MÁS TRABAJADORES, POR RAMA DE ACTIVIDAD<sup>1/</sup>**

(Octubre 2010=100)

Rama de Actividad	Diciembre			Enero - Diciembre		
	2018	2019	Var. %	2018	2019	Var. %
Primaria <sup>2/</sup>	41,9	34,4	-18,0	40,7	35,4	-12,9
Manufactura	67,4	67,3	-0,1	67,3	66,8	-0,7
Comercio	95,2	91,0	-4,4	92,8	90,2	-2,8
Transporte y Comunicaciones	108,9	149,4	37,2	111,1	124,8	12,4
Servicios <sup>3/</sup>	87,8	81,0	-7,7	78,9	79,7	1,0
<b>Total</b>	<b>78,9</b>	<b>78,0</b>	<b>-1,1</b>	<b>75,8</b>	<b>75,8</b>	<b>0,0</b>

Nota: La información corresponde al primer día de cada mes.

<sup>1/</sup> Cifras preliminares.

<sup>2/</sup> Confirmada por las subramas agricultura, pesca e hidrocarburos.

<sup>3/</sup> Confirmada por las subramas servicios prestados a empresas, restaurantes y hoteles, establecimientos financieros, enseñanza, servicios sociales y comunales; y electricidad, gas y agua.

Fuente: M TPE – Encuesta Nacional de Variación Mensual del Empleo (ENVME).

**Gráfico N° 7**  
**PUCALLPA: EMPLEO FORMAL URBANO EN EMPRESAS DE 10 A MÁS TRABAJADORES**  
 (Var. % respecto a similar periodo del año anterior)

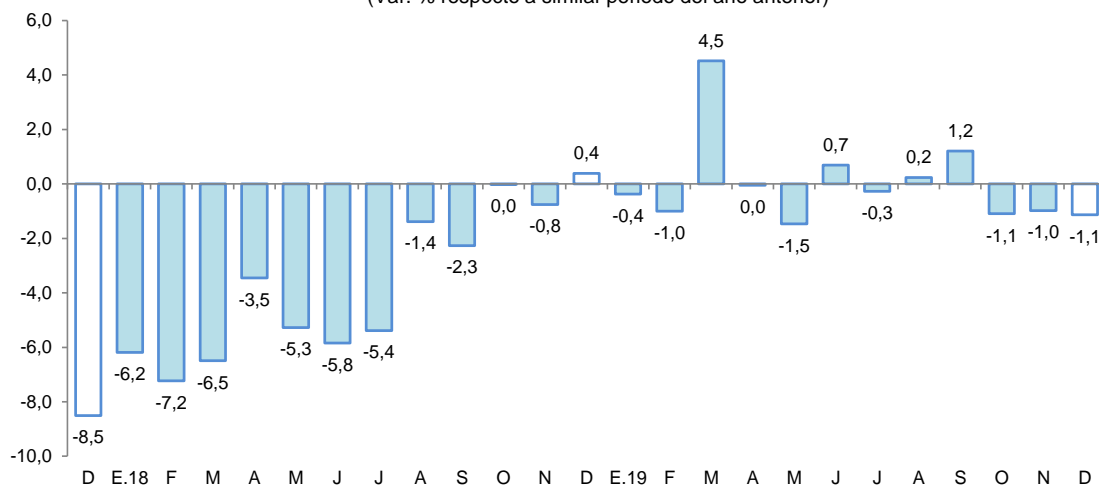

Fuente: MTPE – Encuesta Nacional de Variación Mensual del Empleo (ENVME).

### III. SECTOR EXTERNO

#### 1. Exportaciones

- Las exportaciones totalizaron US\$ 4,2 millones en enero, nivel que fue 1,9 veces el registrado en similar mes del año anterior, explicado por los mayores volúmenes exportados de productos agropecuarios.
- Las exportaciones de productos no tradicionales alcanzaron US\$ 4,2 millones en enero, nivel que fue 1,9 veces el registrado en similar mes del año anterior, inducido por las mayores ventas de productos agropecuarios, principalmente, aceite crudo de palma y camu camu.

**Cuadro N° 8**  
**UCAYALI: EXPORTACIONES POR GRUPO DE PRODUCTOS <sup>1/</sup>**  
 (Valor FOB en millones de US\$)

TIPO	Estructura % 2020	Enero		
		2020	2021	Var. %
<b>PRODUCTOS NO TRADICIONALES</b>	<b>99,9</b>	<b>2,2</b>	<b>4,2</b>	<b>90,9</b>
Agropecuarios	67,1	0,5	2,8	460,0
Pesqueros	0,1	0,0	0,0	-
Maderas y sus manufacturas	32,5	1,7	1,4	-17,6
Resto	0,2	0,0	0,0	-
<b>OTRAS EXPORTACIONES</b>	<b>0,1</b>	<b>0,0</b>	<b>0,0</b>	<b>-</b>
<b>TOTAL</b>	<b>100,0</b>	<b>2,2</b>	<b>4,2</b>	<b>90,9</b>

1/ Cifras preliminares.

Fuente: SUNAT

Elaboración: BCRP, Sucursal Iquitos. Departamento de Estudios Económicos.



## IV. CRÉDITO Y DEPÓSITOS

### 1. Crédito

- El crédito registró un incremento de 11,4 por ciento interanual en enero y un saldo de S/ 1 895 millones, de los cuales, el 98,2 por ciento se encuentra colocado en moneda nacional.

**Cuadro N° 9**  
**Ucayali: Crédito Nominal - Enero 2021**

	Estructura % Ene-21	Saldo en millones de soles		Tasa de crecimiento (%)	
		Dic-20	Ene-21	Mes	12 Meses
<b>Banco de la Nación</b>	<b>7,3</b>	<b>139</b>	<b>139</b>	<b>-0,1</b>	<b>1,2</b>
<b>Agrobanco</b>	<b>0,2</b>	<b>4</b>	<b>4</b>	<b>-1,5</b>	<b>-72,5</b>
<b>Banca Múltiple</b>	<b>65,6</b>	<b>1 249</b>	<b>1 243</b>	<b>-0,4</b>	<b>17,2</b>
<b>Instituciones No Bancarias</b>	<b>26,9</b>	<b>515</b>	<b>509</b>	<b>-1,1</b>	<b>4,1</b>
Financieras	8,8	172	168	-2,4	-2,6
Cajas Municipales	17,3	330	328	-0,5	8,3
Cajas Rurales	0,3	5	5	3,5	4,8
Edpymes	0,4	8	8	-3,8	-9,1
Arrendamiento Financiero	0,0	0	0	-	-
<b>TOTAL</b>	<b>100,0</b>	<b>1 907</b>	<b>1 895</b>	<b>-0,6</b>	<b>11,4</b>
<b>Empresas</b>	<b>60,0</b>	<b>1 143</b>	<b>1 137</b>	<b>-0,5</b>	<b>27,3</b>
<b>Personas</b>	<b>40,0</b>	<b>764</b>	<b>758</b>	<b>-0,8</b>	<b>-6,2</b>
Consumo	33,7	645	639	-0,9	-6,7
Hipotecario	6,3	119	119	-0,2	-3,0
MN	98,2	1 872	1 861	-0,6	12,9
ME	1,8	35	34	-2,4	-34,4
ME (Mill. US\$)		10	9	-2,9	-39,2

Fuente: SBS y AFP

Elaboración: BCRP - Sucursal Iquitos. Departamento de Estudios Económicos.

**Gráfico N° 8**  
**UCAYALI: EVOLUCIÓN DEL CRÉDITO**  
(Var. % respecto a similar mes del año anterior)

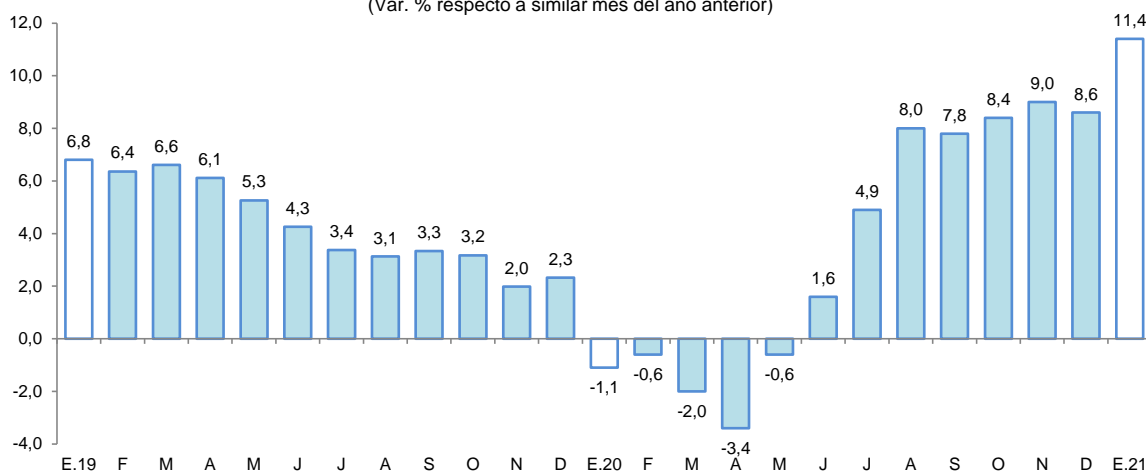

Fuente: SBS y AFP.

- Por tipo de institución financiera, el crédito en la banca múltiple, que cuenta con la participación del 65,6 por ciento del crédito total, registró un incremento de 17,2 por ciento interanual. Por su lado, las instituciones no bancarias registraron un crecimiento de 4,1 por ciento interanual, donde destaca el resultado de las cajas municipales (8,3 por ciento); ya que las financieras (-2,6 por ciento) y las edpymes (-9,1 por ciento) tuvieron comportamientos negativos.

- Según tipo de crédito, destaca el crecimiento del segmento empresas (27,3 por ciento); mientras que, en el segmento personas, los créditos del tipo consumo (-6,7 por ciento) e hipotecario (-3,0 por ciento) tuvieron resultados negativos.
- La ratio crédito/depósitos pasó de 2,06 en enero de 2020 a 1,45 en enero de 2021, es decir, se redujo en 0,61 puntos porcentuales; además, una ratio mayor que la unidad indica que Ucayali es un demandante neto de crédito.
- Por tipo de moneda, las colocaciones en moneda nacional registraron un incremento de 12,9 por ciento; mientras que, en moneda extranjera disminuyeron en 34,4 por ciento; con ello, la participación relativa del crédito en soles (98,2 por ciento del total) aumentó 1,3 puntos porcentuales, en deterioro de la participación del crédito en moneda extranjera (1,8 por ciento).

**Gráfico N° 9**  
**UCAYALI: EVOLUCIÓN DEL CRÉDITO POR TIPO DE MONEDA**  
 (Var. % respecto a similar mes del año anterior)

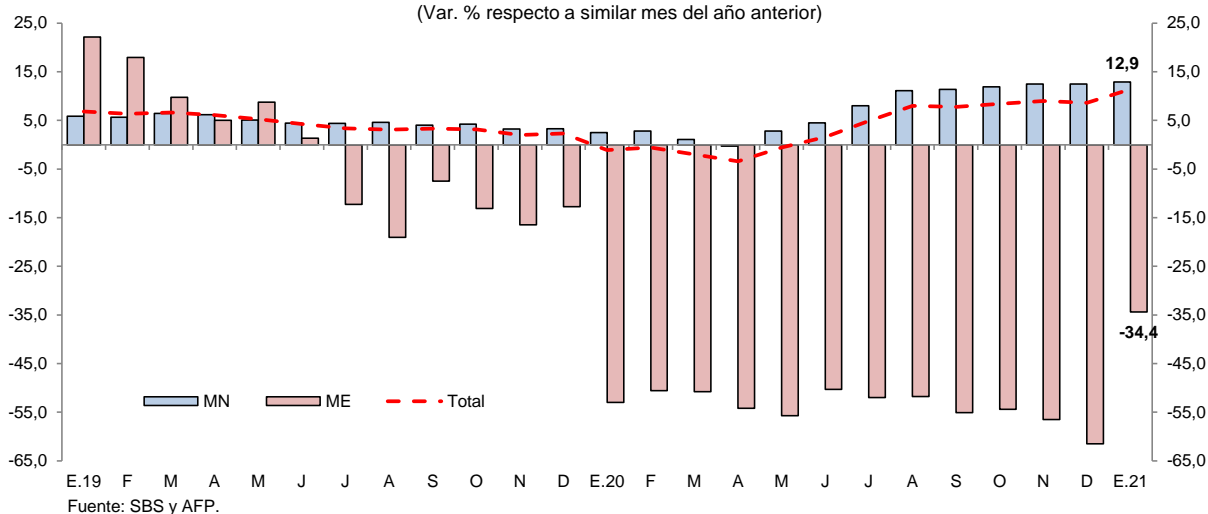

- La tasa de morosidad en diciembre 2020 fue de 6,7 por ciento, menor en 0,8 puntos porcentuales al registrado en similar mes del año anterior. Por su lado, la tasa de morosidad de las cajas municipales (4,7 por ciento) fue menor en 2,8 puntos porcentuales a la de diciembre de 2019; asimismo, en la banca múltiple (6,7 por ciento) se redujo en 1,1 puntos porcentuales respecto a similar mes del año anterior.

**Gráfico N° 10**  
**UCAYALI: TASA DE MOROSIDAD <sup>1/</sup>**  
 (Porcentaje)

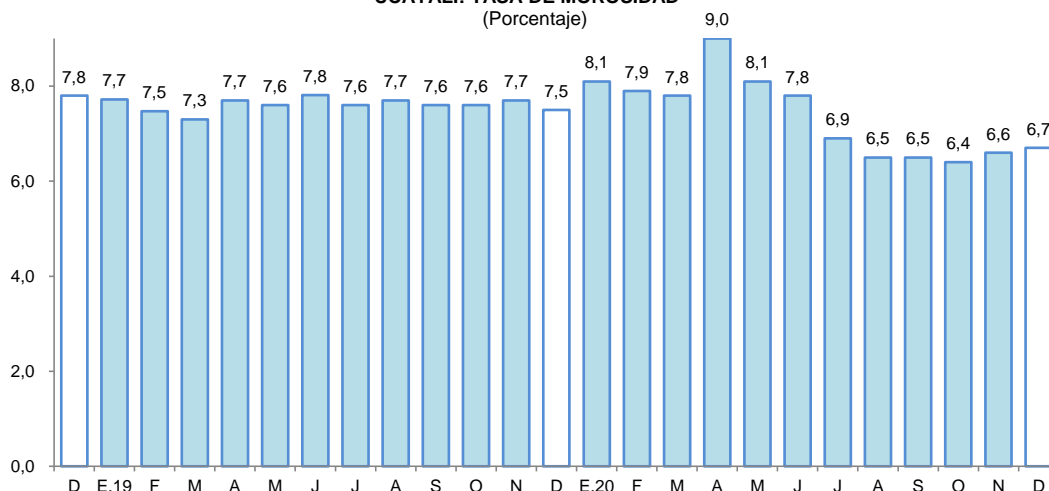

<sup>1/</sup> preliminar, calculado en base a: (créditos vencidos + créditos en cobranza judicial) / colocaciones brutas.  
 Fuente: SBS y AFP.



## 2. Depósitos

- Los depósitos totales crecieron 58,0 por ciento interanual en enero, a S/ 1 304 millones, debido a que los depósitos en la banca múltiple, que representan el 75,7 por ciento de los depósitos totales, se incrementaron en 71,3 por ciento.

**Cuadro N° 10**  
**Ucayali: Depósito Nominal - Enero 2021**

	Estructura % Ene-21	Saldo en millones de soles		Tasa de crecimiento (%)	
		Dic-20	Ene-21	Mes	12 Meses
<b>Banco de la Nación</b>	<b>14,5</b>	<b>198</b>	<b>188</b>	<b>-4,8</b>	<b>30,9</b>
<b>Banca Múltiple</b>	<b>75,7</b>	<b>992</b>	<b>987</b>	<b>-0,5</b>	<b>71,3</b>
<b>Instituciones No Bancarias</b>	<b>9,9</b>	<b>135</b>	<b>128</b>	<b>-4,9</b>	<b>22,4</b>
Financieras	1,4	19	18	-1,6	23,8
Cajas Municipales	8,4	116	110	-5,5	22,3
Cajas Rurales	0,0	0	0	17,4	-12,0
<b>TOTAL</b>	<b>100,0</b>	<b>1'325</b>	<b>1'304</b>	<b>-1,6</b>	<b>58,0</b>
Vista	41,5	525	541	3,1	112,1
Ahorro	47,6	659	621	-5,8	49,3
A plazo	10,9	141	142	0,9	-7,8
MN	88,8	1'186	1'158	-2,3	59,5
ME	11,2	139	146	4,9	47,5
ME (Mill. US\$)		38	40	4,4	36,8

Fuente: SBS y AFP

Elaboración: BCRP - Sucursal Iquitos. Departamento de Estudios Económicos.

- Asimismo, los depósitos de las instituciones no bancarias se incrementaron en 22,4 por ciento, impulsado por las empresas financieras (23,8 por ciento) y cajas municipales (22,3 por ciento). Por su lado, los depósitos en el Banco de la Nación, que cuentan con una participación del 14,5 por ciento de los depósitos totales, se incrementaron en 30,9 por ciento.
- Por modalidad de captación, se registraron incrementos en los depósitos a la vista (112,1 por ciento) y de ahorro (49,3 por ciento); mientras que, los depósitos a plazo se redujeron en 7,8 por ciento.

**Gráfico N° 11**

**UCAYALI: EVOLUCIÓN DE LOS DEPÓSITOS**  
(Var. % respecto a similar mes del año anterior)

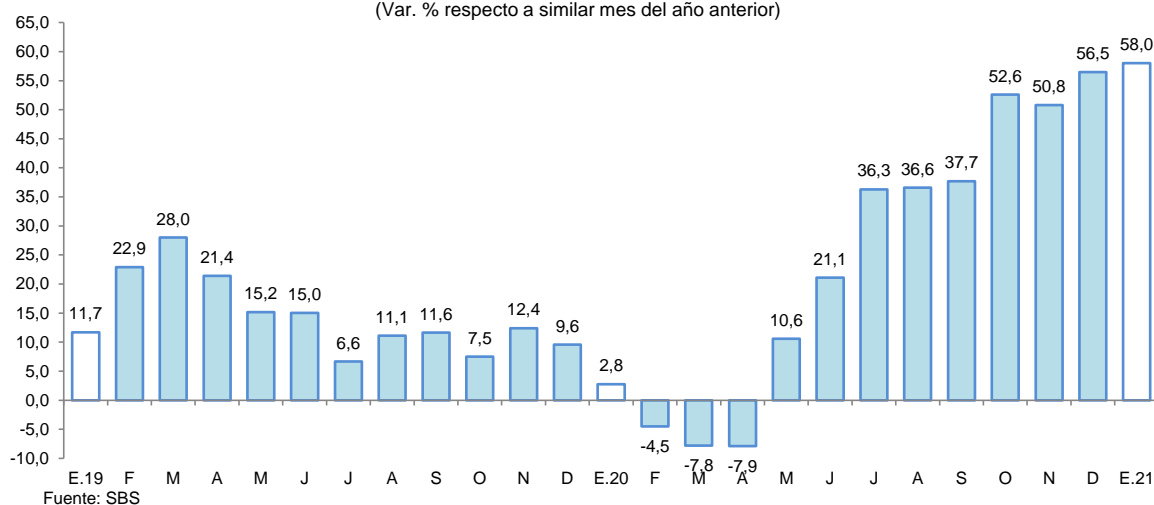

- En cuanto al tipo de moneda, los depósitos en soles se incrementaron en 59,5 por ciento, capturando un 88,8 por ciento del total de los depósitos; asimismo, los depósitos en moneda extranjera, que concentraron el 11,2 por ciento restante, crecieron en 47,5 por ciento.

- El coeficiente de dolarización de los depósitos alcanzó el 11,2 por ciento, menor en 0,8 puntos porcentuales al registrado en enero de 2020. La mayor liquidez tanto en moneda nacional como en moneda extranjera se relaciona con los mayores depósitos a la vista y de ahorro.

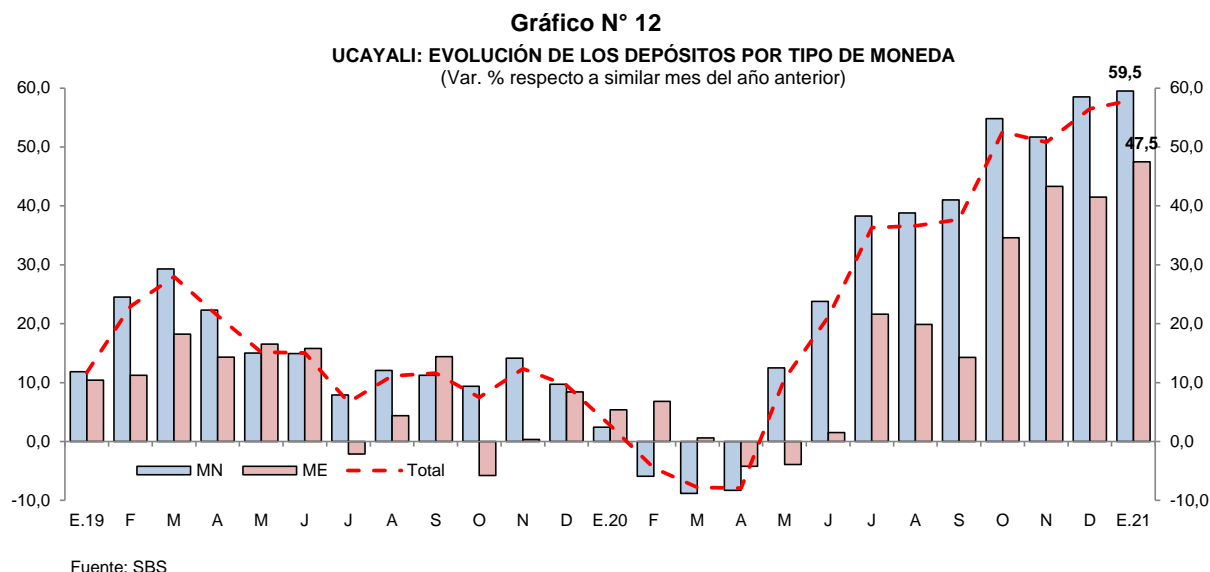

## V. EJECUCIÓN DEL PRESUPUESTO DE GASTOS DEL GOBIERNO GENERAL

### 1. Gasto corriente no financiero

- El gasto corriente no financiero disminuyó en 5,9 por ciento interanual en enero, por el menor gasto de los Gobiernos Locales y Gobierno Nacional; así, los Gobiernos Locales lo disminuyeron en 28,9 por ciento, por el menor gasto en contratación de servicios profesionales y técnicos; el Gobierno Nacional lo contrajo en 21,3 por ciento, debido a las menores compras de bienes y servicios, principalmente contrato administrativo de servicios; mientras el Gobierno Regional lo aumentó en 10,7 por ciento, influyendo el mayor gasto en remuneraciones al personal del Magisterio y contrato administrativo de servicios.

**Cuadro N° 11**  
**UCAYALI: GASTO CORRIENTE NO FINANCIERO <sup>1/</sup>**  
(Millones de soles)

	Enero		Var. % real
	2020	2021	
Gobierno Nacional	35,4	28,9	-21,3
Gobierno Regional	53,5	60,6	10,7
Gobiernos Locales	12,9	9,4	-28,9
<b>Total</b>	<b>101,7</b>	<b>98,9</b>	<b>-5,9</b>

1/ Información actualizada al 28 de febrero de 2021.

Fuente: MEF.

Elaboración: BCRP, Sucursal Iquitos. Departamento de Estudios Económicos.

### 2. Inversión pública

- La inversión pública cayó en 43,2 por ciento interanual en enero, por factores estacionales enero es históricamente bajo en inversión, observándose menor ejecución de obras de los tres niveles de gobierno, así, el Gobierno Nacional la contrajo en 63,8 por ciento, por el menor ritmo de ejecución del acondicionamiento turístico del lago Yarinacocha; el Gobierno Regional la disminuyó en 44,5 por ciento, por la desaceleración en la construcción de la carretera departamental Neshuya-Curimana; y sede central y direcciones regionales del Gobierno

Regional; y los Gobiernos Locales la contrajeron en 10,1 por ciento, por desaceleración en la construcción del sistema de agua potable del sector 12, en Manantay.

**Cuadro N° 12**  
**UCAYALI: INVERSIÓN PÚBLICA** <sup>1/ 2/</sup>  
(Millones de soles)

	Enero		Var. % real
	2020	2021	
Gobierno Nacional	3,2	1,2	-63,8
Gobierno Regional	26,7	15,2	-44,5
Gobiernos Locales	3,0	2,7	-10,1
<b>Total</b>	<b>32,8</b>	<b>19,1</b>	<b>-43,2</b>

1/ Información actualizada al 28 de febrero de 2020.

2/ Comprende la adquisición de activos no financieros.

Fuente: MEF.

Elaboración: BCRP, Sucursal Iquitos. Departamento de Estudios Económicos.

- En enero 2021, Ucayali ejecutó el 3,5 por ciento del presupuesto institucional modificado (PIM); el Gobierno Regional avanzó el 5,8 por ciento, los Gobiernos Locales el 2,0 por ciento y el Gobierno Nacional el 0,8 por ciento.

**Gráfico N° 13**  
**UCAYALI: INVERSIÓN PÚBLICA**  
(Var. % real respecto a similar periodo del año anterior)

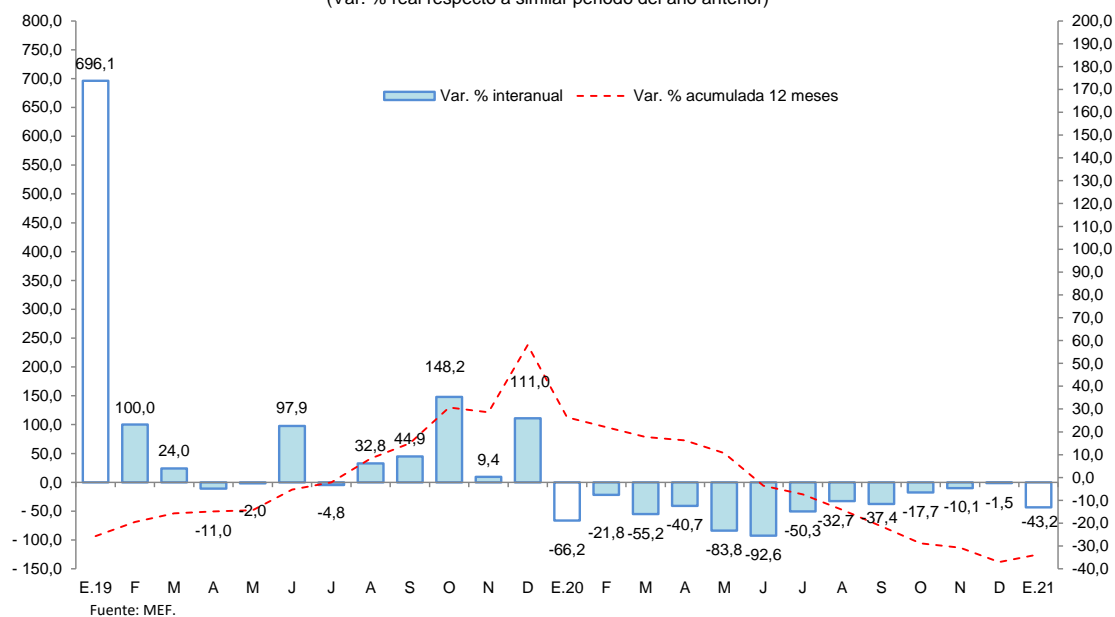

Los proyectos con mayor monto devengado, por nivel de gobierno, son los siguientes:

- El **Gobierno Nacional** invirtió S/ 0,9 millones en el establecimiento penitenciario de Pucallpa.
- El **Gobierno Regional** desembolsó S/ 10,7 millones en el hospital regional de Pucallpa; S/ 1,7 millones en la construcción de la Sede Central y Direcciones Regionales del Gobierno Regional de Ucayali; y S/ 1,1 millones en el camino vecinal desde sector Catahua hasta Santa Elenita, caserío Shiringal Bajo, en el distrito de Irazola.
- Los Gobiernos Locales** no tuvieron proyectos con monto devengados importantes en enero de 2021.





**VI. ANEXOS**

BANCO CENTRAL DE RESERVA DEL PERÚ – SUCURSAL IQUITOS

Anexo Nº 01

UCAYALI: PRODUCCIÓN AGROPECUARIA <sup>1/</sup>  
(T.M.)

	2020												2021		
	Ene.	Feb.	Mar.	Abr.	May.	Jun.	Jul.	Ago.	Set.	Oct.	Nov.	Dic.	Ene.-Dic.	Ene.	
<b>TOTAL AGRÍCOLA</b>	<b>98 281</b>	<b>104 947</b>	<b>104 788</b>	<b>104 904</b>	<b>94 780</b>	<b>89 947</b>	<b>80 705</b>	<b>83 959</b>	<b>82 607</b>	<b>83 220</b>	<b>82 263</b>	<b>89 262</b>	<b>1099 663</b>	<b>97 980</b>	<b>TOTAL AGRÍCOLA</b>
Arroz cáscara	6 286	4 747	5 498	9 328	4 192	5 716	2 768	5 304	7 985	5 190	4 037	4 103	65 154	6 289	Arroz cáscara
Plátano	27 815	28 140	26 608	25 080	22 821	21 726	21 713	21 858	23 200	24 178	26 200	27 297	296 636	29 573	Plátano
Yuca	6 897	9 367	8 940	9 650	10 395	11 137	10 626	8 570	6 428	8 038	5 772	7 126	102 946	6 791	Yuca
Naranja	1 065	1 626	1 929	1 812	1 814	1 402	1 170	635	0	0	0	603	12 056	1 143	Naranja
Papaya	4 722	5 254	4 890	4 456	4 189	3 750	3 505	3 537	3 844	4 459	4 592	4 889	52 087	5 258	Papaya
Piña	994	859	694	550	514	520	599	672	1 351	1 602	1 568	1 686	11 609	1 181	Piña
Caña de azúcar	772	1 019	970	1 088	1 296	1 247	1 193	1 100	998	1 095	1 007	1 051	12 836	902	Caña de azúcar
Maíz amarillo duro	3 590	2 227	1 527	1 565	1 495	905	502	2 527	2 072	2 746	1 742	1 936	22 834	3 464	Maíz amarillo duro
Palma aceitera	32 737	33 391	34 653	34 417	31 540	30 695	26 579	25 477	24 983	25 856	26 269	26 974	353 571	28 242	Palma aceitera
Aguaje	1 400	1 784	1 365	934	922	754	710	682	843	1 013	1 150	1 197	12 754	1 513	Aguaje
Camu camu	121	185	515	410	229	96	20	60	44	87	7	149	1 923	75	Camu camu
Pijuayo fruto	1 228	2 106	1 860	1 276	450	0	0	0	0	0	634	910	8 464	1 359	Pijuayo fruto
Pijuayo palmito	92	91	91	90	93	92	91	79	84	79	84	95	1 061	94	Pijuayo palmito
Otros agrícolas															Otros agrícolas
Cacao	1 284	1 357	1 391	2 396	3 056	3 059	2 374	1 997	1 974	1 374	648	796	21 706	554	Cacao
Café	0	0	36	578	2 085	2 523	2 399	2 539	806	0	0	0	10 966	0	Café
Algodón	0	0	0	0	0	0	0	0	46	61	77	0	184	0	Algodón
Cocona	186	223	211	285	345	339	382	472	418	363	384	389	3997	356	Cocona
Soya	12	0	3	0	3	0	0	5	25	14	0	0	62	10	Soya
Melón	0	0	0	0	0	0	590	996	401	0	0	0	1 987	0	Melón
Pepino	5	0	0	6	0	0	79	168	169	27	0	31	485	24	Pepino
Ungurahui	450	669	671	584	511	323	293	122	0	46	137	380	4 186	496	Ungurahui
Resto agrícola	8 625	11 902	12 936	10 399	8 830	5 663	5 112	7 159	6 936	6 992	7 955	9 650	102 159	10 656	Resto agrícola
<b>TOTAL PECUARIO</b>	<b>2 257</b>	<b>1 901</b>	<b>2 491</b>	<b>2 758</b>	<b>2 616</b>	<b>2 817</b>	<b>2 777</b>	<b>3 097</b>	<b>2 603</b>	<b>3 360</b>	<b>2 566</b>	<b>3 345</b>	<b>32 588</b>	<b>2 184</b>	<b>TOTAL PECUARIO</b>
Carne de ave	1 094	734	1 241	1 571	1 498	1 635	1 604	1 934	1 465	2 241	1 456	2 111	18 584	1 075	Carne de ave
Carne de porcino	67	67	72	63	55	105	65	73	77	85	91	163	983	78	Carne de porcino
Carne de vacuno	271	259	281	307	277	341	365	355	394	393	397	442	4 082	273	Carne de vacuno
Carne de ovino	4	4	4	4	5	6	6	6	7	8	8	9	71	4	Carne de ovino
Leche	506	504	581	496	484	435	432	390	330	333	334	340	5 165	444	Leche
Huevos	315	333	312	317	297	295	305	339	330	300	280	280	3 703	310	Huevos

1/ Cifras preliminares.

Fuente: Dirección Regional del MIDAGRI de Ucayali.

Elaboración: BCRP - Sucursal Iquitos.



Anexo Nº 02

UCAYALI: PRODUCCIÓN PESQUERA  
(T.M.)

	2020													2021		
	Ene.	Feb.	Mar.	Abr.	May.	Jun.	Jul.	Ago.	Set.	Oct.	Nov.	Dic.	Ene.-Dic.	Ene.		
<b>DESEMBARQUE TOTAL <sup>1/</sup></b>	<b>149</b>	<b>183</b>	<b>42</b>	<b>2</b>	<b>1</b>	<b>98</b>	<b>315</b>	<b>251</b>	<b>131</b>	<b>228</b>	<b>146</b>	<b>116</b>	<b>1 662</b>	<b>144</b>	<b>DESEMBARQUE TOTAL <sup>1/</sup></b>	
Fresco	106	162	41	0	1	25	248	146	87	175	100	28	1 119	100	Fresco	
Seco-salado	43	21	1	2	0	73	67	105	44	53	46	88	543	44	Seco-salado	
<b>DESEMBARQUE TOTAL <sup>2/</sup></b>	<b>149</b>	<b>183</b>	<b>42</b>	<b>2</b>	<b>1</b>	<b>98</b>	<b>315</b>	<b>251</b>	<b>131</b>	<b>228</b>	<b>146</b>	<b>116</b>	<b>1 662</b>	<b>144</b>	<b>DESEMBARQUE TOTAL <sup>2/</sup></b>	
Acarahuazú	1	1	0	0	0	1	1	3	1	3	2	3	16	1	Acarahuazú	
Achacubo	0	0	0	0	0	0	0	0	0	0	0	0	0	0	Achacubo	
Arahua	0	0	0	0	0	0	0	0	0	1	1	1	3	1	Arahua	
Boquichico	32	43	12	1	1	34	110	83	43	137	20	21	537	26	Boquichico	
Chiu Chiu	7	22	8	0	0	0	0	3	2	8	30	13	93	16	Chiu Chiu	
Doncella	3	3	1	0	0	7	22	13	5	3	4	4	65	4	Doncella	
Dorado	0	0	0	0	0	2	1	0	0	0	0	0	3	0	Dorado	
Gamitana	0	0	0	0	0	0	0	6	0	0	0	4	10	0	Gamitana	
Lisa	1	2	1	0	0	1	6	11	5	3	3	4	37	2	Lisa	
LLambina	22	16	3	0	0	1	7	0	1	8	17	11	86	20	LLambina	
Llausa	2	0	0	0	0	2	3	4	1	1	1	2	16	2	Llausa	
Maparate	8	14	2	1	0	2	7	5	8	8	10	7	72	9	Maparate	
Mota	9	10	3	0	0	12	10	10	3	2	9	12	80	9	Mota	
Paco	3	0	0	0	0	0	0	2	0	0	2	3	10	3	Paco	
Paiche	0	0	0	0	0	2	1	0	0	0	0	0	3	0	Paiche	
Palometa	21	20	1	0	0	9	31	9	2	2	2	4	101	12	Palometa	
Sardina	0	1	0	0	0	6	21	15	6	7	5	1	62	2	Sardina	
Torre	0	0	0	0	0	0	0	0	0	0	0	0	0	0	Torre	
Tucunaré	0	1	0	0	0	0	0	2	0	0	2	1	6	0	Tucunaré	
Turushuqui	0	0	0	0	0	0	0	0	2	1	0	0	3	0	Turushuqui	
Yulilla	5	5	0	0	0	1	3	1	1	1	2	1	20	3	Yulilla	
Otras especies	35	45	11	0	0	18	92	84	51	43	36	24	439	34	Otras especies	
<b>PECES ORNAMENTALES (unidades)</b>	<b>83 434</b>	<b>7 245</b>	<b>547</b>	<b>0</b>	<b>0</b>	<b>4 731</b>	<b>9 680</b>	<b>28 573</b>	<b>25 693</b>	<b>50 239</b>	<b>70 870</b>	<b>38 200</b>	<b>319 212</b>	<b>77 152</b>	<b>PECES ORNAMENTALES (unidades)</b>	

1/ Por estado de conservación.

2/ Por tipo de especie.

Fuente: Dirección Regional de la Producción de Ucayali.

Elaboración: BCRP - Sucursal Iquitos.



Anexo Nº 03

UCAYALI: PRODUCCIÓN DE MADERA ROLLIZA  
(m<sup>3</sup>)

	2020													2021	
	Ene.	Feb.	Mar.	Abr.	May.	Jun.	Jul.	Ago.	Set.	Oct.	Nov.	Dic.	Ene.-Dic.	Ene.	
<b>Especies de madera</b>															<b>Especies de madera</b>
Aguano masha	117	54	67	0	0	0	15	278	197	0	0	346	1 074	n.d.	Aguano masha
Bolaina blanca	353	0	0	0	0	298	782	1 211	935	0	0	0	3 579	n.d.	Bolaina blanca
Caoba	0	0	0	0	0	0	0	0	0	0	0	0	0	n.d.	Caoba
Capirona	503	2 277	1 563	0	0	146	30	662	0	0	0	0	5 181	n.d.	Capirona
Cachimbo	8 617	4 974	2 927	0	0	3 538	2 486	7 192	10 245	0	0	434	40 413	n.d.	Cachimbo
Catahua	992	808	997	0	0	477	947	284	716	0	0	0	5 221	n.d.	Catahua
Cedro	171	376	104	0	0	62	0	3	2	0	0	0	718	n.d.	Cedro
Copaiba	5 384	3 049	2 448	0	0	1 967	4 203	2 567	2 557	0	262	106	22 543	n.d.	Copaiba
Cumala	3 228	1 971	1 405	0	629	302	144	596	1 936	0	33	109	10 353	n.d.	Cumala
Estoraque	622	349	369	0	87	1 323	96	158	523	199	20	0	3 746	n.d.	Estoraque
Huayuro	2 014	1 820	1 404	0	0	2 460	2 811	3 935	5 109	0	0	38	19 591	n.d.	Huayuro
Huimba negra	169	259	243	0	0	199	52	222	296	0	0	23	1 463	n.d.	Huimba negra
Ishpingo	654	140	329	0	0	249	342	154	277	0	0	0	2 145	n.d.	Ishpingo
Lagarto caspi	26	7	7	0	0	0	0	0	2	0	0	0	42	n.d.	Lagarto caspi
Lupuna blanca	1 115	164	40	0	0	1 571	796	538	2 195	85	110	0	6 614	n.d.	Lupuna blanca
Moena	126	310	213	0	0	228	1 892	147	174	0	0	0	3 090	n.d.	Moena
Panguana	2 126	0	0	0	0	364	580	980	2 958	363	63	29	7 462	n.d.	Panguana
Pashaco	195	1 309	603	0	0	501	514	2 052	2 096	0	0	271	7 541	n.d.	Pashaco
Pumaquiro	56	76	51	0	0	6	183	184	39	0	0	13	608	n.d.	Pumaquiro
Quinilla	141	358	73	0	0	279	254	1 028	319	0	0	68	2 520	n.d.	Quinilla
Requia	61	74	175	0	0	0	0	0	3	0	0	0	313	n.d.	Requia
Shihuahuaco	7 789	24 776	2 379	0	346	4 939	3 593	3 409	5 940	1 434	1 587	498	56 690	n.d.	Shihuahuaco
Tornillo	5 034	3 145	1 523	0	0	1 681	2 831	1 557	3 805	0	0	8	19 584	n.d.	Tornillo
Utucuro	114	0	26	0	0	0	0	28	13	0	0	0	181	n.d.	Utucuro
Yacushapana	69	306	190	0	0	29	405	826	519	0	295	0	2 639	n.d.	Yacushapana
Otros	445	9 216	30 737	0	702	9 519	11 575	15 941	16 180	108	495	1 507	96 425	n.d.	Otros
<b>TOTAL</b>	<b>40 121</b>	<b>55 818</b>	<b>47 873</b>	<b>0</b>	<b>1 764</b>	<b>30 138</b>	<b>34 531</b>	<b>43 952</b>	<b>57 036</b>	<b>2 189</b>	<b>2 865</b>	<b>3 449</b>	<b>319 735</b>	<b>n.d.</b>	<b>TOTAL</b>

Fuente: Gobierno Regional de Ucayali - Dirección de Gestión Forestal y Fauna Silvestre.

Elaboración: BCRP - Sucursal Iquitos.



Anexo Nº 04

UCAYALI: PRODUCCIÓN DE MADERA ASERRADA  
(m<sup>3</sup>)

	2020													2021		
	Ene.	Feb.	Mar.	Abr.	May.	Jun.	Jul.	Ago.	Set.	Oct.	Nov.	Dic.	Ene.-Dic.	Ene.		
<b>Especies de madera</b>																<b>Especies de madera</b>
Aguano masha	19	30	44	0	0	14	21	4	20	39	21	48	260	n.d.	Aguano masha	
Caoba	0	0	0	0	0	0	0	0	0	0	0	0	0	n.d.	Caoba	
Capirona	654	274	168	0	0	221	121	103	549	1 812	1 290	2 271	7 463	n.d.	Capirona	
Cachimbo	7 323	4 540	2 717	0	68	4 456	5 544	3 232	4 594	6 159	4 635	4 740	48 007	n.d.	Cachimbo	
Catahua	424	168	363	0	0	247	336	119	323	1 926	1 744	1 471	7 121	n.d.	Catahua	
Cedro	116	2	16	0	0	0	9	0	0	69	124	142	478	n.d.	Cedro	
Copaiba	2 384	1 380	1 327	0	0	1 178	2 947	2 973	14 138	4 782	4 199	4 331	39 639	n.d.	Copaiba	
Cumala	1 411	1 230	600	0	112	918	396	284	420	3 468	2 559	3 178	14 576	n.d.	Cumala	
Estoraque	256	232	337	0	88	272	354	22	385	388	522	168	3 023	n.d.	Estoraque	
Huayruro	1 619	1 713	1 243	0	29	1 438	1 953	1 814	2 333	3 572	2 271	2 218	20 203	n.d.	Huayruro	
Huimba	204	57	77	0	0	11	89	124	171	893	551	564	2 741	n.d.	Huimba	
Ishpingo	164	86	319	0	38	53	59	166	123	30	253	60	1 352	n.d.	Ishpingo	
Lagarto caspi	23	0	0	0	0	0	0	0	0	27	157	6	213	n.d.	Lagarto caspi	
Lupuna	44	67	10	0	0	66	97	48	67	112	163	201	876	n.d.	Lupuna	
Marupa	168	59	13	0	0	93	27	27	58	388	337	360	1 530	n.d.	Marupa	
Moena	187	249	203	0	5	228	310	297	70	306	140	138	2 133	n.d.	Moena	
Pashaco	839	1 098	532	0	3	343	531	488	854	1 589	1 279	1 495	9 051	n.d.	Pashaco	
Pumaquiro	91	52	33	0	0	33	127	111	83	128	276	166	1 100	n.d.	Pumaquiro	
Quinilla	34	190	44	0	0	46	10	87	44	185	375	241	1 256	n.d.	Quinilla	
Requia	5	3	74	0	0	47	2	0	0	139	118	10	397	n.d.	Requia	
Shihuahuaco	2 269	24 177	1 933	0	733	3 395	1 780	40 139	20 045	3 712	2	4 203	102 388	n.d.	Shihuahuaco	
Tornillo	2 341	1 731	1 209	0	0	683	2 816	2 065	2 215	3 518	3 509	4 090	24 177	n.d.	Tornillo	
Utucuro	0	0	0	0	0	0	0	0	0	31	35	21	87	n.d.	Utucuro	
Yacushapana	1 238	137	111	0	0	84	91	343	191	317	153	266	2 931	n.d.	Yacushapana	
Otros	19 461	5 118	28 240	0	665	20 045	8 379	8 492	19 817	17 311	17 903	15 296	160 728	n.d.	Otros	
<b>TOTAL</b>	<b>41 274</b>	<b>42 593</b>	<b>39 613</b>	<b>0</b>	<b>1 741</b>	<b>33 871</b>	<b>25 999</b>	<b>60 938</b>	<b>66 500</b>	<b>50 901</b>	<b>42 616</b>	<b>45 685</b>	<b>451 731</b>	<b>n.d.</b>	<b>TOTAL</b>	

Fuente: Gobierno Regional de Ucayali - Dirección de Gestión Forestal y Fauna Silvestre.

Elaboración: BCRP - Sucursal Iquitos.



Anexo Nº 05

UCAYALI: PRODUCCIÓN DE HIDROCARBUROS LÍQUIDOS Y GAS

	2020												2021		
	Ene.	Feb.	Mar.	Abr.	May.	Jun.	Jul.	Ago.	Set.	Oct.	Nov.	Dic.	Ene.-Dic.		Ene.
<b>LÍQUIDOS GN <sup>1/</sup></b> *Lote 31-C (LGN)	18	16	16	17	17	16	9	14	15	4	13	12	167	14	<b>LÍQUIDOS GN <sup>1/</sup></b> *Lote 31-C (LGN)
<b>PETRÓLEO <sup>1/</sup></b> *Lote 131	83	73	74	69	63	62	61	58	53	53	49	48	746	48	<b>PETRÓLEO <sup>1/</sup></b> *Lote 131
<b>GAS NATURAL <sup>2/</sup></b> *Lote 31-C	94	110	7	2	2	3	1	1	27	142	541	30	960	56	<b>GAS NATURAL <sup>2/</sup></b> *Lote 31-C

1/ Miles de barriles.

2/ Millones de pies cúbicos.

Fuente: Perúpetro S.A.

Elaboración: BCRP - Sucursal Iquitos.

Anexo Nº 06

**UCAYALI: PRODUCCIÓN MANUFACTURERA <sup>1/</sup>**  
**(Índice de volumen físico: 2007=100)**

C I I U	2020												2021		C I I U	
	Ene.	Feb.	Mar.	Abr.	May.	Jun.	Jul.	Ago.	Set.	Oct.	Nov.	Dic.	Ene.-Dic.	Ene.		
<b>MANUFACTURA PRIMARIA</b>	<b>0,0</b>	<b>0,0</b>	<b>0,0</b>	<b>0,0</b>	<b>0,0</b>	<b>0,0</b>	<b>0,0</b>	<b>0,0</b>	<b>0,0</b>	<b>0,0</b>	<b>0,0</b>	<b>0,0</b>	<b>0,0</b>	<b>0,0</b>	<b>0,0</b>	<b>MANUFACTURA PRIMARIA</b>
2320 -Refinación de petróleo	0,0	0,0	0,0	0,0	0,0	0,0	0,0	0,0	0,0	0,0	0,0	0,0	0,0	0,0	0,0	2320 -Refinación de petróleo
<b>MANUFACTURA NO PRIMARIA</b>	<b>252,7</b>	<b>204,7</b>	<b>152,5</b>	<b>10,9</b>	<b>29,3</b>	<b>190,2</b>	<b>241,6</b>	<b>268,9</b>	<b>268,0</b>	<b>247,4</b>	<b>251,8</b>	<b>282,0</b>	<b>200,0</b>	<b>266,8</b>	<b>MANUFACTURA NO PRIMARIA</b>	
1553 -Bebidas malteadas	367,6	259,4	161,1	14,2	46,0	263,1	406,5	322,0	296,3	314,1	359,7	416,8	268,9	397,5	1553 -Bebidas malteadas	
1554 -Bebidas gaseosas	305,1	264,0	190,5	243,4	265,6	264,6	300,0	305,7	322,8	366,3	315,5	211,8	279,6	300,3	1554 -Bebidas gaseosas	
2010 -Madera aserrada	189,7	195,8	182,1	0,0	8,0	155,7	119,5	280,1	305,7	234,0	195,9	210,0	173,0	190,8	2010 -Madera aserrada	
2021 -Triplay	67,7	62,8	62,7	62,8	68,2	68,4	64,5	63,5	59,2	60,5	64,8	62,6	64,0	64,2	2021 -Triplay	
2710 -Calaminas y varillas	0,9	0,0	2,5	0,0	0,0	11,7	1,0	2,1	4,1	0,1	0,0	0,0	1,9	0,0	2710 -Calaminas y varillas	
2899 -Clavos para madera	0,0	0,0	0,0	0,0	0,0	0,0	0,0	0,0	0,0	0,0	0,0	0,0	0,0	0,0	2899 -Clavos para madera	
<b>TOTAL</b>	<b>167,8</b>	<b>135,9</b>	<b>101,3</b>	<b>7,3</b>	<b>19,4</b>	<b>126,3</b>	<b>160,5</b>	<b>178,6</b>	<b>177,9</b>	<b>164,3</b>	<b>167,2</b>	<b>187,3</b>	<b>132,8</b>	<b>177,2</b>	<b>TOTAL</b>	

<sup>1/</sup> Cifras preliminares

Fuente: Dirección Regional de la Producción de Ucayali - Encuesta a Empresas Industriales.

Elaboración: BCRP - Sucursal Iquitos.



Anexo Nº 07

UCAYALI: PRODUCCIÓN MANUFACTURERA <sup>1/</sup>  
(Variación Porcentual)

C I I U	2020/2019													2021/2020	C I I U	
	Ene.	Feb.	Mar.	Abr.	May.	Jun.	Jul.	Ago.	Set.	Oct.	Nov.	Dic.	Ene.-Dic.	Ene.		
<b>MANUFACTURA PRIMARIA</b>	-	-	-	-	-	-	-	-	-	-	-	-	-	-	-	<b>MANUFACTURA PRIMARIA</b>
2320 -Refinación de petróleo	-	-	-	-	-	-	-	-	-	-	-	-	-	-	-	- 2320 -Refinación de petróleo
<b>MANUFACTURA NO PRIMARIA</b>	<b>5,4</b>	<b>12,4</b>	<b>-24,6</b>	<b>-95,1</b>	<b>-82,8</b>	<b>-4,0</b>	<b>32,7</b>	<b>61,4</b>	<b>27,1</b>	<b>27,4</b>	<b>31,5</b>	<b>43,8</b>	<b>1,9</b>	<b>5,6</b>	<b>MANUFACTURA NO PRIMARIA</b>	
1553 -Bebidas malteadas	-13,3	-14,9	-52,6	-94,7	-86,3	-33,5	11,9	-3,7	-31,3	-19,8	-8,1	4,5	-26,3	8,1	1553 -Bebidas malteadas	
1554 -Bebidas gaseosas	29,6	63,7	-22,3	6,7	-10,3	19,7	-7,5	19,3	33,1	31,4	31,5	-6,8	13,5	-1,6	1554 -Bebidas gaseosas	
2010 -Madera aserrada	95,1	108,2	82,4	-100,0	-68,2	432,4	450,2	1329,2	1473,7	1043,4	1096,4	952,2	201,0	0,5	2010 -Madera aserrada	
2021 -Triplay	14,9	42,5	0,4	-1,7	-6,0	-0,3	-13,9	-25,1	-14,3	-16,0	-12,4	-7,5	-5,6	-5,2	2021 -Triplay	
2710 -Calaminas y varillas	-94,8	-100,0	-85,6	-100,0	-100,0	-	-72,7	8,0	21,9	-99,3	-100,0	-100,0	-75,6	-100,0	2710 -Calaminas y varillas	
2899 -Clavos de madera	-	-	-	-	-	-	-	-	-	-	-	-	-	-	- 2899 -Clavos de madera	
<b>TOTAL</b>	<b>5,4</b>	<b>12,4</b>	<b>-24,6</b>	<b>-95,1</b>	<b>-82,8</b>	<b>-4,0</b>	<b>32,7</b>	<b>61,4</b>	<b>27,1</b>	<b>27,4</b>	<b>31,5</b>	<b>43,8</b>	<b>1,9</b>	<b>5,6</b>	<b>TOTAL</b>	

1/ cifras preliminares

Fuente: Dirección Regional de la Producción de Ucayali - Encuesta a Empresas Industriales.

Elaboración: BCRP - Sucursal Iquitos.





Anexo Nº 08

**UCAYALI: TRABAJADORES ASALARIADOS PRIVADOS FORMALES  
POR SECTORES ECONÓMICOS**  
(Variación porcentual con respecto al mismo mes del año anterior)

Año	Mes	Agricultura	Minería	Manufactura	Construcción	Comercio	Servicios	Total
2020	ENE.	16,8	-16,3	1,9	37,9	12,6	9,2	11,5
	FEB.	23,6	-12,9	8,7	53,4	12,8	13,4	15,5
	MAR.	20,8	-2,4	8,9	51,2	9,9	4,5	10,0
	ABR.	9,5	-39,6	-13,1	-27,5	-0,9	-23,1	-13,2
	MAY.	-6,0	-70,3	-25,8	-46,6	-8,7	-34,7	-25,0
	JUN.	-8,7	-50,0	-9,6	-50,0	-10,3	-28,9	-21,0
	JUL.	-18,0	-65,5	-6,4	-37,2	-2,5	-31,9	-20,9
	AGO.	-9,9	-51,2	-3,3	-10,2	-1,6	-29,4	-16,2
	SET.	-5,1	-51,0	5,1	8,4	-2,5	-23,7	-11,3
	OCT.	2,7	-51,4	4,7	10,5	-2,8	-18,3	-7,6
	NOV.	3,3	-45,2	6,9	22,2	-1,4	-14,1	-4,0
	DIC.	2,4	-28,0	10,0	29,8	-0,6	-10,1	-1,2
	ENE.	n.d.	n.d.	n.d.	n.d.	n.d.	n.d.	n.d.

Fuente: MTPE – Planilla electrónica - PLAME y T-registro.

Elaboración: BCRP - Sucursal Iquitos.

Anexo Nº 09

UCAYALI: EXPORTACIONES POR GRUPO DE PRODUCTOS <sup>1/</sup>  
(Valor FOB - Millones de US\$)

	2020													2021	
	Ene.	Feb.	Mar.	Abr.	May.	Jun.	Jul.	Ago.	Set.	Oct.	Nov.	Dic.	Ene.-Dic.	Ene.	
<b>Productos no tradicionales</b>	<b>2,2</b>	<b>3,6</b>	<b>1,8</b>	<b>0,4</b>	<b>3,6</b>	<b>5,5</b>	<b>2,6</b>	<b>5,1</b>	<b>4,3</b>	<b>10,3</b>	<b>2,5</b>	<b>6,3</b>	<b>48,4</b>	<b>4,2</b>	<b>Productos no tradicionales</b>
<b>Forestales</b>	<b>1,7</b>	<b>1,1</b>	<b>1,5</b>	<b>0,4</b>	<b>0,4</b>	<b>2,3</b>	<b>1,6</b>	<b>2,0</b>	<b>2,1</b>	<b>1,9</b>	<b>1,9</b>	<b>1,7</b>	<b>18,6</b>	<b>1,4</b>	<b>Forestales</b>
- Madera aserrada	1,2	0,4	0,5	0,0	0,1	0,6	0,7	0,5	0,5	0,4	0,4	0,2	5,7	0,5	- Madera aserrada
- Tablillas y frisos	0,0	0,0	0,1	0,1	0,2	1,1	0,7	0,8	0,6	0,7	0,5	0,7	5,6	0,3	- Tablillas y frisos
- Machihembrado	0,0	0,0	0,0	0,0	0,0	0,0	0,0	0,0	0,0	0,0	0,0	0,0	0,0	0,0	- Machihembrado
- Triplay	0,0	0,0	0,0	0,0	0,0	0,0	0,0	0,0	0,0	0,0	0,0	0,0	0,1	0,0	- Triplay
- Tableros	0,0	0,0	0,0	0,0	0,0	0,0	0,0	0,0	0,0	0,0	0,0	0,0	0,0	0,0	- Tableros
- Tarugos y trefilados	0,0	0,0	0,0	0,0	0,0	0,0	0,0	0,0	0,0	0,0	0,0	0,0	0,0	0,0	- Tarugos y trefilados
- Otros acabados	0,4	0,7	0,8	0,2	0,1	0,6	0,3	0,7	1,0	0,8	1,0	0,8	7,3	0,6	- Otros acabados
<b>Agroindustriales</b>	<b>0,5</b>	<b>2,5</b>	<b>0,3</b>	<b>0,0</b>	<b>3,3</b>	<b>3,2</b>	<b>1,0</b>	<b>3,1</b>	<b>2,2</b>	<b>8,5</b>	<b>0,5</b>	<b>4,6</b>	<b>29,6</b>	<b>2,8</b>	<b>Agroindustriales</b>
- Camu camu	0,0	0,0	0,0	0,0	0,0	0,0	0,0	0,0	0,0	0,0	0,0	0,0	0,1	0,1	- Camu camu
- Uña de gato	0,0	0,0	0,0	0,0	0,0	0,0	0,0	0,0	0,0	0,0	0,0	0,0	0,0	0,0	- Uña de gato
- Sangre de grado	0,0	0,0	0,0	0,0	0,0	0,0	0,0	0,0	0,0	0,0	0,0	0,0	0,0	0,0	- Sangre de grado
- Cacao en grano	0,5	0,0	0,2	0,0	0,3	0,7	1,0	0,6	0,4	0,4	0,5	0,6	5,2	0,1	- Cacao en grano
- Otros	0,0	2,5	0,1	0,0	3,0	2,5	0,0	2,5	1,7	8,1	0,0	3,9	24,4	2,7	- Otros
<b>Pesqueros</b>	<b>0,0</b>	<b>0,0</b>	<b>0,0</b>	<b>0,0</b>	<b>0,0</b>	<b>0,0</b>	<b>0,0</b>	<b>0,0</b>	<b>0,0</b>	<b>0,0</b>	<b>0,0</b>	<b>0,0</b>	<b>0,0</b>	<b>0,0</b>	<b>Pesqueros</b>
- Peces ornamentales	0,0	0,0	0,0	0,0	0,0	0,0	0,0	0,0	0,0	0,0	0,0	0,0	0,0	0,0	- Peces ornamentales
- Pescado congelado	0,0	0,0	0,0	0,0	0,0	0,0	0,0	0,0	0,0	0,0	0,0	0,0	0,0	0,0	- Pescado congelado
- Pescado seco salado	0,0	0,0	0,0	0,0	0,0	0,0	0,0	0,0	0,0	0,0	0,0	0,0	0,0	0,0	- Pescado seco salado
<b>Otros</b>	<b>0,0</b>	<b>0,0</b>	<b>0,1</b>	<b>0,0</b>	<b>0,0</b>	<b>0,0</b>	<b>0,0</b>	<b>0,0</b>	<b>0,0</b>	<b>0,0</b>	<b>0,0</b>	<b>0,0</b>	<b>0,1</b>	<b>0,0</b>	<b>Otros</b>
<b>Resto</b>	<b>0,0</b>	<b>0,0</b>	<b>0,0</b>	<b>0,0</b>	<b>0,0</b>	<b>0,0</b>	<b>0,0</b>	<b>0,0</b>	<b>0,1</b>	<b>0,0</b>	<b>0,0</b>	<b>0,0</b>	<b>0,1</b>	<b>0,0</b>	<b>Resto</b>
<b>TOTAL EXPORTACIONES</b>	<b>2,2</b>	<b>3,6</b>	<b>1,8</b>	<b>0,4</b>	<b>3,6</b>	<b>5,5</b>	<b>2,6</b>	<b>5,1</b>	<b>4,4</b>	<b>10,3</b>	<b>2,5</b>	<b>6,3</b>	<b>48,4</b>	<b>4,2</b>	<b>TOTAL EXPORTACIONES</b>

1/ cifras preliminares.

Fuente: SUNAT.

Elaboración: BCRP - Sucursal Iquitos.



Anexo Nº 10

UCAYALI: EJECUCIÓN DEL PRESUPUESTO DE GASTOS DEL GOBIERNO NACIONAL <sup>1/</sup>  
(Millones de soles)

	2020												2021		
	Ene.	Feb.	Mar.	Abr.	May.	Jun.	Jul.	Ago.	Set.	Oct.	Nov.	Dic.	Ene.-Dic.		Ene.
<b>GASTOS NO FINANCIEROS</b>	<b>43,8</b>	<b>53,1</b>	<b>59,1</b>	<b>74,5</b>	<b>72,6</b>	<b>32,9</b>	<b>49,9</b>	<b>92,5</b>	<b>56,1</b>	<b>121,8</b>	<b>89,4</b>	<b>121,5</b>	<b>867,3</b>	<b>30,0</b>	<b>GASTOS NO FINANCIEROS</b>
<b>a. GASTOS CORRIENTES</b>	<b>35,4</b>	<b>49,5</b>	<b>56,7</b>	<b>73,5</b>	<b>68,6</b>	<b>32,2</b>	<b>46,0</b>	<b>71,7</b>	<b>47,5</b>	<b>106,9</b>	<b>76,4</b>	<b>93,1</b>	<b>757,5</b>	<b>28,9</b>	<b>a. GASTOS CORRIENTES</b>
1. Personal y obligaciones	19,0	17,6	17,5	17,6	19,1	17,6	21,6	17,5	17,5	17,8	19,4	24,7	226,9	17,1	1. Personal y obligaciones
2. Pensiones y prestaciones sociales	1,1	1,4	1,5	1,5	5,3	5,3	0,4	0,2	0,2	1,6	1,4	3,5	23,5	1,3	2. Pensiones y prestaciones sociales
3. Bienes y servicios	13,9	8,0	8,8	8,5	6,4	7,3	9,7	7,9	11,4	11,6	11,3	24,9	129,6	9,1	3. Bienes y servicios
4. Donaciones y transferencias	0,0	14,3	0,2	6,0	0,1	0,0	4,8	0,9	6,1	0,1	2,3	3,0	37,9	0,0	4. Donaciones y transferencias
5. Otros gastos corrientes	1,4	8,2	28,7	39,9	37,7	2,0	9,4	45,3	12,2	75,8	41,9	37,0	339,7	1,3	5. Otros gastos corrientes
<b>b. GASTOS DE CAPITAL</b>	<b>8,4</b>	<b>3,6</b>	<b>2,4</b>	<b>1,0</b>	<b>3,9</b>	<b>0,7</b>	<b>3,9</b>	<b>20,8</b>	<b>8,5</b>	<b>14,9</b>	<b>13,0</b>	<b>28,4</b>	<b>109,8</b>	<b>1,2</b>	<b>b. GASTOS DE CAPITAL</b>
1. Adquisición de activos no financieros	3,2	3,6	2,4	1,0	1,3	0,7	1,8	20,8	8,5	14,3	13,0	18,7	89,3	1,2	1. Adquisición de activos no financieros
2. Donaciones y transferencias	5,3	0,0	0,0	0,0	2,7	0,0	1,6	0,0	0,0	0,0	0,0	9,2	18,8	0,0	2. Donaciones y transferencias
3. Otros gastos de capital	0,0	0,0	0,0	0,0	0,0	0,0	0,5	0,0	0,0	0,6	0,0	0,5	1,7	0,0	3. Otros gastos de capital

1/ Información actualizada al 28 de febrero de 2021.

Fuente: MEF.

Elaboración: BCRP - Sucursal Iquitos.



Anexo Nº 11

UCAYALI: EJECUCIÓN DEL PRESUPUESTO DE GASTOS DEL GOBIERNO REGIONAL <sup>1/</sup>  
(Millones de soles)

	2020												2021		
	Ene.	Feb.	Mar.	Abr.	May.	Jun.	Jul.	Ago.	Set.	Oct.	Nov.	Dic.	Ene.-Dic.	Ene.	
<b>GASTOS NO FINANCIEROS</b>	<b>80,2</b>	<b>63,0</b>	<b>60,6</b>	<b>74,9</b>	<b>60,3</b>	<b>60,1</b>	<b>75,4</b>	<b>97,1</b>	<b>86,9</b>	<b>112,5</b>	<b>142,1</b>	<b>158,4</b>	<b>1 071,7</b>	<b>75,8</b>	<b>GASTOS NO FINANCIEROS</b>
<b>a. GASTOS CORRIENTES</b>	<b>53,5</b>	<b>50,2</b>	<b>55,2</b>	<b>58,9</b>	<b>56,9</b>	<b>58,8</b>	<b>62,9</b>	<b>68,1</b>	<b>58,8</b>	<b>72,3</b>	<b>94,0</b>	<b>90,0</b>	<b>779,6</b>	<b>60,6</b>	<b>a. GASTOS CORRIENTES</b>
1. Personal y obligaciones	46,8	40,5	40,9	43,3	42,2	42,0	46,5	45,9	42,9	44,6	66,5	49,1	551,2	51,4	1. Personal y obligaciones
2. Pensiones y prestaciones sociales	2,5	2,0	1,9	2,7	1,9	2,4	2,4	1,9	2,2	2,1	2,5	2,8	27,2	2,5	2. Pensiones y prestaciones sociales
3. Bienes y servicios	4,1	7,5	12,4	12,5	12,9	14,4	13,9	20,1	13,5	18,5	24,7	31,5	186,0	6,8	3. Bienes y servicios
4. Donaciones y transferencias corrientes	0,0	0,0	0,0	0,0	0,0	0,0	0,0	0,0	0,0	0,0	0,0	0,1	0,0	0,0	4. Donaciones y transferencias corrientes
5. Otros gastos corrientes	0,0	0,2	0,0	0,5	0,1	0,0	0,0	0,1	0,2	7,2	0,3	6,5	15,2	0,0	5. Otros gastos corrientes
<b>b. GASTOS DE CAPITAL</b>	<b>26,7</b>	<b>12,9</b>	<b>5,5</b>	<b>16,0</b>	<b>3,4</b>	<b>1,3</b>	<b>12,5</b>	<b>29,0</b>	<b>28,1</b>	<b>40,2</b>	<b>48,1</b>	<b>68,4</b>	<b>292,1</b>	<b>15,2</b>	<b>b. GASTOS DE CAPITAL</b>
1. Adquisición de activos no financieros	26,7	12,9	5,5	16,0	3,4	1,3	12,5	29,0	28,1	40,2	48,1	68,4	292,1	15,2	1. Adquisición de activos no financieros
2. Donaciones y transferencias	0,0	0,0	0,0	0,0	0,0	0,0	0,0	0,0	0,0	0,0	0,0	0,0	0,0	0,0	2. Donaciones y transferencias
3. Otros gastos de capital	0,0	0,0	0,0	0,0	0,0	0,0	0,0	0,0	0,0	0,0	0,0	0,0	0,0	0,0	3. Otros gastos de capital

1/ Información actualizada al 28 de febrero de 2021.

Fuente: MEF.

Elaboración: BCRP - Sucursal Iquitos.

Anexo Nº 12

UCAYALI: EJECUCIÓN DEL PRESUPUESTO DE GASTOS DE LOS GOBIERNOS LOCALES 1/  
(Millones de soles)

	2020												2021	Ene.	
	Ene.	Feb.	Mar.	Abr.	May.	Jun.	Jul.	Ago.	Set.	Oct.	Nov.	Dic.	Ene.-Dic.		
<b>GASTOS NO FINANCIEROS</b>	<b>15,8</b>	<b>22,7</b>	<b>27,4</b>	<b>18,0</b>	<b>15,4</b>	<b>15,9</b>	<b>38,5</b>	<b>25,6</b>	<b>37,3</b>	<b>48,9</b>	<b>52,4</b>	<b>91,1</b>	<b>409,0</b>	<b>12,2</b>	<b>GASTOS NO FINANCIEROS</b>
<b>a. GASTOS CORRIENTES</b>	<b>12,9</b>	<b>13,4</b>	<b>19,3</b>	<b>13,2</b>	<b>12,8</b>	<b>13,1</b>	<b>24,9</b>	<b>17,7</b>	<b>21,8</b>	<b>29,2</b>	<b>28,7</b>	<b>44,8</b>	<b>251,6</b>	<b>9,4</b>	<b>a. GASTOS CORRIENTES</b>
1. Personal y obligaciones	3,1	2,3	2,7	2,1	2,7	2,1	3,1	2,1	2,0	2,2	2,5	3,2	30,1	2,7	1. Personal y obligaciones
2. Pensiones y prestaciones sociales	0,1	0,4	0,2	0,4	0,4	0,9	1,0	1,3	1,2	2,1	1,1	2,3	11,5	0,1	2. Pensiones y prestaciones sociales
3. Bienes y servicios	9,4	10,5	16,1	10,4	9,5	9,9	20,3	13,8	18,3	24,4	24,9	38,6	206,0	6,5	3. Bienes y servicios
4. Donaciones y transferencias	0,1	0,2	0,1	0,2	0,1	0,1	0,6	0,2	0,2	0,2	0,1	0,2	2,4	0,1	4. Donaciones y transferencias
5. Otros gastos corrientes	0,1	0,0	0,2	0,1	0,1	0,1	0,0	0,3	0,1	0,2	0,1	0,5	1,7	0,0	5. Otros gastos corrientes
<b>b. GASTOS DE CAPITAL</b>	<b>3,0</b>	<b>9,3</b>	<b>8,2</b>	<b>4,8</b>	<b>2,6</b>	<b>2,9</b>	<b>13,6</b>	<b>8,0</b>	<b>15,4</b>	<b>19,7</b>	<b>23,7</b>	<b>46,3</b>	<b>157,4</b>	<b>2,7</b>	<b>b. GASTOS DE CAPITAL</b>
1. Adquisición de activos no financieros	3,0	9,3	8,1	4,8	2,6	2,9	13,6	8,0	15,4	19,7	23,7	46,3	157,3	2,7	1. Adquisición de activos no financieros
2. Donaciones y transferencias	0,0	0,0	0,0	0,0	0,0	0,0	0,0	0,0	0,0	0,0	0,0	0,0	0,0	0,0	2. Donaciones y transferencias
3. Otros gastos de capital	0,0	0,0	0,0	0,0	0,0	0,0	0,0	0,0	0,0	0,0	0,0	0,0	0,1	0,0	3. Otros gastos de capital

1/ Información actualizada al 28 de febrero de 2021.

Fuente: MEF.

Elaboración: BCRP - Sucursal Iquitos.

Anexo Nº 13

UCAYALI: INVERSIÓN NO FINANCIERA DEL GOBIERNO NACIONAL <sup>1/</sup>  
(Millones de soles)

FUNCIÓN	2020													2021	FUNCIÓN
	Ene.	Feb.	Mar.	Abr.	May.	Jun.	Jul.	Ago.	Set.	Oct.	Nov.	Dic.	Ene.-Dic.	Ene.	
Planeamiento	0,0	0,0	0,1	0,0	0,0	0,0	0,0	0,0	0,0	0,0	0,1	0,2	0,4	0,0	Planeamiento
Justicia	0,6	1,3	0,9	0,0	0,2	0,0	0,0	0,7	3,7	4,3	2,8	4,6	19,1	0,9	Justicia
Agropecuaria	0,1	0,2	0,1	0,2	0,2	0,1	0,2	0,4	0,3	0,7	0,7	1,1	4,2	0,0	Agropecuaria
Protección social	0,0	0,0	0,0	0,0	0,0	0,0	0,0	0,0	0,0	0,0	0,0	0,1	0,1	0,0	Protección social
Trabajo	0,0	0,0	0,0	0,0	0,0	0,0	0,0	0,0	0,0	0,0	0,0	0,2	0,2	0,0	Trabajo
Industria	0,0	0,0	0,0	0,0	0,0	0,0	0,0	0,0	0,0	0,2	0,0	0,7	1,0	0,0	Industria
Educación	0,0	0,1	0,1	0,0	0,1	0,1	0,1	0,8	1,8	2,0	1,3	2,9	9,4	0,1	Educación
Pesca	0,0	0,0	0,0	0,0	0,0	0,0	0,0	0,0	0,0	0,0	0,0	0,1	0,1	0,0	Pesca
Saneamiento	0,0	0,0	0,0	0,1	0,0	0,0	0,3	1,9	0,9	3,3	3,4	5,1	15,2	0,1	Saneamiento
Salud	0,0	0,0	0,0	0,0	0,0	0,0	0,0	0,0	0,0	0,0	0,0	0,1	0,1	0,0	Salud
Ambiente	0,0	0,2	0,0	0,1	0,1	0,1	0,1	0,1	0,1	0,1	0,1	0,2	1,3	0,0	Ambiente
Transporte	0,6	0,1	0,0	0,6	0,7	0,2	0,2	14,8	1,4	1,3	3,0	2,6	25,4	0,0	Transporte
Turismo	1,8	1,6	1,0	0,0	0,0	0,2	0,8	2,1	0,1	2,3	1,8	0,3	12,1	0,1	Turismo
Vivienda y desarrollo urbano	0,0	0,0	0,0	0,0	0,0	0,0	0,0	0,0	0,0	0,0	0,0	0,0	0,0	0,0	Vivienda y desarrollo urbano
Orden público y seguridad	0,0	0,0	0,0	0,0	0,0	0,0	0,0	0,0	0,1	0,0	0,0	0,4	0,6	0,0	Orden público y seguridad
<b>TOTAL DE INVERSIONES</b>	<b>3,2</b>	<b>3,6</b>	<b>2,4</b>	<b>1,0</b>	<b>1,3</b>	<b>0,7</b>	<b>1,8</b>	<b>20,8</b>	<b>8,5</b>	<b>14,3</b>	<b>13,0</b>	<b>18,7</b>	<b>89,3</b>	<b>1,2</b>	<b>TOTAL DE INVERSIONES</b>

1/ Información actualizada al 28 de febrero de 2021.

Fuente: MEF.

Elaboración: BCRP - Sucursal Iquitos.



Anexo Nº 14

**UCAYALI: INVERSIÓN NO FINANCIERA DEL GOBIERNO REGIONAL <sup>1/</sup>**  
(Millones de soles)

FUNCIÓN	2020												2021		FUNCIÓN
	Ene.	Feb.	Mar.	Abr.	May.	Jun.	Jul.	Ago.	Set.	Oct.	Nov.	Dic.	Ene.-Dic.	Ene.	
Planeamiento	8,6	3,5	0,3	1,3	0,3	0,2	5,6	0,6	0,6	0,7	0,5	0,5	22,7	1,8	Planeamiento
Agropecuaria	0,1	0,5	0,4	0,1	0,6	0,1	0,2	0,3	0,7	1,1	0,6	1,3	5,9	0,0	Agropecuaria
Protección social	0,0	0,0	0,0	0,0	0,0	0,0	0,0	0,0	0,0	0,0	0,0	0,0	0,0	0,0	Protección social
Trabajo	0,0	0,0	0,0	0,0	0,0	0,0	0,0	0,0	0,0	0,0	0,0	0,1	0,1	0,0	Trabajo
Orden público y seguridad	0,0	0,0	0,0	0,0	0,0	0,0	0,0	0,0	0,0	0,0	0,0	0,1	0,1	0,0	Orden público y seguridad
Educación	2,4	0,8	0,2	0,0	0,1	0,2	0,2	7,7	0,6	3,9	2,1	10,1	28,3	0,4	Educación
Cultura y deporte	0,0	0,0	0,0	0,0	0,0	0,0	0,0	0,0	0,0	0,0	0,0	0,0	0,0	0,0	Cultura y deporte
Energía	0,0	0,0	0,0	0,0	0,0	0,0	0,0	0,0	0,0	0,0	0,0	0,0	0,0	0,0	Energía
Pesca	0,1	0,0	0,2	0,0	0,0	0,0	0,0	0,2	0,0	0,3	1,3	0,9	3,1	0,1	Pesca
Saneamiento	0,6	0,4	0,4	0,0	0,0	0,0	0,0	0,3	1,7	5,4	1,3	3,8	13,9	0,1	Saneamiento
Salud	5,5	5,8	2,1	6,6	0,5	0,3	1,1	9,5	2,7	16,7	10,4	25,4	86,8	11,5	Salud
Medio ambiente	0,0	0,0	0,0	0,0	0,0	0,0	0,0	0,0	0,1	0,1	0,2	0,9	1,3	0,0	Medio ambiente
Transporte	9,4	1,9	1,9	7,8	1,8	0,4	5,2	10,5	21,5	11,6	30,6	22,0	124,4	1,3	Transporte
Turismo	0,0	0,0	0,0	0,0	0,0	0,0	0,0	0,0	0,0	0,2	0,9	2,5	3,7	0,0	Turismo
Vivienda y desarrollo urbano	0,0	0,0	0,0	0,0	0,0	0,0	0,0	0,0	0,0	0,0	0,1	0,0	0,1	0,0	Vivienda y desarrollo urbano
Industria	0,0	0,1	0,1	0,0	0,0	0,0	0,1	0,0	0,1	0,1	0,2	0,8	1,5	0,0	Industria
Comunicaciones	0,0	0,0	0,0	0,0	0,0	0,0	0,0	0,0	0,0	0,0	0,0	0,0	0,0	0,0	Comunicaciones
<b>TOTAL DE INVERSIONES</b>	<b>26,7</b>	<b>12,9</b>	<b>5,5</b>	<b>16,0</b>	<b>3,4</b>	<b>1,3</b>	<b>12,5</b>	<b>29,0</b>	<b>28,1</b>	<b>40,2</b>	<b>48,1</b>	<b>68,4</b>	<b>292,1</b>	<b>15,2</b>	<b>TOTAL DE INVERSIONES</b>

1/ Información actualizada al 28 de febrero de 2021.

Fuente: MEF.

Elaboración: BCRP - Sucursal Iquitos.



Anexo Nº 15

UCAYALI: INVERSIÓN NO FINANCIERA DE LOS GOBIERNOS LOCALES <sup>1/</sup>  
(Millones de soles)

FUNCIÓN	2020													2021	FUNCIÓN
	Ene.	Feb.	Mar.	Abr.	May.	Jun.	Jul.	Ago.	Set.	Oct.	Nov.	Dic.	Ene.-Dic.	Ene.	
Planeamiento	0,7	1,2	0,9	0,9	1,0	0,9	1,2	1,2	2,7	2,1	5,9	3,2	21,8	0,2	Planeamiento
Agropecuaria	0,0	0,6	0,3	0,1	0,1	0,1	0,1	0,3	0,2	0,3	0,2	0,8	3,0	0,0	Agropecuaria
Protección social	0,0	0,1	0,0	0,0	0,0	0,0	0,0	0,0	0,0	0,0	0,1	0,4	0,6	0,0	Protección social
Orden público y seguridad	0,0	0,0	0,0	0,1	0,0	0,1	0,2	0,3	1,5	3,3	0,4	8,4	14,5	0,2	Orden público y seguridad
Educación	0,2	0,8	0,6	0,2	0,3	0,0	0,2	0,5	0,2	0,5	0,9	0,8	5,0	0,0	Educación
Cultura y deporte	0,0	0,5	0,0	0,0	0,0	0,0	0,0	0,2	0,2	0,3	0,1	0,1	1,5	0,0	Cultura y deporte
Energía	0,1	0,3	0,1	0,0	0,4	0,0	0,2	0,2	0,2	0,1	0,2	0,4	2,1	0,0	Energía
Industria	0,0	0,0	0,0	0,0	0,1	0,0	0,0	0,0	0,0	0,0	0,0	0,1	0,3	0,0	Industria
Comercio	0,0	0,0	0,0	0,0	0,0	0,0	0,1	0,0	0,0	0,0	0,0	0,0	0,2	0,0	Comercio
Pesca	0,0	0,0	0,0	0,0	0,0	0,0	0,0	0,0	0,0	0,0	0,0	0,0	0,0	0,0	Pesca
Saneamiento	1,5	3,0	4,3	2,4	0,3	1,3	10,6	3,1	4,2	5,2	5,1	18,2	59,2	0,5	Saneamiento
Salud	0,0	0,0	0,0	0,1	0,2	0,1	0,1	0,1	0,2	0,3	0,1	0,3	1,5	0,0	Salud
Ambiente	0,0	0,0	0,1	0,0	0,0	0,0	0,0	0,1	0,2	0,3	2,5	0,7	4,1	0,0	Ambiente
Transporte	0,2	1,8	1,5	0,7	0,3	0,1	0,4	1,0	3,0	5,5	4,5	4,6	23,6	0,9	Transporte
Comunicaciones	0,0	0,0	0,1	0,0	0,0	0,0	0,0	0,0	0,0	0,1	0,0	0,0	0,3	0,0	Comunicaciones
Turismo	0,0	0,0	0,0	0,0	0,0	0,0	0,1	0,0	0,0	0,0	0,0	0,0	0,1	0,0	Turismo
Vivienda y desarrollo urbano	0,1	1,1	0,4	0,3	0,0	0,1	0,3	1,0	2,6	1,5	3,8	8,3	19,5	0,8	Vivienda y desarrollo urbano
<b>TOTAL DE INVERSIONES</b>	<b>3,0</b>	<b>9,3</b>	<b>8,1</b>	<b>4,8</b>	<b>2,6</b>	<b>2,9</b>	<b>13,6</b>	<b>8,0</b>	<b>15,4</b>	<b>19,7</b>	<b>23,7</b>	<b>46,3</b>	<b>157,3</b>	<b>2,7</b>	<b>TOTAL DE INVERSIONES</b>

1/ Información actualizada al 28 de febrero de 2021.

Fuente: MEF.

Elaboración: BCRP - Sucursal Iquitos.



Anexo Nº 16

**UCAYALI: DEPÓSITOS <sup>1/</sup>**  
**(Saldos en millones de soles)**

	2020												2021	
	Ene.	Feb.	Mar.	Abr.	May.	Jun.	Jul.	Ago.	Set.	Oct.	Nov.	Dic.	Ene.	
A. BANCA MÚLTIPLE	576	593	603	584	711	802	878	903	926	975	993	992	987	A. BANCA MÚLTIPLE
B. EMPRESAS FINANCIERAS	15	15	15	14	14	15	16	17	17	18	19	19	18	B. EMPRESAS FINANCIERAS
C. ENTIDADES MICROF. N.B.	90	86	83	81	85	95	98	99	105	107	113	116	110	C. ENTIDADES MICROF. N.B.
D. BANCO DE LA NACIÓN	144	137	147	163	172	171	171	172	170	185	179	198	188	D. BANCO DE LA NACIÓN
<b>TOTAL</b>	<b>825</b>	<b>831</b>	<b>849</b>	<b>842</b>	<b>982</b>	<b>1 083</b>	<b>1 163</b>	<b>1 191</b>	<b>1 218</b>	<b>1 285</b>	<b>1 304</b>	<b>1 325</b>	<b>1 304</b>	<b>TOTAL</b>

1/ cifras preliminares.

Fuente: SBS y AFP.

Elaboración: BCRP - Sucursal Iquitos.

Anexo Nº 17

**UCAYALI: CRÉDITO <sup>1/</sup>**  
**(Saldos en millones de soles)**

	2020												2021	
	Ene.	Feb.	Mar.	Abr.	May.	Jun.	Jul.	Ago.	Set.	Oct.	Nov.	Dic.	Ene.	
A. BANCA MÚLTIPLE	1 061	1 064	1 047	1 030	1 090	1 116	1 164	1 193	1 226	1 240	1 248	1 249	1 243	A. BANCA MÚLTIPLE
B. EMPRESAS FINANCIERAS	172	176	176	173	170	171	174	200	175	174	173	172	168	B. EMPRESAS FINANCIERAS
C. CAJAS MUNICIPALES	303	304	299	295	292	293	299	303	314	320	326	330	328	C. CAJAS MUNICIPALES
D. EDPYMES	9	9	10	9	8	8	8	8	8	8	8	8	8	D. EDPYMES
E. CAJAS RURALES	5	5	5	5	5	5	5	5	5	5	5	5	5	E. CAJAS RURALES
F. BANCO DE LA NACIÓN <sup>2/</sup>	137	139	138	136	134	132	128	131	134	136	139	139	139	F. BANCO DE LA NACIÓN <sup>2/</sup>
G. AGROBANCO <sup>3/</sup>	14	14	14	15	14	14	14	14	5	5	5	4	4	G. AGROBANCO <sup>3/</sup>
<b>TOTAL</b>	<b>1 701</b>	<b>1 711</b>	<b>1 689</b>	<b>1 662</b>	<b>1 713</b>	<b>1 738</b>	<b>1 792</b>	<b>1 855</b>	<b>1 866</b>	<b>1 887</b>	<b>1 904</b>	<b>1 907</b>	<b>1 895</b>	<b>TOTAL</b>
- Moneda nacional	1 649	1 657	1 637	1 616	1 668	1 693	1 750	1 814	1 824	1 845	1 865	1 872	1 861	- Moneda nacional
- Moneda extranjera	52	54	52	47	44	46	42	41	42	42	39	35	34	- Moneda extranjera

1/ cifras preliminares.

2/ Solo considera los créditos de consumo e hipotecario.

3/ No considera los créditos a las demás empresas del Sistema Financiero.

Fuente: SBS y AFP.

Elaboración: BCRP - Sucursal Iquitos.

Anexo Nº 18

UCAYALI: TASA DE MOROSIDAD <sup>1/</sup>  
(En porcentaje)

ENTIDADES FINANCIERAS	2020												2021	ENTIDADES FINANCIERAS
	Ene.	Feb.	Mar.	Abr.	May.	Jun.	Jul.	Ago.	Set.	Oct.	Nov.	Dic.	Ene.	
Banca Múltiple	8,2	8,2	8,1	9,9	8,4	7,8	6,8	6,4	6,5	6,4	6,8	6,7	n.d.	Banca Múltiple
Empresas Financieras	5,5	5,7	5,6	5,8	6,0	6,0	5,0	5,2	6,9	6,9	7,9	9,8	n.d.	Empresas Financieras
Cajas Municipales	7,8	7,1	6,6	6,9	6,9	6,6	6,2	5,6	5,6	5,4	5,0	4,7	n.d.	Cajas Municipales
Cajas Rurales de Ahorro y Crédito	11,3	11,9	12,0	12,5	12,7	12,2	12,5	12,6	12,7	12,3	6,9	6,1	n.d.	Cajas Rurales de Ahorro y Crédito
EDPYMEs	8,5	8,5	8,6	8,9	8,3	25,2	20,6	16,2	15,7	19,6	20,3	20,2	n.d.	EDPYMEs
Banco de la Nación <sup>2/</sup>	3,7	3,8	3,7	3,8	4,0	4,0	4,1	3,9	3,9	4,0	4,0	3,6	n.d.	Banco de la Nación <sup>2/</sup>
Agrobanco <sup>3/</sup>	78,9	78,4	78,1	77,6	77,8	78,4	77,5	77,1	76,3	77,6	74,5	71,1	n.d.	Agrobanco <sup>3/</sup>
<b>TOTAL</b>	<b>8,1</b>	<b>7,9</b>	<b>7,8</b>	<b>9,0</b>	<b>8,1</b>	<b>7,8</b>	<b>6,9</b>	<b>6,5</b>	<b>6,5</b>	<b>6,4</b>	<b>6,6</b>	<b>6,7</b>	<b>n.d.</b>	<b>TOTAL</b>

1/ cifras preliminares, calculada en base a: (créditos vencidos + créditos en cobranza judicial) / colocaciones brutas.

2/ Solo considera los créditos de consumo e hipotecario.

3/ No considera los créditos a las demás empresas del Sistema Financiero.

Fuente: SBS y AFP.

Elaboración: BCRP - Sucursal Iquitos.