

**BANCO CENTRAL DE RESERVA DEL PERÚ**  
SUCURSAL IQUITOS



**SAN MARTÍN: Síntesis de Actividad Económica**  
**DICIEMBRE 2021<sup>1</sup>**

**Departamento de Estudios Económicos**

---

<sup>1</sup> En el presente informe participaron Mario López y Fritz Alva.

## ÍNDICE

	<i>Página</i>
<b>RESUMEN EJECUTIVO</b>	<b>3</b>
<b>I. ACTIVIDAD PRODUCTIVA</b>	<b>5</b>
1. Actividad primaria	5
1.1 Sector agropecuario	5
1.2 Sector pesca	6
2. Otros indicadores sectoriales	7
2.1 Sector manufactura	7
2.2 Despachos de cemento	8
2.3 Arribos de turistas a establecimientos de hospedaje	8
<b>II. ASPECTOS LABORALES</b>	<b>9</b>
1. Empleo	9
<b>III. SECTOR EXTERNO</b>	<b>10</b>
1. Exportaciones	10
<b>IV. CRÉDITO Y DEPÓSITOS</b>	<b>10</b>
1. Crédito	10
2. Depósitos	12
<b>V. EJECUCIÓN DEL PRESUPUESTO DE GASTOS DEL GOBIERNO GENERAL</b>	<b>14</b>
1. Gasto corriente no financiero	14
2. Inversión pública	14
<b>VI. ANEXOS</b>	<b>16</b>

## RESUMEN EJECUTIVO

### Principales hechos de importancia

- El sector **agropecuario** creció en 12,3 por ciento interanual en diciembre, por el desempeño positivo de los subsectores agrícola y pecuario; mientras que, el sector **pesca** se expandió en 2,3 por ciento interanual en diciembre, impulsado por la mayor crianza en piscigranjas de gamitana y tilapia.
- En **otros indicadores de actividad económica** se observaron variaciones positivas en manufactura (6,2 por ciento), créditos de consumo (5,5 por ciento), crédito total (4,8 por ciento) y créditos hipotecarios (4,0 por ciento); pero cayeron la inversión pública (-30,2 por ciento) y despachos de cemento (-18,2 por ciento).

### Actividad primaria

- El sector **agropecuario** creció en 12,3 por ciento interanual en diciembre, por el desempeño positivo de los subsectores agrícola y pecuario; sin embargo, en el periodo enero-diciembre, la producción agropecuaria acumula una disminución de 0,5 por ciento interanual.
- La **producción interna de pescado** se expandió en 2,3 por ciento interanual en diciembre, impulsado por la mayor crianza en piscigranjas de gamitana y tilapia.

### Otros indicadores de actividad económica

- La **manufactura** creció en 6,2 por ciento interanual en diciembre, debido al desempeño positivo de la industria no primaria; con ello, en el periodo enero-diciembre se acumula un crecimiento de 15,3 por ciento, explicado, también, por el buen desempeño del sector no primario.
- Los **despachos de cemento**, en diciembre de 2021, registraron una caída de 18,2 por ciento comparado con similar mes del año anterior. Así, los despachos totalizaron 21 627 toneladas, y se explican, en parte, por el menor gasto en obras públicas, el cual registró un indicador negativo (-30,2 por ciento en diciembre), sustentado por la menor inversión en los tres niveles de gobierno.
- El número de **arribos de turistas a establecimientos de hospedaje**, en octubre 2021, fue 61,6 por ciento más que el número registrado en octubre de 2020, debido a las restricciones de movilidad y transporte de pasajeros por el COVID-19 durante parte del año 2020. Así, el turismo interno se recuperó en 60,8 por ciento; mientras que, el receptivo lo hizo en 3 veces.
- El **empleo** en empresas privadas formales de 10 y más trabajadores en Tarapoto se expandió en 1,7 por ciento interanual en diciembre de 2019, impulsado por los mayores requerimientos de personal en la actividad económica comercio; con ello, en el periodo enero-diciembre de 2019, el empleo en Tarapoto acumuló un crecimiento de 3,8 por ciento interanual, sostenido por el dinamismo de las actividades económicas comercio y servicios.
- El **crédito total** se expandió en 4,8 por ciento interanual en diciembre, a S/ 3 264 millones; por tipo se observó las siguientes variaciones: los créditos a **empresas** avanzaron en 4,5 por ciento; los créditos de **consumo** crecieron en 5,5 por ciento y; los créditos **hipotecarios** lo hicieron en 4,0 por ciento.

- La **inversión pública** disminuyó en 30,2 por ciento en diciembre, debido al menor dinamismo en los tres niveles de gobierno: en el Gobierno Regional la redujo en 44,6 por ciento; en los Gobiernos Locales disminuyó en 31,6 por ciento; y en el Gobierno Nacional cayó en 6,4 por ciento.
- Entre los proyectos con mayor monto devengado: el **Gobierno Nacional** invirtió S/ 11,1 millones en la creación de la banda ancha para la conectividad integral de la región; S/ 7,1 millones en la construcción y mejoramiento de la carretera Chimbote-Tocache; S/ 4,8 millones en la reparación de la infraestructura de transporte en Lamas; S/ 3,3 millones en el mejoramiento de la carretera Juanjui-Tocache, entre otros. **El Gobierno Regional** colocó S/ 4,9 millones en el equipamiento del hospital de Lamas; S/ 3,6 millones en el mejoramiento del Tramo Ovalo-Uchuglla, distrito de Moyobamba; S/ 1,9 millones en el mejoramiento de los servicios educativos, en el distrito de Rioja, entre otros. **Los Gobiernos Locales** desembolsaron S/ 16,9 millones en el mejoramiento del servicio de agua potable, en el distrito de Nueva Cajamarca; S/ 4,7 millones en la ampliación de defensa ribereña del río Huallaga, en la provincia de Picota; S/ 2,4 millones en la ampliación de la I. E. Eleazar Fasabi, en el distrito de Alto Biavo, entre otros.

**Cuadro N° 1**  
**SAN MARTÍN: OTROS INDICADORES DE ACTIVIDAD ECONÓMICA**  
 (Variación % respecto a similar mes del año anterior)

	Jul.21	Ago.21	Set.21	Oct.21	Nov.21	Dic.21
Producción industrial 1/	18,3	-2,1	5,5	-4,1	-2,0	6,2
Despachos de cemento 1/	25,1	12,0	-6,3	-6,2	-25,3	-18,2
Arribos a los establecimientos hospedaje	1077,9	724,8	133,1	61,6	n.d.	n.d.
Crédito total	5,1	4,5	3,6	3,7	4,2	4,8
Crédito de consumo	-1,7	0,7	2,3	2,7	4,3	5,5
Crédito hipotecario	1,5	2,7	3,2	3,1	2,6	4,0
Inversión pública 1/	46,3	22,9	-18,1	-21,4	-33,5	-30,2

1/ En términos reales.

Fuentes: SBS y AFP, MEF, MINCETUR y DIREPRO.

Elaboración: BCRP, Sucursal Iquitos. Departamento de Estudios Económicos.

## I. ACTIVIDAD PRODUCTIVA

## 1. Actividad primaria

### 1.1 Sector agropecuario

- El sector agropecuario creció en 12,3 por ciento interanual en diciembre, por el desempeño positivo de los subsectores agrícola y pecuario; sin embargo, en el periodo enero-diciembre, la producción agropecuaria acumula una disminución de 0,5 por ciento interanual.

**Cuadro N° 2**  
SAN MARTÍN: PRODUCCIÓN DE PRINCIPALES PRODUCTOS AGROPECUARIOS<sup>1/</sup>  
(Toneladas)

Sub-sectores	Estructura Porcentual 2019 <sup>2/</sup>	Diciembre				Enero - Diciembre			
		2020	2021	Var. %	Contribución <sup>3/</sup>	2020	2021	Var. %	Contribución <sup>3/</sup>
<b>AGRÍCOLA</b>	<b>85,2</b>			<b>14,0</b>	<b>11,6</b>			<b>-0,9</b>	<b>-0,8</b>
<b>Orientado a la industria</b>	<b>41,1</b>			<b>20,6</b>	<b>5,3</b>			<b>-2,7</b>	<b>-1,1</b>
Caña de azúcar	0,5	9 839	8 088	-17,8	-0,1	126 738	127 250	0,4	0,0
Palma aceitera	6,1	39 590	56 267	42,1	3,2	430 991	456 096	5,8	0,3
Maíz amarillo duro	3,3	2 671	12 596	371,6	4,0	126 827	155 106	22,3	0,8
Cacao	12,5	5 366	4 651	-13,3	-2,2	66 786	61 230	-8,3	-1,2
Café	18,7	62	212	243,8	0,4	82 809	77 786	-6,1	-1,0
<b>Orientado al mercado interno</b>	<b>44,0</b>			<b>11,0</b>	<b>6,2</b>			<b>0,7</b>	<b>0,3</b>
Arroz cáscara	28,5	70 289	82 172	16,9	6,0	863 282	875 718	1,4	0,4
Yuca	1,3	8 701	10 170	16,9	0,3	97 711	105 246	7,7	0,1
Plátano	6,1	40 706	39 941	-1,9	-0,2	438 078	423 931	-3,2	-0,2
Naranja	0,9	6 148	6 500	5,7	0,1	82 960	76 746	-7,5	-0,1
Piña	0,1	1 125	1 447	28,7	0,1	15 513	15 792	1,8	0,0
Papaya	0,3	2 911	2 088	-28,3	-0,1	33 473	24 279	-27,5	-0,1
Otros	6,7	328 730	323 414	1,1	0,1	3 753 921	3 735 337	3,0	0,2
<b>PECUARIO</b>	<b>14,8</b>			<b>4,3</b>	<b>0,7</b>			<b>1,8</b>	<b>0,2</b>
Carne de aves <sup>4/</sup>	8,5	4 337	4 511	4,0	0,4	48 170	48 149	0,0	0,0
Carne de porcino <sup>4/</sup>	0,7	434	512	17,9	0,2	3 760	4 103	9,1	0,1
Carne de vacuno <sup>4/</sup>	2,4	970	1 027	6,0	0,2	10 672	11 305	5,9	0,1
Huevo	2,0	1 270	1 278	0,6	0,0	13 981	14 240	1,9	0,0
Leche	1,3	2 532	2 555	0,9	0,0	32 697	34 183	4,5	0,1
Otros <sup>4/</sup>	0,0	17	15	-12,0	0,0	168	133	-21,1	0,0
<b>SECTOR AGROPECUARIO</b>	<b>100,0</b>			<b>12,3</b>	<b>12,3</b>			<b>-0,5</b>	<b>-0,5</b>

1/ Cifras preliminares.

2/ Estimado a precios de 2007.

3/ En base a la estructura porcentual de similar periodo de 2020.

4/ Peso de animal en pie.

Fuente: DRASAM y MIDAGRI.

Elaboración: BCRP, Sucursal Iquitos. Departamento de Estudios Económicos.

- El subsector agrícola creció en 14,0 por ciento interanual en diciembre, debido a las mayores áreas cosechadas de arroz cáscara, maíz amarillo duro, palma aceitera y café, principalmente; además, las temperaturas máximas se presentaron dentro de sus valores normales y las lluvias fueron frecuentes con acumulados mensuales por encima de sus normales; sin embargo, en el periodo enero-diciembre, la producción agrícola acumula una contracción de 0,9 por ciento.
- El subsector pecuario registró un crecimiento de 4,3 por ciento interanual en diciembre, inducido por la mayor producción de carne de aves, carne de vacuno y carne de porcino; con ello, en el periodo enero-diciembre, la producción pecuaria acumuló un incremento de 1,8 por ciento.
- En el periodo agosto-diciembre de la campaña 2021-2022, las siembras se incrementaron en 16,0 por ciento (11 165 hectáreas más) frente a similar periodo de la campaña anterior, debido a la mayor área agrícola de arroz cáscara, maíz amarillo duro y yuca, principalmente, debido a mejores precios y mayores áreas disponibles.

**Cuadro N° 3**  
**SAN MARTÍN: SUPERFICIE SEMBRADA 1/**  
 (Hectáreas)

	Campaña Agrícola <sup>2/</sup>		Variación	
	2020/2021	2021/2022	Absoluta	Porcentual
<b>CULTIVOS TRANSITORIOS</b>	<b>66 140</b>	<b>76 844</b>	<b>10 704</b>	<b>16,2</b>
Arroz cáscara	41 783	47 198	5 415	13,0
Maíz amarillo	20 371	25 241	4 870	23,9
Maní	122	129	7	6,0
Yuca	2 501	2 766	265	10,6
Frijol grano seco	668	758	90	13,4
Frijol chichlayo	402	512	110	27,4
Otros	294	241	- 53	- 17,9
<b>CULTIVOS PERMANENTES</b>	<b>3 521</b>	<b>3 982</b>	<b>461</b>	<b>13,1</b>
Palma aceitera	950		- 950	- 100,0
Plátano	1 259	1 247	- 12	- 1,0
Papaya	150	57	- 93	- 62,0
Café	393	334	- 59	- 15,0
Cacao	492	616	124	25,2
Otros	277	1 728	1 451	523,6
<b>Total</b>	<b>69 661</b>	<b>80 826</b>	<b>11 165</b>	<b>16,0</b>

1/ Cifras preliminares.

2/ De agosto a diciembre.

Fuente: DRASAM.

Elaboración: BCRP, Sucursal Iquitos. Departamento de Estudios Económicos

## 1.2 Sector pesca

- La producción interna de pescado se expandió en 2,3 por ciento interanual en diciembre, impulsado por la mayor crianza en piscigranjas de gamitana y tilapia.

**Cuadro N° 4**  
**SAN MARTÍN: PRODUCCIÓN PESQUERA 1/**  
 (Toneladas)

	Diciembre		Var. %	Enero - Diciembre		Var. %
	2020	2021		2020	2021	
<b>Producción Interna</b>	<b>273</b>	<b>279</b>	<b>2,3</b>	<b>2 544</b>	<b>3 099</b>	<b>21,8</b>
<b>Fresco</b>	<b>273</b>	<b>279</b>	<b>2,3</b>	<b>2 544</b>	<b>3 099</b>	<b>21,8</b>
Tilapia	138	144	4,2	1 290	1 647	27,6
Gamitana	31	45	45,0	285	320	12,4
Camaron gigante	3	3	-15,0	28	24	-13,5
Paco	85	73	-13,9	796	959	20,5
Paiche	0	1	-	0	5	-
Boquichico	6	5	-9,0	56	51	-8,1
Otras especies	10	9	-13,0	89	91	2,8
<b>SECTOR PESCA 1/</b>			<b>2,3</b>			<b>21,8</b>

1/ Estimado a precios de 2007. Cifras preliminares.

Fuente: DIREPRO.

Elaboración: BCRP, Sucursal Iquitos. Departamento de Estudios Económicos.

- En el periodo enero-diciembre, la producción interna de pescado acumuló un crecimiento de 21,8 por ciento interanual, explicado por la mayor crianza en piscigranjas de tilapia, paco y gamitana; y aunado la mayor pesca de otras especies de los ríos Huallaga, Mayo y Saposoa.

## 2. Otros indicadores sectoriales

### 2.1 Sector manufactura

- La actividad manufacturera creció en 6,2 por ciento interanual en diciembre, debido al desempeño positivo de la industria no primaria; con ello, en el periodo enero-diciembre se acumula un crecimiento de 15,3 por ciento, explicado, también, por el buen desempeño del sector no primario.
- La industria primaria no registró indicador de desempeño en diciembre, ante la ausencia de producción de biodiesel en la planta de Tocache.

**Cuadro N° 5**  
**SAN MARTÍN: ÍNDICE DE VOLUMEN FÍSICO MANUFACTURERO 1/**  
(Var. % real respecto a similar periodo del año anterior)

Ramas de actividad	Estructura % 2017 <sup>2/</sup>	Diciembre		Enero - Diciembre	
		Var. %	Contribución 3/	Var. %	Contribución3/
<b>MANUFACTURA PRIMARIA</b>	<b>2,7</b>	-	-	-	-
Biodiesel	2,7	-	-	-	-
<b>MANUFACTURA NO PRIMARIA</b>	<b>97,3</b>	<b>6,2</b>	<b>6,2</b>	<b>15,3</b>	<b>15,3</b>
Aceite y manteca	56,2	24,9	15,5	14,9	10,4
Queso y mantequilla	3,1	-	-	-	-
Chocolates	1,2	-	-	-34,5	-0,1
Bebidas gaseosas	4,6	-	-	-	-
Madera aserrada	1,7	-21,2	-0,6	13,2	0,2
Jabón	3,7	-36,9	-1,2	-37,5	-2,0
Ladrillos, bloques y adoquines	0,5	-100,0	-0,4	-94,8	-0,2
Cemento	26,3	-23,0	-7,2	30,1	6,8
<b>SECTOR MANUFACTURA</b>	<b>100,0</b>	<b>6,2</b>	<b>6,2</b>	<b>15,3</b>	<b>15,3</b>

<sup>1/</sup> Cifras preliminares.

<sup>2/</sup> Estimado a precios de 2007.

<sup>3/</sup> En base a la estructura porcentual de similar periodo de 2020.

Fuente: DIREPRO y Empresas.

Elaboración: BCRP, Sucursal Iquitos. Departamento de Estudios Económicos.

- La industria no primaria registró un crecimiento de 6,2 por ciento interanual en diciembre, sustentada por la mayor producción en aceite y manteca; asimismo, en el periodo enero-diciembre, se acumuló un crecimiento de 15,3 por ciento explicado por el mayor dinamismo de la producción de aceite y manteca, cemento y madera aserrada.

**Gráfico N° 1**  
**SAN MARTÍN: IVF MANUFACTURA NO PRIMARIA**  
 (Var. % real respecto a similar periodo del año anterior)

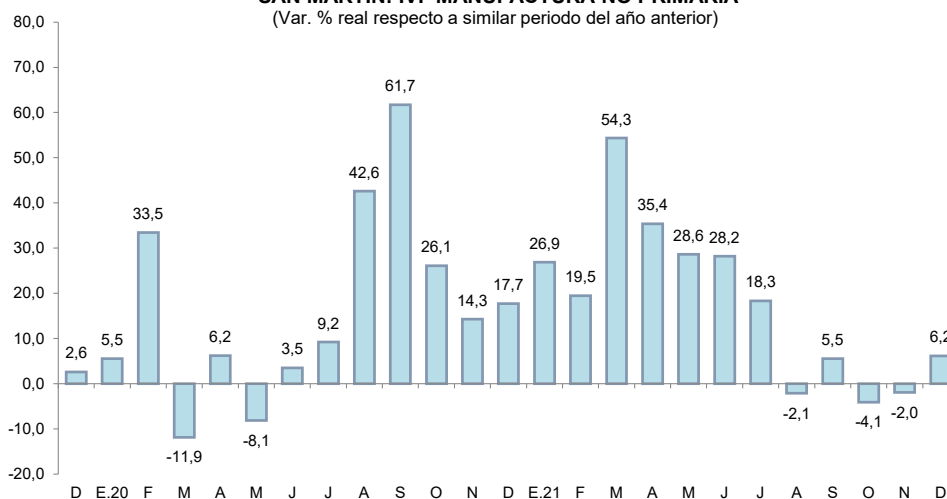

Fuente: DIREPRO y EMPRESAS  
 Elaboración: BCRP, Sucursal Iquitos. Departamento de Estudios Económicos.

## 2.2 Despachos de cemento

- Los despachos de cemento, en diciembre de 2021, registraron una caída de 18,2 por ciento comparado con similar mes del año anterior. Así, los despachos totalizaron 21 627 toneladas, y se explican, en parte, por el menor gasto en obras públicas, el cual registró un indicador negativo (-30,2 por ciento en diciembre), sustentado por la menor inversión en los tres niveles de gobierno.
- En el periodo enero-diciembre, los despachos de cemento se incrementaron en 37,0 por ciento interanual, en parte, ante el mayor gasto en obras públicas, el cual registró un indicador positivo (10,6 por ciento acumulado a diciembre), por la mayor inversión de los Gobiernos Locales y Gobierno Nacional.

**Gráfico N° 2**  
**SAN MARTÍN: DESPACHOS DE CEMENTO**  
 (Var. % respecto a similar periodo del año anterior)

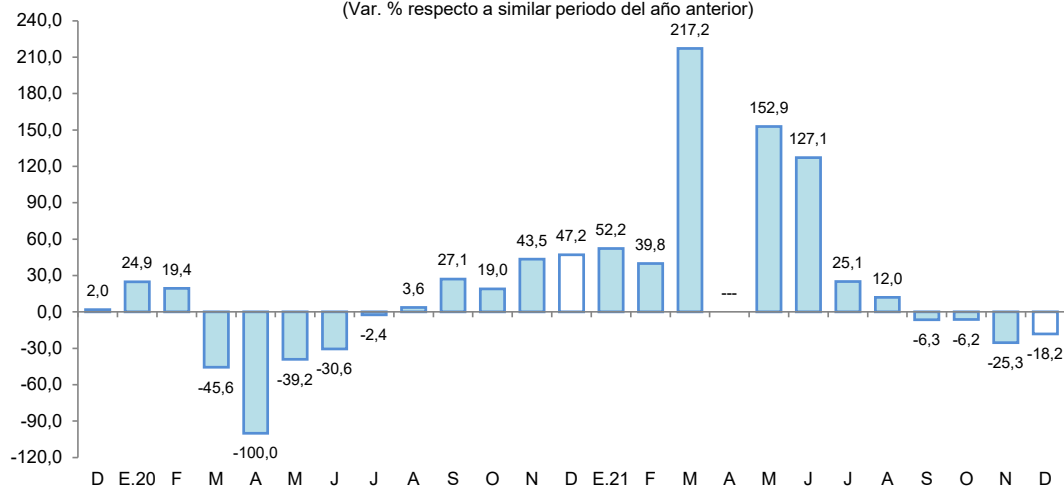

Fuente: Cementos Pacasmayo y Cementos Selva.  
 Elaboración: BCRP, Sucursal Iquitos. Departamento de Estudios Económicos.

## 2.3 Arribos de turistas a establecimientos de hospedaje

- Según MINCETUR, el número de arribos de turistas a los establecimientos de hospedaje, en octubre 2021, fue 61,6 por ciento más que el número registrado en octubre de 2020, debido a las restricciones de movilidad y transporte de pasajeros por el COVID-19 durante parte del año 2020. Así, el turismo interno se recuperó en 60,8 por ciento; mientras que, el receptivo lo hizo



en 3 veces.

**Gráfico N° 3**  
**SAN MARTÍN: ARRIBOS A ESTABLECIMIENTOS DE HOSPEDAJE**  
(Variación)

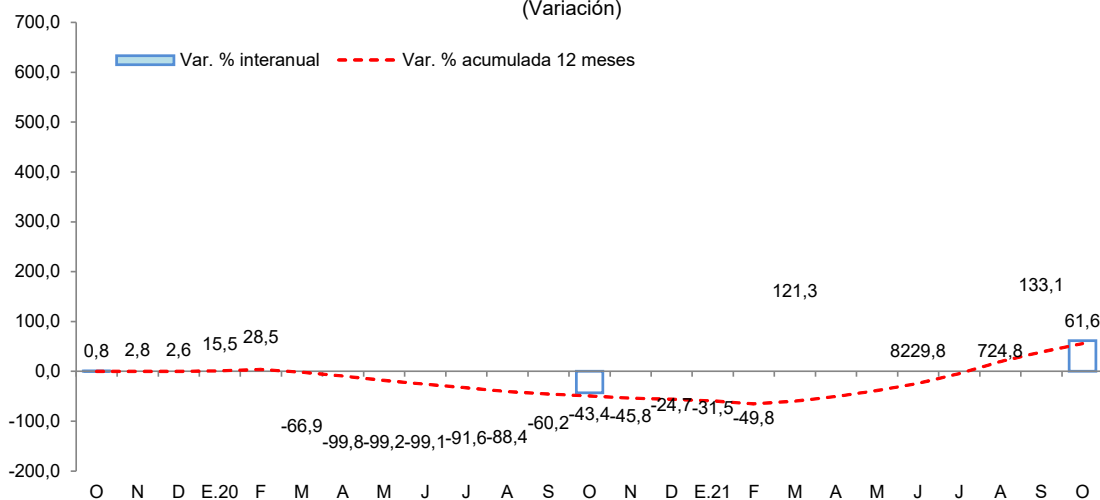

Fuente: MINCETUR.

- En el periodo enero-octubre de 2021, el número de arribos de turistas registró una recuperación de 105,1 por ciento interanual, debido a la reducción de restricciones de movilidad y transporte de pasajeros por el COVID-19 durante similar periodo del año 2020.

## II. ASPECTOS LABORALES

### 1. Empleo

- El empleo en empresas privadas formales de 10 y más trabajadores en Tarapoto registró un incremento de 1,7 por ciento interanual en diciembre de 2019, explicado por el mayor requerimiento de trabajadores en una de las cinco ramas de actividad económica: comercio (9,9 por ciento).

**Cuadro N° 6**  
**CIUDAD DE TARAPOTO: ÍNDICE MENSUAL DE EMPLEO EN EMPRESAS PRIVADAS FORMALES DE 10 A MÁS TRABAJADORES, POR RAMA DE ACTIVIDAD<sup>1/</sup>**  
(Octubre 2010=100)

Rama de Actividad	Diciembre			Enero - Diciembre		
	2018	2019	Var. %	2018	2019	Var. %
Primaria <sup>2/</sup>	126,2	118,6	-6,0	123,5	119,2	-3,5
Manufactura	90,5	78,9	-12,9	89,6	81,8	-8,6
Comercio	151,1	166,1	9,9	142,8	160,2	12,2
Transporte y Comunicaciones	150,9	143,5	-4,9	151,1	146,3	-3,2
Servicios <sup>3/</sup>	137,4	137,4	0,0	134,7	137,2	1,9
<b>Total</b>	<b>136,1</b>	<b>138,4</b>	<b>1,7</b>	<b>132,1</b>	<b>137,1</b>	<b>3,8</b>

Nota: La información corresponde al primer día de cada mes.

<sup>1/</sup> Cifras preliminares.

<sup>2/</sup> Confirmada por las subramas agricultura, pesca e hidrocarburos.

<sup>3/</sup> Confirmada por las subramas servicios prestados a empresas, restaurantes y hoteles, establecimientos financieros, enseñanza, servicios sociales y comunales; y electricidad, gas y agua.

Fuente: MTPE – Encuesta Nacional de Variación Mensual del Empleo (ENVM E).  
Elaboración: BCRP, Sucursal Iquitos. Departamento de Estudios Económicos.

- En el periodo enero-diciembre de 2019, el empleo en empresas privadas formales acumuló un crecimiento promedio de 3,8 por ciento interanual, explicado por la mayor solicitud de puestos de trabajo en las ramas de actividad económica de comercio y servicios.

**Gráfico N° 4**  
**CIUDAD DE TARAPOTO: EMPLEO FORMAL URBANO EN EMPRESAS DE 10 A MÁS**  
**TRABAJADORES (Año base octubre 2010=100)**  
 (Var. % respecto a similar periodo del año anterior)

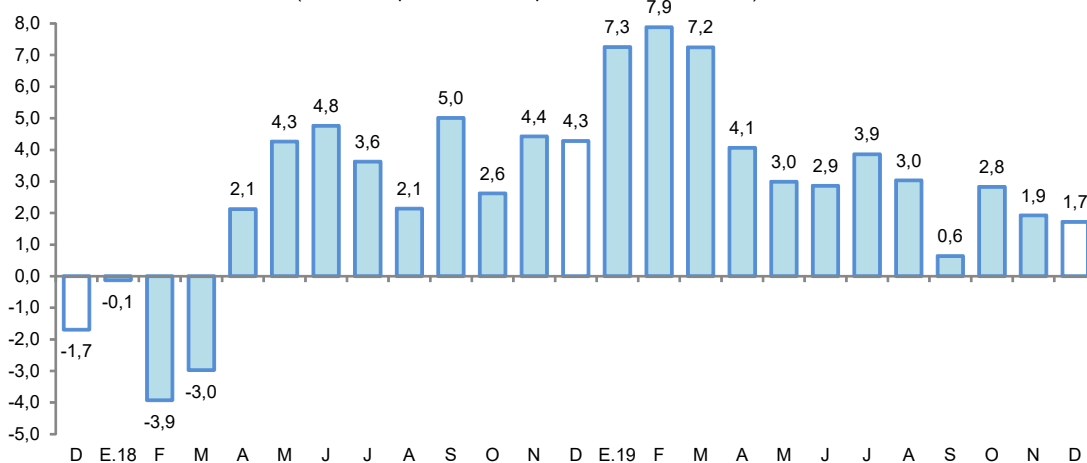

Fuente: MTPE – Encuesta Nacional de Variación Mensual del Empleo (ENVME).

### III. SECTOR EXTERNO

#### 1. Exportaciones

- Las exportaciones totalizaron US \$14,9 millones en diciembre, lo cual representa un incremento de 49,0 por ciento con respecto a similar mes del año anterior, debido a las mayores ventas de productos no tradicionales, en particular los productos agropecuarios; con ello, en el periodo enero-diciembre se acumuló un crecimiento de 10,2 por ciento interanual, ante las mayores ventas de productos agrícolas (café en grano), productos agropecuarios (conserva de palmito y aceite refinado vegetal) y, de maderas y sus derivados.

**Cuadro N° 7**  
**SAN MARTÍN: EXPORTACIONES POR GRUPO DE PRODUCTOS <sup>1/</sup>**  
 (Valor FOB en millones de US\$)

Tipo	Estructura % 2020	Diciembre			Enero-Diciembre		
		2020	2021	Var. %	2020	2021	Var. %
<b>PRODUCTOS TRADICIONALES</b>	<b>12,1</b>	<b>2,4</b>	<b>1,4</b>	<b>-41,7</b>	<b>29,1</b>	<b>36,8</b>	<b>26,5</b>
Pesqueros	0,0	0,0	0,0	-	0,0	0,0	-
Agriculturas	12,1	2,4	1,4	-41,7	29,1	36,8	26,5
<b>PRODUCTOS NO TRADICIONALES</b>	<b>87,9</b>	<b>7,7</b>	<b>13,5</b>	<b>75,3</b>	<b>102,0</b>	<b>107,7</b>	<b>5,6</b>
Agropecuarias	85,9	6,5	13,5	107,7	99,6	105,1	5,5
Pesqueros	0,0	0,0	0,0	-	0,0	0,0	-
Maderas y sus manufacturas	0,7	0,1	0,0	-100,0	0,3	1,3	333,3
Resto	1,3	1,0	0,0	-100,0	2,1	1,4	-33,3
<b>TOTAL EXPORTACIONES</b>	<b>100,0</b>	<b>10,0</b>	<b>14,9</b>	<b>49,0</b>	<b>131,1</b>	<b>144,5</b>	<b>10,2</b>

1/ Cifras preliminares.

Fuente: SUNAT

Elaboración: BCRP, Sucursal Iquitos. Departamento de Estudios Económicos.

- Las exportaciones de productos tradicionales disminuyeron en 41,7 por ciento interanual en diciembre, debido a las menores ventas de productos agrícolas (café en grano); sin embargo, en el periodo enero-diciembre acumularon un crecimiento de 26,5 por ciento interanual.

- Las exportaciones de productos no tradicionales crecieron 75,3 por ciento interanual en diciembre, inducidas por las mayores ventas de productos agropecuarios entre ellos: aceite refinado vegetal, manteca vegetal y conserva de palmito, entre otros; con lo cual, en el periodo enero-diciembre acumularon un crecimiento de 5,6 por ciento interanual.
- En el mes de diciembre, los principales mercados de destino fueron: Chile (adquirió el 45,5 por ciento) del valor total exportado, Holanda (19,0 por ciento); Estados Unidos (6,2 por ciento); Italia (5,9 por ciento); Brasil (2,9 por ciento); el primero adquirió: aceite refinado y crudo de palma, estearina de palma y manteca vegetal de palma; el segundo, cacao y conserva de palmito; el tercero, café verde en grano y conservas de palmito, y conservas en vinagre; el cuarto, cacao en grano, chocolates y puros; el quinto, aceite crudo y refinado de palma.

#### IV. CRÉDITO Y DEPÓSITOS

##### 1. Crédito

- En diciembre, los créditos en San Martín registraron un saldo de S/ 3 264 millones y un crecimiento de 4,8 por ciento interanual. La banca múltiple representó el 63,1 por ciento de los créditos, registrando un incremento de 3,3 por ciento; las instituciones no bancarias participaron del 29,3 por ciento de las colocaciones y expandieron sus saldos en 7,5 por ciento, destacando el crecimiento de las cajas municipales (12,2 por ciento); mientras que, las empresas financieras (-6,2 por ciento) tuvieron variaciones negativas.

Cuadro N° 8

#### San Martín: Crédito Nominal - Diciembre 2021

	Estructura %	Saldo en millones de soles		Tasa de crecimiento (%)	
		Dic-21	Nov-21	Dic-21	Mes
<b>Banco de la Nación</b>	<b>6,4</b>	<b>205</b>	<b>209</b>	<b>1,6</b>	<b>9,3</b>
<b>Agrobanco</b>	<b>1,2</b>	<b>43</b>	<b>40</b>	<b>-6,8</b>	<b>-3,5</b>
<b>Banca Múltiple</b>	<b>63,1</b>	<b>2 053</b>	<b>2 060</b>	<b>0,3</b>	<b>3,3</b>
<b>Instituciones No Bancarias</b>	<b>29,3</b>	<b>938</b>	<b>956</b>	<b>1,9</b>	<b>7,5</b>
Financieras	6,6	211	215	1,9	-6,2
Cajas Municipales	21,9	701	714	1,8	12,2
Cajas Rurales	0,3	11	11	3,2	5,5
Edpymes	0,5	15	15	3,6	18,9
Arrendamiento Financiero	0,0	0	0	-	-
<b>TOTAL</b>	<b>100,0</b>	<b>3 239</b>	<b>3 264</b>	<b>0,8</b>	<b>4,8</b>
<b>Empresas</b>	<b>62,7</b>	<b>2 039</b>	<b>2 047</b>	<b>0,4</b>	<b>4,5</b>
<b>Personas</b>	<b>37,3</b>	<b>1 200</b>	<b>1 217</b>	<b>1,4</b>	<b>5,2</b>
Consumo	31,3	1 008	1 021	1,4	5,5
Hipotecario	6,0	193	195	1,5	4,0
MN	99,0	3 204	3 230	0,8	4,7
ME	1,0	34	33	-3,8	10,2
ME (Mill. US\$)		8	8	-2,0	0,0

Fuente: SBS y AFP

Elaboración: BCRP - Sucursal Iquitos. Departamento de Estudios Económicos.

- Según tipo de crédito, destaca el crecimiento del segmento empresas (4,5 por ciento), del tipo consumo (5,5 por ciento) e hipotecario (4,0 por ciento).
- La ratio crédito/depósitos pasó de 1,62 en diciembre del año anterior a 1,63 en diciembre de 2021, es decir, aumentó en 0,01 puntos porcentuales, lo que significa que el crecimiento de los créditos fue mayor que el registrado por los depósitos; además, una ratio mayor que la unidad, indica que San Martín es un demandante neto de crédito.

**Gráfico N° 5**

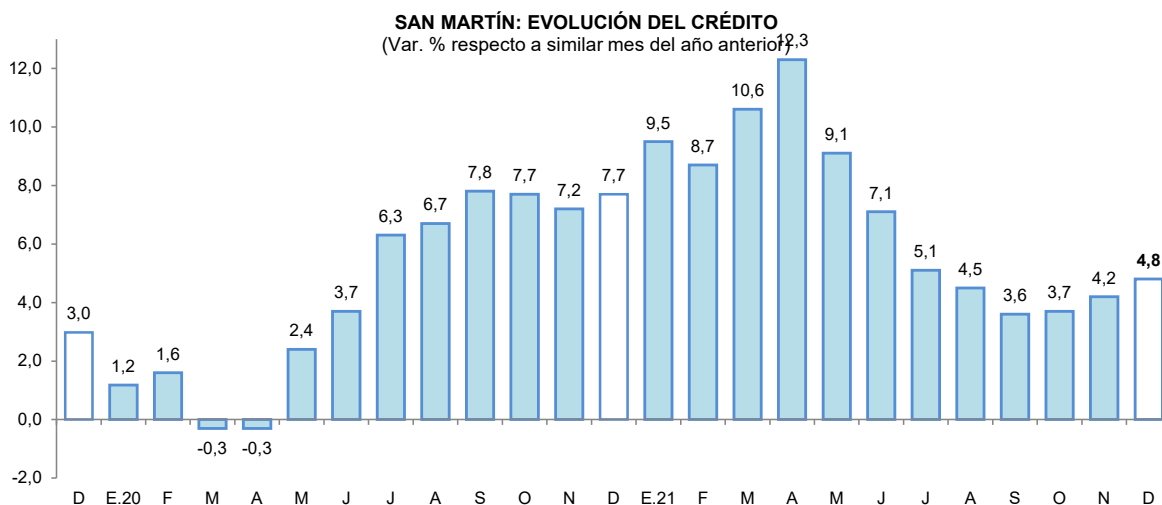

Fuente: SBS y AFP.

- Por tipo de moneda, los créditos estuvieron conformados en 99,0 por ciento por moneda nacional, alcanzando una expansión del 4,7 por ciento respecto al comparativo interanual; asimismo, las colocaciones en moneda extranjera representaron el 1,0 por ciento del total y crecieron 10,2 por ciento; con ello, la participación de la moneda nacional se mantuvo con respecto a diciembre de 2020.

**Gráfico N° 6**

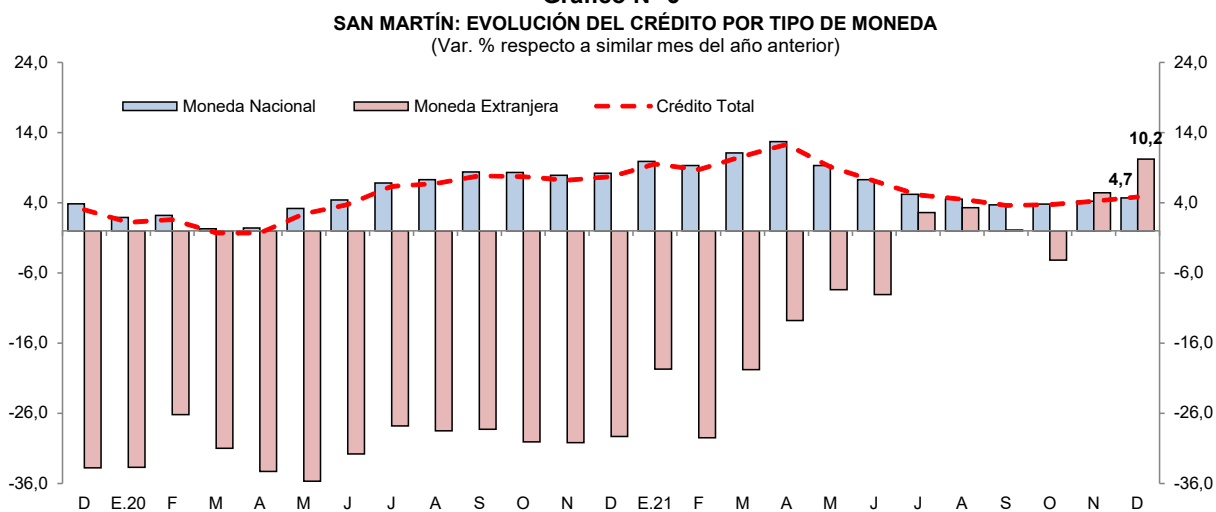

Fuente: SBS y AFP.

- La tasa de morosidad en noviembre de 2021 fue de 8,3 por ciento, menor en 0,9 puntos porcentuales frente a similar mes del año anterior. Por su lado, la tasa de morosidad de las cajas municipales (5,6 por ciento) se redujo en 1,2 puntos porcentuales; asimismo, en la banca múltiple (8,7 por ciento) decreció en 0,3 puntos porcentuales respecto a noviembre del año anterior.

**Gráfico N° 7**  
**SAN MARTÍN: TASA DE MOROSIDAD <sup>1/</sup>**  
(Porcentaje)

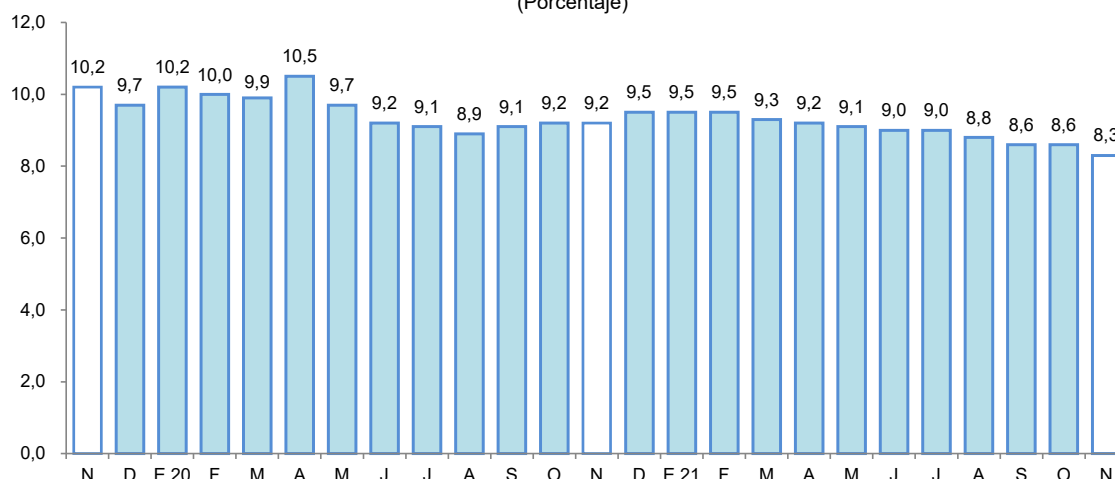

<sup>1/</sup> preliminar, calculado en base a: (créditos vencidos + créditos en cobranza judicial) / colocaciones brutas.  
Fuente: SBS y AFP.

## 2. Depósitos

- Al finalizar el mes de diciembre, el saldo de depósitos sumó S/ 2 000 millones, lo que significó un aumento de 4,0 por ciento interanual. Por modalidad de captación, los depósitos de ahorro, a la vista y a plazo representaron el 60,6; 28,9 y; 10,5 por ciento del total, respectivamente. Registrando una expansión los depósitos de ahorro (8,4 por ciento); mientras que, los depósitos a la vista (-2,7 por ciento) y los depósitos a plazo (-0,2 por ciento) registraron caídas. La expansión en moneda nacional fue de 1,0 por ciento y en moneda extranjera fue de 41,1 por ciento.

**Cuadro N° 9**  
**San Martín: Depósito Nominal - Diciembre 2021**

	Estructura % Dic-21	Saldo en millones de soles		Tasa de crecimiento (%)	
		Nov-21	Dic-21	Mes	12 Meses
<b>Banco de la Nación</b>	<b>21,6</b>	<b>409</b>	<b>431</b>	<b>5,6</b>	<b>6,3</b>
<b>Banca Múltiple</b>	<b>61,6</b>	<b>1 218</b>	<b>1 232</b>	<b>1,1</b>	<b>9,1</b>
<b>Instituciones No Bancarias</b>	<b>16,9</b>	<b>350</b>	<b>337</b>	<b>-3,7</b>	<b>-13,3</b>
Financieras	0,8	16	15	-6,1	9,2
Cajas Municipales	16,1	334	322	-3,6	-14,1
Cajas Rurales	0,0	0	0	-8,2	-25,2
<b>TOTAL</b>	<b>100,0</b>	<b>1 977</b>	<b>2 000</b>	<b>1,2</b>	<b>4,0</b>
Vista	28,9	598	577	-3,5	-2,7
Ahorro	60,6	1 165	1 213	4,1	8,4
A plazo	10,5	213	210	-1,6	-0,2
MN	89,8	1 769	1 797	1,6	1,0
ME	10,2	207	203	-2,1	41,1
ME (Mill. US\$)		51	51	-0,2	28,2

Fuente: SBS y AFP

Elaboración: BCRP - Sucursal Iquitos. Departamento de Estudios Económicos.

- La banca múltiple canalizó el 61,6 por ciento de los depósitos, expandiéndose en 9,1 por ciento; las instituciones no bancarias participaron del 16,9 por ciento del total y sus saldos se redujeron en 13,3 por ciento, explicados por la menor captación de las cajas municipales (-14,1 por ciento). Por su lado, el Banco de la Nación participa con el 21,6 por ciento del total y sus

saldos se incrementaron en 6,3 por ciento interanual.

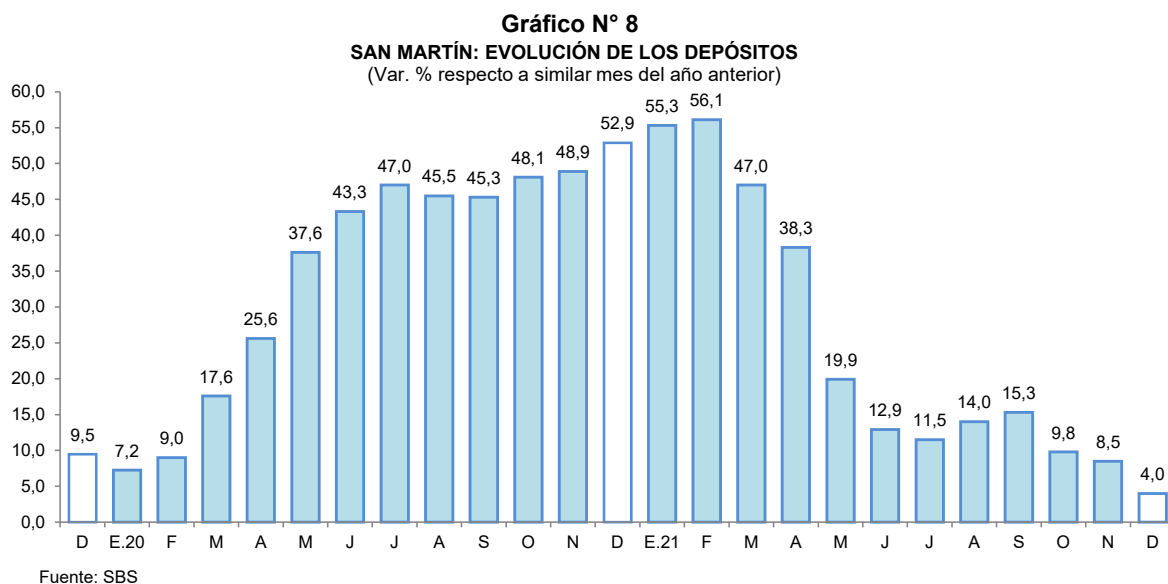

- El coeficiente de dolarización fue de 10,2 por ciento, mayor en 2,7 puntos porcentuales a la tasa registrada en diciembre del año anterior. Cabe señalar que, la expansión de la liquidez en moneda nacional fue impulsada por los depósitos de ahorro y a plazo; mientras que, en moneda extranjera fue motivada por los mayores depósitos a la vista y de ahorro.

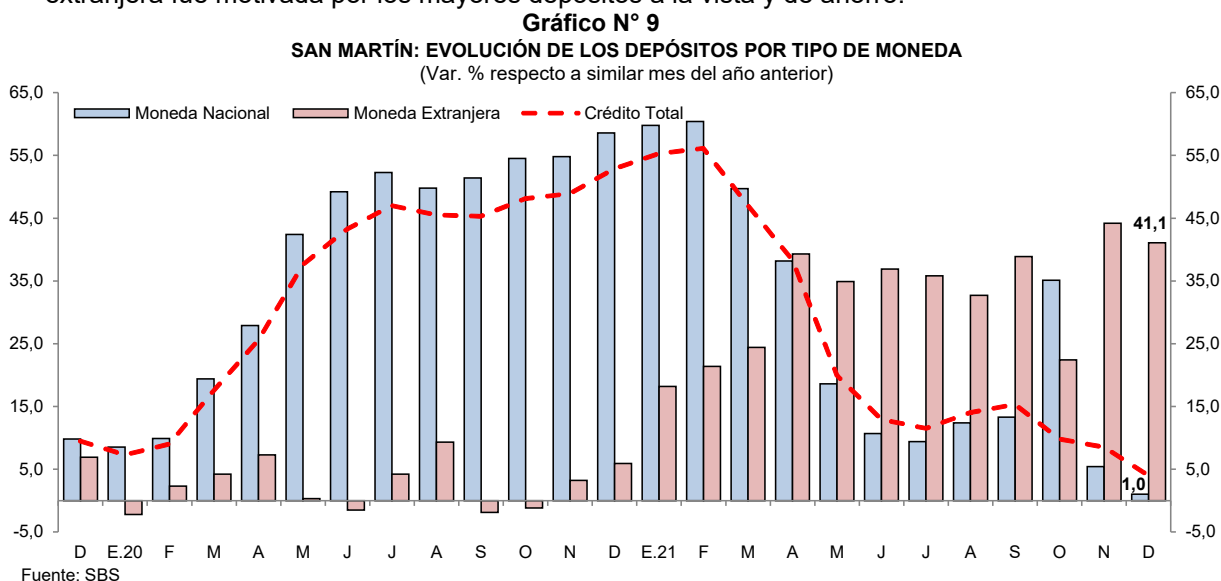

## V. EJECUCIÓN DEL PRESUPUESTO DE GASTOS DEL GOBIERNO GENERAL

### 1. Gasto corriente no financiero

- El gasto corriente no financiero creció en 31,5 por ciento interanual en diciembre, por el mayor monto del Gobierno Nacional, explicado por mayores gastos en compra de bienes y contratación de servicios profesionales y técnicos, con lo cual registró un incremento de 188,5 por ciento interanual; contrariamente, los Gobiernos Locales, lo disminuyeron en 44,8 por ciento, vinculado a una disminución en la cuenta de bienes y servicios; y el Gobierno Regional lo disminuyó en 7,1 por ciento, debido a la disminución en remuneraciones y compra de bienes y servicios.
- En el periodo enero-diciembre, el gasto corriente no financiero aumentó en 0,5 por ciento

interanual, debido al mayor gasto acumulado del Gobierno Regional (8,8 por ciento).

**Cuadro N° 10**  
**SAN MARTÍN: GASTO CORRIENTE NO FINANCIERO <sup>1/</sup>**  
(Millones de soles)

	Diciembre			Enero - Diciembre		
	2020	2021	Var. % real	2020	2021	Var. % real
Gobierno nacional	111,7	343,1	188,5	1 190,8	1 195,0	-4,3
Gobierno regional	244,0	241,2	- 7,1	1 245,7	1 411,4	8,8
Gobiernos locales	106,3	62,4	- 44,8	428,4	398,2	-10,7
<b>Total</b>	<b>462,1</b>	<b>646,8</b>	<b>31,5</b>	<b>2 864,8</b>	<b>3 004,6</b>	<b>0,5</b>

1/ Información actualizada al 31 de enero de 2022.

Fuente: MEF.

Elaboración: BCRP, Sucursal Iquitos.

## 2. Inversión pública

- La inversión pública disminuyó en 30,2 por ciento en diciembre, debido al menor dinamismo en los tres niveles de gobierno; en el Gobierno Regional disminuyó en 44,6 por ciento debido a la desaceleración en los sectores transporte y educación; en los Gobiernos Locales disminuyó en 31,6 por ciento debido a la menor inversión en los sectores de vivienda y desarrollo urbano, y transporte; y en el Gobierno Nacional cayó en 6,4 por ciento por la menor ejecución en los sectores de educación y saneamiento.

**Cuadro N° 11**  
**SAN MARTÍN: INVERSIÓN PÚBLICA <sup>1/2/</sup>**  
(Millones de soles)

	Diciembre			Enero - Diciembre		
	2020	2021	Var. % real	2020	2021	Var. % real
Gobierno nacional	46,9	46,7	-6,4	207,4	248,1	14,5
Gobierno regional	65,1	38,3	-44,6	264,6	239,8	-12,8
Gobiernos locales	123,0	89,6	-31,6	393,8	508,9	24,2
<b>Total</b>	<b>235,0</b>	<b>174,6</b>	<b>-30,2</b>	<b>865,8</b>	<b>996,9</b>	<b>10,6</b>

1/ Información actualizada al 31 de enero de 2022.

2/ Comprende la adquisición de activos no financieros.

Fuente: MEF.

Elaboración: BCRP, Sucursal Iquitos.

- En el periodo enero-diciembre, la inversión pública aumentó en 10,6 por ciento, influyendo la mayor ejecución de obras en los Gobiernos Locales (24,2 por ciento) y Gobierno Nacional (14,5 por ciento).

### Gráfico N° 10

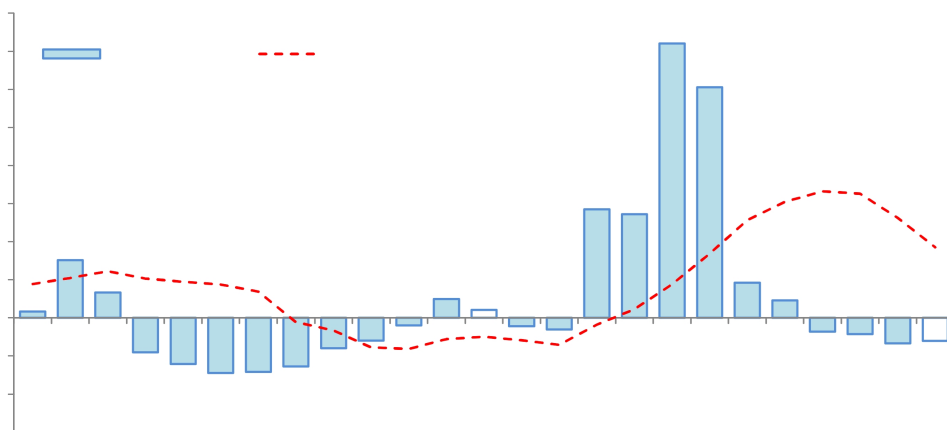

- En el periodo enero-diciembre, la inversión ejecutada representó el 78,4 por ciento del presupuesto institucional modificado (PIM); el Gobierno Regional avanzó el 94,0 por ciento; el Gobierno Nacional el 84,1 por ciento; y los Gobiernos Locales avanzaron el 70,5 por ciento.
- Los proyectos con mayor monto devengado en diciembre 2021, por nivel de gobierno, son:
- **El Gobierno Nacional** invirtió S/ 11,1 millones en la creación de la banda ancha para la conectividad integral de la región; S/ 7,1 millones en la construcción y mejoramiento de la carretera Chimbote-Tocache; S/ 4,8 millones en la reparación de la infraestructura de transporte en Lamas; S/ 3,3 millones en el mejoramiento de la carretera Juanjui-Tocache, entre otros. **El Gobierno Regional** colocó S/ 4,9 millones en el equipamiento del hospital de Lamas; S/ 3,6 millones en el mejoramiento del Tramo Ovalo-Uchuglla, distrito de Moyobamba; S/ 1,9 millones en el mejoramiento de los servicios educativos, en el distrito de Rioja, entre otros. **Los Gobiernos Locales** desembolsaron S/ 16,9 millones en el mejoramiento del servicio de agua potable, en el distrito de Nueva Cajamarca; S/ 4,7 millones en la ampliación de defensa ribereña del río Huallaga, en la provincia de Picota; S/ 2,4 millones en la ampliación de la I. E. Eleazar Fasabi, en el distrito de Alto Biavo, entre otros.



## **VI. ANEXOS**



BANCO CENTRAL DE RESERVA DEL PERÚ – SUCURSAL IQUITOS

Anexo N° 01

**SAN MARTÍN: PRODUCCIÓN AGROPECUARIA <sup>1/</sup>**  
(T.M.)

	2020		2021												
	Dic.	Ene.-Dic.	Ene.	Feb.	Mar.	Abr.	May.	Jun.	Jul.	Ago.	Set.	Oct.	Nov.		Dic.
<b>TOTAL AGRÍCOLA</b>	<b>516 137</b>	<b>6 119 089</b>	<b>505 086</b>	<b>542 444</b>	<b>496 237</b>	<b>499 173</b>	<b>516 178</b>	<b>525 501</b>	<b>517 347</b>	<b>487 277</b>	<b>471 459</b>	<b>488 198</b>	<b>538 069</b>	<b>547 546</b>	<b>TOTAL AGRÍCOLA</b>
Arroz cáscara	70 289	863 282	54 058	71 164	59 932	80 060	81 473	89 099	74 769	59 972	66 650	70 435	85 933	82 172	Arroz cáscara
Plátano	40 706	438 078	34 167	34 922	33 366	33 439	33 510	34 709	33 550	34 758	36 279	37 642	37 648	39 941	Plátano
Yuca	8 701	97 711	7 369	10 351	8 646	9 082	8 436	7 835	7 644	8 247	7 363	8 613	11 490	10 170	Yuca
Naranja	6 148	82 960	4 455	4 545	5 198	1 825	6 440	7 619	12 274	12 851	5 390	6 763	2 889	6 500	Naranja
Papaya	2 911	33 473	2 336	1 903	2 038	1 721	1 892	2 898	2 320	1 844	1 738	1 789	1 712	2 088	Papaya
Piña	1 125	15 513	1 101	1 055	1 637	1 113	1 304	1 308	1 196	1 347	1 503	1 286	1 497	1 447	Piña
Cocotero	617	7 292	642	734	775	678	708	663	698	619	591	722	678	778	Cocotero
Tomate	330	2 778	292	222	196	190	257	223	193	304	297	404	354	375	Tomate
Pijuayo	57	22 045	5 586	8 094	5 123	3 259	52	42	48	47	58	50	60	67	Pijuayo
Caña de azúcar	9 839	126 738	12 124	13 015	13 639	12 300	11 645	9 746	9 670	8 958	10 590	8 665	8 810	8 088	Caña de azúcar
Maíz amarillo duro	2 671	126 827	20 123	34 141	2 587	1 245	6 153	26 708	30 979	4 857	2 300	2 509	10 909	12 596	Maíz amarillo duro
Palma aceitera	39 590	430 991	38 165	31 411	33 699	30 561	32 368	30 814	33 496	32 315	40 409	47 867	48 725	56 267	Palma aceitera
Cacao	5 366	66 786	4 384	4 826	4 509	4 614	5 669	6 300	5 540	5 456	4 858	4 910	5 511	4 651	Cacao
Café	62	82 809	641	4 221	8 170	22 528	18 471	12 081	6 507	2 029	2 308	355	265	212	Café
Sacha inchi	111	1 121	116	128	134	104	67	86	94	69	84	73	37	124	Sacha inchi
Otros agrícolas															Otros agrícolas
Stevia	0	0	0	0	0	0	0	0	0	0	0	0	0	0	Stevia
Algodón	0	0	0	0	0	0	0	0	0	0	0	0	0	0	Algodón
Tabaco	0	1 500	300	0	300	0	300	0	300	0	300	0	300	0	Tabaco
Aguaje	1 068	30 242	3 207	3 752	4 945	3 339	1 747	2 860	2 212	1 833	2 638	2 058	1 440	969	Aguaje
Caimito	167	966	141	442	300	23	5	1	0	0	0	0	0	0	Caimito
Cocona	82	1 609	129	145	130	117	139	122	153	150	117	177	161	157	Cocona
Pacae	250	11 570	3 551	4 366	2 752	207	33	32	38	77	118	145	387	145	Pacae
Toronja	3	63	4	5	4	9	5	3	3	8	15	6	3	4	Toronja
Resto agrícola	326 045	3 674 734	312 197	313 003	308 159	292 759	305 505	292 355	295 667	311 537	287 854	293 729	319 261	320 795	Resto agrícola
<b>TOTAL PECUARIO</b>	<b>9 560</b>	<b>109 447</b>	<b>8 774</b>	<b>9 130</b>	<b>9 505</b>	<b>9 819</b>	<b>9 922</b>	<b>9 536</b>	<b>9 783</b>	<b>9 089</b>	<b>8 887</b>	<b>8 924</b>	<b>8 847</b>	<b>9 897</b>	<b>TOTAL PECUARIO</b>
Carne de ave	4 337	48 170	3 558	3 838	3 861	4 220	4 451	4 076	4 479	3 797	3 716	3 858	3 784	4 511	Carne de ave
Carne de porcino	434	3 760	334	330	329	317	356	339	320	310	312	322	322	512	Carne de porcino
Carne de vacuno	970	10 672	962	950	946	919	950	940	897	931	925	929	929	1 027	Carne de vacuno
Carne de ovino	17	168	10	10	10	10	10	10	10	12	12	11	11	15	Carne de ovino
Leche	2 532	32 697	2 759	2 862	3 114	3 097	3 045	3 161	2 979	2 837	2 657	2 559	2 559	2 555	Leche
Huevos	1 270	13 981	1 150	1 140	1 245	1 257	1 110	1 010	1 099	1 202	1 264	1 244	1 241	1 278	Huevos

1/ Cifras preliminares.

Fuente: Dirección Regional del MIDAGRI de San Martín.

Elaboración: BCRP - Sucursal Iquitos.



Anexo Nº 02

**SAN MARTÍN: INDICADORES DEL SECTOR PESQUERO  
(T.M.)**

	2020		2021												
	Dic.	Ene.-Dic.	Ene.	Feb.	Mar.	Abr.	May.	Jun.	Jul.	Ago.	Set.	Oct.	Nov.	Dic.	
<b>A. INGRESO OTROS DPTOS.</b>	<b>510</b>	<b>5 228</b>	<b>480</b>	<b>558</b>	<b>524</b>	<b>505</b>	<b>474</b>	<b>516</b>	<b>541</b>	<b>548</b>	<b>568</b>	<b>558</b>	<b>538</b>	<b>570</b>	<b>A. INGRESO OTROS DPTOS.</b>
- Fresco	274	2 820	260	329	278	270	255	276	283	299	301	307	298	316	- Fresco
- Salpreso	22	193	18	22	23	17	15	15	18	18	17	16	15	17	- Salpreso
- Seco-salado	214	2 215	202	207	223	218	204	224	240	230	251	234	225	237	- Seco-salado
<b>B. PRODUCCIÓN INTERNA</b>	<b>273</b>	<b>2 544</b>	<b>229</b>	<b>217</b>	<b>241</b>	<b>276</b>	<b>252</b>	<b>269</b>	<b>280</b>	<b>265</b>	<b>257</b>	<b>264</b>	<b>269</b>	<b>279</b>	<b>B. PRODUCCIÓN INTERNA</b>
- Acuicultura	259	2 412	215	207	233	269	245	261	270	253	246	251	255	267	- Acuicultura
- Extracción río Huallaga	14	132	14	10	8	7	8	8	11	12	12	13	14	13	- Extracción río Huallaga
<b>TOTAL DESEMBARQUE (A+B)</b>	<b>783</b>	<b>7 772</b>	<b>709</b>	<b>775</b>	<b>765</b>	<b>781</b>	<b>726</b>	<b>785</b>	<b>821</b>	<b>812</b>	<b>825</b>	<b>821</b>	<b>807</b>	<b>849</b>	<b>TOTAL DESEMBARQUE (A+B)</b>

Fuente: Dirección Regional de la Producción de San Martín.

Elaboración: BCRP - Sucursal Iquitos.

## Anexo N° 03

**SAN MARTÍN: PRODUCCIÓN DE MADERA ROLLIZA**  
(m<sup>3</sup>)

	2020		2021												
	Dic.	Ene.-Dic.	Ene.	Feb.	Mar.	Abr.	May.	Jun.	Jul.	Ago.	Set.	Oct.	Nov.	Dic.	
<b>Especies de madera</b>															<b>Especies de madera</b>
Alfaro	0	18	5	0	0	0	0	4	0	4	2	22	6	6	Alfaro
Ana caspi	0	1	13	0	0	0	0	0	0	0	7	0	8	0	Ana caspi
Bolaina	0	8	0	0	0	0	0	0	0	0	0	0	0	0	Bolaina
Caoba	0	0	0	0	0	0	0	0	0	0	0	0	0	0	Caoba
Capirona	0	0	0	0	0	0	0	0	0	0	0	0	0	0	Capirona
Catahua	15	190	41	0	0	0	0	12	34	105	49	26	0	9	Catahua
Cedro	0	1 051	0	0	0	0	0	0	0	161	100	284	142	0	Cedro
Cedro (otros)	0	339	0	0	0	0	0	0	3	0	36	115	329	0	Cedro (otros)
Copaiba	0	9	0	0	0	0	0	0	0	0	0	0	0	0	Copaiba
Cumala	0	40	8	0	0	0	0	5	22	5	8	24	10	2	Cumala
Estoraque	0	0	0	0	0	0	0	0	0	0	0	0	0	0	Estoraque
Huangana shiringa	0	0	0	0	0	0	0	0	0	0	0	0	0	0	Huangana shiringa
Huayuro	0	22	0	0	0	0	0	0	0	2	15	0	0	0	Huayuro
Ishpingo	0	0	0	0	0	0	0	0	0	0	0	0	0	0	Ishpingo
Leche caspi	22	23	9	2	7	0	3	2	0	6	1	0	6	0	Leche caspi
Manchinga	8	331	0	0	0	0	0	0	230	217	139	49	103	2	Manchinga
Marupa	0	4	0	0	2	0	3	0	0	6	0	2	4	0	Marupa
Mashonaste	5	18	1	0	0	0	1	2	32	10	11	3	9	0	Mashonaste
Moena	8	83	64	1	4	0	2	27	46	22	75	105	62	6	Moena
Papelilo caspi	6	10	0	0	1	0	0	49	1	13	8	7	4	0	Papelilo caspi
Pashaco	2	19	11	0	2	2	0	12	81	13	12	1	0	0	Pashaco
Pumaquiro	0	0	0	0	0	0	0	0	0	0	0	0	0	0	Pumaquiro
Quina Quina	0	0	0	0	0	0	0	0	0	0	0	0	0	13	Quina Quina
Quinilla	0	0	0	0	0	0	0	0	0	0	0	0	0	0	Quinilla
Tornillo	0	1 352	57	64	2	0	0	183	892	1 056	1 300	1 099	574	33	Tornillo
Otros	644	4 203	114	117	832	303	472	986	937	932	1 122	608	586	88	Otros
<b>TOTAL</b>	<b>710</b>	<b>7 721</b>	<b>323</b>	<b>183</b>	<b>851</b>	<b>305</b>	<b>480</b>	<b>1 283</b>	<b>2 280</b>	<b>2 552</b>	<b>2 886</b>	<b>2 345</b>	<b>1 842</b>	<b>159</b>	<b>TOTAL</b>

Fuente: Nodo CIEF San Martín - Autoridad Regional Ambiental.

Elaboración: BCRP - Sucursal Iquitos.

Anexo Nº 04

**SAN MARTÍN: PRODUCCIÓN DE MADERA ASERRADA**

(m<sup>3</sup>)

	2020		2021													
	Dic.	Ene.-Dic.	Ene.	Feb.	Mar.	Abr.	May.	Jun.	Jul.	Ago.	Set.	Oct.	Nov.	Dic.		
<b>Especies de madera</b>																<b>Especies de madera</b>
Alfaro	0	0	0	0	0	0	0	15	0	0	0	0	0	0	0	Alfaro
Ana caspi	48	124	0	22	12	0	0	0	6	2	11	2	0	0	0	Ana caspi
Bolaina	37	949	0	0	0	0	9	8	5	0	3	0	1	0	0	Bolaina
Caoba	0	0	0	0	0	0	0	0	0	0	0	0	0	0	0	Caoba
Capirona	58	162	0	0	0	0	0	4	4	6	2	2	5	12	12	Capirona
Catahua	23	170	0	44	0	33	49	5	89	71	48	48	70	16	16	Catahua
Cedro	45	173	147	10	42	22	0	0	11	10	84	108	72	44	44	Cedro
Cedro (otros)	35	134	0	0	0	0	0	0	0	0	0	0	0	54	54	Cedro (otros)
Copaiba	211	1 251	0	34	108	30	0	18	0	0	6	113	71	24	24	Copaiba
Cumala	219	1 584	0	17	24	16	0	18	39	30	27	24	43	24	24	Cumala
Estoraque	15	49	0	0	0	0	0	0	0	0	0	0	0	0	0	Estoraque
Huayruro	136	485	33	6	7	1	5	10	9	6	31	8	11	8	8	Huayruro
Ishpingo	0	0	0	0	0	0	0	0	0	0	0	0	0	0	0	Ishpingo
Leche caspi	0	0	1	11	3	4	0	1	22	14	0	0	6	0	0	Leche caspi
Manchinga	0	0	0	0	0	0	0	0	91	75	114	101	2	5	5	Manchinga
Marupa	47	517	0	6	4	5	50	11	23	31	6	18	89	12	12	Marupa
Mashonaste	6	167	0	8	6	0	0	0	10	2	0	5	5	9	9	Mashonaste
Moena	52	297	0	43	48	28	2	7	20	83	14	20	34	79	79	Moena
Papelillo caspi	1	297	0	33	49	33	29	22	48	18	5	11	3	7	7	Papelillo caspi
Pashaco	7	39	13	20	4	10	0	18	55	27	18	14	34	3	3	Pashaco
Pumaquiro	0	0	0	0	0	0	0	0	0	0	0	0	0	0	0	Pumaquiro
Quina quina	64	231	12	39	5	0	5	18	11	2	25	5	45	45	45	Quina quina
Quinilla	20	86	30	8	33	8	0	18	15	10	12	21	20	7	7	Quinilla
Rifari	30	132	0	15	0	0	0	0	23	23	8	1	25	10	10	Rifari
Riñón de huangana	0	0	0	0	0	0	0	0	0	0	0	0	0	0	0	Riñón de huangana
Tornillo	156	1 289	0	186	2	145	16	113	383	764	639	558	627	419	419	Tornillo
Zapote	5	217	11	7	0	9	9	9	4	0	19	2	1	1	1	Zapote
Otros	400	2 838	45	234	479	133	285	676	682	593	469	643	590	493	493	Otros
<b>TOTAL</b>	<b>1 615</b>	<b>11 191</b>	<b>293</b>	<b>743</b>	<b>824</b>	<b>476</b>	<b>459</b>	<b>971</b>	<b>1 550</b>	<b>1 767</b>	<b>1 539</b>	<b>1 704</b>	<b>1 755</b>	<b>1 272</b>	<b>1 272</b>	<b>TOTAL</b>

Fuente: Nodo CIEF San Martín - Autoridad Regional Ambiental.

Elaboración: BCRP - Sucursal Iquitos.

Anexo N° 05

**SAN MARTIN: PRODUCCIÓN MANUFACTURERA <sup>1/</sup>**  
**(Índice de volumen físico: 2007=100)**

C I I U	2020		2021												C I I U	
	Dic.	Ene.-Dic.	Ene.	Feb.	Mar.	Abr.	May.	Jun.	Jul.	Ago.	Set.	Oct.	Nov.	Dic.		
<b>MANUFACTURA PRIMARIA</b>	<b>0,0</b>	<b>0,0</b>	<b>0,0</b>	<b>0,0</b>	<b>0,0</b>	<b>0,0</b>	<b>0,0</b>	<b>0,0</b>	<b>0,0</b>	<b>0,0</b>	<b>0,0</b>	<b>0,0</b>	<b>0,0</b>	<b>0,0</b>	<b>0,0</b>	<b>MANUFACTURA PRIMARIA</b>
2320 - Biodiesel	0,0	0,0	0,0	0,0	0,0	0,0	0,0	0,0	0,0	0,0	0,0	0,0	0,0	0,0	0,0	2320 - Biodiesel
<b>MANUFACTURA NO PRIMARIA</b>	<b>175,1</b>	<b>168,4</b>	<b>185,4</b>	<b>192,7</b>	<b>187,2</b>	<b>179,6</b>	<b>189,9</b>	<b>208,0</b>	<b>211,8</b>	<b>188,9</b>	<b>205,5</b>	<b>203,4</b>	<b>192,4</b>	<b>185,9</b>	<b>MANUFACTURA NO PRIMARIA</b>	
1514 - Aceite y manteca	219,7	238,0	237,8	260,7	244,4	264,5	263,4	307,2	302,3	262,2	292,7	287,2	285,1	274,5	1514 - Aceite y manteca	
1520 - Quesos y mantequillas	0,0	0,0	0,0	0,0	0,0	0,0	0,0	0,0	0,0	0,0	0,0	0,0	0,0	0,0	1520 - Quesos y mantequillas	
1543 - Chocolates	0,0	50,4	46,6	55,3	55,3	38,7	46,6	0,0	17,5	0,0	75,6	61,1	0,0	0,0	1543 - Chocolates	
1554 - Bebidas gaseosas	0,0	0,0	0,0	0,0	0,0	0,0	0,0	0,0	0,0	0,0	0,0	0,0	0,0	0,0	1554 - Bebidas gaseosas	
2010 - Madera aserrada	37,8	21,8	6,9	17,4	19,3	11,1	10,7	22,0	20,8	41,4	36,0	39,9	41,1	29,8	2010 - Madera aserrada	
2411 - Jabón	336,2	521,5	655,2	500,3	665,2	346,9	332,8	63,0	94,8	303,1	334,1	187,1	216,6	212,2	2411 - Jabón	
2695 - Ladrillos, bloques y adoquines	47,7	23,8	14,9	0,0	0,0	0,0	0,0	0,0	0,0	0,0	0,0	0,0	0,0	0,0	2695 - Ladrillos, bloques y adoquines	
2694 - Cemento	264,8	183,2	265,4	252,4	249,8	197,2	250,8	249,8	267,3	232,8	237,8	250,6	202,4	203,9	2694 - Cemento	
<b>TOTAL</b>	<b>162,1</b>	<b>155,9</b>	<b>171,6</b>	<b>178,4</b>	<b>173,3</b>	<b>166,3</b>	<b>175,8</b>	<b>192,5</b>	<b>196,1</b>	<b>174,8</b>	<b>190,3</b>	<b>188,2</b>	<b>178,1</b>	<b>172,1</b>	<b>TOTAL</b>	

1/ cifras preliminares

Fuente: Dirección Regional de la Producción de San Martín - Encuesta a Empresas Industriales.

Elaboración: BCRP - Sucursal Iquitos.

Anexo Nº 06

**SAN MARTIN: PRODUCCIÓN MANUFACTURERA <sup>1/</sup>**  
(Variación porcentual)

C I I U	2020/2019		2021/2020												C I I U	
	Dic.	Ene.-Dic.	Ene.	Feb.	Mar.	Abr.	May.	Jun.	Jul.	Ago.	Set.	Oct.	Nov.	Dic.		
<b>MANUFACTURA PRIMARIA</b>	<b>-100,0</b>	<b>-100,0</b>	-	-	-	-	-	-	-	-	-	-	-	-	-	<b>MANUFACTURA PRIMARIA</b>
2320 - Biodiesel	-100,0	-100,0	-	-	-	-	-	-	-	-	-	-	-	-	-	2320 - Biodiesel
<b>MANUFACTURA NO PRIMARIA</b>	<b>16,0</b>	<b>15,4</b>	<b>26,9</b>	<b>19,5</b>	<b>54,3</b>	<b>35,4</b>	<b>28,6</b>	<b>28,2</b>	<b>18,3</b>	<b>-2,1</b>	<b>5,5</b>	<b>-4,1</b>	<b>-2,0</b>	<b>6,2</b>	<b>MANUFACTURA NO PRIMARIA</b>	
1514 - Aceite y manteca	17,2	31,4	26,9	16,2	35,0	4,7	4,4	21,6	22,7	4,1	18,1	1,8	10,3	24,9	1514 - Aceite y manteca	
1520 - Quesos y mantequillas	-	-	-	-	-	-	-	-	-	-	-	-	-	-	1520 - Quesos y mantequillas	
1543 - Chocolates	-100,0	-72,3	-82,2	-76,4	-49,8	-	-	-	-	-	-	-	-	-	1543 - Chocolates	
1554 - Bebidas gaseosas	-	-	-	-	-	-	-	-	-	-	-	-	-	-	1554 - Bebidas gaseosas	
2010 - Madera aserrada	703,5	14,5	-67,9	-20,1	23,5	-	-41,2	-10,4	36,5	63,8	56,3	29,0	46,2	-21,2	2010 - Madera aserrada	
2411 - Jabón	105,4	46,9	300,2	52,9	112,5	-20,9	-23,3	-89,1	-83,6	-61,4	-60,2	-76,4	-67,6	-36,9	2411 - Jabón	
2695 - Ladrillos, bloques y adoquines	11,0	-35,8	-33,7	-100,0	-100,0	-100,0	-100,0	-100,0	-100,0	-100,0	-100,0	-100,0	-100,0	-100,0	2695 - Ladrillos, bloques y adoquines	
2694 - Cemento	11,0	-13,1	22,8	34,1	125,4	-	308,7	117,4	23,6	-5,9	-9,3	-4,4	-20,5	-23,0	2694 - Cemento	
<b>TOTAL</b>	<b>14,7</b>	<b>14,7</b>	<b>26,9</b>	<b>19,5</b>	<b>54,3</b>	<b>35,4</b>	<b>28,6</b>	<b>28,2</b>	<b>18,3</b>	<b>-2,1</b>	<b>5,6</b>	<b>-4,1</b>	<b>-2,0</b>	<b>6,2</b>	<b>TOTAL</b>	

<sup>1/</sup> cifras preliminares

Fuente: Dirección Regional de la Producción de San Martín - Encuesta a Empresas Industriales.

Elaboración: BCRP - Sucursal Iquitos.

Anexo N° 07

**SAN MARTÍN: TRABAJADORES ASALARIADOS PRIVADOS FORMALES  
POR SECTORES ECONÓMICOS**

(Variación porcentual con respecto al mismo mes del año anterior)

Año	Mes	Agricultura	Minería	Manufactura	Construcción	Comercio	Servicios	Total
2020	DIC.	5,0	9,3	10,1	-14,1	1,1	-5,9	<b>-1,8</b>
	ENE.	5,6	10,5	4,9	-7,6	3,3	-5,4	<b>-0,9</b>
	FEB.	7,9	14,5	-3,1	-15,9	4,5	-4,6	<b>-1,7</b>
	MAR.	9,9	14,1	0,9	-1,5	6,6	-1,9	<b>2,3</b>
	ABR.	15,2	16,2	6,9	118,4	17,6	14,9	<b>19,6</b>
	MAY.	16,4	16,7	13,9	145,1	26,3	28,6	<b>29,3</b>
2021	JUN.	17,0	9,5	14,0	136,2	25,1	29,0	<b>29,1</b>
	JUL.	13,9	10,7	11,3	54,9	20,7	28,9	<b>24,2</b>
	AGO.	9,2	6,3	8,3	4,9	18,8	29,1	<b>19,2</b>
	SET.	7,2	2,4	4,0	-13,3	17,1	26,0	<b>15,0</b>
	OCT.	n.d.	n.d.	n.d.	n.d.	n.d.	n.d.	<b>n.d.</b>
	NOV.	n.d.	n.d.	n.d.	n.d.	n.d.	n.d.	<b>n.d.</b>
	DIC.	n.d.	n.d.	n.d.	n.d.	n.d.	n.d.	<b>n.d.</b>

Fuente: MTPE – Planilla electrónica - PLAME y T-registro.

Elaboración: BCRP - Sucursal Iquitos.



Anexo N° 08

**SAN MARTÍN: EXPORTACIONES POR GRUPO DE PRODUCTOS**  
(Valor FOB - Millones de US\$)

	2020		2021												
	Dic.	Ene.-Dic.	Ene.	Feb.	Mar.	Abr.	May.	Jun.	Jul.	Ago.	Set.	Oct.	Nov.	Dic.	
<b>1. Productos tradicionales</b>	<b>2,4</b>	<b>29,1</b>	<b>1,5</b>	<b>1,6</b>	<b>1,8</b>	<b>1,2</b>	<b>0,9</b>	<b>2,7</b>	<b>4,3</b>	<b>3,8</b>	<b>4,6</b>	<b>6,6</b>	<b>6,5</b>	<b>1,4</b>	<b>1. Productos tradicionales</b>
- Algodón	0,0	0,0	0,0	0,0	0,0	0,0	0,0	0,0	0,0	0,0	0,0	0,0	0,0	0,0	- Algodón
- Café verde en grano seco	2,4	29,1	1,5	1,6	1,8	1,2	0,9	2,7	4,3	3,8	4,6	6,6	6,5	1,4	- Café verde en grano seco
<b>2. Productos no tradicionales</b>	<b>7,7</b>	<b>102,0</b>	<b>11,2</b>	<b>7,6</b>	<b>5,3</b>	<b>6,1</b>	<b>7,7</b>	<b>6,4</b>	<b>7,4</b>	<b>7,2</b>	<b>11,6</b>	<b>13,6</b>	<b>10,2</b>	<b>13,5</b>	<b>2. Productos no tradicionales</b>
<b>- Forestales</b>	<b>0,1</b>	<b>0,3</b>	<b>0,1</b>	<b>0,1</b>	<b>0,1</b>	<b>0,1</b>	<b>0,2</b>	<b>0,1</b>	<b>0,1</b>	<b>0,1</b>	<b>0,1</b>	<b>0,1</b>	<b>0,1</b>	<b>0,1</b>	<b>- Forestales</b>
* Madera aserrada	0,1	0,3	0,1	0,1	0,1	0,1	0,2	0,1	0,1	0,1	0,1	0,1	0,1	0,0	* Madera aserrada
* Tablillas y Frisos	0,0	0,0	0,0	0,0	0,0	0,0	0,0	0,0	0,0	0,0	0,0	0,0	0,0	0,0	* Tablillas y Frisos
* Machihembrado	0,0	0,0	0,0	0,0	0,0	0,0	0,0	0,0	0,0	0,0	0,0	0,0	0,0	0,0	* Machihembrado
* Otros acabados	0,0	0,0	0,0	0,0	0,0	0,0	0,0	0,0	0,0	0,0	0,0	0,0	0,0	0,0	* Otros acabados
<b>- Pesqueros</b>	<b>0,0</b>	<b>0,0</b>	<b>0,0</b>	<b>0,0</b>	<b>0,0</b>	<b>0,0</b>	<b>0,0</b>	<b>0,0</b>	<b>0,0</b>	<b>0,0</b>	<b>0,0</b>	<b>0,0</b>	<b>0,0</b>	<b>0,0</b>	<b>- Pesqueros</b>
* Paiche salado	0,0	0,0	0,0	0,0	0,0	0,0	0,0	0,0	0,0	0,0	0,0	0,0	0,0	0,0	* Paiche salado
<b>- Agroindustriales</b>	<b>6,5</b>	<b>99,6</b>	<b>10,9</b>	<b>7,5</b>	<b>5,0</b>	<b>5,8</b>	<b>7,5</b>	<b>6,2</b>	<b>7,2</b>	<b>6,9</b>	<b>11,3</b>	<b>13,5</b>	<b>10,1</b>	<b>13,5</b>	<b>- Agroindustriales</b>
* Conservas de palmito	0,9	8,2	0,5	0,7	0,7	1,1	1,0	0,6	0,9	0,9	0,7	0,7	0,5	1,1	* Conservas de palmito
* Tabaco negro / rubio	0,2	1,6	0,2	0,0	0,0	0,1	0,5	0,2	0,0	0,4	0,3	0,2	0,1	0,0	* Tabaco negro / rubio
* Manteca y aceite de palma	0,2	3,3	0,3	0,9	0,5	1,0	0,8	0,6	0,5	1,0	0,5	0,0	0,0	1,1	* Manteca y aceite de palma
* Cacao y cáscara de cacao	2,8	22,7	3,2	3,7	2,0	2,3	2,7	2,1	3,4	2,4	6,5	1,1	0,7	3,9	* Cacao y cáscara de cacao
* Aceite de sachá inchi	2,1	22,2	2,6	2,0	1,7	1,2	2,4	2,6	2,3	1,3	1,4	1,9	2,0	4,8	* Aceite de sachá inchi
* Uña de gato	0,0	0,0	0,0	0,0	0,0	0,0	0,0	0,0	0,0	0,0	0,0	0,0	0,0	0,0	* Uña de gato
* Chocolates	0,0	0,0	0,0	0,0	0,0	0,0	0,0	0,0	0,0	0,0	0,0	0,0	0,0	0,1	* Chocolates
* Puros	0,2	0,4	0,0	0,1	0,0	0,0	0,1	0,0	0,0	0,0	0,1	0,0	0,0	0,1	* Puros
* Otros <sup>1/</sup>	0,0	41,2	4,0	0,1	0,0	0,0	0,1	0,2	0,1	0,9	1,8	9,5	6,7	2,4	* Otros <sup>1/</sup>
<b>- Resto <sup>2/</sup></b>	<b>1,0</b>	<b>2,1</b>	<b>0,2</b>	<b>0,0</b>	<b>0,1</b>	<b>0,2</b>	<b>0,0</b>	<b>0,1</b>	<b>0,1</b>	<b>0,2</b>	<b>0,3</b>	<b>0,1</b>	<b>0,0</b>	<b>0,0</b>	<b>- Resto <sup>2/</sup></b>
<b>TOTAL EXPORTACIONES (1+2)</b>	<b>10,0</b>	<b>131,1</b>	<b>12,7</b>	<b>9,2</b>	<b>7,0</b>	<b>7,3</b>	<b>8,5</b>	<b>9,1</b>	<b>11,7</b>	<b>11,1</b>	<b>16,2</b>	<b>20,1</b>	<b>16,6</b>	<b>14,9</b>	<b>TOTAL EXPORTACIONES (1+2)</b>

1/ Plantas vivas, achiote, maca, semillas de pijuayo, etc.

2/ Manufactura de piedras preciosas, bisutería, material publicitario, objetos de adorno, etc.

Fuente: SUNAT.

Elaboración: BCRP - Sucursal Iquitos.

Anexo Nº 09

**SAN MARTÍN: EJECUCIÓN DEL PRESUPUESTO DE GASTOS DEL GOBIERNO NACIONAL <sup>1/</sup>**  
(Millones de soles)

	2020		2021												
	Dic.	Ene.-Dic.	Ene.	Feb.	Mar.	Abr.	May.	Jun.	Jul.	Ago.	Set.	Oct.	Nov.	Dic.	
<b>GASTOS NO FINANCIEROS</b>	<b>171,3</b>	<b>1 422,7</b>	<b>52,5</b>	<b>85,8</b>	<b>80,9</b>	<b>109,7</b>	<b>89,1</b>	<b>77,3</b>	<b>97,8</b>	<b>69,2</b>	<b>153,8</b>	<b>114,9</b>	<b>143,5</b>	<b>391,2</b>	<b>GASTOS NO FINANCIEROS</b>
<b>a. GASTOS CORRIENTES</b>	<b>111,8</b>	<b>1 190,8</b>	<b>46,8</b>	<b>78,7</b>	<b>52,9</b>	<b>99,6</b>	<b>50,9</b>	<b>62,1</b>	<b>78,1</b>	<b>53,7</b>	<b>137,3</b>	<b>90,0</b>	<b>101,9</b>	<b>343,1</b>	<b>a. GASTOS CORRIENTES</b>
1. Personal y obligaciones	28,0	253,9	21,0	19,8	19,9	20,6	21,9	18,8	24,9	19,5	19,5	19,9	21,9	27,8	1. Personal y obligaciones
2. Pensiones y prestaciones sociales	5,1	27,9	1,6	1,6	1,6	1,7	1,6	1,6	3,2	1,7	1,6	1,9	1,7	3,7	2. Pensiones y prestaciones sociales
3. Bienes y servicios	26,8	228,7	23,0	8,4	16,6	30,3	21,6	18,4	33,9	13,4	19,7	12,5	33,6	233,3	3. Bienes y servicios
4. Otros gastos corrientes	48,7	629,0	1,2	24,5	14,3	42,3	5,7	20,7	12,1	17,6	76,0	54,6	34,5	75,7	5. Otros gastos corrientes
5. Donaciones y transferencias	3,1	51,4	0,0	24,4	0,5	4,7	0,0	2,6	3,9	1,5	20,4	1,0	10,1	2,6	5. Donaciones y transferencias
<b>b. GASTOS DE CAPITAL</b>	<b>59,5</b>	<b>231,9</b>	<b>5,7</b>	<b>7,1</b>	<b>28,0</b>	<b>10,1</b>	<b>38,2</b>	<b>15,2</b>	<b>19,8</b>	<b>15,5</b>	<b>16,5</b>	<b>24,9</b>	<b>41,6</b>	<b>48,1</b>	<b>b. GASTOS DE CAPITAL</b>
1. Adquisición de activos no financieros	46,9	207,4	5,7	7,1	28,0	10,1	30,9	14,3	15,7	15,5	16,5	24,9	32,8	46,7	1. Adquisición de activos no financieros
2. Otros gastos de capital	12,6	15,5	0,0	0,0	0,0	0,0	7,3	1,0	0,0	0,0	0,0	0,0	8,9	0,0	2. Donaciones y transferencias
3. Donaciones y transferencias	0,0	9,0	0,0	0,0	0,0	0,0	0,0	0,0	4,0	0,0	0,0	0,0	0,0	1,4	3. Otros gastos de capital

1/ Información actualizada al 31 de enero de 2021.

Fuente: MEF.

Elaboración: BCRP - Sucursal Iquitos.

Anexo N° 10

**SAN MARTÍN: EJECUCIÓN DEL PRESUPUESTO DE GASTOS DEL GOBIERNO REGIONAL <sup>1/</sup>**  
(Millones de soles)

	2020		2021												
	Dic.	Ene.-Dic.	Ene.	Feb.	Mar.	Abr.	May.	Jun.	Jul.	Ago.	Set.	Oct.	Nov.	Dic.	
<b>GASTOS NO FINANCIEROS</b>	<b>309,1</b>	<b>1 510,3</b>	<b>95,8</b>	<b>109,4</b>	<b>121,5</b>	<b>124,9</b>	<b>129,5</b>	<b>138,4</b>	<b>138,7</b>	<b>126,5</b>	<b>131,3</b>	<b>131,0</b>	<b>124,5</b>	<b>279,6</b>	<b>GASTOS NO FINANCIEROS</b>
<b>a. GASTOS CORRIENTES</b>	<b>244,0</b>	<b>1 245,7</b>	<b>81,0</b>	<b>94,4</b>	<b>100,7</b>	<b>110,6</b>	<b>112,7</b>	<b>111,1</b>	<b>117,3</b>	<b>106,8</b>	<b>116,0</b>	<b>112,4</b>	<b>107,1</b>	<b>241,2</b>	<b>a. GASTOS CORRIENTES</b>
1. Personal y obligaciones	109,0	818,5	67,7	69,0	67,7	72,3	71,1	70,2	74,1	67,5	71,0	70,0	70,4	100,1	1. Personal y obligaciones
2. Pensiones y prestaciones sociales	6,8	48,9	4,7	3,8	3,8	3,8	3,9	3,7	4,4	3,9	4,1	3,9	3,5	6,2	2. Pensiones y prestaciones sociales
3. Bienes y servicios	95,1	334,5	8,6	21,6	29,2	34,3	37,8	37,1	38,8	35,4	34,9	38,6	32,8	82,8	3. Bienes y servicios
4. Donaciones y transferencias	0,0	0,7	0,0	0,0	0,0	0,2	0,0	0,0	0,0	0,0	0,0	0,0	0,0	0,0	4. Donaciones y transferencias
5. Otros gastos corrientes	33,1	43,0	0,0	0,0	0,0	0,0	0,0	0,0	0,0	0,0	6,0	0,0	0,5	52,1	5. Otros gastos corrientes
<b>b. GASTOS DE CAPITAL</b>	<b>65,1</b>	<b>264,6</b>	<b>14,8</b>	<b>15,0</b>	<b>20,8</b>	<b>14,3</b>	<b>16,8</b>	<b>27,4</b>	<b>21,4</b>	<b>19,7</b>	<b>15,4</b>	<b>18,6</b>	<b>17,4</b>	<b>38,3</b>	<b>b. GASTOS DE CAPITAL</b>
1. Adquisición de activos no financieros	65,1	264,6	14,8	15,0	20,8	14,3	16,8	27,4	21,4	19,7	15,4	18,6	17,4	38,3	1. Adquisición de activos no financieros
2. Donaciones y transferencias	0,0	0,0	0,0	0,0	0,0	0,0	0,0	0,0	0,0	0,0	0,0	0,0	0,0	0,0	2. Donaciones y transferencias
3. Otros gastos de capital	0,0	0,0	0,0	0,0	0,0	0,0	0,0	0,0	0,0	0,0	0,0	0,0	0,0	0,0	3. Otros gastos de capital

1/ Información actualizada al 31 de enero de 2021.

Fuente: MEF.

Elaboración: BCRP - Sucursal Iquitos.

Anexo Nº 11

**SAN MARTÍN: EJECUCIÓN DEL PRESUPUESTO DE GASTOS DE LOS GOBIERNOS LOCALES 1/**  
(Millones de soles)

	2020		2021												
	Dic.	Ene.-Dic.	Ene.	Feb.	Mar.	Abr.	May.	Jun.	Jul.	Ago.	Set.	Oct.	Nov.	Dic.	
<b>GASTOS NO FINANCIEROS</b>	<b>229,3</b>	<b>822,3</b>	<b>24,8</b>	<b>52,8</b>	<b>97,9</b>	<b>58,9</b>	<b>65,0</b>	<b>82,0</b>	<b>74,4</b>	<b>73,9</b>	<b>76,5</b>	<b>72,1</b>	<b>77,4</b>	<b>152,0</b>	<b>GASTOS NO FINANCIEROS</b>
<b>a. GASTOS CORRIENTES</b>	<b>106,3</b>	<b>428,4</b>	<b>14,1</b>	<b>23,2</b>	<b>40,9</b>	<b>23,6</b>	<b>32,7</b>	<b>35,0</b>	<b>36,6</b>	<b>32,8</b>	<b>30,2</b>	<b>32,1</b>	<b>34,7</b>	<b>62,4</b>	<b>a. GASTOS CORRIENTES</b>
1. Personal y obligaciones	6,7	52,5	5,0	3,8	4,6	4,0	4,4	4,1	5,6	4,1	3,9	4,5	4,3	6,2	1. Personal y obligaciones
2. Pensiones y prestaciones sociales	1,5	14,9	0,1	1,1	1,5	1,0	1,6	1,9	1,4	1,5	1,0	1,2	1,2	1,6	2. Pensiones y prestaciones sociales
3. Bienes y servicios	95,0	348,8	8,7	17,7	33,9	17,9	26,0	28,2	29,0	26,6	24,5	25,7	28,4	53,3	3. Bienes y servicios
4. Donaciones y transferencias	2,5	8,8	0,1	0,4	0,6	0,3	0,4	0,4	0,4	0,4	0,4	0,4	0,5	0,8	4. Donaciones y transferencias
5. Otros gastos corrientes	0,5	3,5	0,2	0,2	0,3	0,3	0,3	0,4	0,2	0,3	0,3	0,3	0,3	0,6	5. Otros gastos corrientes
<b>b. GASTOS DE CAPITAL</b>	<b>123,0</b>	<b>393,9</b>	<b>10,7</b>	<b>29,6</b>	<b>57,0</b>	<b>35,3</b>	<b>32,3</b>	<b>47,1</b>	<b>37,8</b>	<b>41,1</b>	<b>46,3</b>	<b>40,1</b>	<b>42,7</b>	<b>89,6</b>	<b>b. GASTOS DE CAPITAL</b>
1. Adquisición de activos no financieros	123,0	393,8	10,7	29,6	56,9	35,3	32,3	47,1	37,8	40,6	46,3	40,1	42,7	89,6	1. Adquisición de activos no financieros
2. Donaciones y transferencias	0,0	0,1	0,0	0,0	0,0	0,0	0,0	0,0	0,0	0,5	0,0	0,0	0,0	0,0	2. Donaciones y transferencias
3. Otros gastos de capital	0,0	0,0	0,0	0,0	0,0	0,0	0,0	0,0	0,0	0,0	0,0	0,0	0,0	0,0	3. Otros gastos de capital

1/ Información actualizada al 31 de enero de 2021.

Fuente: MEF.

Elaboración: BCRP - Sucursal Iquitos.

Anexo Nº 12

**SAN MARTÍN: INVERSIÓN NO FINANCIERA DEL GOBIERNO NACIONAL <sup>1/</sup>**  
(Millones de soles)

FUNCIONES	2020		2021												FUNCIONES
	Dic.	Ene.-Dic.	Ene.	Feb.	Mar.	Abr.	May.	Jun.	Jul.	Ago.	Set.	Oct.	Nov.	Dic.	
AGROPECUARIA	2,1	12,4	0,2	0,3	1,3	1,0	0,9	0,6	0,5	1,4	1,6	1,3	1,6	1,9	AGROPECUARIA
CULTURA Y DEPORTE	0,0	0,0	0,0	0,0	0,0	0,0	0,0	0,0	0,0	0,0	0,0	0,0	0,0	0,0	CULTURA Y DEPORTE
EDUCACIÓN	13,2	40,3	0,0	1,6	4,0	2,0	3,2	2,7	2,9	1,7	3,2	1,6	4,4	7,3	EDUCACIÓN
ENERGÍA	2,7	3,0	0,0	0,4	0,2	0,2	0,5	0,4	2,5	1,6	1,3	0,7	2,1	1,2	ENERGÍA
INDUSTRIA	0,7	4,9	0,0	0,3	0,2	0,6	1,2	0,2	0,0	0,1	0,0	0,0	0,3	0,3	INDUSTRIA
JUSTICIA	1,6	4,0	0,0	0,0	0,0	0,0	0,0	0,1	0,5	0,2	0,5	0,2	0,3	0,7	JUSTICIA
AMBIENTE	1,1	6,7	0,3	0,0	0,3	0,1	0,3	0,1	0,2	0,6	0,1	0,0	0,4	0,3	AMBIENTE
ORDEN PUBLICO Y SEGURIDAD	5,1	30,0	1,3	0,1	0,0	0,1	0,1	0,1	0,4	0,2	0,0	0,0	0,0	2,5	ORDEN PUBLICO Y SEGURIDAD
PESCA	0,0	0,1	0,0	0,0	0,0	0,0	0,0	0,0	0,0	0,0	0,0	0,0	0,0	0,0	PESCA
PLANEAMIENTO, GESTION Y RESERVA	0,2	0,4	0,0	0,0	0,0	0,0	0,0	0,0	0,0	0,1	0,0	0,0	0,2	0,6	PLANEAMIENTO, GESTION Y RESERVA
PROTECCIÓN SOCIAL	0,1	0,1	0,0	0,0	0,2	0,2	0,4	0,2	0,0	0,0	0,0	0,0	0,0	0,0	PROTECCIÓN SOCIAL
SALUD	0,2	0,2	0,0	0,0	0,0	0,0	0,5	0,0	0,0	0,0	0,1	0,0	0,3	1,1	SALUD
SANEAMIENTO	9,2	37,0	0,4	1,4	1,2	2,6	2,6	4,6	1,9	4,3	3,8	5,2	3,0	3,4	SANEAMIENTO
TRABAJO	0,0	0,0	0,0	0,0	0,0	0,0	0,0	0,0	0,0	0,0	0,0	0,0	0,0	0,0	TRABAJO
TRANSPORTE	8,5	62,2	3,2	1,5	19,4	2,1	19,3	4,3	5,1	3,9	5,2	14,7	18,8	15,9	TRANSPORTE
COMUNICACIONES	0,1	0,2	0,0	0,0	0,1	0,1	0,6	0,1	0,0	0,1	0,1	0,6	0,1	11,1	COMUNICACIONES
TURISMO	2,1	5,9	0,4	1,5	1,2	1,1	1,2	0,9	1,5	1,3	0,8	0,5	1,2	0,3	TURISMO
VIVIENDA Y DESARROLLO URBANO	0,0	0,0	0,0	0,0	0,0	0,0	0,0	0,0	0,0	0,0	0,0	0,0	0,0	0,0	VIVIENDA Y DESARROLLO URBANO
<b>TOTAL INVERSIONES</b>	<b>46,9</b>	<b>207,4</b>	<b>5,7</b>	<b>7,1</b>	<b>28,0</b>	<b>10,1</b>	<b>30,9</b>	<b>14,3</b>	<b>15,7</b>	<b>15,5</b>	<b>16,5</b>	<b>24,9</b>	<b>32,8</b>	<b>46,7</b>	<b>TOTAL INVERSIONES</b>

1/ Información actualizada al 31 de enero de 2021.

Fuente: MEF.

Elaboración: BCRP - Sucursal Iquitos.

Anexo N° 13

**SAN MARTÍN: INVERSIÓN NO FINANCIERA DEL GOBIERNO REGIONAL <sup>1/</sup>**  
(Millones de soles)

FUNCIONES	2020		2021												FUNCIONES
	Dic.	Ene.-Dic.	Ene.	Feb.	Mar.	Abr.	May.	Jun.	Jul.	Ago.	Set.	Oct.	Nov.	Dic.	
AGROPECUARIA	4,1	23,2	0,0	0,9	2,5	1,1	1,1	2,1	3,2	2,2	2,0	2,4	2,0	2,6	AGROPECUARIA
CULTURA Y DEPORTE	1,6	7,0	0,0	0,6	1,0	1,0	1,3	1,2	0,2	0,2	0,1	0,0	0,6	0,4	CULTURA Y DEPORTE
EDUCACIÓN	14,9	66,0	0,0	1,5	6,9	1,3	2,3	2,3	1,2	1,3	1,9	1,6	2,4	5,6	EDUCACIÓN
ENERGÍA	0,6	1,1	0,0	0,3	0,4	0,4	0,2	0,1	0,2	0,1	0,1	0,1	0,1	0,1	ENERGÍA
INDUSTRIA	0,6	1,6	0,0	0,7	0,1	0,1	0,1	0,1	0,1	0,1	0,3	0,1	0,1	0,1	INDUSTRIA
MEDIO AMBIENTE	1,3	3,6	0,0	0,2	1,1	0,3	0,8	1,4	0,6	0,4	0,7	0,6	0,7	0,9	MEDIO AMBIENTE
MINERÍA	0,0	0,0	0,0	0,0	0,0	0,0	0,0	0,0	0,0	0,0	0,0	0,0	0,0	0,0	MINERÍA
ORDEN PUBLICO Y SEGURIDAD	0,1	0,3	0,0	0,0	0,0	0,0	0,3	0,3	0,5	0,9	0,5	0,1	0,0	0,3	ORDEN PUBLICO Y SEGURIDAD
PESCA	0,7	2,9	0,0	0,1	0,1	0,3	0,3	0,5	0,8	1,6	0,4	0,9	0,9	0,7	PESCA
PLANEAMIENTO, GESTION Y RESERVA	4,3	30,8	2,2	2,0	2,8	3,0	2,5	2,0	1,8	1,7	1,7	2,0	2,1	5,8	PLANEAMIENTO, GESTION Y RESERVA
PROTECCION SOCIAL	0,0	0,0	0,0	0,0	0,0	0,0	0,0	0,0	0,0	0,0	0,0	0,0	0,0	0,0	PROTECCION SOCIAL
SALUD	14,0	59,2	2,8	2,9	1,0	2,6	1,2	6,2	3,5	4,3	2,1	3,0	2,3	8,8	SALUD
SANEAMIENTO	1,9	8,1	0,1	0,1	0,7	0,7	0,6	0,9	0,4	0,4	0,3	0,3	0,3	2,5	SANEAMIENTO
TRABAJO	0,0	0,1	0,0	0,0	0,0	0,0	0,0	0,0	0,0	0,0	0,0	0,0	0,0	0,0	TRABAJO
TRANSPORTE	20,5	60,0	9,7	5,7	4,1	3,3	5,8	10,2	8,9	6,5	5,5	7,5	5,7	10,3	TRANSPORTE
COMUNICACIONES	0,0	0,1	0,0	0,0	0,0	0,0	0,0	0,0	0,0	0,0	0,0	0,0	0,0	0,0	COMUNICACIONES
TURISMO	0,4	0,7	0,0	0,0	0,1	0,1	0,3	0,1	0,0	0,0	0,1	0,1	0,1	0,1	TURISMO
VIVIENDA Y DESARROLLO URBANO	0,0	0,1	0,0	0,0	0,0	0,0	0,0	0,0	0,0	0,0	0,0	0,0	0,0	0,0	VIVIENDA Y DESARROLLO URBANO
<b>TOTAL INVERSIONES</b>	<b>65,1</b>	<b>264,6</b>	<b>14,8</b>	<b>15,0</b>	<b>20,8</b>	<b>14,3</b>	<b>16,8</b>	<b>27,4</b>	<b>21,4</b>	<b>19,7</b>	<b>15,4</b>	<b>18,6</b>	<b>17,4</b>	<b>38,3</b>	<b>TOTAL INVERSIONES</b>

1/ Información actualizada al 31 de enero de 2021.

Fuente: MEF.

Elaboración: BCRP - Sucursal Iquitos.

Anexo Nº 14

**SAN MARTÍN: INVERSIÓN NO FINANCIERA DE LOS GOBIERNOS LOCALES <sup>1/</sup>**  
(Millones de soles)

FUNCIONES	2020		2021												FUNCIONES
	Dic.	Ene.-Dic.	Ene.	Feb.	Mar.	Abr.	May.	Jun.	Jul.	Ago.	Set.	Oct.	Nov.	Dic.	
AGROPECUARIA	1,0	3,6	0,1	0,2	0,5	0,1	0,4	0,4	0,3	0,2	0,4	0,3	0,9	2,5	AGROPECUARIA
CULTURA Y DEPORTE	1,6	8,1	0,7	0,6	1,1	0,7	1,0	1,2	0,9	1,3	1,2	0,6	0,3	1,4	CULTURA Y DEPORTE
COMERCIO	0,4	0,9	0,1	0,2	0,3	0,0	0,1	0,1	0,0	0,0	0,1	0,4	0,4	0,7	COMERCIO
EDUCACIÓN	6,2	23,4	0,3	0,4	1,5	1,1	0,9	1,8	0,6	1,2	1,2	3,0	1,1	4,8	EDUCACIÓN
ENERGÍA	0,4	0,9	0,0	0,1	0,1	0,0	0,0	0,4	0,2	0,1	0,0	0,0	0,1	0,2	ENERGÍA
INDUSTRIA	0,0	0,0	0,0	0,0	0,0	0,0	0,0	0,0	0,0	0,0	0,0	0,0	0,0	0,0	INDUSTRIA
AMBIENTE	1,6	7,4	0,2	0,3	0,4	0,7	0,4	0,2	0,5	0,9	0,4	0,6	0,8	1,9	AMBIENTE
ORDEN PUBLICO Y SEGURIDAD	7,5	30,7	1,3	4,7	3,7	1,7	1,9	3,2	1,4	3,2	3,7	3,9	3,2	6,5	ORDEN PUBLICO Y SEGURIDAD
PLANEAMIENTO, GESTION Y RESERVA	6,9	22,6	3,2	2,4	3,5	3,1	1,9	1,6	2,4	2,4	3,1	1,9	1,9	3,7	PLANEAMIENTO, GESTION Y RESERVA
PROTECCION SOCIAL	0,6	1,9	0,0	0,4	0,3	0,4	0,3	0,3	0,6	0,5	0,6	0,5	0,4	0,7	PROTECCION SOCIAL
SALUD	0,3	1,4	0,0	0,2	0,2	0,2	0,3	0,2	0,1	0,1	0,3	0,2	0,5	0,7	SALUD
SANEAMIENTO	38,2	139,4	0,5	8,2	14,6	16,5	9,7	20,7	16,5	12,5	21,6	15,0	13,7	38,2	SANEAMIENTO
TRABAJO	0,1	0,3	0,0	0,0	0,0	0,0	0,0	0,0	0,0	0,0	0,0	0,0	0,0	0,0	TRABAJO
TRANSPORTE	27,3	86,3	2,6	6,7	14,5	4,6	5,3	8,6	6,3	10,9	7,1	6,1	9,0	14,3	TRANSPORTE
COMUNICACIONES	0,0	0,2	0,0	0,0	0,0	0,0	0,0	0,0	0,0	0,0	0,2	0,0	0,0	0,0	COMUNICACIONES
TURISMO	0,0	0,6	0,0	0,1	0,0	0,0	0,0	0,2	0,0	0,1	0,2	0,1	1,3	0,3	TURISMO
VIVIENDA Y DESARROLLO URBANO	31,0	66,1	1,5	5,2	16,2	6,2	10,2	8,3	7,9	7,2	6,2	7,6	9,0	13,7	VIVIENDA Y DESARROLLO URBANO
<b>TOTAL INVERSIONES</b>	<b>123,0</b>	<b>393,8</b>	<b>10,7</b>	<b>29,6</b>	<b>56,9</b>	<b>35,3</b>	<b>32,3</b>	<b>47,1</b>	<b>37,8</b>	<b>40,6</b>	<b>46,3</b>	<b>40,1</b>	<b>42,7</b>	<b>89,6</b>	<b>TOTAL INVERSIONES</b>

1/ Información actualizada al 31 de enero de 2021.

Fuente: MEF.

Elaboración: BCRP - Sucursal Iquitos.

Anexo N° 15

**SAN MARTÍN: DEPÓSITOS <sup>1/</sup>**  
**(Saldos en millones de soles)**

	2020	2021												
	Dic.	Ene.	Feb.	Mar.	Abr.	May.	Jun.	Jul.	Ago.	Set	Oct	Nov	Dic	
A. BANCA MÚLTIPLE	1 128	1 105	1 086	1 071	1 046	1 034	1 059	1 134	1 206	1 234	1 198	1 218	1 232	A. BANCA MÚLTIPLE
B. EMPRESAS FINANCIERAS	14	15	15	16	15	15	14	15	15	15	15	16	15	B. EMPRESAS FINANCIERAS
C. CAJAS MUNICIPALES	374	349	346	336	337	335	318	323	330	334	339	334	322	C. CAJAS MUNICIPALES
D. CAJAS RURALES	0	0	0	0	0	0	0	0	0	0	0	0	0	D. CAJAS RURALES
E. BANCO DE LA NACIÓN	406	385	390	370	390	384	397	403	399	412	410	409	431	E. BANCO DE LA NACIÓN
<b>DEPÓSITOS TOTALES</b>	<b>1 923</b>	<b>1 854</b>	<b>1 838</b>	<b>1 793</b>	<b>1 787</b>	<b>1 768</b>	<b>1 789</b>	<b>1 875</b>	<b>1 950</b>	<b>1 996</b>	<b>1 962</b>	<b>1 977</b>	<b>2 000</b>	<b>DEPÓSITOS TOTALES</b>

1/ cifras preliminares.

Fuente: SBS y AFP.

Elaboración: BCRP - Sucursal Iquitos.



Anexo N° 16

**SAN MARTÍN: CRÉDITO <sup>1/</sup>**  
**(Saldos en millones de soles)**

	2020	2021												
	Dic.	Ene.	Feb.	Mar.	Abr.	May.	Jun.	Jul.	Ago.	Set	Oct	Nov	Dic	
A. BANCA MÚLTIPLE	1 993	1 998	2 005	2 014	2 019	2 023	2 016	2 021	2 024	2 031	2 046	2 053	2 060	A. BANCA MÚLTIPLE
B. EMPRESAS FINANCIERAS	229	224	220	215	213	210	208	207	208	211	205	211	215	B. EMPRESAS FINANCIERAS
C. CAJAS MUNICIPALES	636	640	643	649	652	657	657	662	669	678	688	701	714	C. CAJAS MUNICIPALES
D. CAJAS RURALES	10	11	11	11	11	11	11	11	11	10	10	11	11	D. CAJAS RURALES
E. EDPYMES	13	13	13	13	13	11	11	12	12	13	14	15	15	E. EDPYMES
F. BANCO DE LA NACIÓN <sup>2/</sup>	191	192	195	198	197	197	197	196	197	199	202	205	209	F. BANCO DE LA NACIÓN <sup>2/</sup>
G. AGROBANCO <sup>3/</sup>	41	41	42	42	42	43	43	44	44	42	43	43	40	G. AGROBANCO <sup>3/</sup>
<b>TOTAL</b>	<b>3 115</b>	<b>3 120</b>	<b>3 129</b>	<b>3 142</b>	<b>3 148</b>	<b>3 152</b>	<b>3 144</b>	<b>3 152</b>	<b>3 167</b>	<b>3 185</b>	<b>3 208</b>	<b>3 239</b>	<b>3 264</b>	<b>TOTAL</b>
Moneda Nacional	3 085	3 090	3 099	3 110	3 116	3 118	3 112	3 117	3 132	3 151	3 176	3 204	3 230	Moneda Nacional
Moneda Extranjera	30	30	30	32	32	33	33	35	35	34	31	34	33	Moneda Extranjera

1/ cifras preliminares.

2/ Solo considera los créditos de consumo e hipotecario.

3/ No considera los créditos a las demás empresas del Sistema Financiero.

Fuente: SBS y AFP.

Elaboración: BCRP - Sucursal Iquitos.

Anexo N° 17

**SAN MARTÍN: TASA DE MOROSIDAD <sup>1/</sup>**  
(En porcentaje)

ENTIDADES FINANCIERAS	2020	2021												ENTIDADES FINANCIERAS
	Dic.	Ene.	Feb.	Mar.	Abr.	May.	Jun.	Jul.	Ago.	Set	Oct	Nov	Dic	
Banca Múltiple	9,3	9,1	9,1	9,0	8,8	8,7	8,8	9,0	8,9	8,9	9,1	8,7	n.d.	Banca Múltiple
Empresas Financieras	10,1	11,1	11,0	9,4	8,7	8,2	7,7	6,7	6,4	5,4	4,4	4,1	n.d.	Empresas Financieras
Cajas Municipales	6,6	6,7	6,9	7,0	7,4	7,3	6,7	6,5	6,3	5,7	5,6	5,6	n.d.	Cajas Municipales
Cajas Rurales de Ahorro y Crédito	29,3	29,7	29,2	29,0	29,2	30,4	29,0	29,0	28,6	15,6	15,2	14,2	n.d.	Cajas Rurales de Ahorro y Crédito
EDPYMEs	9,1	8,1	7,9	9,6	9,9	9,4	8,3	7,8	4,8	4,3	4,0	4,2	n.d.	EDPYMEs
Banco de la Nación <sup>2/</sup>	2,7	2,6	2,6	2,6	2,7	2,7	2,7	2,6	2,8	2,8	2,8	2,8	n.d.	Banco de la Nación <sup>2/</sup>
Agrobanco <sup>3/</sup>	87,7	87,6	87,2	86,4	85,1	83,8	83,1	82,4	80,9	78,5	77,7	77,1	n.d.	Agrobanco <sup>3/</sup>
<b>TOTAL</b>	<b>9,5</b>	<b>9,5</b>	<b>9,5</b>	<b>9,3</b>	<b>9,2</b>	<b>9,1</b>	<b>9,0</b>	<b>9,0</b>	<b>8,8</b>	<b>8,6</b>	<b>8,6</b>	<b>8,3</b>	<b>n.d.</b>	<b>TOTAL</b>

1/ Cifras preliminares, calculadas en base a: (créditos vencidos + créditos en cobranza judicial) / colocaciones brutas.

2/ Solo considera los créditos de consumo e hipotecario.

3/ No considera los créditos a las demás empresas del Sistema Financiero.

Fuente: SBS y AFP.

Elaboración: BCRP - Sucursal Iquitos.