

**BANCO CENTRAL DE RESERVA DEL PERÚ**  
**SUCURSAL IQUITOS**



**SAN MARTÍN: Síntesis de Actividad Económica**  
**NOVIEMBRE 2021<sup>1</sup>**

**Departamento de Estudios Económicos**

---

<sup>1</sup> En el presente informe participaron Mario López y Fritz Alva.

## ÍNDICE

|   | <i>Página</i> |
|---|---------------|
| <b>RESUMEN EJECUTIVO.....</b>   | <b>3</b>      |
| <b>I. ACTIVIDAD PRODUCTIVA.....</b>                                     | <b>5</b>      |
| 1. Actividad primaria.....  | 5             |
| 1.1 Sector agropecuario.....  | 5             |
| 1.2 Sector pesca.....   | 6             |
| 2. Otros indicadores sectoriales.....                                   | 7             |
| 2.1 Sector manufactura.....   | 7             |
| 2.2 Despachos de cemento.....   | 8             |
| 2.3 Arribos de turistas a establecimientos de hospedaje.....            | 8             |
| <b>II. ASPECTOS LABORALES.....</b>                                      | <b>9</b>      |
| 1. Empleo.....  | 9             |
| <b>III. SECTOR EXTERNO.....</b>   | <b>10</b>     |
| 1. Exportaciones.....   | 10            |
| <b>IV. CRÉDITO Y DEPÓSITOS.....</b>                                     | <b>10</b>     |
| 1. Crédito.....   | 10            |
| 2. Depósitos.....   | 12            |
| <b>V. EJECUCIÓN DEL PRESUPUESTO DE GASTOS DEL GOBIERNO GENERAL.....</b> | <b>14</b>     |
| 1. Gasto corriente no financiero.....                                   | 14            |
| 2. Inversión pública.....   | 14            |
| <b>VI. ANEXOS.....</b>  | <b>16</b>     |

## RESUMEN EJECUTIVO

---

### Principales hechos de importancia

- El sector **agropecuario** creció en 4,3 por ciento interanual en noviembre, por el desempeño positivo de los subsectores agrícola y pecuario; mientras que, el sector **pesca** se expandió en 5,4 por ciento interanual en noviembre, impulsado por la mayor crianza en piscigranjas de tilapia y paco.
- En **otros indicadores de actividad económica** se observaron variaciones positivas en crédito total (4,2 por ciento), créditos de consumo (4,3 por ciento) y créditos hipotecarios (2,6 por ciento); pero cayeron la inversión pública (-33,5 por ciento), despachos de cemento (-25,3 por ciento) y manufactura (-2,0 por ciento).

### Actividad primaria

- El sector **agropecuario** creció en 4,3 por ciento interanual en noviembre, por el desempeño positivo de los subsectores agrícola y pecuario; sin embargo, en el periodo enero-noviembre, la producción agropecuaria acumula una disminución de 2,8 por ciento interanual.
- La **producción interna de pescado** expandió en 5,4 por ciento interanual en noviembre, impulsado por la mayor crianza en piscigranjas de tilapia y paco.

### Otros indicadores de actividad económica

- La **manufactura** disminuyó en 2,0 por ciento interanual en noviembre, debido al desempeño negativo de la industria no primaria; sin embargo, en el periodo enero-noviembre se acumuló un crecimiento de 16,2 por ciento, explicado por el buen desempeño del sector no primario.
- Los **despachos de cemento**, en noviembre de 2021, registraron una caída de 25,3 por ciento comparado con similar mes del año anterior. Así, los despachos totalizaron 20 172 toneladas, y se explican, en parte, por el menor gasto en obras públicas, el cual registró un indicador negativo (-33,5 por ciento en octubre), sustentado por la menor inversión en dos de los tres niveles de gobierno.
- El número de **arribos de turistas a establecimientos de hospedaje**, en octubre 2021, fue 61,6 por ciento más que el número registrado en octubre de 2020, debido a las restricciones de movilidad y transporte de pasajeros por el COVID-19 durante parte del año 2020. Así, el turismo interno se recuperó en 60,8 por ciento; mientras que, el receptivo lo hizo en 3 veces.
- El **empleo** en empresas privadas formales de 10 y más trabajadores en Tarapoto se expandió en 1,7 por ciento interanual en diciembre de 2019, impulsado por los mayores requerimientos de personal en la actividad económica comercio; con ello, en el periodo enero-diciembre de 2019, el empleo en Tarapoto acumuló un crecimiento de 3,8 por ciento interanual, sostenido por el dinamismo de las actividades económicas comercio y servicios.
- El **crédito total** se expandió en 4,2 por ciento interanual en noviembre, a S/ 3 239 millones; por tipo se observó las siguientes variaciones: los créditos a **empresas** avanzaron en 4,3 por ciento; los créditos de **consumo** crecieron en 4,3 por ciento y; los créditos **hipotecarios** lo hicieron en 2,6 por ciento.

- La **inversión pública** disminuyó en 33,5 por ciento en noviembre, debido al menor dinamismo de obras en dos de los tres niveles de gobierno; así, en el Gobierno Regional cayó en 59,7 por ciento y en los Gobiernos Locales disminuyó en 39,4 por ciento; no obstante, en el Gobierno Nacional creció en 26,0 por ciento.
- Entre los proyectos con mayor monto devengado: el **Gobierno Nacional** invirtió S/ 16,5 millones en la construcción y mejoramiento de la carretera Chimbote-Tocache; S/ 2,2 millones en el mejoramiento de agua potable en la UNSM; S/ 1,2 millones en el mejoramiento diversos tramos de la provincia de Lamas, entre otros. El **Gobierno Regional** colocó S/ 1,7 millones en el mejoramiento del Tramo Ovalo Uchuglla; S/ 1,5 millones en el mejoramiento de los servicios educativos en Rioja y Posic; S/ 1,1 millones en el mejoramiento y construcción de la carretera Chazuta-Curiyacu; S/ 1,1 millones en el mejoramiento del camino vecinal EMP SM-110, distrito de Tocache, entre otros. Los **Gobiernos Locales** desembolsaron S/ 6,7 millones en el mejoramiento del servicio de agua potable, en el distrito de Nueva Cajamarca; S/ 2,2 millones en la creación del servicio de protección contra inundaciones del río Huallaga; S/ 1,7 millones en el mejoramiento de áreas urbanas en el distrito de Jepelacio, entre otros.

**Cuadro N° 1**  
**SAN MARTÍN: OTROS INDICADORES DE ACTIVIDAD ECONÓMICA**  
 (Variación % respecto a similar mes del año anterior)

|  | Jun.21   | Jul.21   | Ago.21  | Set.21  | Oct.21  | Nov.21  |
|--|----------|----------|---------|---------|---------|---------|
| Producción industrial 1/                 | ↑ 28,2   | ↑ 18,3   | ↓ -2,1  | ↑ 5,6   | ↓ -4,1  | ↓ -2,0  |
| Despachos de cemento 1/                  | ↑ 127,1  | ↑ 25,1   | ↑ 12,0  | ↓ -6,3  | ↓ -6,2  | ↓ -25,3 |
| Arribos a los establecimientos hospedaje | ↑ 8229,8 | ↑ 1077,9 | ↑ 724,8 | ↑ 133,1 | ↑ 61,6  | n.d.    |
| Crédito total                            | ↑ 7,1    | ↑ 5,1    | ↑ 4,5   | ↑ 3,6   | ↑ 3,7   | ↑ 4,2   |
| Crédito de consumo                       | ↓ -2,2   | ↓ -1,7   | ↑ 0,7   | ↑ 2,3   | ↑ 2,7   | ↑ 4,3   |
| Crédito hipotecario                      | ↑ 0,5    | ↑ 1,5    | ↑ 2,7   | ↑ 3,2   | ↑ 3,1   | ↑ 2,6   |
| Inversión pública 1/                     | ↑ 302,8  | ↑ 46,3   | ↑ 22,9  | ↓ -18,1 | ↓ -21,5 | ↓ -33,5 |

1/ En términos reales.

Fuentes: SBS y AFP, MEF, MINCETUR y DIREPRO.

Elaboración: BCRP, Sucursal Iquitos. Departamento de Estudios Económicos.

## I. ACTIVIDAD PRODUCTIVA

### 1. Actividad primaria

#### 1.1 Sector agropecuario

- El sector agropecuario creció en 4,3 por ciento interanual en noviembre, por el desempeño positivo de los subsectores agrícola y pecuario; sin embargo, en el periodo enero-noviembre, la producción agropecuaria acumula una disminución de 2,8 por ciento interanual.

**Cuadro N° 2**  
SAN MARTÍN: PRODUCCIÓN DE PRINCIPALES PRODUCTOS AGROPECUARIOS<sup>1/</sup>  
(Toneladas)

| Sub-sectores                        | Estructura                       |         | Noviembre |            |                            | Enero - Noviembre |           |             |                            |
|-------------------------------------|----------------------------------|---------|-----------|------------|----------------------------|-------------------|-----------|-------------|----------------------------|
|                                     | Porcentual<br>2019 <sup>2/</sup> | 2020    | 2021      | Var. %     | Contribución <sup>3/</sup> | 2020              | 2021      | Var. %      | Contribución <sup>3/</sup> |
| <b>AGRÍCOLA</b>                     | <b>85,2</b>                      |         |           | <b>4,2</b> | <b>3,6</b>                 |                   |           | <b>-3,4</b> | <b>-3,0</b>                |
| <b>Orientado a la industria</b>     | <b>41,1</b>                      |         |           | <b>4,4</b> | <b>1,2</b>                 |                   |           | <b>-5,5</b> | <b>-2,4</b>                |
| Caña de azúcar                      | 0,5                              | 10 000  | 7 721     | -22,8      | -0,1                       | 116 899           | 110 290   | -5,7        | 0,0                        |
| Palma aceitera                      | 6,1                              | 43 975  | 48 725    | 10,8       | 0,9                        | 391 401           | 399 829   | 2,2         | 0,1                        |
| Maíz amarillo duro                  | 3,3                              | 1 230   | 10 860    | 782,9      | 3,7                        | 124 167           | 142 569   | 14,8        | 0,5                        |
| Cacao                               | 12,5                             | 6 081   | 4 964     | -18,4      | -3,3                       | 62 629            | 57 112    | -8,8        | -1,2                       |
| Café                                | 18,7                             | 74      | 80        | 8,8        | 0,0                        | 101 839           | 93 106    | -8,6        | -1,8                       |
| <b>Orientado al mercado interno</b> | <b>44,0</b>                      |         |           | <b>4,2</b> | <b>2,4</b>                 |                   |           | <b>-1,4</b> | <b>-0,6</b>                |
| Arroz cáscara                       | 28,5                             | 81 088  | 85 933    | 6,0        | 2,3                        | 796 702           | 792 215   | -0,6        | -0,2                       |
| Yuca                                | 1,3                              | 10 668  | 11 040    | 3,5        | 0,1                        | 89 010            | 93 144    | 4,6         | 0,1                        |
| Plátano                             | 6,1                              | 37 795  | 37 863    | 0,2        | 0,0                        | 400 204           | 387 536   | -3,2        | -0,2                       |
| Naranja                             | 0,9                              | 3 057   | 2 834     | -7,3       | -0,1                       | 74 597            | 67 480    | -9,5        | -0,1                       |
| Piña                                | 0,1                              | 1 301   | 1 389     | 6,8        | 0,0                        | 14 361            | 13 758    | -4,2        | 0,0                        |
| Papaya                              | 0,3                              | 2 972   | 1 552     | -47,8      | -0,2                       | 30 019            | 22 645    | -24,6       | -0,1                       |
| Otros                               | 6,7                              | 322 200 | 326 974   | 3,6        | 0,3                        | 3 425 140         | 3 362 411 | -1,4        | -0,1                       |
| <b>PECUARIO</b>                     | <b>14,8</b>                      |         |           | <b>4,3</b> | <b>0,6</b>                 |                   |           | <b>1,6</b>  | <b>0,2</b>                 |
| Carne de aves <sup>4/</sup>         | 8,5                              | 3 614   | 3 784     | 4,7        | 0,4                        | 43 833            | 43 639    | -0,4        | 0,0                        |
| Carne de porcino <sup>4/</sup>      | 0,7                              | 309     | 322       | 4,4        | 0,0                        | 3 326             | 3 515     | 5,7         | 0,0                        |
| Carne de vacuno <sup>4/</sup>       | 2,4                              | 911     | 940       | 3,3        | 0,1                        | 9 702             | 10 310    | 6,3         | 0,1                        |
| Huevo                               | 2,0                              | 1 185   | 1 241     | 4,7        | 0,1                        | 12 710            | 12 962    | 2,0         | 0,0                        |
| Leche                               | 1,3                              | 2 488   | 2 559     | 2,9        | 0,0                        | 30 165            | 31 571    | 4,7         | 0,1                        |
| Otros <sup>4/</sup>                 | 0,0                              | 11      | 11        | 2,2        | 0,0                        | 151               | 134       | -11,4       | 0,0                        |
| <b>SECTOR AGROPECUARIO</b>          | <b>100,0</b>                     |         |           | <b>4,3</b> | <b>4,3</b>                 |                   |           | <b>-2,8</b> | <b>-2,8</b>                |

1/ Cifras preliminares.

2/ Estimado a precios de 2007.

3/ En base a la estructura porcentual de similar periodo de 2020.

4/ Peso de animal en pie.

Fuente: DRASAM y MIDAGRI.

Elaboración: BCRP, Sucursal Iquitos. Departamento de Estudios Económicos.

- El subsector agrícola creció en 4,2 por ciento interanual en noviembre, debido a las mayores áreas cosechadas de maíz amarillo duro, arroz cáscara, palma aceitera y yuca, principalmente; a pesar de que las temperaturas máximas se presentaron por encima de sus normales, mientras que las mínimas se observaron alrededor de sus promedios históricos; las lluvias fueron frecuentes con acumulados mensuales por encima de sus normales; sin embargo, en el periodo enero-noviembre, la producción agrícola acumula una contracción de 3,4 por ciento.
- El subsector pecuario registró un crecimiento de 4,3 por ciento interanual en noviembre, inducido por la mayor producción de carne de aves, carne de vacuno y huevo; con ello, en el periodo enero-noviembre, la producción pecuaria acumuló un incremento de 1,6 por ciento.
- En el periodo agosto-noviembre de la campaña 2021-2022, las siembras se incrementaron en 18,7 por ciento (10 877 hectáreas más) frente a similar periodo de la campaña anterior, debido a la mayor área agrícola de maíz amarillo duro, arroz cáscara y yuca, principalmente, debido a mejores precios y mayores áreas disponibles.

**Cuadro N° 3**  
**SAN MARTÍN: SUPERFICIE SEMBRADA 1/**  
 (Hectáreas)

|                              | Campaña Agrícola <sup>2/</sup> |               | Variación     |             |
|------------------------------|--------------------------------|---------------|---------------|-------------|
|                              | 2020/2021                      | 2021/2022     | Absoluta      | Porcentual  |
| <b>CULTIVOS TRANSITORIOS</b> | <b>55 218</b>                  | <b>65 164</b> | <b>9 946</b>  | <b>18,0</b> |
| Arroz cáscara                | 31 847                         | 36 622        | 4 775         | 15,0        |
| Maíz amarillo                | 20 172                         | 24 996        | 4 824         | 23,9        |
| Maní                         | 96                             | 110           | 14            | 14,3        |
| Yuca                         | 2 088                          | 2 286         | 198           | 9,5         |
| Frijol grano seco            | 422                            | 508           | 86            | 20,3        |
| Frijol chichlayo             | 318                            | 419           | 101           | 31,8        |
| Otros                        | 275                            | 224           | - 51          | - 18,6      |
| <b>CULTIVOS PERMANENTES</b>  | <b>2 894</b>                   | <b>3 825</b>  | <b>931</b>    | <b>32,2</b> |
| Palma aceitera               | 710                            |               | - 710         | - 100,0     |
| Plátano                      | 1 053                          | 1 061         | 8             | 0,8         |
| Papaya                       | 123                            | 17            | - 106         | - 86,1      |
| Café                         | 334                            | 337           | 3             | 0,9         |
| Cacao                        | 410                            | 592           | 182           | 44,4        |
| Otros                        | 264                            | 1 818         | 1 554         | 588,4       |
| <b>Total</b>                 | <b>58 111</b>                  | <b>68 988</b> | <b>10 877</b> | <b>18,7</b> |

<sup>1/</sup> Cifras preliminares.

<sup>2/</sup> De agosto a noviembre.

Fuente: DRASAM.

Elaboración: BCRP, Sucursal Iquitos. Departamento de Estudios Económicos

## 1.2 Sector pesca

- La producción interna de pescado se expandió en 5,4 por ciento interanual en noviembre, impulsado por la mayor crianza en piscigranjas de tilapia y paco.

**Cuadro N° 4**  
**SAN MARTÍN: PRODUCCIÓN PESQUERA <sup>1/</sup>**  
 (Toneladas)

|                                   | Noviembre  |            | Var. %     | Enero - Noviembre |              | Var. %      |
|-----------------------------------|------------|------------|------------|-------------------|--------------|-------------|
|                                   | 2020       | 2021       |            | 2020              | 2021         |             |
| <b>Producción Interna</b>         | <b>255</b> | <b>269</b> | <b>5,4</b> | <b>2 271</b>      | <b>2 819</b> | <b>24,1</b> |
| <b>Fresco</b>                     | <b>255</b> | <b>269</b> | <b>5,4</b> | <b>2 271</b>      | <b>2 819</b> | <b>24,1</b> |
| Tilapia                           | 125        | 144        | 14,9       | 1 152             | 1 503        | 30,5        |
| Gamitana                          | 45         | 20         | - 55,7     | 254               | 275          | 8,4         |
| Camaron gigante                   | 2          | 2          | 14,0       | 25                | 22           | -13,3       |
| Paco                              | 64         | 87         | 36,6       | 711               | 886          | 24,6        |
| Paiche                            | 0          | 0          | -          | 0                 | 4            | -           |
| Boquichico                        | 8          | 6          | -24,0      | 50                | 46           | -8,0        |
| Otras especies                    | 11         | 10         | -13,6      | 79                | 83           | 4,8         |
| <b>SECTOR PESCA <sup>1/</sup></b> |            |            | <b>5,4</b> |                   |              | <b>24,1</b> |

<sup>1/</sup> Estimado a precios de 2007. Cifras preliminares.

Fuente: DIREPRO.

Elaboración: BCRP, Sucursal Iquitos. Departamento de Estudios Económicos.

- En el periodo enero-noviembre, la producción interna de pescado acumuló un crecimiento de 24,1 por ciento interanual, explicado por la mayor crianza en piscigranjas de tilapia, paco y gamitana; y aunado la mayor pesca de otras especies de los ríos Huallaga, Mayo y Saposoa.

## 2. Otros indicadores sectoriales

### 2.1 Sector manufactura

- La actividad manufacturera disminuyó en 2,0 por ciento interanual en noviembre, debido al desempeño negativo de la industria no primaria; sin embargo, en el periodo enero-noviembre se acumuló un crecimiento de 16,2 por ciento, explicado por el buen desempeño del sector no primario.
- La industria primaria no registró indicador de desempeño en noviembre, ante la ausencia de producción de biodiesel en la planta de Tocache.

**Cuadro N° 5**  
**SAN MARTÍN: ÍNDICE DE VOLUMEN FÍSICO MANUFACTURERO 1/**  
 (Var. % real respecto a similar periodo del año anterior)

| Ramas de actividad             | Estructura %<br>2017 <sup>2/</sup> | Noviembre   |                 | Enero - Noviembre |                 |
|--------------------------------|------------------------------------|-------------|-----------------|-------------------|-----------------|
|                                |                                    | Var. %      | Contribución 3/ | Var. %            | Contribución 3/ |
| <b>MANUFACTURA PRIMARIA</b>    | <b>2,7</b>                         | -           | -               | -                 | -               |
| Biodiesel                      | 2,7                                | -           | -               | -                 | -               |
| <b>MANUFACTURA NO PRIMARIA</b> | <b>97,3</b>                        | <b>-2,0</b> | <b>-2,0</b>     | <b>16,2</b>       | <b>16,2</b>     |
| Aceite y manteca               | 56,2                               | 10,3        | 6,8             | 14,1              | 10,0            |
| Queso y mantequilla            | 3,1                                | -           | -               | -                 | -               |
| Chocolates                     | 1,2                                | -           | -               | -34,5             | -0,1            |
| Bebidas gaseosas               | 4,6                                | -           | -               | -                 | -               |
| Madera aserrada                | 1,7                                | 46,2        | 0,9             | 19,0              | 0,3             |
| Jabón                          | 3,7                                | -67,6       | -3,9            | -37,5             | -2,0            |
| Ladrillos, bloques y adoquines | 0,5                                | -100,0      | -0,2            | -93,7             | -0,2            |
| Cemento                        | 26,3                               | -20,5       | -5,5            | 37,3              | 8,1             |
| <b>SECTOR MANUFACTURA</b>      | <b>100,0</b>                       | <b>-2,0</b> | <b>-2,0</b>     | <b>16,2</b>       | <b>16,2</b>     |

1/ Cifras preliminares.

2/ Estimado a precios de 2007.

3/ En base a la estructura porcentual de similar periodo de 2020.

Fuente: DIREPRO y Empresas.

Elaboración: BCRP, Sucursal Iquitos. Departamento de Estudios Económicos.

- La industria no primaria registró una disminución de 2,0 por ciento interanual en noviembre, sustentada por la menor producción en cemento y jabón; sin embargo, en el periodo enero-noviembre, se presentó un crecimiento acumulado de 16,2 por ciento explicado por el mayor dinamismo de la producción de aceite, manteca y cemento.

**Gráfico N° 1**  
**SAN MARTÍN: IVF MANUFACTURA NO PRIMARIA**  
 (Var. % real respecto a similar periodo del año anterior)

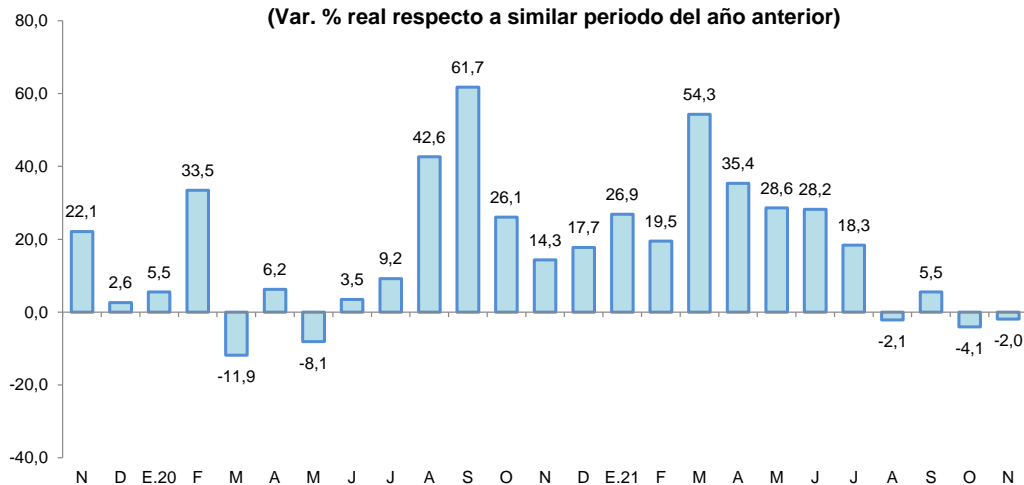

Fuente: DIREPRO y EMPRESAS

Elaboración: BCRP, Sucursal Iquitos. Departamento de Estudios Económicos.



## 2.2 Despachos de cemento

- Los despachos de cemento, en noviembre de 2021, registraron una caída de 25,3 por ciento comparado con similar mes del año anterior. Así, los despachos totalizaron 20 172 toneladas, y se explican, en parte, por el menor gasto en obras públicas, el cual registró un indicador negativo (-33,5 por ciento en octubre), sustentado por la menor inversión en dos de los tres niveles de gobierno.
- En el periodo enero-noviembre, los despachos de cemento se incrementaron en 45,3 por ciento interanual, ante el mayor gasto en obras públicas, el cual registró un indicador positivo (25,6 por ciento acumulado a noviembre), por la mayor inversión de los Gobiernos Locales y Gobierno Nacional.

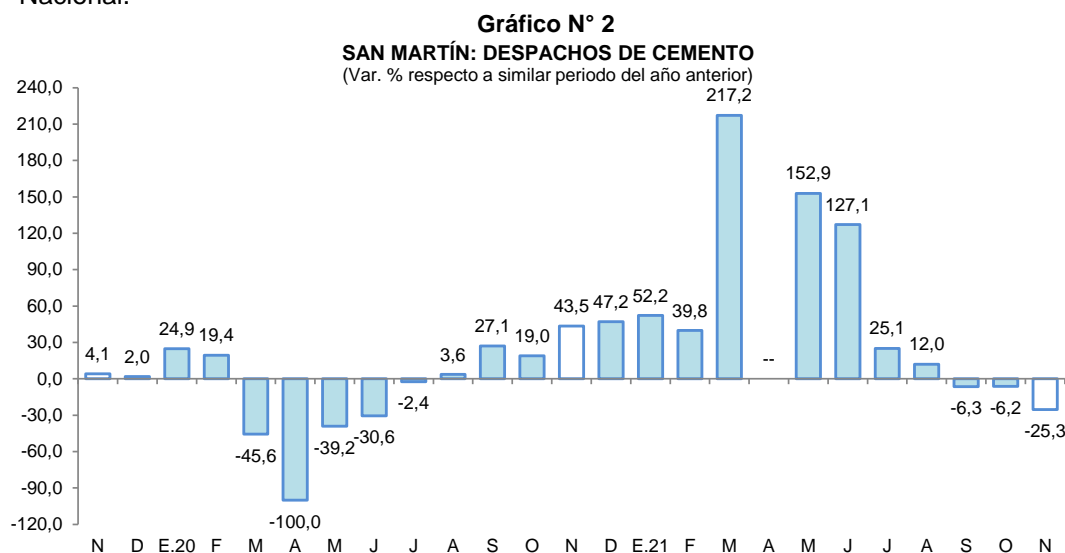

Fuente: Cementos Pacasmayo y Cementos Selva.  
Elaboración: BCRP, Sucursal Iquitos. Departamento de Estudios Económicos.

## 2.3 Arribos de turistas a establecimientos de hospedaje

- Según MINCETUR, el número de arribos de turistas a los establecimientos de hospedaje, en octubre 2021, fue 61,6 por ciento más que el número registrado en octubre de 2020, debido a las restricciones de movilidad y transporte de pasajeros por el COVID-19 durante parte del año 2020. Así, el turismo interno se recuperó en 60,8 por ciento; mientras que, el receptivo lo hizo en 3 veces.

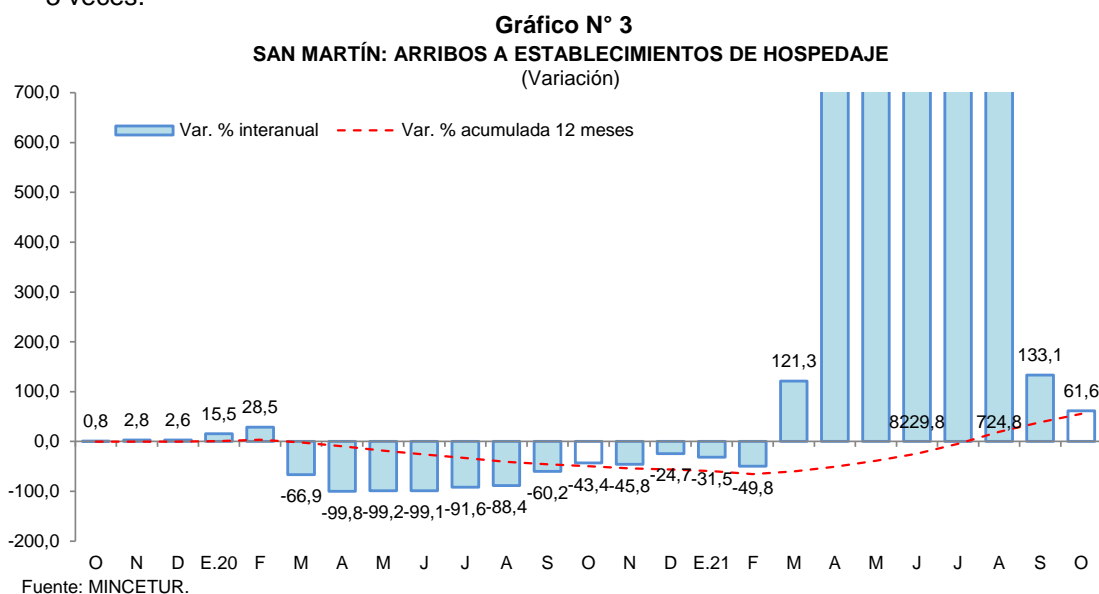

Fuente: MINCETUR.



- En el periodo enero-octubre de 2021, el número de arribos de turistas registró una recuperación de 105,1 por ciento interanual, debido a la reducción de restricciones de movilidad y transporte de pasajeros por el COVID-19 durante similar periodo del año 2020.

## II. ASPECTOS LABORALES

### 1. Empleo

- El empleo en empresas privadas formales de 10 y más trabajadores en Tarapoto registró un incremento de 1,7 por ciento interanual en diciembre de 2019, explicado por el mayor requerimiento de trabajadores en una de las cinco ramas de actividad económica: comercio (9,9 por ciento).

**Cuadro N° 6**  
**CIUDAD DE TARAPOTO: ÍNDICE MENSUAL DE EMPLEO EN EMPRESAS PRIVADAS FORMALES DE 10 A MÁS TRABAJADORES, POR RAMA DE ACTIVIDAD<sup>1/</sup>**

(Octubre 2010=100)

| Rama de Actividad           | Diciembre    |              |            | Enero - Diciembre |              |            |
|-----------------------------|--------------|--------------|------------|-------------------|--------------|------------|
|                             | 2018         | 2019         | Var. %     | 2018              | 2019         | Var. %     |
| Primaria <sup>2/</sup>      | 126,2        | 118,6        | -6,0       | 123,5             | 119,2        | -3,5       |
| Manufactura                 | 90,5         | 78,9         | -12,9      | 89,6              | 81,8         | -8,6       |
| Comercio                    | 151,1        | 166,1        | 9,9        | 142,8             | 160,2        | 12,2       |
| Transporte y Comunicaciones | 150,9        | 143,5        | -4,9       | 151,1             | 146,3        | -3,2       |
| Servicios <sup>3/</sup>     | 137,4        | 137,4        | 0,0        | 134,7             | 137,2        | 1,9        |
| <b>Total</b>                | <b>136,1</b> | <b>138,4</b> | <b>1,7</b> | <b>132,1</b>      | <b>137,1</b> | <b>3,8</b> |

Nota: La información corresponde al primer día de cada mes.

<sup>1/</sup> Cifras preliminares.

<sup>2/</sup> Conformada por las subramas agricultura, pesca e hidrocarburos.

<sup>3/</sup> Conformada por las subramas servicios prestados a empresas, restaurantes y hoteles, establecimientos financieros, enseñanza, servicios sociales y comunales; y electricidad, gas y agua.

Fuente: MTPE – Encuesta Nacional de Variación Mensual del Empleo (ENVME).

Elaboración: BCRP, Sucursal Iquitos. Departamento de Estudios Económicos.

- En el periodo enero-diciembre de 2019, el empleo en empresas privadas formales acumuló un crecimiento promedio de 3,8 por ciento interanual, explicado por la mayor solicitud de puestos de trabajo en las ramas de actividad económica de comercio y servicios.

**Gráfico N° 4**  
**CIUDAD DE TARAPOTO: EMPLEO FORMAL URBANO EN EMPRESAS DE 10 A MÁS TRABAJADORES (Año base octubre 2010=100)**  
 (Var. % respecto a similar periodo del año anterior)

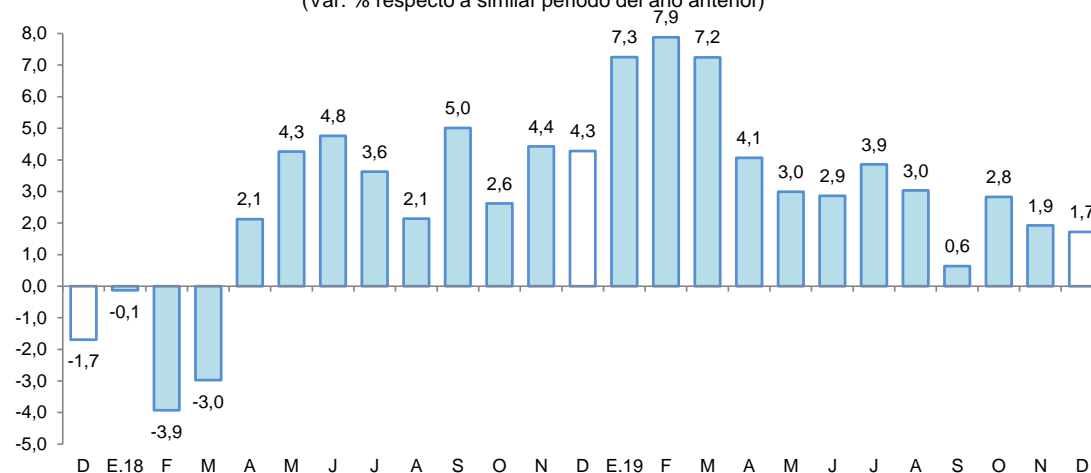

Fuente: MTPE – Encuesta Nacional de Variación Mensual del Empleo (ENVME).



### III. SECTOR EXTERNO

#### 1. Exportaciones

- Las exportaciones totalizaron US\$ 16,6 millones en noviembre, incrementándose en 20,3 por ciento respecto a similar mes del año anterior, debido a las mayores ventas de productos agrícolas (café en grano); asimismo, en el periodo enero-noviembre acumularon un crecimiento de 7,0 por ciento interanual, ante las mayores ventas de productos tradicionales.

**Cuadro N° 7**  
**SAN MARTÍN: EXPORTACIONES POR GRUPO DE PRODUCTOS <sup>1/</sup>**  
(Valor FOB en millones de US\$)

| Tipo                              | Estructura %<br>2020 | Noviembre   |             |             | Enero-Noviembre |              |             |
|-----------------------------------|----------------------|-------------|-------------|-------------|-----------------|--------------|-------------|
|                                   |                      | 2020        | 2021        | Var. %      | 2020            | 2021         | Var. %      |
| <b>PRODUCTOS TRADICIONALES</b>    | <b>12,1</b>          | <b>3,6</b>  | <b>6,5</b>  | <b>80,6</b> | <b>26,7</b>     | <b>35,4</b>  | <b>32,6</b> |
| Pesqueros                         | 0,0                  | 0,0         | 0,0         | -           | 0,0             | 0,0          | -           |
| Agrícolas                         | 12,1                 | 3,6         | 6,5         | 80,6        | 26,7            | 35,4         | 32,6        |
| <b>PRODUCTOS NO TRADICIONALES</b> | <b>87,9</b>          | <b>10,2</b> | <b>10,2</b> | <b>0,0</b>  | <b>94,4</b>     | <b>94,2</b>  | <b>-0,2</b> |
| Agropecuarios                     | 85,9                 | 10,1        | 10,1        | 0,0         | 94,1            | 91,7         | -2,6        |
| Pesqueros                         | 0,0                  | 0,0         | 0,0         | -           | 0,0             | 0,0          | -           |
| Maderas y sus manufacturas        | 0,7                  | 0,1         | 0,1         | -           | 0,2             | 1,2          | 500,0       |
| Resto                             | 1,3                  | 0,0         | 0,0         | -           | 0,1             | 1,3          | 1 200,0     |
| <b>TOTAL EXPORTACIONES</b>        | <b>100,0</b>         | <b>13,8</b> | <b>16,6</b> | <b>20,3</b> | <b>121,1</b>    | <b>129,6</b> | <b>7,0</b>  |

1/ Cifras preliminares.

Fuente: SUNAT

Elaboración: BCRP, Sucursal Iquitos. Departamento de Estudios Económicos.

- Las exportaciones de productos tradicionales aumentaron en 80,6 por ciento interanual en noviembre, debido a las ventas de productos agrícolas (café en grano); en el periodo enero-noviembre acumularon un crecimiento de 32,6 por ciento interanual.
- Las exportaciones de productos no tradicionales no registraron variación interanual en noviembre, debido al mismo nivel de ventas de productos agropecuarios, entre ellos se tiene al cacao en grano, aceite refinado vegetal, entre otros; sin embargo, en el periodo enero-noviembre acumularon una contracción de 0,2 por ciento interanual.
- En el mes de noviembre, los principales mercados de destino fueron: Chile (adquirió el 28,8 por ciento del valor total exportado, Estados Unidos (16,5 por ciento), Indonesia (10,2 por ciento), Alemania (9,1 por ciento) e Italia (5,8 por ciento). El primero de ellos adquirió aceite de palma, conserva de palmito, manteca vegetal; el segundo adquirió cacao y café en grano, conserva de palmito y vinagre; el tercero, cacao en grano; el cuarto, café en grano y aceite de Sacha Inchi; el quinto, conserva de palmito, café y cacao en grano.

### IV. CRÉDITO Y DEPÓSITOS

#### 1. Crédito

- En noviembre, los créditos en San Martín registraron un saldo de S/ 3 239 millones y un crecimiento de 4,2 por ciento interanual. La banca múltiple representó el 63,4 por ciento de los créditos, registrando un incremento de 2,9 por ciento; las instituciones no bancarias participaron del 29,0 por ciento de las colocaciones y expandieron sus saldos en 6,5 por ciento, destacando el crecimiento de las cajas municipales (11,7 por ciento); mientras que, las empresas financieras (-8,1 por ciento) tuvieron variaciones negativas.

**Cuadro N° 8**  
**San Martín: Crédito Nominal - Noviembre 2021**

|                                   | Estructura % | Saldo en millones de soles |              | Tasa de crecimiento (%) |             |          |
|-----------------------------------|--------------|----------------------------|--------------|-------------------------|-------------|----------|
|                                   |              | Nov-21                     | Oct-21       | Nov-21                  | Mes         | 12 Meses |
|                                   |              |                            |              |                         |             |          |
| <b>Banco de la Nación</b>         | <b>6,3</b>   | <b>202</b>                 | <b>205</b>   | <b>1,6</b>              | <b>8,7</b>  |          |
| <b>Agrobanco</b>                  | <b>1,3</b>   | <b>43</b>                  | <b>43</b>    | <b>0,1</b>              | <b>-0,9</b> |          |
| <b>Banca Múltiple</b>             | <b>63,4</b>  | <b>2 046</b>               | <b>2 053</b> | <b>0,4</b>              | <b>2,9</b>  |          |
| <b>Instituciones No Bancarias</b> | <b>29,0</b>  | <b>917</b>                 | <b>938</b>   | <b>2,2</b>              | <b>6,5</b>  |          |
| Financieras                       | 6,5          | 205                        | 211          | 2,8                     | -8,1        |          |
| Cajas Municipales                 | 21,7         | 688                        | 701          | 2,0                     | 11,7        |          |
| Cajas Rurales                     | 0,3          | 10                         | 11           | 3,6                     | 3,9         |          |
| Edpymes                           | 0,5          | 14                         | 15           | 6,5                     | 14,2        |          |
| Arrendamiento Financiero          | 0,0          | 0                          | 0            | -                       | -           |          |
| <b>TOTAL</b>                      | <b>100,0</b> | <b>3 208</b>               | <b>3 239</b> | <b>1,0</b>              | <b>4,2</b>  |          |
| <b>Empresas</b>                   | <b>62,9</b>  | <b>2 024</b>               | <b>2 039</b> | <b>0,7</b>              | <b>4,3</b>  |          |
| <b>Personas</b>                   | <b>37,1</b>  | <b>1 184</b>               | <b>1 200</b> | <b>1,4</b>              | <b>4,0</b>  |          |
| Consumo                           | 31,1         | 991                        | 1 008        | 1,6                     | 4,3         |          |
| Hipotecario                       | 5,9          | 192                        | 193          | 0,1                     | 2,6         |          |
| MN                                | 98,9         | 3 176                      | 3 204        | 0,9                     | 4,2         |          |
| ME                                | 1,1          | 31                         | 34           | 10,3                    | 5,4         |          |
| ME (Mill. US\$)                   |              | 8                          | 8            | 8,4                     | -6,4        |          |

Fuente: SBS y AFP

Elaboración: BCRP - Sucursal Iquitos. Departamento de Estudios Económicos.

- Según tipo de crédito, destaca el crecimiento del segmento empresas (4,3 por ciento), del tipo consumo (4,3 por ciento) e hipotecario (2,6 por ciento).
- La ratio crédito/depositos pasó de 1,71 en noviembre del año anterior a 1,64 en noviembre de 2021, es decir, disminuyó en 0,07 puntos porcentuales, lo que significa que el crecimiento de los créditos fue menor que el registrado por los depósitos; además, una ratio mayor que la unidad, indica que San Martín es un demandante neto de crédito.

**Gráfico N° 5**

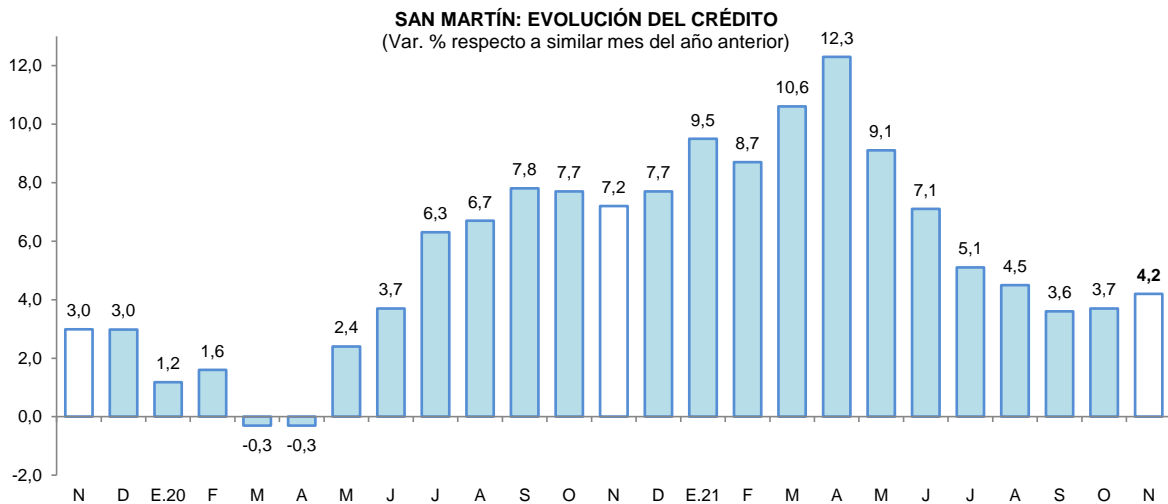

Fuente: SBS y AFP.

- Por tipo de moneda, los créditos estuvieron conformados en 98,9 por ciento por moneda nacional, alcanzando una expansión del 4,2 por ciento respecto al comparativo interanual; asimismo, las colocaciones en moneda extranjera representaron el 1,1 por ciento del total y crecieron 5,4 por ciento; con ello, la participación de la moneda nacional se mantuvo con respecto a noviembre de 2020.

**Gráfico N° 6**  
**SAN MARTÍN: EVOLUCIÓN DEL CRÉDITO POR TIPO DE MONEDA**  
 (Var. % respecto a similar mes del año anterior)

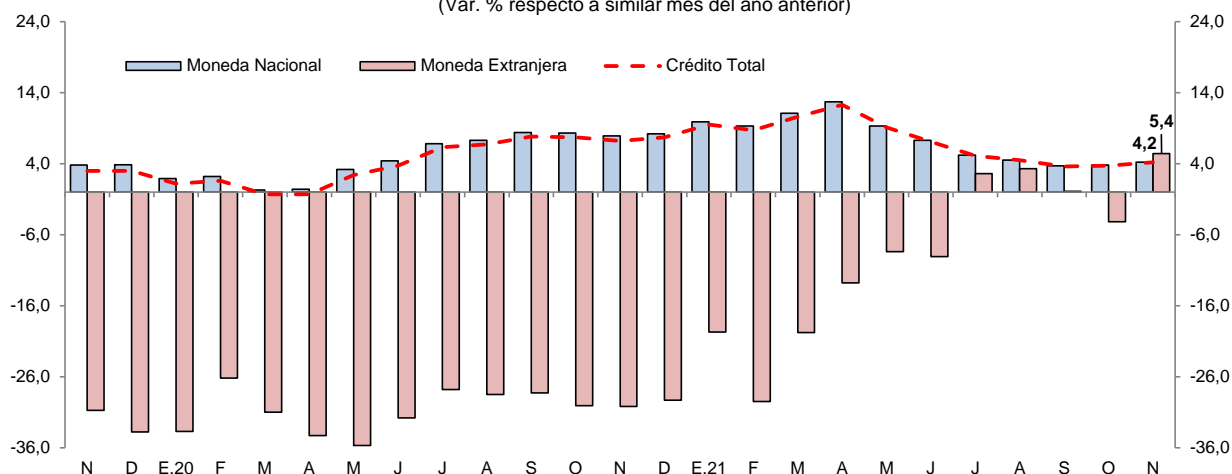

Fuente: SBS y AFP.

- La tasa de morosidad en octubre de 2021 fue de 8,6 por ciento, menor en 0,6 puntos porcentuales frente a similar mes del año anterior. La tasa de morosidad de las cajas municipales (5,6 por ciento) se redujo en 1,7 puntos porcentuales; sin embargo, en la banca múltiple (9,1 por ciento) creció en 0,3 puntos porcentuales respecto a octubre del año anterior.

**Gráfico N° 7**  
**SAN MARTÍN: TASA DE MOROSIDAD 1/**  
 (Porcentaje)

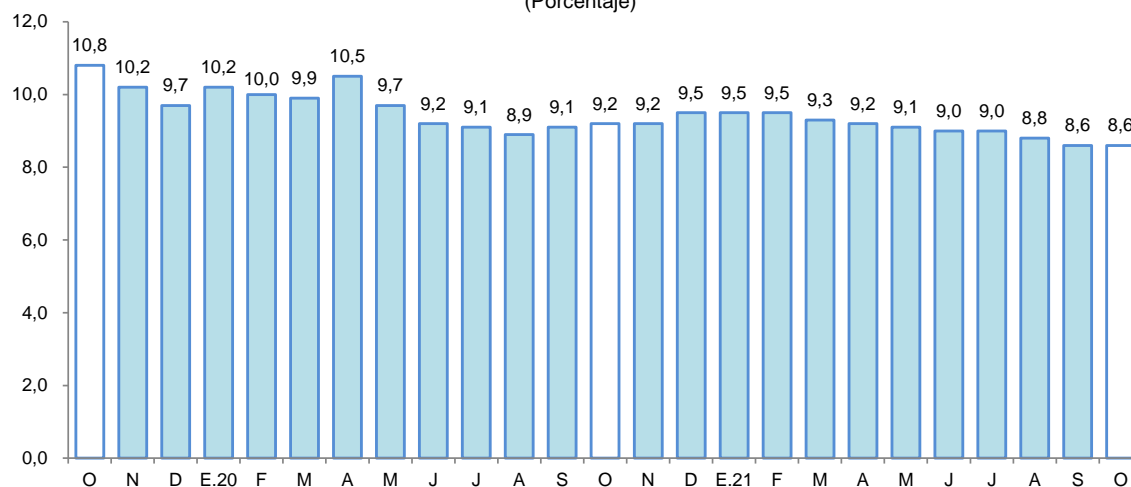

1/ preliminar, calculado en base a: (créditos vencidos + créditos en cobranza judicial) / colocaciones brutas.

Fuente: SBS y AFP.

## 2. Depósitos

- Al finalizar el mes de noviembre, el saldo de depósitos sumó S/ 1 977 millones, lo que significó un aumento de 8,5 por ciento interanual. Por modalidad de captación, los depósitos de ahorro, a la vista y a plazo representaron el 58,9; 30,3 y; 10,8 por ciento del total, respectivamente. Registrando una expansión los depósitos de ahorro (11,3 por ciento), a la vista (5,5 por ciento) y los depósitos a plazo (2,3 por ciento). La expansión en moneda nacional fue de 5,4 por ciento y en moneda extranjera fue de 44,2 por ciento.

**Cuadro N° 9**  
**San Martín: Depósito Nominal - Noviembre 2021**

|                                   | Estructura %<br>Nov-21 | Saldo en millones<br>de soles |              | Tasa de crecimiento (%) |              |
|-----------------------------------|------------------------|-------------------------------|--------------|-------------------------|--------------|
|                                   |                        | Oct-21                        | Nov-21       | Mes                     | 12 Meses     |
| <b>Banco de la Nación</b>         | <b>20,7</b>            | <b>410</b>                    | <b>409</b>   | <b>-0,4</b>             | <b>13,3</b>  |
| <b>Banca Múltiple</b>             | <b>61,6</b>            | <b>1 198</b>                  | <b>1 218</b> | <b>1,7</b>              | <b>13,7</b>  |
| <b>Instituciones No Bancarias</b> | <b>17,7</b>            | <b>355</b>                    | <b>350</b>   | <b>-1,2</b>             | <b>-10,3</b> |
| Financieras                       | 0,8                    | 15                            | 16           | 7,6                     | 26,0         |
| Cajas Municipales                 | 16,9                   | 339                           | 334          | -1,5                    | -11,6        |
| Cajas Rurales                     | 0,0                    | 0                             | 0            | -37,2                   | -2,3         |
| <b>TOTAL</b>                      | <b>100,0</b>           | <b>1 962</b>                  | <b>1 977</b> | <b>0,7</b>              | <b>8,5</b>   |
| Vista                             | 30,3                   | 597                           | 598          | 0,1                     | 5,5          |
| Ahorro                            | 58,9                   | 1 170                         | 1 165        | -0,4                    | 11,3         |
| A plazo                           | 10,8                   | 195                           | 213          | 9,6                     | 2,3          |
| MN                                | 89,5                   | 1 776                         | 1 769        | -0,4                    | 5,4          |
| ME                                | 10,5                   | 186                           | 207          | 11,4                    | 44,2         |
| ME (Mill. US\$)                   |                        | 47                            | 51           | 9,4                     | 28,1         |

Fuente: SBS y AFP

Elaboración: BCRP - Sucursal Iquitos. Departamento de Estudios Económicos.

- La banca múltiple canalizó el 61,6 por ciento de los depósitos, expandiéndose en 13,7 por ciento; las instituciones no bancarias participaron del 17,7 por ciento del total y sus saldos se redujeron en 10,3 por ciento, explicados por la menor captación de las cajas municipales (-11,6 por ciento). Por su lado, el Banco de la Nación participa con el 20,7 por ciento del total y sus saldos se incrementaron en 13,3 por ciento interanual.

**Gráfico N° 8**  
**SAN MARTÍN: EVOLUCIÓN DE LOS DEPÓSITOS**  
(Var. % respecto a similar mes del año anterior)

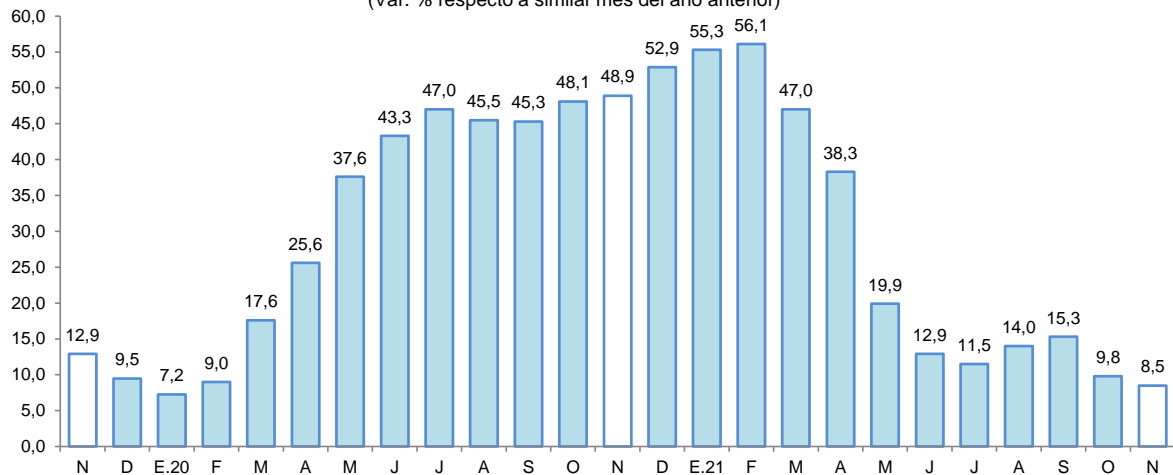

Fuente: SBS

- El coeficiente de dolarización fue de 10,5 por ciento, mayor en 2,6 puntos porcentuales a la tasa registrada en noviembre del año anterior. Cabe señalar que, la expansión de la liquidez en moneda nacional fue impulsada por los depósitos a la vista, de ahorro y a plazo; mientras que, en moneda extranjera fue motivada por los mayores depósitos a la vista y de ahorro.

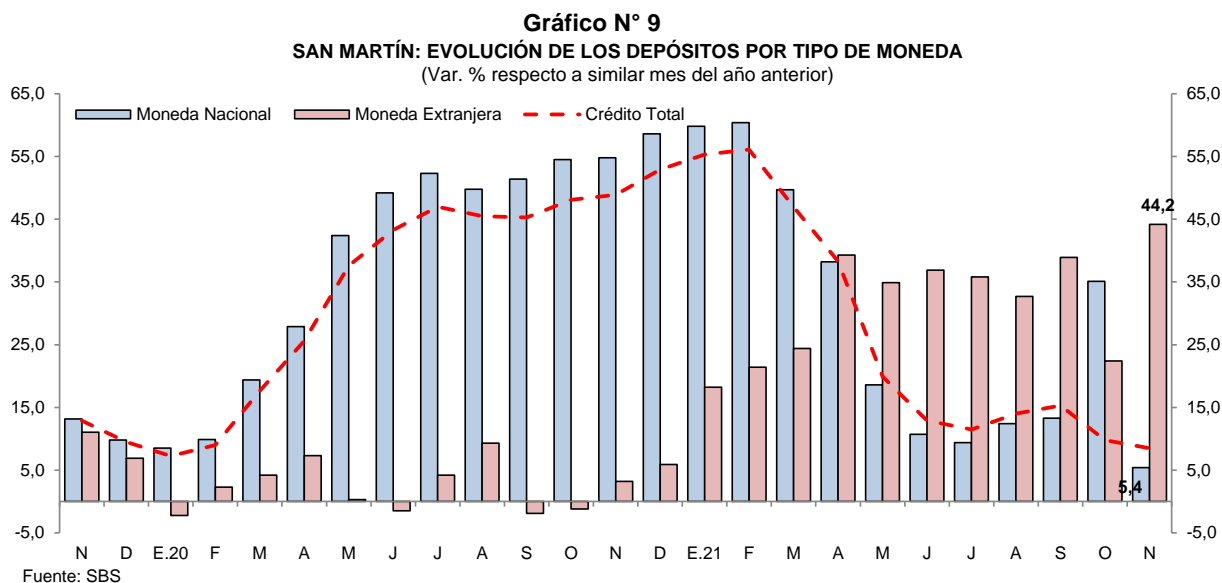

## V. EJECUCIÓN DEL PRESUPUESTO DE GASTOS DEL GOBIERNO GENERAL

### 1. Gasto corriente no financiero

- El gasto corriente no financiero cayó en 18,9 por ciento interanual en noviembre, por el menor monto devengado de los Gobiernos Locales, explicado por menores gastos en compra de bienes y contratación de servicios profesionales y técnicos, con lo cual registró una disminución de 50,2 por ciento interanual; el Gobierno Nacional disminuyó su gasto en 11,2 por ciento, vinculado a una disminución en remuneraciones y transferencias; y el Gobierno Regional lo disminuyó en 7,8 por ciento por menor gasto en remuneraciones.
- En el periodo enero-noviembre, el gasto corriente no financiero disminuyó en 5,5 por ciento interanual, debido al menor gasto acumulado del Gobierno Nacional (-24,0 por ciento).

**Cuadro N° 10**  
**SAN MARTÍN: GASTO CORRIENTE NO FINANCIERO <sup>1/</sup>**  
(Millones de soles)

|                   | Noviembre    |              |              | Enero - Noviembre |                |             |
|-------------------|--------------|--------------|--------------|-------------------|----------------|-------------|
|                   | 2020         | 2021         | Var. % real  | 2020              | 2021           | Var. % real |
| Gobierno nacional | 108,5        | 101,9        | -11,2        | 1 079,0           | 851,9          | -24,0       |
| Gobierno regional | 109,9        | 107,1        | -7,8         | 1 001,6           | 1 170,1        | 12,6        |
| Gobiernos locales | 65,9         | 34,7         | -50,2        | 322,1             | 335,8          | 0,5         |
| <b>Total</b>      | <b>284,4</b> | <b>243,6</b> | <b>-18,9</b> | <b>2 402,7</b>    | <b>2 357,8</b> | <b>-5,5</b> |

1/ Información actualizada al 31 de diciembre de 2021.

Fuente: MEF.

Elaboración: BCRP, Sucursal Iquitos.

### 2. Inversión pública

- La inversión pública disminuyó en 33,5 por ciento en noviembre, debido al menor dinamismo de obras en dos de los tres niveles de gobierno; así, en el Gobierno Regional cayó en 59,7 por ciento y en los Gobiernos Locales disminuyó en 39,4 por ciento; no obstante, en el Gobierno Nacional creció en 26,0 por ciento.

**Cuadro N° 11**  
**SAN MARTÍN: INVERSIÓN PÚBLICA** <sup>1/2/</sup>  
(Millones de soles)

|                   | Noviembre    |             |              | Enero - Noviembre |              |             |
|-------------------|--------------|-------------|--------------|-------------------|--------------|-------------|
|                   | 2020         | 2021        | Var. % real  | 2020              | 2021         | Var. % real |
| Gobierno nacional | 24,6         | 32,8        | 26,0         | 160,5             | 201,4        | 20,5        |
| Gobierno regional | 40,8         | 17,4        | -59,7        | 199,5             | 201,5        | -2,5        |
| Gobiernos locales | 66,7         | 42,7        | -39,4        | 270,8             | 419,4        | 49,4        |
| <b>Total</b>      | <b>132,1</b> | <b>92,8</b> | <b>-33,5</b> | <b>630,8</b>      | <b>822,3</b> | <b>25,6</b> |

1/ Información actualizada al 31 de diciembre de 2021.

2/ Comprende la adquisición de activos no financieros.

Fuente: MEF.

Elaboración: BCRP, Sucursal Iquitos.

- En el periodo enero-noviembre, la inversión pública aumentó en 25,6 por ciento, influyendo la mayor ejecución de obras en los Gobiernos Locales (49,4 por ciento) y Gobierno Nacional (20,5 por ciento).

**Gráfico N° 10**  
**SAN MARTÍN: INVERSIÓN PÚBLICA**  
(Var. % real respecto a similar periodo del año anterior)

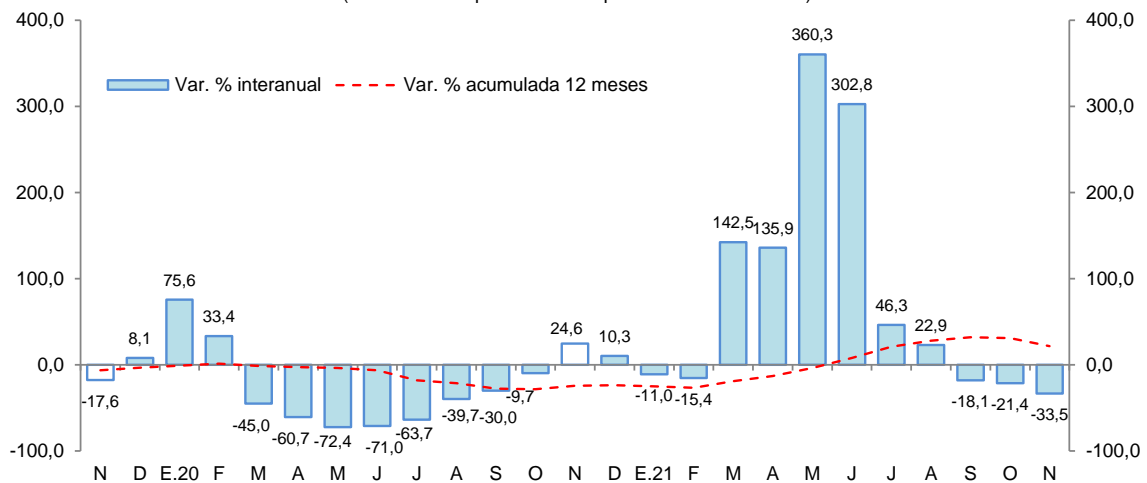

Fuente: MEF.

Elaboración: BCRP, Sucursal Iquitos.

- En el periodo enero-noviembre, la inversión ejecutada representó el 64,7 por ciento del presupuesto institucional modificado (PIM); el Gobierno Regional avanzó el 79,0 por ciento; el Gobierno Nacional el 68,3 por ciento; y los Gobiernos Locales avanzaron el 58,1 por ciento.
- Los proyectos con mayor monto devengado en noviembre 2021, por nivel de gobierno, son:
  - El Gobierno Nacional** invirtió S/ 16,5 millones en la construcción y mejoramiento de la carretera Chimbote-Tocache; S/ 2,2 millones en el mejoramiento de agua potable en la UNSM; S/ 1,2 millones en el mejoramiento diversos tramos de la provincia de Lamas, entre otros.
  - El Gobierno Regional** colocó S/ 1,7 millones en el mejoramiento del Tramo Ovalo Uchuglla; S/ 1,5 millones en el mejoramiento de los servicios educativos en Rioja y Posic; S/ 1,1 millones en el mejoramiento y construcción de la carretera Chazuta-Curiyacu; S/ 1,1 millones en el mejoramiento del camino vecinal EMP SM-110, distrito de Tocache, entre otros.
  - Los Gobiernos Locales** desembolsaron S/ 6,7 millones en el mejoramiento del servicio de agua potable, en el distrito de Nueva Cajamarca; S/ 2,2 millones en la creación del servicio de protección contra inundaciones del río Huallaga; S/ 1,7 millones en el mejoramiento de áreas urbanas en el distrito de Jepelacio, entre otros.

## VI. ANEXOS





BANCO CENTRAL DE RESERVA DEL PERÚ – SUCURSAL QUITOS

Anexo Nº 01

SAN MARTÍN: PRODUCCIÓN AGROPECUARIA <sup>1/</sup>  
(T.M.)

|                       | 2020           |                |                  | 2021           |                |                |                |                |                |                |                |                |                |                |                       |
|-----------------------|----------------|----------------|------------------|----------------|----------------|----------------|----------------|----------------|----------------|----------------|----------------|----------------|----------------|----------------|-----------------------|
|                       | Nov.           | Dic.           | Ene.-Dic.        | Ene.           | Feb.           | Mar.           | Abr.           | May.           | Jun.           | Jul.           | Ago.           | Set.           | Oct.           | Nov.           |                       |
| <b>TOTAL AGRÍCOLA</b> | <b>520 439</b> | <b>517 819</b> | <b>6 144 786</b> | <b>490 721</b> | <b>527 084</b> | <b>496 102</b> | <b>504 495</b> | <b>510 267</b> | <b>525 388</b> | <b>512 271</b> | <b>473 743</b> | <b>477 865</b> | <b>484 222</b> | <b>539 935</b> | <b>TOTAL AGRÍCOLA</b> |
| Arroz cáscara         | 81 088         | 70 662         | 867 364          | 54 059         | 70 964         | 59 894         | 79 940         | 81 453         | 88 657         | 74 609         | 59 708         | 66 642         | 70 355         | 85 933         | Arroz cáscara         |
| Plátano               | 37 795         | 41 508         | 441 712          | 34 307         | 35 657         | 34 634         | 35 000         | 34 026         | 35 043         | 34 068         | 35 297         | 36 323         | 35 318         | 37 863         | Plátano               |
| Yuca                  | 10 668         | 8 774          | 97 784           | 7 369          | 10 351         | 8 646          | 9 122          | 8 436          | 7 835          | 7 644          | 8 170          | 7 363          | 7 168          | 11 040         | Yuca                  |
| Naranja               | 3 057          | 6 199          | 80 796           | 4 295          | 4 598          | 5 299          | 1 480          | 5 195          | 7 310          | 12 320         | 10 978         | 6 862          | 6 312          | 2 834          | Naranja               |
| Papaya                | 2 972          | 2 835          | 32 854           | 2 337          | 2 084          | 2 083          | 1 796          | 2 027          | 2 363          | 2 308          | 2 159          | 2 068          | 1 869          | 1 552          | Papaya                |
| Piña                  | 1 301          | 1 121          | 15 481           | 1 051          | 975            | 1 512          | 1 098          | 1 247          | 1 298          | 1 138          | 1 352          | 1 445          | 1 255          | 1 389          | Piña                  |
| Cocotero              | 658            | 617            | 7 292            | 597            | 594            | 556            | 577            | 637            | 557            | 613            | 601            | 546            | 606            | 556            | Cocotero              |
| Tomate                | 280            | 330            | 2 738            | 292            | 222            | 217            | 190            | 257            | 193            | 163            | 304            | 297            | 404            | 354            | Tomate                |
| Pijuayo               | 54             | 57             | 22 045           | 87             | 6 574          | 4 123          | 3 059          | 52             | 42             | 48             | 27             | 38             | 36             | 36             | Pijuayo               |
| Caña de azúcar        | 10 000         | 9 839          | 126 738          | 11 984         | 11 050         | 13 253         | 11 425         | 10 665         | 9 566          | 8 714          | 8 732          | 9 517          | 7 663          | 7 721          | Caña de azúcar        |
| Maíz amarillo duro    | 1 230          | 2 721          | 126 888          | 20 123         | 34 177         | 2 610          | 1 245          | 6 153          | 26 708         | 31 038         | 4 946          | 2 255          | 2 455          | 10 860         | Maíz amarillo duro    |
| Palma aceitera        | 43 975         | 39 590         | 430 991          | 38 165         | 31 411         | 33 699         | 30 561         | 32 368         | 30 814         | 33 496         | 32 315         | 40 409         | 47 867         | 48 725         | Palma aceitera        |
| Cacao                 | 6 081          | 5 799          | 68 428           | 4 419          | 5 000          | 4 698          | 4 638          | 5 815          | 6 456          | 5 581          | 5 429          | 4 894          | 5 216          | 4 964          | Cacao                 |
| Café                  | 74             | 60             | 101 899          | 580            | 4 213          | 8 112          | 27 363         | 25 414         | 14 973         | 8 077          | 1 730          | 2 311          | 255            | 80             | Café                  |
| Sacha inchi           | 101            | 111            | 1 121            | 97             | 106            | 112            | 110            | 137            | 144            | 160            | 165            | 178            | 145            | 131            | Sacha inchi           |
| Otros agrícolas       |                |                |                  |                |                |                |                |                |                |                |                |                |                |                | Otros agrícolas       |
| Stevia                | 0              | 0              | 0                | 0              | 0              | 0              | 0              | 0              | 0              | 0              | 0              | 0              | 0              | 0              | Stevia                |
| Algodón               | 0              | 0              | 0                | 0              | 0              | 0              | 0              | 0              | 0              | 0              | 0              | 0              | 0              | 0              | Algodón               |
| Tabaco                | 300            | 0              | 1 500            | 300            | 0              | 300            | 0              | 300            | 0              | 300            | 0              | 300            | 0              | 290            | Tabaco                |
| Aguaje                | 1 457          | 1 068          | 30 242           | 2 172          | 2 760          | 3 531          | 1 736          | 1 531          | 2 720          | 2 069          | 1 738          | 2 608          | 2 050          | 1 430          | Aguaje                |
| Caimito               | 2              | 167            | 966              | 141            | 436            | 301            | 23             | 5              | 1              | 0              | 0              | 0              | 0              | 0              | Caimito               |
| Cocona                | 118            | 82             | 1 609            | 169            | 189            | 180            | 163            | 180            | 148            | 167            | 140            | 101            | 175            | 131            | Cocona                |
| Pacae                 | 359            | 250            | 10 831           | 2 609          | 3 626          | 2 280          | 196            | 26             | 5              | 8              | 77             | 118            | 145            | 387            | Pacae                 |
| Toronja               | 3              | 3              | 63               | 4              | 3              | 4              | 6              | 3              | 3              | 3              | 5              | 6              | 3              | 0              | Toronja               |
| Resto agrícola        | 318 867        | 326 027        | 3 675 444        | 305 567        | 302 096        | 310 060        | 294 767        | 294 342        | 290 554        | 289 751        | 299 872        | 293 585        | 294 925        | 323 659        | Resto agrícola        |
| <b>TOTAL PECUARIO</b> | <b>8 518</b>   | <b>9 560</b>   | <b>109 447</b>   | <b>8 774</b>   | <b>9 133</b>   | <b>9 507</b>   | <b>9 820</b>   | <b>9 925</b>   | <b>9 539</b>   | <b>9 786</b>   | <b>9 089</b>   | <b>8 915</b>   | <b>8 786</b>   | <b>8 858</b>   | <b>TOTAL PECUARIO</b> |
| Carne de ave          | 3 614          | 4 337          | 48 170           | 3 558          | 3 838          | 3 861          | 4 220          | 4 451          | 4 076          | 4 479          | 3 797          | 3 716          | 3 858          | 3 784          | Carne de ave          |
| Carne de porcino      | 309            | 434            | 3 760            | 334            | 330            | 329            | 317            | 356            | 339            | 320            | 310            | 281            | 277            | 322            | Carne de porcino      |
| Carne de vacuno       | 911            | 970            | 10 672           | 962            | 950            | 946            | 919            | 950            | 940            | 897            | 931            | 926            | 948            | 940            | Carne de vacuno       |
| Carne de ovino        | 11             | 17             | 168              | 10             | 13             | 13             | 11             | 12             | 12             | 12             | 12             | 13             | 14             | 11             | Carne de ovino        |
| Leche                 | 2 488          | 2 532          | 32 697           | 2 759          | 2 862          | 3 114          | 3 097          | 3 045          | 3 161          | 2 979          | 2 837          | 2 715          | 2 444          | 2 559          | Leche                 |
| Huevos                | 1 185          | 1 270          | 13 981           | 1 150          | 1 140          | 1 245          | 1 257          | 1 110          | 1 010          | 1 099          | 1 202          | 1 264          | 1 244          | 1 241          | Huevos                |

<sup>1/</sup> Cifras preliminares.

Fuente: Dirección Regional del MIDAGRI de San Martín.

Elaboración: BCRP - Sucursal Iquitos.



Anexo Nº 02

**SAN MARTÍN: INDICADORES DEL SECTOR PESQUERO  
(T.M.)**

|                                | 2020       |            |              | 2021       |            |            |            |            |            |            |            |            |            |            |                                |
|--------------------------------|------------|------------|--------------|------------|------------|------------|------------|------------|------------|------------|------------|------------|------------|------------|--------------------------------|
|                                | Nov.       | Dic.       | Ene.-Dic.    | Ene.       | Feb.       | Mar.       | Abr.       | May.       | Jun.       | Jul.       | Ago.       | Set.       | Oct.       | Nov.       |                                |
| <b>A. INGRESO OTROS DPTOS.</b> | <b>485</b> | <b>510</b> | <b>5 228</b> | <b>480</b> | <b>558</b> | <b>524</b> | <b>505</b> | <b>474</b> | <b>516</b> | <b>541</b> | <b>548</b> | <b>568</b> | <b>558</b> | <b>538</b> | <b>A. INGRESO OTROS DPTOS.</b> |
| - Fresco                       | 259        | 274        | 2 820        | 260        | 329        | 278        | 270        | 255        | 276        | 283        | 299        | 301        | 307        | 298        | - Fresco                       |
| - Salpreso                     | 21         | 22         | 193          | 18         | 22         | 23         | 17         | 15         | 15         | 18         | 18         | 17         | 16         | 15         | - Salpreso                     |
| - Seco-salado                  | 205        | 214        | 2 215        | 202        | 207        | 223        | 218        | 204        | 224        | 240        | 230        | 251        | 234        | 225        | - Seco-salado                  |
| <b>B. PRODUCCIÓN INTERNA</b>   | <b>255</b> | <b>273</b> | <b>2 544</b> | <b>229</b> | <b>217</b> | <b>241</b> | <b>276</b> | <b>252</b> | <b>269</b> | <b>280</b> | <b>265</b> | <b>257</b> | <b>264</b> | <b>269</b> | <b>B. PRODUCCIÓN INTERNA</b>   |
| - Acuicultura                  | 238        | 259        | 2 412        | 215        | 207        | 233        | 269        | 245        | 261        | 270        | 253        | 246        | 251        | 255        | - Acuicultura                  |
| - Extracción río Huallaga      | 17         | 14         | 132          | 14         | 10         | 8          | 7          | 8          | 8          | 11         | 12         | 12         | 13         | 14         | - Extracción río Huallaga      |
| <b>TOTAL DESEMBARQUE (A+B)</b> | <b>740</b> | <b>783</b> | <b>7 772</b> | <b>709</b> | <b>775</b> | <b>765</b> | <b>781</b> | <b>726</b> | <b>785</b> | <b>821</b> | <b>812</b> | <b>825</b> | <b>821</b> | <b>807</b> | <b>TOTAL DESEMBARQUE (A+B)</b> |

Fuente: Dirección Regional de la Producción de San Martín.

Elaboración: BCRP - Sucursal Iquitos.



Anexo Nº 03

**SAN MARTÍN: PRODUCCIÓN DE MADERA ROLLIZA**  
(m<sup>3</sup>)

|                           | 2020         |            |              | 2021       |            |            |            |            |              |              |              |              |              |              |                           |
|---------------------------|--------------|------------|--------------|------------|------------|------------|------------|------------|--------------|--------------|--------------|--------------|--------------|--------------|---------------------------|
|                           | Nov.         | Dic.       | Ene.-Dic.    | Ene.       | Feb.       | Mar.       | Abr.       | May.       | Jun.         | Jul.         | Ago.         | Set.         | Oct.         | Nov.         |                           |
| <b>Especies de madera</b> |              |            |              |            |            |            |            |            |              |              |              |              |              |              | <b>Especies de madera</b> |
| Alfaro                    | 0            | 0          | 18           | 5          | 0          | 0          | 0          | 0          | 4            | 0            | 4            | 2            | 22           | 6            | Alfaro                    |
| Ana caspi                 | 0            | 0          | 1            | 13         | 0          | 0          | 0          | 0          | 0            | 0            | 0            | 7            | 0            | 8            | Ana caspi                 |
| Bolaina                   | 0            | 0          | 8            | 0          | 0          | 0          | 0          | 0          | 0            | 0            | 0            | 0            | 0            | 0            | Bolaina                   |
| Caoba                     | 0            | 0          | 0            | 0          | 0          | 0          | 0          | 0          | 0            | 0            | 0            | 0            | 0            | 0            | Caoba                     |
| Capirona                  | 0            | 0          | 0            | 0          | 0          | 0          | 0          | 0          | 0            | 0            | 0            | 0            | 0            | 0            | Capirona                  |
| Catahua                   | 28           | 15         | 190          | 41         | 0          | 0          | 0          | 0          | 12           | 34           | 105          | 49           | 26           | 0            | Catahua                   |
| Cedro                     | 345          | 0          | 1 051        | 0          | 0          | 0          | 0          | 0          | 0            | 0            | 161          | 100          | 284          | 142          | Cedro                     |
| Cedro (otros)             | 248          | 0          | 339          | 0          | 0          | 0          | 0          | 0          | 0            | 3            | 0            | 36           | 115          | 329          | Cedro (otros)             |
| Copaiba                   | 0            | 0          | 9            | 0          | 0          | 0          | 0          | 0          | 0            | 0            | 0            | 0            | 0            | 0            | Copaiba                   |
| Cumala                    | 26           | 0          | 40           | 8          | 0          | 0          | 0          | 0          | 5            | 22           | 5            | 8            | 24           | 10           | Cumala                    |
| Estoraque                 | 0            | 0          | 0            | 0          | 0          | 0          | 0          | 0          | 0            | 0            | 0            | 0            | 0            | 0            | Estoraque                 |
| Huangana shiringa         | 0            | 0          | 0            | 0          | 0          | 0          | 0          | 0          | 0            | 0            | 0            | 0            | 0            | 0            | Huangana shiringa         |
| Huayruro                  | 0            | 0          | 22           | 0          | 0          | 0          | 0          | 0          | 0            | 0            | 2            | 15           | 0            | 0            | Huayruro                  |
| Ishpingo                  | 0            | 0          | 0            | 0          | 0          | 0          | 0          | 0          | 0            | 0            | 0            | 0            | 0            | 0            | Ishpingo                  |
| Leche caspi               | 1            | 22         | 23           | 9          | 2          | 7          | 0          | 3          | 2            | 0            | 6            | 1            | 0            | 6            | Leche caspi               |
| Manchinga                 | 261          | 8          | 331          | 0          | 0          | 0          | 0          | 0          | 0            | 230          | 217          | 139          | 49           | 103          | Manchinga                 |
| Marupa                    | 0            | 0          | 4            | 0          | 0          | 2          | 0          | 3          | 0            | 0            | 6            | 0            | 2            | 4            | Marupa                    |
| Mashonaste                | 9            | 5          | 18           | 1          | 0          | 0          | 0          | 1          | 2            | 32           | 10           | 11           | 3            | 9            | Mashonaste                |
| Moena                     | 55           | 8          | 83           | 64         | 1          | 4          | 0          | 2          | 27           | 46           | 22           | 75           | 105          | 62           | Moena                     |
| Papelilo caspi            | 0            | 6          | 10           | 0          | 0          | 1          | 0          | 0          | 49           | 1            | 13           | 8            | 7            | 4            | Papelilo caspi            |
| Pashaco                   | 14           | 2          | 19           | 11         | 0          | 2          | 2          | 0          | 12           | 81           | 13           | 12           | 1            | 0            | Pashaco                   |
| Pumaquiro                 | 0            | 0          | 0            | 0          | 0          | 0          | 0          | 0          | 0            | 0            | 0            | 0            | 0            | 0            | Pumaquiro                 |
| Quina Quina               | 0            | 0          | 0            | 0          | 0          | 0          | 0          | 0          | 0            | 0            | 0            | 0            | 0            | 0            | Quina Quina               |
| Quinilla                  | 0            | 0          | 0            | 0          | 0          | 0          | 0          | 0          | 0            | 0            | 0            | 0            | 0            | 0            | Quinilla                  |
| Tornillo                  | 291          | 0          | 1 352        | 57         | 64         | 2          | 0          | 0          | 183          | 892          | 1 056        | 1 300        | 1 099        | 574          | Tornillo                  |
| Otros                     | 1 000        | 644        | 4 203        | 114        | 117        | 832        | 303        | 472        | 986          | 937          | 932          | 1 122        | 608          | 586          | Otros                     |
| <b>TOTAL</b>              | <b>2 279</b> | <b>710</b> | <b>7 721</b> | <b>323</b> | <b>183</b> | <b>851</b> | <b>305</b> | <b>480</b> | <b>1 283</b> | <b>2 280</b> | <b>2 552</b> | <b>2 886</b> | <b>2 345</b> | <b>1 842</b> | <b>TOTAL</b>              |

Fuente: Nodo CIEF San Martín - Autoridad Regional Ambiental.

Elaboración: BCRP - Sucursal Iquitos.



Anexo Nº 04

SAN MARTÍN: PRODUCCIÓN DE MADERA ASERRADA

(m<sup>3</sup>)

|                           | 2020         |              |               | 2021       |            |            |            |            |            |              |              |              |              |              | Especies de madera |                           |
|---------------------------|--------------|--------------|---------------|------------|------------|------------|------------|------------|------------|--------------|--------------|--------------|--------------|--------------|--------------------|---------------------------|
|                           | Nov.         | Dic.         | Ene.-Dic.     | Ene.       | Feb.       | Mar.       | Abr.       | May.       | Jun.       | Jul.         | Ago.         | Set.         | Oct.         | Nov.         |                    |                           |
| <b>Especies de madera</b> |              |              |               |            |            |            |            |            |            |              |              |              |              |              |                    | <b>Especies de madera</b> |
| Alfaro                    | 0            | 0            | 0             | 0          | 0          | 0          | 0          | 0          | 15         | 0            | 0            | 0            | 0            | 0            | 0                  | Alfaro                    |
| Ana caspi                 | 0            | 48           | 124           | 0          | 22         | 12         | 0          | 0          | 0          | 6            | 2            | 11           | 2            | 0            | 0                  | Ana caspi                 |
| Bolaina                   | 4            | 37           | 949           | 0          | 0          | 0          | 0          | 9          | 8          | 5            | 0            | 3            | 0            | 1            | 1                  | Bolaina                   |
| Caoba                     | 0            | 0            | 0             | 0          | 0          | 0          | 0          | 0          | 0          | 0            | 0            | 0            | 0            | 0            | 0                  | Caoba                     |
| Capirona                  | 19           | 58           | 162           | 0          | 0          | 0          | 0          | 0          | 4          | 4            | 6            | 2            | 2            | 5            | 5                  | Capirona                  |
| Catahua                   | 27           | 23           | 170           | 0          | 44         | 0          | 33         | 49         | 5          | 89           | 71           | 48           | 48           | 70           | 70                 | Catahua                   |
| Cedro                     | 52           | 45           | 173           | 147        | 10         | 42         | 22         | 0          | 0          | 11           | 10           | 84           | 108          | 72           | 72                 | Cedro                     |
| Cedro (otros)             | 18           | 35           | 134           | 0          | 0          | 0          | 0          | 0          | 0          | 0            | 0            | 0            | 0            | 0            | 0                  | Cedro (otros)             |
| Copaiba                   | 229          | 211          | 1 251         | 0          | 34         | 108        | 30         | 0          | 18         | 0            | 0            | 6            | 113          | 71           | 71                 | Copaiba                   |
| Cumala                    | 115          | 219          | 1 584         | 0          | 17         | 24         | 16         | 0          | 18         | 39           | 30           | 27           | 24           | 43           | 43                 | Cumala                    |
| Estoraque                 | 0            | 15           | 49            | 0          | 0          | 0          | 0          | 0          | 0          | 0            | 0            | 0            | 0            | 0            | 0                  | Estoraque                 |
| Huayruro                  | 19           | 136          | 485           | 33         | 6          | 7          | 1          | 5          | 10         | 9            | 6            | 31           | 8            | 11           | 11                 | Huayruro                  |
| Ishpingo                  | 0            | 0            | 0             | 0          | 0          | 0          | 0          | 0          | 0          | 0            | 0            | 0            | 0            | 0            | 0                  | Ishpingo                  |
| Leche caspi               | 0            | 0            | 0             | 1          | 11         | 3          | 4          | 0          | 1          | 22           | 14           | 0            | 0            | 6            | 6                  | Leche caspi               |
| Manchinga                 | 0            | 0            | 0             | 0          | 0          | 0          | 0          | 0          | 0          | 91           | 75           | 114          | 101          | 2            | 2                  | Manchinga                 |
| Marupa                    | 46           | 47           | 517           | 0          | 6          | 4          | 5          | 50         | 11         | 23           | 31           | 6            | 18           | 89           | 89                 | Marupa                    |
| Mashonaste                | 63           | 6            | 167           | 0          | 8          | 6          | 0          | 0          | 0          | 10           | 2            | 0            | 5            | 5            | 5                  | Mashonaste                |
| Moena                     | 32           | 52           | 297           | 0          | 43         | 48         | 28         | 2          | 7          | 20           | 83           | 14           | 20           | 34           | 34                 | Moena                     |
| Papelillo caspi           | 26           | 1            | 297           | 0          | 33         | 49         | 33         | 29         | 22         | 48           | 18           | 5            | 11           | 3            | 3                  | Papelillo caspi           |
| Pashaco                   | 0            | 7            | 39            | 13         | 20         | 4          | 10         | 0          | 18         | 55           | 27           | 18           | 14           | 34           | 34                 | Pashaco                   |
| Pumaquiro                 | 0            | 0            | 0             | 0          | 0          | 0          | 0          | 0          | 0          | 0            | 0            | 0            | 0            | 0            | 0                  | Pumaquiro                 |
| Quina quina               | 54           | 64           | 231           | 12         | 39         | 5          | 0          | 5          | 18         | 11           | 2            | 25           | 5            | 45           | 45                 | Quina quina               |
| Quinilla                  | 19           | 20           | 86            | 30         | 8          | 33         | 8          | 0          | 18         | 15           | 10           | 12           | 21           | 20           | 20                 | Quinilla                  |
| Rifari                    | 32           | 30           | 132           | 0          | 15         | 0          | 0          | 0          | 0          | 23           | 23           | 8            | 1            | 25           | 25                 | Rifari                    |
| Riñón de huangana         | 0            | 0            | 0             | 0          | 0          | 0          | 0          | 0          | 0          | 0            | 0            | 0            | 0            | 0            | 0                  | Riñón de huangana         |
| Tornillo                  | 67           | 156          | 1 289         | 0          | 186        | 2          | 145        | 16         | 113        | 383          | 764          | 639          | 558          | 627          | 627                | Tornillo                  |
| Zapote                    | 33           | 5            | 217           | 11         | 7          | 0          | 9          | 9          | 9          | 4            | 0            | 19           | 2            | 1            | 1                  | Zapote                    |
| Otros                     | 346          | 400          | 2 838         | 45         | 234        | 479        | 133        | 285        | 676        | 682          | 593          | 469          | 643          | 590          | 590                | Otros                     |
| <b>TOTAL</b>              | <b>1 201</b> | <b>1 615</b> | <b>11 191</b> | <b>293</b> | <b>743</b> | <b>824</b> | <b>476</b> | <b>459</b> | <b>971</b> | <b>1 550</b> | <b>1 767</b> | <b>1 539</b> | <b>1 704</b> | <b>1 755</b> | <b>1 755</b>       | <b>TOTAL</b>              |

Fuente: Nodo CIEF San Martín - Autoridad Regional Ambiental.

Elaboración: BCRP - Sucursal Iquitos.



Anexo Nº 05

**SAN MARTIN: PRODUCCIÓN MANUFACTURERA <sup>1/</sup>**  
(Índice de volumen físico: 2007=100)

| C I I U                               | 2020         |              |              | 2021         |              |              |              |              |              |              |              |              |              |              | C I I U                               |
|---------------------------------------|--------------|--------------|--------------|--------------|--------------|--------------|--------------|--------------|--------------|--------------|--------------|--------------|--------------|--------------|---------------------------------------|
|                                       | Nov.         | Dic.         | Ene.-Dic.    | Ene.         | Feb.         | Mar.         | Abr.         | May.         | Jun.         | Jul.         | Ago.         | Set.         | Oct.         | Nov.         |                                       |
| <b>MANUFACTURA PRIMARIA</b>           | <b>0,0</b>   | <b>0,0</b>   | <b>0,0</b>   | <b>0,0</b>   | <b>0,0</b>   | <b>0,0</b>   | <b>0,0</b>   | <b>0,0</b>   | <b>0,0</b>   | <b>0,0</b>   | <b>0,0</b>   | <b>0,0</b>   | <b>0,0</b>   | <b>0,0</b>   | <b>MANUFACTURA PRIMARIA</b>           |
| 2320 - Biodiesel                      | 0,0          | 0,0          | 0,0          | 0,0          | 0,0          | 0,0          | 0,0          | 0,0          | 0,0          | 0,0          | 0,0          | 0,0          | 0,0          | 0,0          | 2320 - Biodiesel                      |
| <b>MANUFACTURA NO PRIMARIA</b>        | <b>196,2</b> | <b>175,1</b> | <b>168,4</b> | <b>185,4</b> | <b>192,7</b> | <b>187,2</b> | <b>179,6</b> | <b>189,9</b> | <b>208,0</b> | <b>211,8</b> | <b>188,9</b> | <b>205,5</b> | <b>203,4</b> | <b>192,4</b> | <b>MANUFACTURA NO PRIMARIA</b>        |
| 1514 - Aceite y manteca               | 258,4        | 219,7        | 238,0        | 237,8        | 260,7        | 244,4        | 264,5        | 263,4        | 307,2        | 302,3        | 262,2        | 292,7        | 287,2        | 285,1        | 1514 - Aceite y manteca               |
| 1520 - Quesos y mantequillas          | 0,0          | 0,0          | 0,0          | 0,0          | 0,0          | 0,0          | 0,0          | 0,0          | 0,0          | 0,0          | 0,0          | 0,0          | 0,0          | 0,0          | 1520 - Quesos y mantequillas          |
| 1543 - Chocolates                     | 0,0          | 0,0          | 50,4         | 46,6         | 55,3         | 55,3         | 38,7         | 46,6         | 0,0          | 17,5         | 0,0          | 75,6         | 61,1         | 0,0          | 1543 - Chocolates                     |
| 1554 - Bebidas gaseosas               | 0,0          | 0,0          | 0,0          | 0,0          | 0,0          | 0,0          | 0,0          | 0,0          | 0,0          | 0,0          | 0,0          | 0,0          | 0,0          | 0,0          | 1554 - Bebidas gaseosas               |
| 2010 - Madera aserrada                | 28,1         | 37,8         | 21,8         | 6,9          | 17,4         | 19,3         | 11,1         | 10,7         | 22,0         | 20,8         | 41,4         | 36,0         | 39,9         | 41,1         | 2010 - Madera aserrada                |
| 2411 - Jabón                          | 668,0        | 336,2        | 521,5        | 655,2        | 500,3        | 665,2        | 346,9        | 332,8        | 63,0         | 94,8         | 303,1        | 334,1        | 187,1        | 216,6        | 2411 - Jabón                          |
| 2695 - Ladrillos, bloques y adoquines | 31,6         | 47,7         | 23,8         | 14,9         | 0,0          | 0,0          | 0,0          | 0,0          | 0,0          | 0,0          | 0,0          | 0,0          | 0,0          | 0,0          | 2695 - Ladrillos, bloques y adoquines |
| 2694 - Cemento                        | 254,7        | 264,8        | 183,2        | 265,4        | 252,4        | 249,8        | 197,2        | 250,8        | 249,8        | 267,3        | 232,8        | 237,8        | 250,6        | 202,4        | 2694 - Cemento                        |
| <b>TOTAL</b>                          | <b>181,7</b> | <b>162,1</b> | <b>155,9</b> | <b>171,6</b> | <b>178,4</b> | <b>173,3</b> | <b>166,3</b> | <b>175,8</b> | <b>192,5</b> | <b>196,1</b> | <b>174,8</b> | <b>190,3</b> | <b>188,2</b> | <b>178,1</b> | <b>TOTAL</b>                          |

1/ cifras preliminares

Fuente: Dirección Regional de la Producción de San Martín - Encuesta a Empresas Industriales.

Elaboración: BCRP - Sucursal Iquitos.



Anexo Nº 06

**SAN MARTIN: PRODUCCIÓN MANUFACTURERA <sup>1/</sup>**  
(Variación porcentual)

| C I I U                               | 2020/2019   |               |               | 2021/2020   |             |             |             |             |             |             |             |            |             |             | C I I U                               |                             |
|---------------------------------------|-------------|---------------|---------------|-------------|-------------|-------------|-------------|-------------|-------------|-------------|-------------|------------|-------------|-------------|---------------------------------------|-----------------------------|
|                                       | Nov.        | Dic.          | Ene.-Dic.     | Ene.        | Feb.        | Mar.        | Abr.        | May.        | Jun.        | Jul.        | Ago.        | Set.       | Oct.        | Nov.        |                                       |                             |
| <b>MANUFACTURA PRIMARIA</b>           | -           | <b>-100,0</b> | <b>-100,0</b> | -           | -           | -           | -           | -           | -           | -           | -           | -          | -           | -           | -                                     | <b>MANUFACTURA PRIMARIA</b> |
| 2320 - Biodiesel                      | -           | -100,0        | -100,0        | -           | -           | -           | -           | -           | -           | -           | -           | -          | -           | -           | -                                     | 2320 - Biodiesel            |
| <b>MANUFACTURA NO PRIMARIA</b>        | <b>13,5</b> | <b>16,0</b>   | <b>15,4</b>   | <b>26,9</b> | <b>19,5</b> | <b>54,3</b> | <b>35,4</b> | <b>28,6</b> | <b>28,2</b> | <b>18,3</b> | <b>-2,1</b> | <b>5,5</b> | <b>-4,1</b> | <b>-2,0</b> | <b>MANUFACTURA NO PRIMARIA</b>        |                             |
| 1514 - Aceite y manteca               | 12,8        | 17,2          | 31,4          | 26,9        | 16,2        | 35,0        | 4,7         | 4,4         | 21,6        | 22,7        | 4,1         | 18,1       | 1,8         | 10,3        | 1514 - Aceite y manteca               |                             |
| 1520 - Quesos y mantequillas          | -           | -             | -             | -           | -           | -           | -           | -           | -           | -           | -           | -          | -           | -           | 1520 - Quesos y mantequillas          |                             |
| 1543 - Chocolates                     | -100,0      | -100,0        | -72,3         | -82,2       | -76,4       | -49,8       | -           | -           | -           | -           | -           | -          | -           | -           | 1543 - Chocolates                     |                             |
| 1554 - Bebidas gaseosas               | -           | -             | -             | -           | -           | -           | -           | -           | -           | -           | -           | -          | -           | -           | 1554 - Bebidas gaseosas               |                             |
| 2010 - Madera aserrada                | 78,2        | 703,5         | 14,5          | -67,9       | -20,1       | 23,5        | -           | -41,2       | -10,4       | 36,5        | 63,8        | 56,3       | 29,0        | 46,2        | 2010 - Madera aserrada                |                             |
| 2411 - Jabón                          | 180,8       | 105,4         | 46,9          | 300,2       | 52,9        | 112,5       | -20,9       | -23,3       | -89,1       | -83,6       | -61,4       | -60,2      | -76,4       | -67,6       | 2411 - Jabón                          |                             |
| 2695 - Ladrillos, bloques y adoquines | 4,2         | 11,0          | -35,8         | -33,7       | -100,0      | -100,0      | -100,0      | -100,0      | -100,0      | -100,0      | -100,0      | -100,0     | -100,0      | -100,0      | 2695 - Ladrillos, bloques y adoquines |                             |
| 2694 - Cemento                        | 7,1         | 11,0          | -13,1         | 22,8        | 34,1        | 125,4       | -           | 308,7       | 117,4       | 23,6        | -5,9        | -9,3       | -4,4        | -20,5       | 2694 - Cemento                        |                             |
| <b>TOTAL</b>                          | <b>13,5</b> | <b>14,7</b>   | <b>14,7</b>   | <b>26,9</b> | <b>19,5</b> | <b>54,3</b> | <b>35,4</b> | <b>28,6</b> | <b>28,2</b> | <b>18,3</b> | <b>-2,1</b> | <b>5,6</b> | <b>-4,1</b> | <b>-2,0</b> | <b>TOTAL</b>                          |                             |

1/ cifras preliminares

Fuente: Dirección Regional de la Producción de San Martín - Encuesta a Empresas Industriales.

Elaboración: BCRP - Sucursal Iquitos.

Anexo Nº 07

**SAN MARTÍN: TRABAJADORES ASALARIADOS PRIVADOS FORMALES  
POR SECTORES ECONÓMICOS**  
(Variación porcentual con respecto al mismo mes del año anterior)

| Año  | Mes  | Agricultura | Minería | Manufactura | Construcción | Comercio | Servicios | Total       |
|------|------|-------------|---------|-------------|--------------|----------|-----------|-------------|
| 2020 | NOV. | 2,8         | 16,9    | 8,0         | -25,4        | -0,9     | -9,9      | <b>-6,0</b> |
|      | DIC. | 5,0         | 9,3     | 10,1        | -14,1        | 1,1      | -5,9      | <b>-1,8</b> |
| 2021 | ENE. | 5,6         | 10,5    | 4,9         | -7,6         | 3,3      | -5,4      | <b>-0,9</b> |
|      | FEB. | 7,9         | 14,5    | -3,1        | -15,9        | 4,5      | -4,6      | <b>-1,7</b> |
|      | MAR. | 9,9         | 14,1    | 0,9         | -1,5         | 6,6      | -1,9      | <b>2,3</b>  |
|      | ABR. | 15,2        | 16,2    | 6,9         | 118,4        | 17,6     | 14,9      | <b>19,6</b> |
|      | MAY. | 16,4        | 16,7    | 13,9        | 145,1        | 26,3     | 28,6      | <b>29,3</b> |
|      | JUN. | 17,0        | 9,5     | 14,0        | 136,2        | 25,1     | 29,0      | <b>29,1</b> |
|      | JUL. | 13,9        | 10,7    | 11,3        | 54,9         | 20,7     | 28,9      | <b>24,2</b> |
|      | AGO. | 9,2         | 6,3     | 8,3         | 4,9          | 18,8     | 29,1      | <b>19,2</b> |
|      | SET. | 7,2         | 2,4     | 4,0         | -13,3        | 17,1     | 26,0      | <b>15,0</b> |
|      | OCT. | n.d.        | n.d.    | n.d.        | n.d.         | n.d.     | n.d.      | <b>n.d.</b> |
|      | NOV. | n.d.        | n.d.    | n.d.        | n.d.         | n.d.     | n.d.      | <b>n.d.</b> |

Fuente: MTPE – Planilla electrónica - PLAME y T-registro.

Elaboración: BCRP - Sucursal Iquitos.

Anexo Nº 08

**SAN MARTÍN: EXPORTACIONES POR GRUPO DE PRODUCTOS**  
(Valor FOB - Millones de US\$)

|                                      | 2020        |             |              | 2021        |            |            |            |            |            |             |             |             |             |             |                                      |
|--------------------------------------|-------------|-------------|--------------|-------------|------------|------------|------------|------------|------------|-------------|-------------|-------------|-------------|-------------|--------------------------------------|
|                                      | Nov.        | Dic.        | Ene.-Dic.    | Ene.        | Feb.       | Mar.       | Abr.       | May.       | Jun.       | Jul.        | Ago.        | Set.        | Oct.        | Nov.        |                                      |
| <b>1. Productos tradicionales</b>    | <b>3,6</b>  | <b>2,4</b>  | <b>29,1</b>  | <b>1,5</b>  | <b>1,6</b> | <b>1,8</b> | <b>1,2</b> | <b>0,9</b> | <b>2,7</b> | <b>4,3</b>  | <b>3,8</b>  | <b>4,6</b>  | <b>6,6</b>  | <b>6,5</b>  | <b>1. Productos tradicionales</b>    |
| - Algodón                            | 0,0         | 0,0         | 0,0          | 0,0         | 0,0        | 0,0        | 0,0        | 0,0        | 0,0        | 0,0         | 0,0         | 0,0         | 0,0         | 0,0         | - Algodón                            |
| - Café verde en grano seco           | 3,6         | 2,4         | 29,1         | 1,5         | 1,6        | 1,8        | 1,2        | 0,9        | 2,7        | 4,3         | 3,8         | 4,6         | 6,6         | 6,5         | - Café verde en grano seco           |
| <b>2. Productos no tradicionales</b> | <b>10,2</b> | <b>7,7</b>  | <b>102,0</b> | <b>11,2</b> | <b>7,6</b> | <b>5,3</b> | <b>6,1</b> | <b>7,7</b> | <b>6,4</b> | <b>7,4</b>  | <b>7,2</b>  | <b>11,6</b> | <b>13,6</b> | <b>10,2</b> | <b>2. Productos no tradicionales</b> |
| - Forestales                         | <b>0,1</b>  | <b>0,1</b>  | <b>0,3</b>   | <b>0,1</b>  | <b>0,1</b> | <b>0,1</b> | <b>0,1</b> | <b>0,2</b> | <b>0,1</b> | <b>0,1</b>  | <b>0,1</b>  | <b>0,1</b>  | <b>0,1</b>  | <b>0,1</b>  | - Forestales                         |
| * Madera aserrada                    | 0,1         | 0,1         | 0,3          | 0,1         | 0,1        | 0,1        | 0,1        | 0,2        | 0,1        | 0,1         | 0,1         | 0,1         | 0,1         | 0,1         | * Madera aserrada                    |
| * Tablillas y Frisos                 | 0,0         | 0,0         | 0,0          | 0,0         | 0,0        | 0,0        | 0,0        | 0,0        | 0,0        | 0,0         | 0,0         | 0,0         | 0,0         | 0,0         | * Tablillas y Frisos                 |
| * Machihembrado                      | 0,0         | 0,0         | 0,0          | 0,0         | 0,0        | 0,0        | 0,0        | 0,0        | 0,0        | 0,0         | 0,0         | 0,0         | 0,0         | 0,0         | * Machihembrado                      |
| * Otros acabados                     | 0,0         | 0,0         | 0,0          | 0,0         | 0,0        | 0,0        | 0,0        | 0,0        | 0,0        | 0,0         | 0,0         | 0,0         | 0,0         | 0,0         | * Otros acabados                     |
| - Pesqueros                          | <b>0,0</b>  | <b>0,0</b>  | <b>0,0</b>   | <b>0,0</b>  | <b>0,0</b> | <b>0,0</b> | <b>0,0</b> | <b>0,0</b> | <b>0,0</b> | <b>0,0</b>  | <b>0,0</b>  | <b>0,0</b>  | <b>0,0</b>  | <b>0,0</b>  | - Pesqueros                          |
| * Paiche salado                      | 0,0         | 0,0         | 0,0          | 0,0         | 0,0        | 0,0        | 0,0        | 0,0        | 0,0        | 0,0         | 0,0         | 0,0         | 0,0         | 0,0         | * Paiche salado                      |
| - Agroindustriales                   | <b>9,8</b>  | <b>6,5</b>  | <b>99,6</b>  | <b>10,9</b> | <b>7,5</b> | <b>5,0</b> | <b>5,8</b> | <b>7,5</b> | <b>6,2</b> | <b>7,2</b>  | <b>6,9</b>  | <b>11,3</b> | <b>13,5</b> | <b>10,1</b> | - Agroindustriales                   |
| * Conservas de palmito               | 0,6         | 0,9         | 8,2          | 0,5         | 0,7        | 0,7        | 1,1        | 1,0        | 0,6        | 0,9         | 0,9         | 0,7         | 0,7         | 0,5         | * Conservas de palmito               |
| * Tabaco negro / rubio               | 0,2         | 0,2         | 1,6          | 0,2         | 0,0        | 0,0        | 0,1        | 0,5        | 0,2        | 0,0         | 0,4         | 0,3         | 0,2         | 0,1         | * Tabaco negro / rubio               |
| * Manteca y aceite de palma          | 0,2         | 0,2         | 3,3          | 0,3         | 0,9        | 0,5        | 1,0        | 0,8        | 0,6        | 0,5         | 1,0         | 0,5         | 0,0         | 0,0         | * Manteca y aceite de palma          |
| * Cacao y cáscara de cacao           | 1,6         | 2,8         | 22,7         | 3,2         | 3,7        | 2,0        | 2,3        | 2,7        | 2,1        | 3,4         | 2,4         | 6,5         | 1,1         | 0,7         | * Cacao y cáscara de cacao           |
| * Aceite de sachá inchi              | 3,5         | 2,1         | 22,2         | 2,6         | 2,0        | 1,7        | 1,2        | 2,4        | 2,6        | 2,3         | 1,3         | 1,4         | 1,9         | 2,0         | * Aceite de sachá inchi              |
| * Uña de gato                        | 0,0         | 0,0         | 0,0          | 0,0         | 0,0        | 0,0        | 0,0        | 0,0        | 0,0        | 0,0         | 0,0         | 0,0         | 0,0         | 0,0         | * Uña de gato                        |
| * Chocolates                         | 0,0         | 0,0         | 0,0          | 0,0         | 0,0        | 0,0        | 0,0        | 0,0        | 0,0        | 0,0         | 0,0         | 0,0         | 0,0         | 0,0         | * Chocolates                         |
| * Puros                              | 0,1         | 0,2         | 0,4          | 0,0         | 0,1        | 0,0        | 0,0        | 0,1        | 0,0        | 0,0         | 0,0         | 0,1         | 0,0         | 0,0         | * Puros                              |
| * Otros <sup>1/</sup>                | 3,7         | 0,0         | 41,2         | 4,0         | 0,1        | 0,0        | 0,0        | 0,1        | 0,2        | 0,1         | 0,9         | 1,8         | 9,5         | 6,7         | * Otros <sup>1/</sup>                |
| - Resto <sup>2/</sup>                | <b>0,3</b>  | <b>1,0</b>  | <b>2,1</b>   | <b>0,2</b>  | <b>0,0</b> | <b>0,1</b> | <b>0,2</b> | <b>0,0</b> | <b>0,1</b> | <b>0,1</b>  | <b>0,2</b>  | <b>0,3</b>  | <b>0,1</b>  | <b>0,0</b>  | - Resto <sup>2/</sup>                |
| <b>TOTAL EXPORTACIONES (1+2)</b>     | <b>13,8</b> | <b>10,0</b> | <b>131,1</b> | <b>12,7</b> | <b>9,2</b> | <b>7,0</b> | <b>7,3</b> | <b>8,5</b> | <b>9,1</b> | <b>11,7</b> | <b>11,1</b> | <b>16,2</b> | <b>20,1</b> | <b>16,6</b> | <b>TOTAL EXPORTACIONES (1+2)</b>     |

1/ Plantas vivas, achiote, maca, semillas de pijuayo, etc.

2/ Manufactura de piedras preciosas, bisutería, material publicitario, objetos de adorno, etc.

Fuente: SUNAT.

Elaboración: BCRP - Sucursal Iquitos.





Anexo Nº 09

**SAN MARTÍN: EJECUCIÓN DEL PRESUPUESTO DE GASTOS DEL GOBIERNO NACIONAL <sup>1/</sup>**  
(Millones de soles)

|  | 2020         |              |                | 2021        |             |             |              |             |             |             |             |              |              |              |  |
|--|--------------|--------------|----------------|-------------|-------------|-------------|--------------|-------------|-------------|-------------|-------------|--------------|--------------|--------------|--|
|  | Nov.         | Dic.         | Ene.-Dic.      | Ene.        | Feb.        | Mar.        | Abr.         | May.        | Jun.        | Jul.        | Ago.        | Set.         | Oct.         | Nov.         |  |
| <b>GASTOS NO FINANCIEROS</b>             | <b>133,4</b> | <b>173,3</b> | <b>1 424,7</b> | <b>52,5</b> | <b>85,8</b> | <b>80,9</b> | <b>109,7</b> | <b>89,1</b> | <b>77,3</b> | <b>97,8</b> | <b>69,2</b> | <b>153,8</b> | <b>114,9</b> | <b>143,5</b> | <b>GASTOS NO FINANCIEROS</b>             |
| <b>a. GASTOS CORRIENTES</b>              | <b>108,5</b> | <b>111,8</b> | <b>1 190,8</b> | <b>46,8</b> | <b>78,7</b> | <b>52,9</b> | <b>99,6</b>  | <b>50,9</b> | <b>62,1</b> | <b>78,1</b> | <b>53,7</b> | <b>137,3</b> | <b>90,0</b>  | <b>101,9</b> | <b>a. GASTOS CORRIENTES</b>              |
| 1. Personal y obligaciones               | 21,8         | 28,0         | 253,9          | 21,0        | 19,8        | 19,9        | 20,6         | 21,9        | 18,8        | 24,9        | 19,5        | 19,5         | 19,9         | 21,9         | 1. Personal y obligaciones               |
| 2. Pensiones y prestaciones sociales     | 1,5          | 5,1          | 27,9           | 1,6         | 1,6         | 1,6         | 1,7          | 1,6         | 1,6         | 3,2         | 1,7         | 1,6          | 1,9          | 1,7          | 2. Pensiones y prestaciones sociales     |
| 3. Bienes y servicios                    | 14,0         | 26,8         | 228,7          | 23,0        | 8,4         | 16,6        | 30,3         | 21,6        | 18,4        | 33,9        | 13,4        | 19,7         | 12,5         | 33,6         | 3. Bienes y servicios                    |
| 4. Otros gastos corrientes               | 71,1         | 48,7         | 629,0          | 1,2         | 24,5        | 14,3        | 42,3         | 5,7         | 20,7        | 12,1        | 17,6        | 76,0         | 54,6         | 34,5         | 5. Otros gastos corrientes               |
| 5. Donaciones y transferencias           | 0,1          | 3,1          | 51,4           | 0,0         | 24,4        | 0,5         | 4,7          | 0,0         | 2,6         | 3,9         | 1,5         | 20,4         | 1,0          | 10,1         | 5. Donaciones y transferencias           |
| <b>b. GASTOS DE CAPITAL</b>              | <b>24,9</b>  | <b>61,5</b>  | <b>233,9</b>   | <b>5,7</b>  | <b>7,1</b>  | <b>28,0</b> | <b>10,1</b>  | <b>38,2</b> | <b>15,2</b> | <b>19,8</b> | <b>15,5</b> | <b>16,5</b>  | <b>24,9</b>  | <b>41,6</b>  | <b>b. GASTOS DE CAPITAL</b>              |
| 1. Adquisición de activos no financieros | 24,6         | 48,9         | 209,4          | 5,7         | 7,1         | 28,0        | 10,1         | 30,9        | 14,3        | 15,7        | 15,5        | 16,5         | 24,9         | 32,8         | 1. Adquisición de activos no financieros |
| 2. Otros gastos de capital               | 0,3          | 12,6         | 15,5           | 0,0         | 0,0         | 0,0         | 0,0          | 7,3         | 1,0         | 0,0         | 0,0         | 0,0          | 0,0          | 8,9          | 2. Donaciones y transferencias           |
| 3. Donaciones y transferencias           | 0,0          | 0,0          | 9,0            | 0,0         | 0,0         | 0,0         | 0,0          | 0,0         | 0,0         | 4,0         | 0,0         | 0,0          | 0,0          | 0,0          | 3. Otros gastos de capital               |

1/ Información actualizada al 31 de diciembre de 2021.

Fuente: MEF.

Elaboración: BCRP - Sucursal Iquitos.

Anexo Nº 10

SAN MARTÍN: EJECUCIÓN DEL PRESUPUESTO DE GASTOS DEL GOBIERNO REGIONAL <sup>1/</sup>  
(Millones de soles)

|  | 2020         |              |                | 2021        |              |              |              |              |              |              |              |              |              |              |  |
|--|--------------|--------------|----------------|-------------|--------------|--------------|--------------|--------------|--------------|--------------|--------------|--------------|--------------|--------------|--|
|  | Nov.         | Dic.         | Ene.-Dic.      | Ene.        | Feb.         | Mar.         | Abr.         | May.         | Jun.         | Jul.         | Ago.         | Set.         | Oct.         | Nov.         |  |
| <b>GASTOS NO FINANCIEROS</b>             | <b>150,7</b> | <b>309,1</b> | <b>1 510,3</b> | <b>95,8</b> | <b>109,4</b> | <b>121,5</b> | <b>124,9</b> | <b>129,5</b> | <b>138,4</b> | <b>138,7</b> | <b>126,5</b> | <b>131,3</b> | <b>131,0</b> | <b>124,5</b> | <b>GASTOS NO FINANCIEROS</b>             |
| <b>a. GASTOS CORRIENTES</b>              | <b>109,9</b> | <b>244,0</b> | <b>1 245,7</b> | <b>81,0</b> | <b>94,4</b>  | <b>100,7</b> | <b>110,6</b> | <b>112,7</b> | <b>111,1</b> | <b>117,3</b> | <b>106,8</b> | <b>116,0</b> | <b>112,4</b> | <b>107,1</b> | <b>a. GASTOS CORRIENTES</b>              |
| 1. Personal y obligaciones               | 74,5         | 109,0        | 818,5          | 67,7        | 69,0         | 67,7         | 72,3         | 71,1         | 70,2         | 74,1         | 67,5         | 71,0         | 70,0         | 70,4         | 1. Personal y obligaciones               |
| 2. Pensiones y prestaciones sociales     | 3,8          | 6,8          | 48,9           | 4,7         | 3,8          | 3,8          | 3,8          | 3,9          | 3,7          | 4,4          | 3,9          | 4,1          | 3,9          | 3,5          | 2. Pensiones y prestaciones sociales     |
| 3. Bienes y servicios                    | 31,2         | 95,1         | 334,5          | 8,6         | 21,6         | 29,2         | 34,3         | 37,8         | 37,1         | 38,8         | 35,4         | 34,9         | 38,6         | 32,8         | 3. Bienes y servicios                    |
| 4. Donaciones y transferencias           | 0,0          | 0,0          | 0,7            | 0,0         | 0,0          | 0,0          | 0,2          | 0,0          | 0,0          | 0,0          | 0,0          | 0,0          | 0,0          | 0,0          | 4. Donaciones y transferencias           |
| 5. Otros gastos corrientes               | 0,4          | 33,1         | 43,0           | 0,0         | 0,0          | 0,0          | 0,0          | 0,0          | 0,0          | 0,0          | 0,0          | 6,0          | 0,0          | 0,5          | 5. Otros gastos corrientes               |
| <b>b. GASTOS DE CAPITAL</b>              | <b>40,8</b>  | <b>65,1</b>  | <b>264,6</b>   | <b>14,8</b> | <b>15,0</b>  | <b>20,8</b>  | <b>14,3</b>  | <b>16,8</b>  | <b>27,4</b>  | <b>21,4</b>  | <b>19,7</b>  | <b>15,4</b>  | <b>18,6</b>  | <b>17,4</b>  | <b>b. GASTOS DE CAPITAL</b>              |
| 1. Adquisición de activos no financieros | 40,8         | 65,1         | 264,6          | 14,8        | 15,0         | 20,8         | 14,3         | 16,8         | 27,4         | 21,4         | 19,7         | 15,4         | 18,6         | 17,4         | 1. Adquisición de activos no financieros |
| 2. Donaciones y transferencias           | 0,0          | 0,0          | 0,0            | 0,0         | 0,0          | 0,0          | 0,0          | 0,0          | 0,0          | 0,0          | 0,0          | 0,0          | 0,0          | 0,0          | 2. Donaciones y transferencias           |
| 3. Otros gastos de capital               | 0,0          | 0,0          | 0,0            | 0,0         | 0,0          | 0,0          | 0,0          | 0,0          | 0,0          | 0,0          | 0,0          | 0,0          | 0,0          | 0,0          | 3. Otros gastos de capital               |

1/ Información actualizada al 31 de diciembre de 2021.

Fuente: MEF.

Elaboración: BCRP - Sucursal Iquitos.

Anexo Nº 11

**SAN MARTÍN: EJECUCIÓN DEL PRESUPUESTO DE GASTOS DE LOS GOBIERNOS LOCALES 1/**  
(Millones de soles)

|  | 2020         |              |              | 2021        |             |             |             |             |             |             |             |             |             |             |  |
|--|--------------|--------------|--------------|-------------|-------------|-------------|-------------|-------------|-------------|-------------|-------------|-------------|-------------|-------------|--|
|  | Nov.         | Dic.         | Ene.-Dic.    | Ene.        | Feb.        | Mar.        | Abr.        | May.        | Jun.        | Jul.        | Ago.        | Set.        | Oct.        | Nov.        |  |
| <b>GASTOS NO FINANCIEROS</b>             | <b>132,6</b> | <b>229,3</b> | <b>822,3</b> | <b>24,8</b> | <b>52,8</b> | <b>97,9</b> | <b>58,9</b> | <b>65,0</b> | <b>82,0</b> | <b>74,4</b> | <b>73,9</b> | <b>76,5</b> | <b>72,1</b> | <b>77,4</b> | <b>GASTOS NO FINANCIEROS</b>             |
| <b>a. GASTOS CORRIENTES</b>              | <b>65,9</b>  | <b>106,3</b> | <b>428,4</b> | <b>14,1</b> | <b>23,2</b> | <b>40,9</b> | <b>23,6</b> | <b>32,7</b> | <b>35,0</b> | <b>36,6</b> | <b>32,8</b> | <b>30,2</b> | <b>32,1</b> | <b>34,7</b> | <b>a. GASTOS CORRIENTES</b>              |
| 1. Personal y obligaciones               | 4,1          | 6,7          | 52,5         | 5,0         | 3,8         | 4,6         | 4,0         | 4,4         | 4,1         | 5,6         | 4,1         | 3,9         | 4,5         | 4,3         | 1. Personal y obligaciones               |
| 2. Pensiones y prestaciones sociales     | 1,5          | 1,5          | 14,9         | 0,1         | 1,1         | 1,5         | 1,0         | 1,6         | 1,9         | 1,4         | 1,5         | 1,0         | 1,2         | 1,2         | 2. Pensiones y prestaciones sociales     |
| 3. Bienes y servicios                    | 59,0         | 95,0         | 348,8        | 8,7         | 17,7        | 33,9        | 17,9        | 26,0        | 28,2        | 29,0        | 26,6        | 24,5        | 25,7        | 28,4        | 3. Bienes y servicios                    |
| 4. Donaciones y transferencias           | 1,0          | 2,5          | 8,8          | 0,1         | 0,4         | 0,6         | 0,3         | 0,4         | 0,4         | 0,4         | 0,4         | 0,4         | 0,4         | 0,5         | 4. Donaciones y transferencias           |
| 5. Otros gastos corrientes               | 0,3          | 0,5          | 3,5          | 0,2         | 0,2         | 0,3         | 0,3         | 0,3         | 0,4         | 0,2         | 0,3         | 0,3         | 0,3         | 0,3         | 5. Otros gastos corrientes               |
| <b>b. GASTOS DE CAPITAL</b>              | <b>66,7</b>  | <b>123,0</b> | <b>393,9</b> | <b>10,7</b> | <b>29,6</b> | <b>57,0</b> | <b>35,3</b> | <b>32,3</b> | <b>47,1</b> | <b>37,8</b> | <b>41,1</b> | <b>46,3</b> | <b>40,1</b> | <b>42,7</b> | <b>b. GASTOS DE CAPITAL</b>              |
| 1. Adquisición de activos no financieros | 66,7         | 123,0        | 393,8        | 10,7        | 29,6        | 56,9        | 35,3        | 32,3        | 47,1        | 37,8        | 40,6        | 46,3        | 40,1        | 42,7        | 1. Adquisición de activos no financieros |
| 2. Donaciones y transferencias           | 0,0          | 0,0          | 0,1          | 0,0         | 0,0         | 0,0         | 0,0         | 0,0         | 0,0         | 0,0         | 0,5         | 0,0         | 0,0         | 0,0         | 2. Donaciones y transferencias           |
| 3. Otros gastos de capital               | 0,0          | 0,0          | 0,0          | 0,0         | 0,0         | 0,0         | 0,0         | 0,0         | 0,0         | 0,0         | 0,0         | 0,0         | 0,0         | 0,0         | 3. Otros gastos de capital               |

1/ Información actualizada al 31 de diciembre de 2021.

Fuente: MEF.

Elaboración: BCRP - Sucursal Iquitos.

Anexo Nº 12

**SAN MARTÍN: INVERSIÓN NO FINANCIERA DEL GOBIERNO NACIONAL <sup>1/</sup>**  
(Millones de soles)

| FUNCIONES                       | 2020        |             |              | 2021       |            |             |             |             |             |             |             |             |             |             | FUNCIONES                       |
|---------------------------------|-------------|-------------|--------------|------------|------------|-------------|-------------|-------------|-------------|-------------|-------------|-------------|-------------|-------------|---------------------------------|
|                                 | Nov.        | Dic.        | Ene.-Dic.    | Ene.       | Feb.       | Mar.        | Abr.        | May.        | Jun.        | Jul.        | Ago.        | Set.        | Oct.        | Nov.        |                                 |
| AGROPECUARIA                    | 0,9         | 2,1         | 12,4         | 0,2        | 0,3        | 1,3         | 1,0         | 0,9         | 0,6         | 0,5         | 1,4         | 1,6         | 1,3         | 1,6         | AGROPECUARIA                    |
| CULTURA Y DEPORTE               | 0,0         | 0,0         | 0,0          | 0,0        | 0,0        | 0,0         | 0,0         | 0,0         | 0,0         | 0,0         | 0,0         | 0,0         | 0,0         | 0,0         | CULTURA Y DEPORTE               |
| EDUCACIÓN                       | 6,4         | 13,2        | 40,3         | 0,0        | 1,6        | 4,0         | 2,0         | 3,2         | 2,7         | 2,9         | 1,7         | 3,2         | 1,6         | 4,4         | EDUCACIÓN                       |
| ENERGÍA                         | 0,0         | 2,7         | 3,0          | 0,0        | 0,4        | 0,2         | 0,2         | 0,5         | 0,4         | 2,5         | 1,6         | 1,3         | 0,7         | 2,1         | ENERGÍA                         |
| INDUSTRIA                       | 0,5         | 0,7         | 4,9          | 0,0        | 0,3        | 0,2         | 0,6         | 1,2         | 0,2         | 0,0         | 0,1         | 0,0         | 0,0         | 0,3         | INDUSTRIA                       |
| JUSTICIA                        | 0,6         | 1,6         | 4,0          | 0,0        | 0,0        | 0,0         | 0,0         | 0,0         | 0,1         | 0,5         | 0,2         | 0,5         | 0,2         | 0,3         | JUSTICIA                        |
| AMBIENTE                        | 1,0         | 1,1         | 6,7          | 0,3        | 0,0        | 0,3         | 0,1         | 0,3         | 0,1         | 0,2         | 0,6         | 0,1         | 0,0         | 0,4         | AMBIENTE                        |
| ORDEN PUBLICO Y SEGURIDAD       | 2,1         | 5,1         | 30,0         | 1,3        | 0,1        | 0,0         | 0,1         | 0,1         | 0,1         | 0,4         | 0,2         | 0,0         | 0,0         | 0,0         | ORDEN PUBLICO Y SEGURIDAD       |
| PESCA                           | 0,0         | 0,0         | 0,1          | 0,0        | 0,0        | 0,0         | 0,0         | 0,0         | 0,0         | 0,0         | 0,0         | 0,0         | 0,0         | 0,0         | PESCA                           |
| PLANEAMIENTO, GESTION Y RESERVA | 0,0         | 0,2         | 0,4          | 0,0        | 0,0        | 0,0         | 0,0         | 0,0         | 0,0         | 0,0         | 0,1         | 0,0         | 0,0         | 0,2         | PLANEAMIENTO, GESTION Y RESERVA |
| PROTECCIÓN SOCIAL               | 0,0         | 0,1         | 0,1          | 0,0        | 0,0        | 0,2         | 0,2         | 0,4         | 0,2         | 0,0         | 0,0         | 0,0         | 0,0         | 0,0         | PROTECCIÓN SOCIAL               |
| SALUD                           | 0,0         | 0,2         | 0,2          | 0,0        | 0,0        | 0,0         | 0,0         | 0,5         | 0,0         | 0,0         | 0,0         | 0,1         | 0,0         | 0,3         | SALUD                           |
| SANEAMIENTO                     | 6,6         | 9,2         | 37,0         | 0,4        | 1,4        | 1,2         | 2,6         | 2,6         | 4,6         | 1,9         | 4,3         | 3,8         | 5,2         | 3,0         | SANEAMIENTO                     |
| TRABAJO                         | 0,0         | 0,0         | 0,0          | 0,0        | 0,0        | 0,0         | 0,0         | 0,0         | 0,0         | 0,0         | 0,0         | 0,0         | 0,0         | 0,0         | TRABAJO                         |
| TRANSPORTE                      | 5,3         | 8,5         | 62,2         | 3,2        | 1,5        | 19,4        | 2,1         | 19,3        | 4,3         | 5,1         | 3,9         | 5,2         | 14,7        | 18,8        | TRANSPORTE                      |
| COMUNICACIONES                  | 0,0         | 0,1         | 0,2          | 0,0        | 0,0        | 0,1         | 0,1         | 0,6         | 0,1         | 0,0         | 0,1         | 0,1         | 0,6         | 0,1         | COMUNICACIONES                  |
| TURISMO                         | 1,2         | 2,1         | 5,9          | 0,4        | 1,5        | 1,2         | 1,1         | 1,2         | 0,9         | 1,5         | 1,3         | 0,8         | 0,5         | 1,2         | TURISMO                         |
| VIVIENDA Y DESARROLLO URBANO    | 0,0         | 0,0         | 0,0          | 0,0        | 0,0        | 0,0         | 0,0         | 0,0         | 0,0         | 0,0         | 0,0         | 0,0         | 0,0         | 0,0         | VIVIENDA Y DESARROLLO URBANO    |
| <b>TOTAL INVERSIONES</b>        | <b>24,6</b> | <b>46,9</b> | <b>207,4</b> | <b>5,7</b> | <b>7,1</b> | <b>28,0</b> | <b>10,1</b> | <b>30,9</b> | <b>14,3</b> | <b>15,7</b> | <b>15,5</b> | <b>16,5</b> | <b>24,9</b> | <b>32,8</b> | <b>TOTAL INVERSIONES</b>        |

1/ Información actualizada al 31 de diciembre de 2021.

Fuente: MEF.

Elaboración: BCRP - Sucursal Iquitos.

Anexo Nº 13

SAN MARTÍN: INVERSIÓN NO FINANCIERA DEL GOBIERNO REGIONAL <sup>1/</sup>

(Millones de soles)

| FUNCIONES                       | 2020        |             |              | 2021        |             |             |             |             |             |             |             |             |             |             | FUNCIONES                       |
|---------------------------------|-------------|-------------|--------------|-------------|-------------|-------------|-------------|-------------|-------------|-------------|-------------|-------------|-------------|-------------|---------------------------------|
|                                 | Nov.        | Dic.        | Ene.-Dic.    | Ene.        | Feb.        | Mar.        | Abr.        | May.        | Jun.        | Jul.        | Ago.        | Set.        | Oct.        | Nov.        |                                 |
| AGROPECUARIA                    | 4,9         | 4,1         | 23,2         | 0,0         | 0,9         | 2,5         | 1,1         | 1,1         | 2,1         | 3,2         | 2,2         | 2,0         | 2,4         | 2,0         | AGROPECUARIA                    |
| CULTURA Y DEPORTE               | 1,4         | 1,6         | 7,0          | 0,0         | 0,6         | 1,0         | 1,0         | 1,3         | 1,2         | 0,2         | 0,2         | 0,1         | 0,0         | 0,6         | CULTURA Y DEPORTE               |
| EDUCACIÓN                       | 8,2         | 14,9        | 66,0         | 0,0         | 1,5         | 6,9         | 1,3         | 2,3         | 2,3         | 1,2         | 1,3         | 1,9         | 1,6         | 2,4         | EDUCACIÓN                       |
| ENERGÍA                         | 0,1         | 0,6         | 1,1          | 0,0         | 0,3         | 0,4         | 0,4         | 0,2         | 0,1         | 0,2         | 0,1         | 0,1         | 0,1         | 0,1         | ENERGÍA                         |
| INDUSTRIA                       | 0,2         | 0,6         | 1,6          | 0,0         | 0,7         | 0,1         | 0,1         | 0,1         | 0,1         | 0,1         | 0,1         | 0,3         | 0,1         | 0,1         | INDUSTRIA                       |
| MEDIO AMBIENTE                  | 0,6         | 1,3         | 3,6          | 0,0         | 0,2         | 1,1         | 0,3         | 0,8         | 1,4         | 0,6         | 0,4         | 0,7         | 0,6         | 0,7         | MEDIO AMBIENTE                  |
| MINERÍA                         | 0,0         | 0,0         | 0,0          | 0,0         | 0,0         | 0,0         | 0,0         | 0,0         | 0,0         | 0,0         | 0,0         | 0,0         | 0,0         | 0,0         | MINERÍA                         |
| ORDEN PUBLICO Y SEGURIDAD       | 0,0         | 0,1         | 0,3          | 0,0         | 0,0         | 0,0         | 0,0         | 0,3         | 0,3         | 0,5         | 0,9         | 0,5         | 0,1         | 0,0         | ORDEN PUBLICO Y SEGURIDAD       |
| PESCA                           | 0,6         | 0,7         | 2,9          | 0,0         | 0,1         | 0,1         | 0,3         | 0,3         | 0,5         | 0,8         | 1,6         | 0,4         | 0,9         | 0,9         | PESCA                           |
| PLANEAMIENTO, GESTION Y RESERVA | 2,3         | 4,3         | 30,8         | 2,2         | 2,0         | 2,8         | 3,0         | 2,5         | 2,0         | 1,8         | 1,7         | 1,7         | 2,0         | 2,1         | PLANEAMIENTO, GESTION Y RESERVA |
| PROTECCION SOCIAL               | 0,0         | 0,0         | 0,0          | 0,0         | 0,0         | 0,0         | 0,0         | 0,0         | 0,0         | 0,0         | 0,0         | 0,0         | 0,0         | 0,0         | PROTECCION SOCIAL               |
| SALUD                           | 7,5         | 14,0        | 59,2         | 2,8         | 2,9         | 1,0         | 2,6         | 1,2         | 6,2         | 3,5         | 4,3         | 2,1         | 3,0         | 2,3         | SALUD                           |
| SANEAMIENTO                     | 1,5         | 1,9         | 8,1          | 0,1         | 0,1         | 0,7         | 0,7         | 0,6         | 0,9         | 0,4         | 0,4         | 0,3         | 0,3         | 0,3         | SANEAMIENTO                     |
| TRABAJO                         | 0,0         | 0,0         | 0,1          | 0,0         | 0,0         | 0,0         | 0,0         | 0,0         | 0,0         | 0,0         | 0,0         | 0,0         | 0,0         | 0,0         | TRABAJO                         |
| TRANSPORTE                      | 13,4        | 20,5        | 60,0         | 9,7         | 5,7         | 4,1         | 3,3         | 5,8         | 10,2        | 8,9         | 6,5         | 5,5         | 7,5         | 5,7         | TRANSPORTE                      |
| COMUNICACIONES                  | 0,0         | 0,0         | 0,1          | 0,0         | 0,0         | 0,0         | 0,0         | 0,0         | 0,0         | 0,0         | 0,0         | 0,0         | 0,0         | 0,0         | COMUNICACIONES                  |
| TURISMO                         | 0,2         | 0,4         | 0,7          | 0,0         | 0,0         | 0,1         | 0,1         | 0,3         | 0,1         | 0,0         | 0,0         | 0,1         | 0,1         | 0,1         | TURISMO                         |
| VIVIENDA Y DESARROLLO URBANO    | 0,0         | 0,0         | 0,1          | 0,0         | 0,0         | 0,0         | 0,0         | 0,0         | 0,0         | 0,0         | 0,0         | 0,0         | 0,0         | 0,0         | VIVIENDA Y DESARROLLO URBANO    |
| <b>TOTAL INVERSIONES</b>        | <b>40,8</b> | <b>65,1</b> | <b>264,6</b> | <b>14,8</b> | <b>15,0</b> | <b>20,8</b> | <b>14,3</b> | <b>16,8</b> | <b>27,4</b> | <b>21,4</b> | <b>19,7</b> | <b>15,4</b> | <b>18,6</b> | <b>17,4</b> | <b>TOTAL INVERSIONES</b>        |

1/ Información actualizada al 31 de diciembre de 2021.

Fuente: MEF.

Elaboración: BCRP - Sucursal Iquitos.



Anexo Nº 14

**SAN MARTÍN: INVERSIÓN NO FINANCIERA DE LOS GOBIERNOS LOCALES <sup>1/</sup>**  
(Millones de soles)

| FUNCIONES                       | 2020        |              |              | 2021        |             |             |             |             |             |             |             |             |             |             | FUNCIONES                       |
|---------------------------------|-------------|--------------|--------------|-------------|-------------|-------------|-------------|-------------|-------------|-------------|-------------|-------------|-------------|-------------|---------------------------------|
|                                 | Nov.        | Dic.         | Ene.-Dic.    | Ene.        | Feb.        | Mar.        | Abr.        | May.        | Jun.        | Jul.        | Ago.        | Set.        | Oct.        | Nov.        |                                 |
| AGROPECUARIA                    | 0,4         | 1,0          | 3,6          | 0,1         | 0,2         | 0,5         | 0,1         | 0,4         | 0,4         | 0,3         | 0,2         | 0,4         | 0,3         | 0,9         | AGROPECUARIA                    |
| CULTURA Y DEPORTE               | 2,1         | 1,6          | 8,1          | 0,7         | 0,6         | 1,1         | 0,7         | 1,0         | 1,2         | 0,9         | 1,3         | 1,2         | 0,6         | 0,3         | CULTURA Y DEPORTE               |
| COMERCIO                        | 0,1         | 0,4          | 0,9          | 0,1         | 0,2         | 0,3         | 0,0         | 0,1         | 0,1         | 0,0         | 0,0         | 0,1         | 0,4         | 0,4         | COMERCIO                        |
| EDUCACIÓN                       | 1,9         | 6,2          | 23,4         | 0,3         | 0,4         | 1,5         | 1,1         | 0,9         | 1,8         | 0,6         | 1,2         | 1,2         | 3,0         | 1,1         | EDUCACIÓN                       |
| ENERGÍA                         | 0,0         | 0,4          | 0,9          | 0,0         | 0,1         | 0,1         | 0,0         | 0,0         | 0,4         | 0,2         | 0,1         | 0,0         | 0,0         | 0,1         | ENERGÍA                         |
| INDUSTRIA                       | 0,0         | 0,0          | 0,0          | 0,0         | 0,0         | 0,0         | 0,0         | 0,0         | 0,0         | 0,0         | 0,0         | 0,0         | 0,0         | 0,0         | INDUSTRIA                       |
| AMBIENTE                        | 1,9         | 1,6          | 7,4          | 0,2         | 0,3         | 0,4         | 0,7         | 0,4         | 0,2         | 0,5         | 0,9         | 0,4         | 0,6         | 0,8         | AMBIENTE                        |
| ORDEN PUBLICO Y SEGURIDAD       | 5,3         | 7,5          | 30,7         | 1,3         | 4,7         | 3,7         | 1,7         | 1,9         | 3,2         | 1,4         | 3,2         | 3,7         | 3,9         | 3,2         | ORDEN PUBLICO Y SEGURIDAD       |
| PLANEAMIENTO, GESTION Y RESERVA | 3,0         | 6,9          | 22,6         | 3,2         | 2,4         | 3,5         | 3,1         | 1,9         | 1,6         | 2,4         | 2,4         | 3,1         | 1,9         | 1,9         | PLANEAMIENTO, GESTION Y RESERVA |
| PROTECCION SOCIAL               | 0,3         | 0,6          | 1,9          | 0,0         | 0,4         | 0,3         | 0,4         | 0,3         | 0,3         | 0,6         | 0,5         | 0,6         | 0,5         | 0,4         | PROTECCION SOCIAL               |
| SALUD                           | 0,2         | 0,3          | 1,4          | 0,0         | 0,2         | 0,2         | 0,2         | 0,3         | 0,2         | 0,1         | 0,1         | 0,3         | 0,2         | 0,5         | SALUD                           |
| SANEAMIENTO                     | 25,0        | 38,2         | 139,4        | 0,5         | 8,2         | 14,6        | 16,5        | 9,7         | 20,7        | 16,5        | 12,5        | 21,6        | 15,0        | 13,7        | SANEAMIENTO                     |
| TRABAJO                         | 0,1         | 0,1          | 0,3          | 0,0         | 0,0         | 0,0         | 0,0         | 0,0         | 0,0         | 0,0         | 0,0         | 0,0         | 0,0         | 0,0         | TRABAJO                         |
| TRANSPORTE                      | 12,5        | 27,3         | 86,3         | 2,6         | 6,7         | 14,5        | 4,6         | 5,3         | 8,6         | 6,3         | 10,9        | 7,1         | 6,1         | 9,0         | TRANSPORTE                      |
| COMUNICACIONES                  | 0,0         | 0,0          | 0,2          | 0,0         | 0,0         | 0,0         | 0,0         | 0,0         | 0,0         | 0,0         | 0,0         | 0,2         | 0,0         | 0,0         | COMUNICACIONES                  |
| TURISMO                         | 0,0         | 0,0          | 0,6          | 0,0         | 0,1         | 0,0         | 0,0         | 0,0         | 0,2         | 0,0         | 0,1         | 0,2         | 0,1         | 1,3         | TURISMO                         |
| VIVIENDA Y DESARROLLO URBANO    | 13,8        | 31,0         | 66,1         | 1,5         | 5,2         | 16,2        | 6,2         | 10,2        | 8,3         | 7,9         | 7,2         | 6,2         | 7,6         | 9,0         | VIVIENDA Y DESARROLLO URBANO    |
| <b>TOTAL INVERSIONES</b>        | <b>66,7</b> | <b>123,0</b> | <b>393,8</b> | <b>10,7</b> | <b>29,6</b> | <b>56,9</b> | <b>35,3</b> | <b>32,3</b> | <b>47,1</b> | <b>37,8</b> | <b>40,6</b> | <b>46,3</b> | <b>40,1</b> | <b>42,7</b> | <b>TOTAL INVERSIONES</b>        |

1/ Información actualizada al 31 de diciembre de 2021.

Fuente: MEF.

Elaboración: BCRP - Sucursal Iquitos.



Anexo Nº 15

**SAN MARTÍN: DEPÓSITOS <sup>1/</sup>**  
**(Saldos en millones de soles)**

|                          | 2020         |              | 2021         |              |              |              |              |              |              |              |              |              |              |                          |
|--------------------------|--------------|--------------|--------------|--------------|--------------|--------------|--------------|--------------|--------------|--------------|--------------|--------------|--------------|--------------------------|
|                          | Nov.         | Dic.         | Ene.         | Feb.         | Mar.         | Abr.         | May.         | Jun.         | Jul.         | Ago.         | Set          | Oct          | Nov          |                          |
| A. BANCA MÚLTIPLE        | 1 071        | 1 128        | 1 105        | 1 086        | 1 071        | 1 046        | 1 034        | 1 059        | 1 134        | 1 206        | 1 234        | 1 198        | 1 218        | A. BANCA MÚLTIPLE        |
| B. EMPRESAS FINANCIERAS  | 13           | 14           | 15           | 15           | 16           | 15           | 15           | 14           | 15           | 15           | 15           | 15           | 16           | B. EMPRESAS FINANCIERAS  |
| C. CAJAS MUNICIPALES     | 377          | 374          | 349          | 346          | 336          | 337          | 335          | 318          | 323          | 330          | 334          | 339          | 334          | C. CAJAS MUNICIPALES     |
| D. CAJAS RURALES         | 0            | 0            | 0            | 0            | 0            | 0            | 0            | 0            | 0            | 0            | 0            | 0            | 0            | D. CAJAS RURALES         |
| E. BANCO DE LA NACIÓN    | 361          | 406          | 385          | 390          | 370          | 390          | 384          | 397          | 403          | 399          | 412          | 410          | 409          | E. BANCO DE LA NACIÓN    |
| <b>DEPÓSITOS TOTALES</b> | <b>1 822</b> | <b>1 923</b> | <b>1 854</b> | <b>1 838</b> | <b>1 793</b> | <b>1 787</b> | <b>1 768</b> | <b>1 789</b> | <b>1 875</b> | <b>1 950</b> | <b>1 996</b> | <b>1 962</b> | <b>1 977</b> | <b>DEPÓSITOS TOTALES</b> |

<sup>1/</sup> cifras preliminares.

Fuente: SBS y AFP.

Elaboración: BCRP - Sucursal Iquitos.

Anexo Nº 16

**SAN MARTÍN: CRÉDITO <sup>1/</sup>**  
**(Saldo en millones de soles)**

|                                     | 2020         |              | 2021         |              |              |              |              |              |              |              |              |              |              |                                     |
|-------------------------------------|--------------|--------------|--------------|--------------|--------------|--------------|--------------|--------------|--------------|--------------|--------------|--------------|--------------|-------------------------------------|
|                                     | Nov.         | Dic.         | Ene.         | Feb.         | Mar.         | Abr.         | May.         | Jun.         | Jul.         | Ago.         | Set          | Oct          | Nov          |                                     |
| A. BANCA MÚLTIPLE                   | 1 996        | 1 993        | 1 998        | 2 005        | 2 014        | 2 019        | 2 023        | 2 016        | 2 021        | 2 024        | 2 031        | 2 046        | 2 053        | A. BANCA MÚLTIPLE                   |
| B. EMPRESAS FINANCIERAS             | 230          | 229          | 224          | 220          | 215          | 213          | 210          | 208          | 207          | 208          | 211          | 205          | 211          | B. EMPRESAS FINANCIERAS             |
| C. CAJAS MUNICIPALES                | 628          | 636          | 640          | 643          | 649          | 652          | 657          | 657          | 662          | 669          | 678          | 688          | 701          | C. CAJAS MUNICIPALES                |
| D. CAJAS RURALES                    | 10           | 10           | 11           | 11           | 11           | 11           | 11           | 11           | 11           | 11           | 10           | 10           | 11           | D. CAJAS RURALES                    |
| E. EDPYMES                          | 13           | 13           | 13           | 13           | 13           | 13           | 11           | 11           | 12           | 12           | 13           | 14           | 15           | E. EDPYMES                          |
| F. BANCO DE LA NACIÓN <sup>2/</sup> | 189          | 191          | 192          | 195          | 198          | 197          | 197          | 197          | 196          | 197          | 199          | 202          | 205          | F. BANCO DE LA NACIÓN <sup>2/</sup> |
| G. AGROBANCO <sup>3/</sup>          | 43           | 41           | 41           | 42           | 42           | 42           | 43           | 43           | 44           | 44           | 42           | 43           | 43           | G. AGROBANCO <sup>3/</sup>          |
| <b>TOTAL</b>                        | <b>3 109</b> | <b>3 115</b> | <b>3 120</b> | <b>3 129</b> | <b>3 142</b> | <b>3 148</b> | <b>3 152</b> | <b>3 144</b> | <b>3 152</b> | <b>3 167</b> | <b>3 185</b> | <b>3 208</b> | <b>3 239</b> | <b>TOTAL</b>                        |
| Moneda Nacional                     | 3 076        | 3 085        | 3 090        | 3 099        | 3 110        | 3 116        | 3 118        | 3 112        | 3 117        | 3 132        | 3 151        | 3 176        | 3 204        | Moneda Nacional                     |
| Moneda Extranjera                   | 33           | 30           | 30           | 30           | 32           | 32           | 33           | 33           | 35           | 35           | 34           | 31           | 34           | Moneda Extranjera                   |

1/ cifras preliminares.

2/ Solo considera los créditos de consumo e hipotecario.

3/ No considera los créditos a las demás empresas del Sistema Financiero.

Fuente: SBS y AFP.

Elaboración: BCRP - Sucursal Iquitos.



Anexo Nº 17

**SAN MARTÍN: TASA DE MOROSIDAD <sup>1/</sup>**  
(En porcentaje)

| ENTIDADES FINANCIERAS             | 2020       |            | 2021       |            |            |            |            |            |            |            |            |            | ENTIDADES FINANCIERAS |                                   |
|-----------------------------------|------------|------------|------------|------------|------------|------------|------------|------------|------------|------------|------------|------------|-----------------------|-----------------------------------|
|                                   | Nov.       | Dic.       | Ene.       | Feb.       | Mar.       | Abr.       | May.       | Jun.       | Jul.       | Ago.       | Set        | Oct        |                       | Nov                               |
| Banca Múltiple                    | 9,0        | 9,3        | 9,1        | 9,1        | 9,0        | 8,8        | 8,7        | 8,8        | 9,0        | 8,9        | 8,9        | 9,1        | n.d.                  | Banca Múltiple                    |
| Empresas Financieras              | 7,6        | 10,1       | 11,1       | 11,0       | 9,4        | 8,7        | 8,2        | 7,7        | 6,7        | 6,4        | 5,4        | 4,4        | n.d.                  | Empresas Financieras              |
| Cajas Municipales                 | 6,8        | 6,6        | 6,7        | 6,9        | 7,0        | 7,4        | 7,3        | 6,7        | 6,5        | 6,3        | 5,7        | 5,6        | n.d.                  | Cajas Municipales                 |
| Cajas Rurales de Ahorro y Crédito | 28,5       | 29,3       | 29,7       | 29,2       | 29,0       | 29,2       | 30,4       | 29,0       | 29,0       | 28,6       | 15,6       | 15,2       | n.d.                  | Cajas Rurales de Ahorro y Crédito |
| EDPYMEs                           | 9,7        | 9,1        | 8,1        | 7,9        | 9,6        | 9,9        | 9,4        | 8,3        | 7,8        | 4,8        | 4,3        | 4,0        | n.d.                  | EDPYMEs                           |
| Banco de la Nación <sup>2/</sup>  | 2,9        | 2,7        | 2,6        | 2,6        | 2,6        | 2,7        | 2,7        | 2,7        | 2,6        | 2,8        | 2,8        | 2,8        | n.d.                  | Banco de la Nación <sup>2/</sup>  |
| Agrobanco <sup>3/</sup>           | 88,1       | 87,7       | 87,6       | 87,2       | 86,4       | 85,1       | 83,8       | 83,1       | 82,4       | 80,9       | 78,5       | 77,7       | n.d.                  | Agrobanco <sup>3/</sup>           |
| <b>TOTAL</b>                      | <b>9,2</b> | <b>9,5</b> | <b>9,5</b> | <b>9,5</b> | <b>9,3</b> | <b>9,2</b> | <b>9,1</b> | <b>9,0</b> | <b>9,0</b> | <b>8,8</b> | <b>8,6</b> | <b>8,6</b> | <b>n.d.</b>           | <b>TOTAL</b>                      |

1/ Cifras preliminares, calculadas en base a: (créditos vencidos + créditos en cobranza judicial) / colocaciones brutas.

2/ Solo considera los créditos de consumo e hipotecario.

3/ No considera los créditos a las demás empresas del Sistema Financiero.

Fuente: SBS y AFP.

Elaboración: BCRP - Sucursal Iquitos.