

**BANCO CENTRAL DE RESERVA DEL PERÚ**  
**SUCURSAL IQUITOS**



**SAN MARTÍN: Síntesis de Actividad Económica**  
**OCTUBRE 2021<sup>1</sup>**

**Departamento de Estudios Económicos**

---

<sup>1</sup> En el presente informe participaron Mario López y Fritz Alva.

## ÍNDICE

	<i>Página</i>
<b>RESUMEN EJECUTIVO.....</b>	<b>3</b>
<b>I. ACTIVIDAD PRODUCTIVA.....</b>	<b>5</b>
1. Actividad primaria.....	5
1.1 Sector agropecuario.....	5
1.2 Sector pesca.....	6
2. Otros indicadores sectoriales.....	7
2.1 Sector manufactura.....	7
2.2 Despachos de cemento.....	8
2.3 Arribos de turistas a establecimientos de hospedaje.....	8
<b>II. ASPECTOS LABORALES.....</b>	<b>9</b>
1. Empleo.....	9
<b>III. SECTOR EXTERNO.....</b>	<b>10</b>
1. Exportaciones.....	10
<b>IV. CRÉDITO Y DEPÓSITOS.....</b>	<b>10</b>
1. Crédito.....	10
2. Depósitos.....	12
<b>V. EJECUCIÓN DEL PRESUPUESTO DE GASTOS DEL GOBIERNO GENERAL.....</b>	<b>14</b>
1. Gasto corriente no financiero.....	14
2. Inversión pública.....	14
<b>VI. ANEXOS.....</b>	<b>16</b>

## RESUMEN EJECUTIVO

---

### Principales hechos de importancia

- El sector **agropecuario** creció en 4,6 por ciento interanual en octubre, por el desempeño positivo de los subsectores agrícola y pecuario; mientras que, el sector **pesca** se expandió en 16,7 por ciento interanual en octubre, impulsado por la mayor crianza en piscigranjas de tilapia y gamitana.
- En **otros indicadores de actividad económica** se observaron variaciones positivas en crédito total (3,7 por ciento), créditos hipotecarios (3,1 por ciento) y créditos de consumo (2,7 por ciento); pero cayeron la inversión pública (-21,4 por ciento), despachos de cemento (-6,2 por ciento) y manufactura (-4,1 por ciento).

### Actividad primaria

- El sector **agropecuario** creció en 4,6 por ciento interanual en octubre, por el desempeño positivo de los subsectores agrícola y pecuario; sin embargo, en el periodo enero-octubre, la producción agropecuaria acumula una disminución de 3,4 por ciento interanual.
- La **producción interna de pescado** expandió en 16,7 por ciento interanual en octubre, impulsado por la mayor crianza en piscigranjas de tilapia y gamitana.

### Otros indicadores de actividad económica

- La **manufactura** disminuyó en 4,1 por ciento interanual en octubre, debido al desempeño negativo de la industria no primaria; sin embargo, en el periodo enero-octubre se acumula un crecimiento de 18,4 por ciento, explicado por el buen desempeño del sector no primario.
- Los **despachos de cemento**, en octubre de 2021, registraron una caída de 6,2 por ciento comparado con similar mes del año anterior. Así, los despachos totalizaron 23 067 toneladas, y se explican, en parte, por el menor gasto en obras públicas, el cual registró un indicador negativo (-21,4 por ciento en octubre), sustentado por la menor inversión en dos de los tres niveles de gobierno.
- El número de **arribos de turistas a establecimientos de hospedaje**, en setiembre 2021, fue 97,5 por ciento más que el número registrado en setiembre de 2020, debido a las restricciones de movilidad y transporte de pasajeros por el COVID-19 durante parte del año 2020. Así, el turismo interno creció en 95,4 por ciento; mientras que, el receptivo lo hizo en 5 veces.
- El **empleo** en empresas privadas formales de 10 y más trabajadores en Tarapoto se expandió en 1,7 por ciento interanual en diciembre de 2019, impulsado por los mayores requerimientos de personal en la actividad económica comercio; con ello, en el periodo enero-diciembre de 2019, el empleo en Tarapoto acumuló un crecimiento de 3,8 por ciento interanual, sostenido por el dinamismo de las actividades económicas comercio y servicios.
- El **crédito total** se expandió en 3,7 por ciento interanual en octubre, a S/ 3 208 millones; por tipo se observó las siguientes variaciones: los créditos a **empresas** avanzaron en 4,3 por ciento; los créditos **hipotecarios** lo hicieron en 3,1 por ciento y; los créditos de **consumo** crecieron en 2,7 por ciento.

- La **inversión pública** disminuyó en 21,4 por ciento en octubre, debido al bajo dinamismo de las obras en dos de los tres niveles de gobierno; así, en el Gobierno Regional cayó en 44,1 por ciento; y en los Gobiernos Locales disminuyó en 36,6 por ciento; contrariamente, en el Gobierno Nacional creció en 151,6 por ciento.
- Entre los proyectos con mayor monto devengado: el **Gobierno Nacional** invirtió S/ 11,7 millones en la construcción y mejoramiento de la carretera Chimbote-Tocache; S/ 3,4 millones en el mejoramiento de captación de agua potable en el distrito de Uchiza; S/ 1,9 millones en el mejoramiento de la carretera Juanjuí-Tocache, entre otros. **El Gobierno Regional** colocó S/ 2,7 millones en el mejoramiento del Tramo Ovalo Uchuglla; S/ 1,8 millones en el mejoramiento y construcción de la carretera Chazuta-Curiyacu; entre otros. **Los Gobiernos Locales** desembolsaron S/ 7,4 millones en el mejoramiento del servicio de agua potable, en el distrito de Nueva Cajamarca; S/ 2,3 millones en el mejoramiento de áreas urbanas en el distrito de Jepelacio; S/ 2,0 millones en el mejoramiento de servicios educativos en el distrito de calzada; entre otros.

**Cuadro N° 1**  
**SAN MARTÍN: OTROS INDICADORES DE ACTIVIDAD ECONÓMICA**  
 (Variación % respecto a similar mes del año anterior)

	May.21	Jun.21	Jul.21	Ago.21	Set.21	Oct.21
Producción industrial 1/	↑ 28,6	↑ 28,2	↑ 18,3	↓ -2,1	↑ 6,4	↓ -4,1
Despachos de cemento 1/	↑ 152,9	↑ 127,1	↑ 25,1	↑ 12,0	↓ -6,3	↓ -6,2
Arribos a los establecimientos hospedaje	↑ 8 106,3	↑ 7 778,5	↑ 1 040,9	↑ 687,3	↑ 97,5	n.d.
Crédito total	↑ 9,1	↑ 7,1	↑ 5,1	↑ 4,5	↑ 3,6	↑ 3,7
Crédito de consumo	↓ -2,0	↓ -2,2	↓ -1,7	↑ 0,7	↑ 2,3	↑ 2,7
Crédito hipotecario	↑ 0,5	↑ 0,5	↑ 1,5	↑ 2,7	↑ 3,2	↑ 3,1
Inversión pública 1/	↑ 360,3	↑ 302,8	↑ 46,3	↑ 22,9	↓ -18,1	↓ -21,4

1/ En términos reales.

Fuentes: SBS y AFP, MEF, MINCETUR y DIREPRO.

Elaboración: BCRP, Sucursal Iquitos. Departamento de Estudios Económicos.

## I. ACTIVIDAD PRODUCTIVA

### 1. Actividad primaria

#### 1.1 Sector agropecuario

- El sector agropecuario creció en 4,6 por ciento interanual en octubre, por el desempeño positivo de los subsectores agrícola y pecuario; sin embargo, en el periodo enero-octubre, la producción agropecuaria acumula una disminución de 3,4 por ciento interanual.

**Cuadro N° 2**  
SAN MARTÍN: PRODUCCIÓN DE PRINCIPALES PRODUCTOS AGROPECUARIOS<sup>1/</sup>  
(Toneladas)

Sub-sectores	Estructura Porcentual 2019 <sup>2/</sup>	Octubre				Enero - Octubre			
		2020	2021	Var. %	Contribución <sup>3/</sup>	2020	2021	Var. %	Contribución <sup>3/</sup>
<b>AGRÍCOLA</b>	<b>85,2</b>			<b>5,1</b>	<b>4,3</b>			<b>-4,0</b>	<b>-3,5</b>
<b>Orientado a la industria</b>	<b>41,1</b>			<b>-3,8</b>	<b>-1,2</b>			<b>-5,9</b>	<b>-2,7</b>
Caña de azúcar	0,5	9 275	6 754	-27,2	-0,1	106 899	101 647	-4,9	0,0
Palma aceitera	6,1	45 853	47 867	4,4	0,4	347 426	351 103	1,1	0,1
Maíz amarillo duro	3,3	2 362	2 455	3,9	0,0	122 937	131 709	7,1	0,3
Cacao	12,5	5 787	5 216	-9,9	-1,9	56 548	52 148	-7,8	-1,0
Café	18,7	126	255	103,4	0,4	101 766	93 026	-8,6	-2,0
<b>Orientado al mercado interno</b>	<b>44,0</b>			<b>10,2</b>	<b>5,4</b>			<b>-2,0</b>	<b>-0,9</b>
Arroz cáscara	28,5	59 178	70 355	18,9	6,0	715 614	706 282	-1,3	-0,4
Yuca	1,3	6 811	7 168	5,2	0,1	78 342	82 104	4,8	0,1
Plátano	6,1	37 021	35 318	-4,6	-0,4	362 409	349 673	-3,5	-0,2
Naranja	0,9	6 539	6 312	-3,5	-0,1	71 539	64 647	-9,6	-0,1
Piña	0,1	1 199	1 255	4,7	0,0	13 060	12 369	-5,3	0,0
Papaya	0,3	3 384	1 869	-44,8	-0,3	27 048	21 093	-22,0	-0,1
Otros	6,7	301 642	297 983	0,5	0,0	3 102 940	3 037 991	-1,9	-0,1
<b>PECUARIO</b>	<b>14,8</b>			<b>2,2</b>	<b>0,4</b>			<b>1,3</b>	<b>0,2</b>
Carne de aves <sup>4/</sup>	8,5	3 703	3 858	4,2	0,4	40 219	39 854	-0,9	-0,1
Carne de porcino <sup>4/</sup>	0,7	312	277	-11,1	-0,1	3 018	3 193	5,8	0,0
Carne de vacuno <sup>4/</sup>	2,4	958	948	-1,1	0,0	8 792	9 369	6,6	0,1
Huevo	2,0	1 180	1 244	5,4	0,1	11 525	11 722	1,7	0,0
Leche	1,3	2 509	2 444	-2,6	0,0	27 676	29 012	4,8	0,1
Otros <sup>4/</sup>	0,0	15	14	-6,2	0,0	140	122	-12,5	0,0
<b>SECTOR AGROPECUARIO</b>	<b>100,0</b>			<b>4,6</b>	<b>4,6</b>			<b>-3,4</b>	<b>-3,4</b>

1/ Cifras preliminares.

2/ Estimado a precios de 2007.

3/ En base a la estructura porcentual de similar periodo de 2020.

4/ Peso de animal en pie.

Fuente: DRASAM y MIDAGRI.

Elaboración: BCRP, Sucursal Iquitos. Departamento de Estudios Económicos.

- El subsector agrícola creció en 5,1 por ciento interanual en octubre, debido a las mayores áreas cosechadas de arroz cáscara, café y palma aceitera, principalmente; ya que las temperaturas máximas se registraron alrededor de sus normales y las mínimas se reportaron también alrededor de los usuales para la zona, mientras que las precipitaciones estuvieron con ligero déficit en relación a sus normales, no obstante, satisficieron las necesidades hídricas en esta etapa de llenado de granos; sin embargo, en el periodo enero-octubre, la producción agrícola acumula una contracción de 4,0 por ciento.
- El subsector pecuario registró un crecimiento de 2,2 por ciento interanual en octubre, inducido por la mayor producción de carne de aves y huevo; con ello, en el periodo enero-octubre, la producción pecuaria acumuló un incremento de 1,3 por ciento.
- En el periodo agosto-octubre de la campaña 2021-2022, las siembras se incrementaron en 19,1 por ciento (9 259 hectáreas más) frente a similar periodo de la campaña anterior, debido a la mayor área agrícola de maíz amarillo duro, arroz y yuca, principalmente, debido a mejores precios y mayores áreas disponibles.

**Cuadro N° 3**  
**SAN MARTÍN: SUPERFICIE SEMBRADA 1/**  
 (Hectáreas)

	Campaña Agrícola <sup>2/</sup>		Variación	
	2020/2021	2021/2022	Absoluta	Porcentual
<b>CULTIVOS TRANSITORIOS</b>	<b>46 610</b>	<b>54 724</b>	<b>8 115</b>	<b>17,4</b>
Arroz cáscara	24 160	27 466	3 306	13,7
Maíz amarillo	19 964	24 389	4 425	22,2
Maní	79	88	10	12,1
Yuca	1 571	1 814	243	15,4
Frijol grano seco	384	454	71	18,4
Frijol chichlayo	227	314	87	38,4
Otros	226	200	- 26	- 11,5
<b>CULTIVOS PERMANENTES</b>	<b>1 972</b>	<b>3 116</b>	<b>1 144</b>	<b>58,0</b>
Palma aceitera	460		- 460	- 100,0
Plátano	776	861	85	11,0
Papaya	64	10	- 54	- 84,4
Café	251	231	- 20	- 8,0
Cacao	279	393	114	40,9
Otros	142	1 621	1 479	1 041,5
<b>Total</b>	<b>48 582</b>	<b>57 840</b>	<b>9 259</b>	<b>19,1</b>

<sup>1/</sup> Cifras preliminares.

<sup>2/</sup> De agosto a octubre.

Fuente: DRASAM.

Elaboración: BCRP, Sucursal Iquitos. Departamento de Estudios Económicos

## 1.2 Sector pesca

- La producción interna de pescado se expandió en 16,7 por ciento interanual en octubre, impulsado por la mayor crianza en piscigranjas de tilapia y gamitana.

**Cuadro N° 4**  
**SAN MARTÍN: PRODUCCIÓN PESQUERA <sup>1/</sup>**  
 (Toneladas)

	Octubre		Var. %	Enero - Octubre		Var. %
	2020	2021		2020	2021	
<b>Producción Interna</b>	<b>226</b>	<b>264</b>	<b>16,7</b>	<b>2 016</b>	<b>2 550</b>	<b>26,5</b>
<b>Fresco</b>	<b>226</b>	<b>264</b>	<b>16,7</b>	<b>2 016</b>	<b>2 550</b>	<b>26,5</b>
Tilapia	123	139	13,2	1'027	1'359	32,4
Gamitana	12	44	264,2	209	255	22,2
Camaron gigante	2	2	-6,5	23	19	-15,7
Paco	70	65	-7,9	647	799	23,5
Paiche	0	0	-	0	4	-
Boquichico	7	5	-23,4	42	40	-4,9
Otras especies	12	9	-25,0	68	73	7,8
<b>SECTOR PESCA <sup>1/</sup></b>			<b>16,7</b>			<b>26,5</b>

<sup>1/</sup> Estimado a precios de 2007. Cifras preliminares.

Fuente: DIREPRO.

Elaboración: BCRP, Sucursal Iquitos. Departamento de Estudios Económicos.

- En el periodo enero-octubre, la producción interna de pescado acumuló un crecimiento de 26,5 por ciento interanual, explicado por la mayor crianza en piscigranjas de tilapia, paco y gamitana; y aunado la mayor pesca de otras especies de los ríos Huallaga, Mayo y Saposoa.

## 2. Otros indicadores sectoriales

### 2.1 Sector manufactura

- La actividad manufacturera disminuyó en 4,1 por ciento interanual en octubre, debido al desempeño negativo de la industria no primaria; sin embargo, en el periodo enero-octubre se acumula un crecimiento de 18,4 por ciento, explicado por el buen desempeño del sector no primario.
- La industria primaria no registró indicador de desempeño en octubre, ante la ausencia de producción de biodiesel en la planta de Tocache.

**Cuadro N° 5**  
**SAN MARTÍN: ÍNDICE DE VOLUMEN FÍSICO MANUFACTURERO 1/**  
 (Var. % real respecto a similar periodo del año anterior)

Ramas de actividad	Estructura % 2017 <sup>2/</sup>	Octubre		Enero - Octubre	
		Var. %	Contribución 3/	Var. %	Contribución3/
<b>MANUFACTURA PRIMARIA</b>	<b>2,7</b>	-	-	-	-
Biodiesel	2,7	-	-	-	-
<b>MANUFACTURA NO PRIMARIA</b>	<b>97,3</b>	<b>-4,1</b>	<b>-4,1</b>	<b>18,4</b>	<b>18,4</b>
Aceite y manteca	56,2	1,8	1,2	14,5	10,3
Queso y mantequilla	3,1	-	-	-	-
Chocolates	1,2	-	-	-34,5	-0,1
Bebidas gaseosas	4,6	-	-	-	-
Madera aserrada	1,7	29,0	0,6	21,6	0,3
Jabón	3,7	-76,4	-4,8	-33,7	-1,8
Ladrillos, bloques y adoquines	0,5	-100,0	-0,2	-92,7	-0,2
Cemento	26,3	-4,4	-1,1	46,1	9,7
<b>SECTOR MANUFACTURA</b>	<b>100,0</b>	<b>-4,1</b>	<b>-4,1</b>	<b>18,4</b>	<b>18,4</b>

1/ Cifras preliminares.

2/ Estimado a precios de 2007.

3/ En base a la estructura porcentual de similar periodo de 2020.

Fuente: DIREPRO y Empresas.

Elaboración: BCRP, Sucursal Iquitos. Departamento de Estudios Económicos.

- La industria no primaria registró una disminución de 4,1 por ciento interanual en octubre, sustentada por la menor producción en jabón y cemento; sin embargo, en el periodo enero-octubre, se presentó un crecimiento acumulado de 18,4 por ciento explicado por el mayor dinamismo de la producción de cemento, aceite y manteca.

**Gráfico N° 1**  
**SAN MARTÍN: IVF MANUFACTURA NO PRIMARIA**  
 (Var. % real respecto a similar periodo del año anterior)

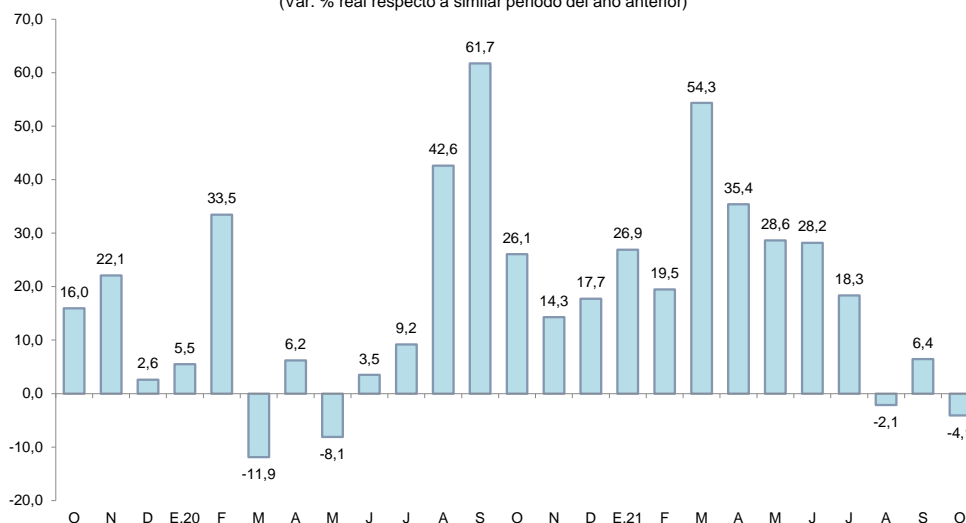

Fuente: DIREPRO y EMPRESAS

Elaboración: BCRP, Sucursal Iquitos. Departamento de Estudios Económicos.



## 2.2 Despachos de cemento

- Los despachos de cemento, en octubre de 2021, registraron una caída de 6,2 por ciento comparado con similar mes del año anterior. Así, los despachos totalizaron 23 067 toneladas, y se explican, en parte, por el menor gasto en obras públicas, el cual registró un indicador negativo (-21,4 por ciento en octubre), sustentado por la menor inversión en dos de los tres niveles de gobierno.
- En el periodo enero-octubre, los despachos de cemento se incrementaron en 58,1 por ciento interanual, ante el mayor gasto en obras públicas, el cual registró un indicador positivo (41,2 por ciento acumulado a octubre), por la mayor inversión de los Gobiernos Locales, Gobierno Regional y Gobierno Nacional.

**Gráfico N° 2**  
**SAN MARTÍN: DESPACHOS DE CEMENTO**  
(Var. % respecto a similar periodo del año anterior)

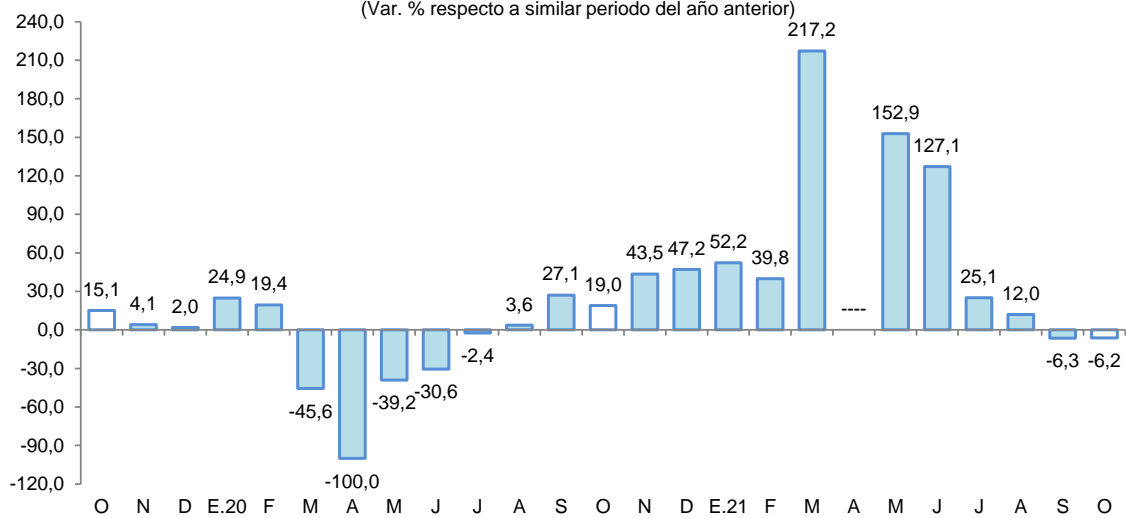

Fuente: Cementos Pacasmayo y Cementos Selva.  
Elaboración: BCRP, Sucursal Iquitos. Departamento de Estudios Económicos.

## 2.3 Arribos de turistas a establecimientos de hospedaje

- Según MINCETUR, el número de arribos de turistas a los establecimientos de hospedaje, en setiembre 2021, fue 97,5 por ciento más que el número registrado en setiembre de 2020, debido a las restricciones de movilidad y transporte de pasajeros por el COVID-19 durante parte del año 2020. Así, el turismo interno creció en 95,4 por ciento; mientras que, el receptivo lo hizo en 5 veces.

**Gráfico N° 3**  
**SAN MARTÍN: ARRIBOS A ESTABLECIMIENTOS DE HOSPEDAJE**  
(Variación)

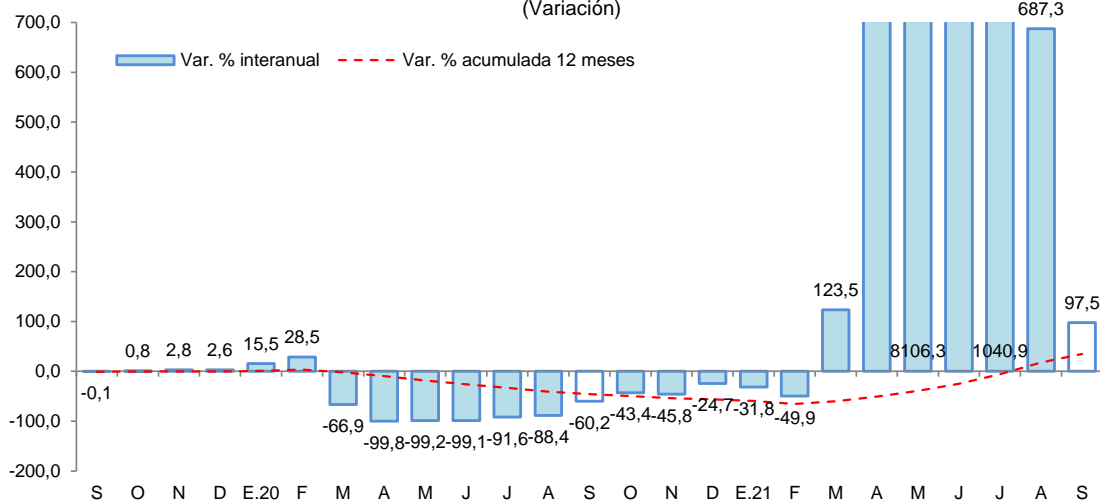

Fuente: MINCETUR.



- En el periodo enero-setiembre de 2021, el número de arribos de turistas registró una recuperación de 105,0 por ciento interanual, debido a la reducción de restricciones de movilidad y transporte de pasajeros por el COVID-19.

## II. ASPECTOS LABORALES

### 1. Empleo

- El empleo en empresas privadas formales de 10 y más trabajadores en Tarapoto registró un incremento de 1,7 por ciento interanual en diciembre de 2019, explicado por el mayor requerimiento de trabajadores en una de las cinco ramas de actividad económica: comercio (9,9 por ciento).

**Cuadro N° 6**  
**CIUDAD DE TARAPOTO: ÍNDICE MENSUAL DE EMPLEO EN EMPRESAS PRIVADAS FORMALES DE 10 A MÁS TRABAJADORES, POR RAMA DE ACTIVIDAD<sup>1/</sup>**

(Octubre 2010=100)

Rama de Actividad	Diciembre			Enero - Diciembre		
	2018	2019	Var. %	2018	2019	Var. %
Primaria <sup>2/</sup>	126,2	118,6	-6,0	123,5	119,2	-3,5
Manufactura	90,5	78,9	-12,9	89,6	81,8	-8,6
Comercio	151,1	166,1	9,9	142,8	160,2	12,2
Transporte y Comunicaciones	150,9	143,5	-4,9	151,1	146,3	-3,2
Servicios <sup>3/</sup>	137,4	137,4	0,0	134,7	137,2	1,9
<b>Total</b>	<b>136,1</b>	<b>138,4</b>	<b>1,7</b>	<b>132,1</b>	<b>137,1</b>	<b>3,8</b>

Nota: La información corresponde al primer día de cada mes.

<sup>1/</sup> Cifras preliminares.

<sup>2/</sup> Conformada por las subramas agricultura, pesca e hidrocarburos.

<sup>3/</sup> Conformada por las subramas servicios prestados a empresas, restaurantes y hoteles, establecimientos financieros, enseñanza, servicios sociales y comunales; y electricidad, gas y agua.

Fuente: MTPE – Encuesta Nacional de Variación Mensual del Empleo (ENVME).

Elaboración: BCRP, Sucursal Iquitos. Departamento de Estudios Económicos.

- En el periodo enero-diciembre de 2019, el empleo en empresas privadas formales acumuló un crecimiento promedio de 3,8 por ciento interanual, explicado por la mayor solicitud de puestos de trabajo en las ramas de actividad económica de comercio y servicios.

**Gráfico N° 4**  
**CIUDAD DE TARAPOTO: EMPLEO FORMAL URBANO EN EMPRESAS DE 10 A MÁS TRABAJADORES (Año base octubre 2010=100)**  
 (Var. % respecto a similar periodo del año anterior)

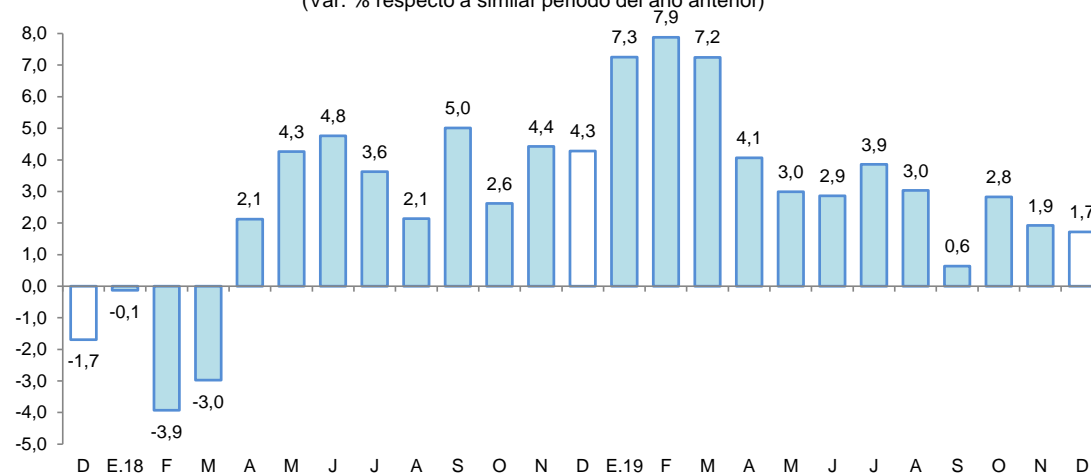

Fuente: MTPE – Encuesta Nacional de Variación Mensual del Empleo (ENVME).



### III. SECTOR EXTERNO

#### 1. Exportaciones

- Las exportaciones totalizaron US\$ 16,2 millones en setiembre, incrementándose en 24,6 por ciento respecto a similar mes del año anterior, debido a las mayores ventas de productos agrícolas (café en grano); además de los productos agropecuarios, entre ellos cacao en grano, conserva de palmito, tabaco, entre otros; en el periodo enero-setiembre se obtuvo una disminución de 1,8 por ciento interanual, ante las menores ventas de productos agropecuarios.

**Cuadro N° 7**  
**SAN MARTÍN: EXPORTACIONES POR GRUPO DE PRODUCTOS <sup>1/</sup>**  
(Valor FOB en millones de US\$)

Tipo	Estructura % 2020	Setiembre			Enero-Setiembre		
		2020	2021	Var. %	2020	2021	Var. %
<b>PRODUCTOS TRADICIONALES</b>	<b>12,1</b>	<b>3,3</b>	<b>4,6</b>	<b>39,4</b>	<b>19,3</b>	<b>22,4</b>	<b>16,1</b>
Pesqueros	0,0	0,0	0,0	-	0,0	0,0	-
Agriculturas	12,1	3,3	4,6	39,4	19,3	22,4	16,1
<b>PRODUCTOS NO TRADICIONALES</b>	<b>87,9</b>	<b>9,7</b>	<b>11,6</b>	<b>19,6</b>	<b>75,2</b>	<b>70,4</b>	<b>-6,4</b>
Agropecuarios	85,9	9,7	11,3	16,5	75,1	68,2	-9,2
Pesqueros	0,0	0,0	0,0	-	0,0	0,0	-
Maderas y sus manufacturas	0,7	0,0	0,1	-	0,0	1,1	-
Resto	1,3	0,0	0,3	-	0,1	1,2	1 100,0
<b>TOTAL EXPORTACIONES</b>	<b>100,0</b>	<b>13,0</b>	<b>16,2</b>	<b>24,6</b>	<b>94,5</b>	<b>92,8</b>	<b>-1,8</b>

1/ Cifras preliminares.

Fuente: SUNAT

Elaboración: BCRP, Sucursal Iquitos. Departamento de Estudios Económicos.

- Las exportaciones de productos tradicionales crecieron 39,4 por ciento interanual en setiembre, debido a las mayores ventas de productos agrícolas (café en grano); en el periodo enero-setiembre acumularon un crecimiento de 16,1 por ciento interanual.
- Las exportaciones de productos no tradicionales se incrementaron en 19,6 por ciento interanual en setiembre, inducidas por las mayores ventas de productos agropecuarios entre ellos: conserva de palmito, tabaco, manteca vegetal, cacao en grano; en el periodo enero-setiembre acumularon una contracción de 6,4 por ciento interanual.
- En el mes de setiembre, los principales mercados de destino fueron: Holanda (adquirió el 26,2 por ciento del valor total exportado, Chile (12,5 por ciento), Estados Unidos (10,5 por ciento), Bélgica (9,5 por ciento) y Alemania (7,6 por ciento). El primero de ellos adquirió café y cacao en grano, conservas de palmito; el segundo: aceite, manteca y estearina de palma, conservas de palmito; el tercero: café en grano, conserva de palmito, vinagre y orquídeas; el cuarto: cacao y café en grano; el quinto: café en grano y cigarros.

### IV. CRÉDITO Y DEPÓSITOS

#### 1. Crédito

- En octubre, los créditos en San Martín registraron un saldo de S/ 3 208 millones y un crecimiento de 3,7 por ciento interanual. La banca múltiple representó el 63,8 por ciento de los créditos, registrando un incremento de 3,0 por ciento; las instituciones no bancarias participaron del 28,6 por ciento de las colocaciones y expandieron sus saldos en 4,3 por ciento, destacando el crecimiento de las cajas municipales (10,9 por ciento); mientras que, empresas financieras (-12,2 por ciento) y cajas rurales (-13,8 por ciento) tuvieron variaciones negativas.



**Cuadro N° 8**  
**San Martín: Crédito Nominal - Octubre 2021**

	Estructura %	Saldo en millones de soles		Tasa de crecimiento (%)		
		Oct-21	Set-21	Oct-21	Mes	12 Meses
<b>Banco de la Nación</b>	<b>6,3</b>	<b>199</b>	<b>202</b>	<b>1,7</b>	<b>10,2</b>	
<b>Agrobanco</b>	<b>1,3</b>	<b>42</b>	<b>43</b>	<b>0,9</b>	<b>-2,2</b>	
<b>Banca Múltiple</b>	<b>63,8</b>	<b>2 031</b>	<b>2 046</b>	<b>0,7</b>	<b>3,0</b>	
<b>Instituciones No Bancarias</b>	<b>28,6</b>	<b>913</b>	<b>917</b>	<b>0,5</b>	<b>4,3</b>	
Financieras	6,4	211	205	-2,9	-12,2	
Cajas Municipales	21,4	678	688	1,4	10,9	
Cajas Rurales	0,3	10	10	4,3	-13,8	
Edpymes	0,4	13	14	6,8	7,3	
Arrendamiento Financiero	0,0	0	0	-	-	
<b>TOTAL</b>	<b>100,0</b>	<b>3 185</b>	<b>3 208</b>	<b>0,7</b>	<b>3,7</b>	
<b>Empresas</b>	<b>63,1</b>	<b>2 014</b>	<b>2 024</b>	<b>0,5</b>	<b>4,3</b>	
<b>Personas</b>	<b>36,9</b>	<b>1 171</b>	<b>1 184</b>	<b>1,1</b>	<b>2,8</b>	
Consumo	30,9	979	991	1,3	2,7	
Hipotecario	6,0	192	192	0,0	3,1	
MN	99,0	3 151	3 176	0,8	3,8	
ME	1,0	34	31	-8,8	-4,2	
ME (Mill. US\$)		8	8	-5,5	-13,3	

Fuente: SBS y AFP

Elaboración: BCRP - Sucursal Iquitos. Departamento de Estudios Económicos.

- Según tipo de crédito, destaca el crecimiento del segmento empresas (4,3 por ciento), hipotecario (3,1 por ciento) y del tipo consumo (2,7 por ciento).
- La ratio crédito/depósitos pasó de 1,73 en octubre del año anterior a 1,63 en octubre de 2021, es decir, disminuyó en 0,10 puntos porcentuales, lo que significa que el crecimiento de los créditos fue menor que el registrado por los depósitos; además, una ratio mayor que la unidad, indica que San Martín es un demandante neto de crédito.

**Gráfico N° 5**

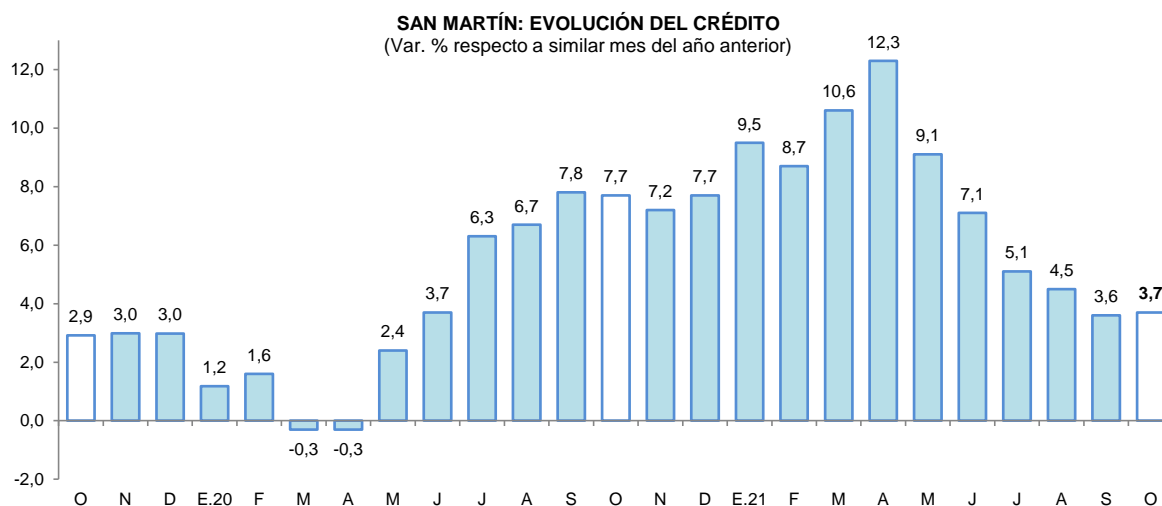

Fuente: SBS y AFP.

- Por tipo de moneda, los créditos estuvieron conformados en 99,0 por ciento por moneda nacional, alcanzando una expansión del 3,8 por ciento respecto al comparativo interanual; mientras que, las colocaciones en moneda extranjera representaron el 1,0 por ciento del total y decrecieron 4,2 por ciento; con ello, la participación de la moneda nacional se incrementó en 0,1 puntos porcentuales con respecto a octubre de 2020.

**Gráfico N° 6**  
**SAN MARTÍN: EVOLUCIÓN DEL CRÉDITO POR TIPO DE MONEDA**  
 (Var. % respecto a similar mes del año anterior)

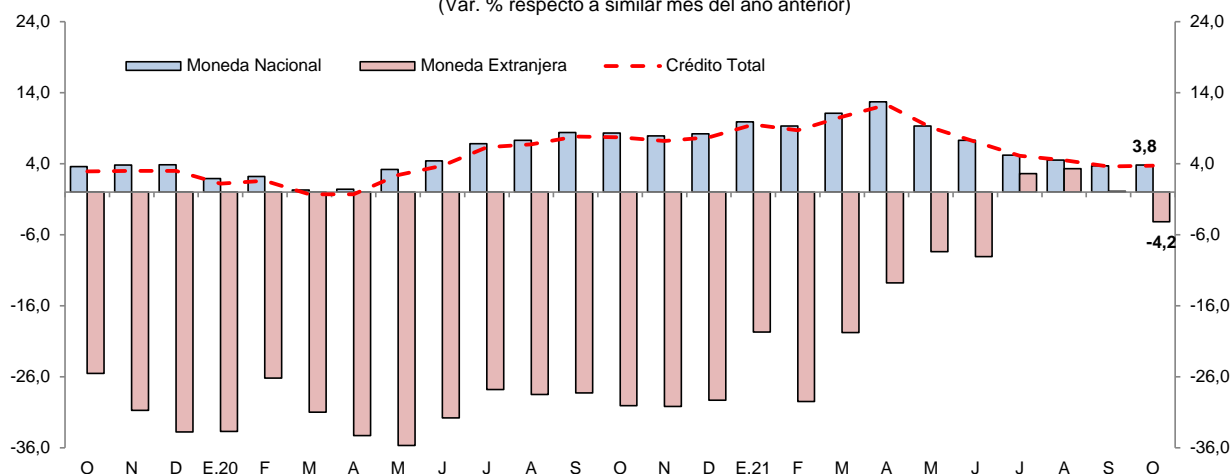

Fuente: SBS y AFP.

- La tasa de morosidad en setiembre de 2021 fue de 8,6 por ciento, menor en 0,5 puntos porcentuales frente a similar mes del año anterior. La tasa de morosidad de las cajas municipales (5,7 por ciento) se redujo en 2,0 puntos porcentuales; sin embargo, en la banca múltiple (8,9 por ciento) creció en 0,4 puntos porcentuales respecto a setiembre del año anterior.

**Gráfico N° 7**  
**SAN MARTÍN: TASA DE MOROSIDAD 1/**  
 (Porcentaje)

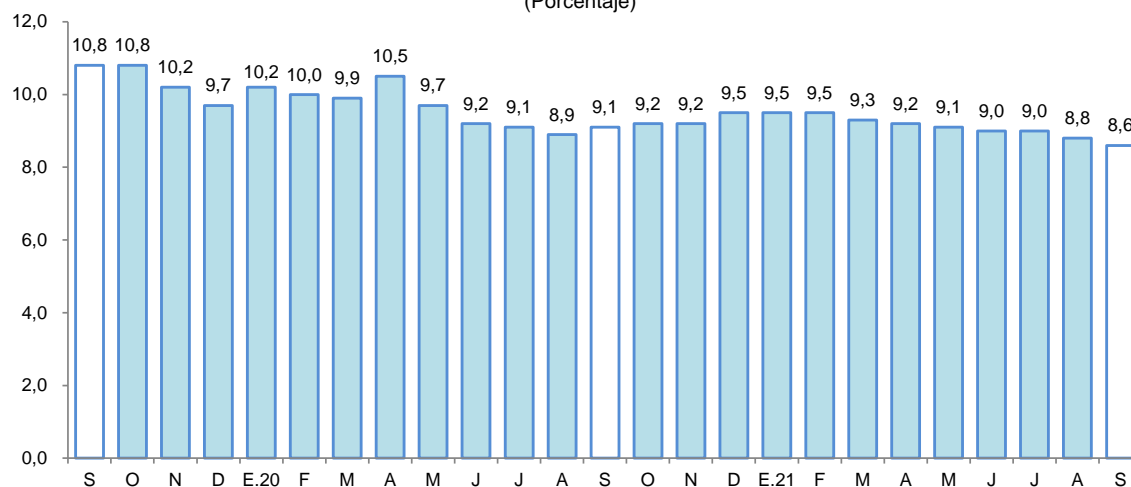

1/ preliminar, calculado en base a: (créditos vencidos + créditos en cobranza judicial) / colocaciones brutas.

Fuente: SBS y AFP.

## 2. Depósitos

- Al finalizar el mes de octubre, el saldo de depósitos sumó S/ 1 962 millones, lo que significó un aumento de 9,8 por ciento interanual. Por modalidad de captación, los depósitos de ahorro, a la vista y a plazo representaron el 59,6; 30,4 y; 9,9 por ciento del total, respectivamente. Registrando una expansión los depósitos de ahorro (12,8 por ciento) y a la vista (9,4 por ciento); mientras que, los depósitos a plazo se redujeron en 4,8 por ciento. La expansión en moneda nacional fue de 7,7 por ciento y en moneda extranjera fue de 35,1 por ciento.

**Cuadro N° 9**  
**San Martín: Depósito Nominal - Octubre 2021**

	Estructura % Oct-21	Saldo en millones de soles		Tasa de crecimiento (%)	
		Set-21	Oct-21	Mes	12 Meses
<b>Banco de la Nación</b>	<b>20,9</b>	<b>412</b>	<b>410</b>	<b>-0,5</b>	<b>10,6</b>
<b>Banca Múltiple</b>	<b>61,0</b>	<b>1 234</b>	<b>1 198</b>	<b>-2,9</b>	<b>15,2</b>
<b>Instituciones No Bancarias</b>	<b>18,1</b>	<b>350</b>	<b>355</b>	<b>1,4</b>	<b>-6,0</b>
Financieras	0,8	15	15	-0,9	33,1
Cajas Municipales	17,3	334	339	1,4	-7,2
Cajas Rurales	0,0	0	0	149,0	10,6
<b>TOTAL</b>	<b>100,0</b>	<b>1 996</b>	<b>1 962</b>	<b>-1,7</b>	<b>9,8</b>
Vista	30,4	629	597	-5,1	9,4
Ahorro	59,6	1 172	1 170	-0,2	12,8
A plazo	9,9	194	195	0,4	-4,8
MN	90,5	1 811	1 776	-1,9	7,7
ME	9,5	184	186	0,9	35,1
ME (Mill. US\$)		45	47	4,6	22,4

Fuente: SBS y AFP

Elaboración: BCRP - Sucursal Iquitos. Departamento de Estudios Económicos.

- La banca múltiple canalizó el 61,0 por ciento de los depósitos, expandiéndose en 15,2 por ciento; las instituciones no bancarias participaron del 18,1 por ciento del total y sus saldos se redujeron en 6,0 por ciento, explicados por la menor captación de las cajas municipales (-7,2 por ciento). Por su lado, el Banco de la Nación participa con el 20,9 por ciento del total y sus saldos se incrementaron en 10,6 por ciento interanual.

**Gráfico N° 8**  
**SAN MARTÍN: EVOLUCIÓN DE LOS DEPÓSITOS**  
(Var. % respecto a similar mes del año anterior)

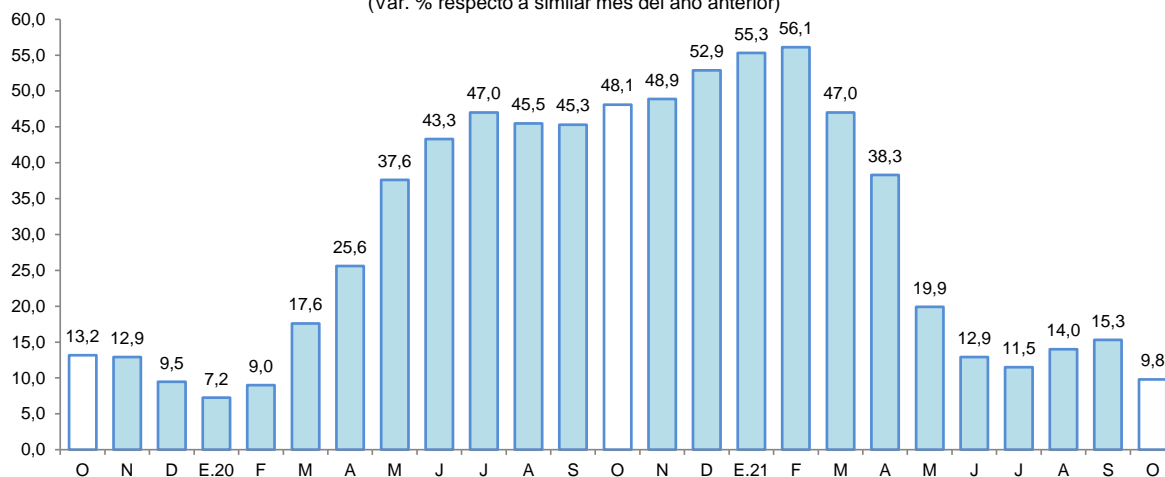

Fuente: SBS

- El coeficiente de dolarización fue de 9,5 por ciento, mayor en 1,8 puntos porcentuales a la tasa registrada en octubre del año anterior. Cabe señalar que, la expansión de la liquidez tanto en moneda nacional como moneda extranjera fue impulsada por los mayores depósitos a la vista y de ahorro.



**Gráfico N° 9**  
**SAN MARTÍN: EVOLUCIÓN DE LOS DEPÓSITOS POR TIPO DE MONEDA**  
 (Var. % respecto a similar mes del año anterior)

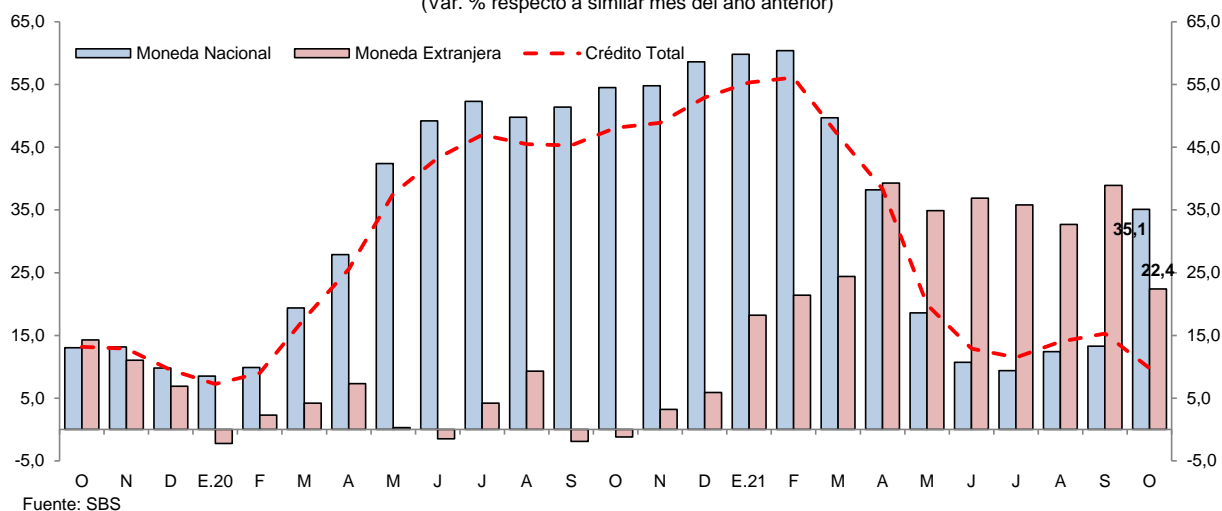

## V. EJECUCIÓN DEL PRESUPUESTO DE GASTOS DEL GOBIERNO GENERAL

### 1. Gasto corriente no financiero

- El gasto corriente no financiero cayó en 38,8 por ciento interanual en octubre, por el menor monto del Gobierno Nacional, explicado por menores gastos en compra de bienes y contratación de servicios profesionales y técnicos, con lo cual registró una disminución de 58,5 por ciento interanual; los Gobiernos Locales, lo disminuyeron en 36,9 por ciento, vinculado a una disminución en la cuenta de bienes y servicios y, menores remuneraciones; y el Gobierno Regional lo disminuyó en 2,9 por ciento.
- En el periodo enero-octubre, el gasto corriente no financiero disminuyó en 3,7 por ciento interanual, debido al menor gasto acumulado del Gobierno Nacional (-25,5 por ciento).

**Cuadro N° 10**  
**SAN MARTÍN: GASTO CORRIENTE NO FINANCIERO <sup>1/</sup>**  
 (Millones de soles)

	Octubre			Enero - Octubre		
	2020	2021	Var. % real	2020	2021	Var. % real
Gobierno nacional	204,9	90,0	-58,5	970,5	750,0	-25,5
Gobierno regional	109,3	112,4	-2,9	891,7	1 063,0	15,1
Gobiernos locales	48,0	32,1	-36,9	256,2	301,1	13,5
<b>Total</b>	<b>362,3</b>	<b>234,5</b>	<b>-38,8</b>	<b>2 118,4</b>	<b>2 114,2</b>	<b>-3,7</b>

<sup>1/</sup> Información actualizada al 30 de noviembre de 2021.  
 Fuente: MEF.  
 Elaboración: BCRP, Sucursal Iquitos.

### 2. Inversión pública

- La inversión pública disminuyó en 21,4 por ciento en octubre, debido al bajo dinamismo de las obras en dos de los tres niveles de gobierno; así, en el Gobierno Regional cayó en 44,1 por ciento; y en los Gobiernos Locales disminuyó en 36,6 por ciento; contrariamente, en el Gobierno Nacional creció en 151,6 por ciento.

**Cuadro N° 11**  
**SAN MARTÍN: INVERSIÓN PÚBLICA** <sup>1/2/</sup>  
(Millones de soles)

	Octubre			Enero - Octubre		
	2020	2021	Var. % real	2020	2021	Var. % real
Gobierno nacional	9,4	24,9	151,6	135,9	168,7	19,6
Gobierno regional	31,4	18,6	-44,1	158,7	184,1	12,1
Gobiernos locales	59,7	40,1	-36,6	204,1	376,7	78,2
<b>Total</b>	<b>100,5</b>	<b>83,6</b>	<b>-21,4</b>	<b>498,7</b>	<b>729,4</b>	<b>41,2</b>

1/ Información actualizada al 30 de noviembre de 2021.

2/ Comprende la adquisición de activos no financieros.

Fuente: MEF.

Elaboración: BCRP, Sucursal Iquitos.

- En el periodo enero-octubre, la inversión pública aumentó en 41,2 por ciento, influyendo la mayor ejecución de obras en los Gobiernos Locales (78,2 por ciento), Gobierno Nacional (19,6 por ciento) y Gobierno Regional (12,1 por ciento).

**Gráfico N° 10**  
**SAN MARTÍN: INVERSIÓN PÚBLICA**  
(Var. % real respecto a similar periodo del año anterior)

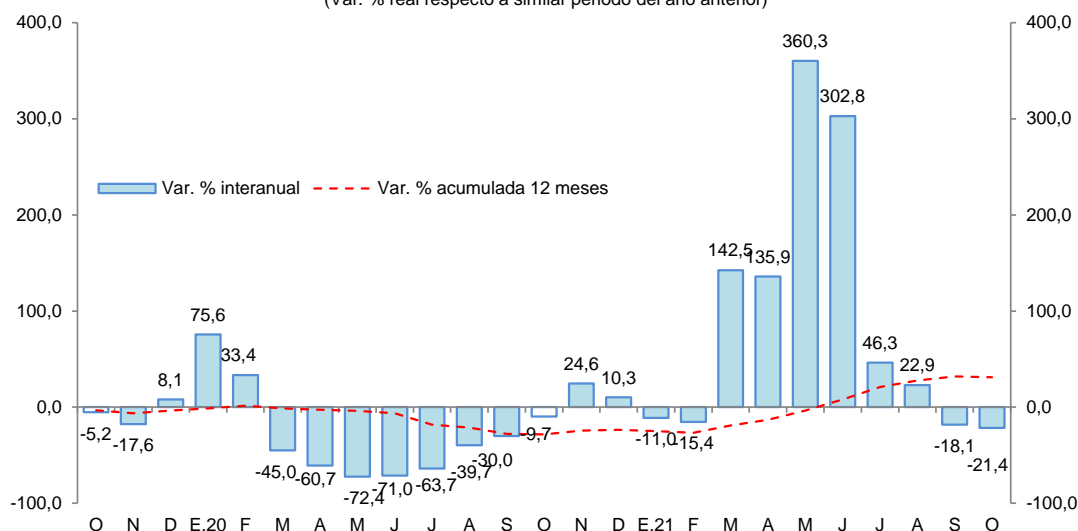

Fuente: MEF.

Elaboración: BCRP, Sucursal Iquitos.

- En el periodo enero-octubre, la inversión ejecutada representó el 56,2 por ciento del presupuesto institucional modificado (PIM); el Gobierno Regional avanzó el 72,2 por ciento; los Gobiernos Locales el 52,7 por ciento; y el Gobierno Nacional avanzó el 51,5 por ciento.
- Los proyectos con mayor monto devengado en octubre 2021, por nivel de gobierno, son:
  - El Gobierno Nacional** invirtió S/ 11,7 millones en la construcción y mejoramiento de la carretera Chimbote-Tocache; S/ 3,4 millones en el mejoramiento de captación de agua potable en el distrito de Uchiza; S/ 1,9 millones en el mejoramiento de la carretera Juanjuí-Tocache, entre otros.
  - El Gobierno Regional** colocó S/ 2,7 millones en el mejoramiento del Tramo Ovalo Uchuglla; S/ 1,8 millones en el mejoramiento y construcción de la carretera Chazuta-Curiyacu; entre otros.
  - Los Gobiernos Locales** desembolsaron S/ 7,4 millones en el mejoramiento del servicio de agua potable, en el distrito de Nueva Cajamarca; S/ 2,3 millones en el mejoramiento de áreas urbanas en el distrito de Jepelacio; S/ 2,0 millones en el mejoramiento de servicios educativos en el distrito de calzada; entre otros.



**VI. ANEXOS**





BANCO CENTRAL DE RESERVA DEL PERÚ – SUCURSAL QUITOS

Anexo Nº 01

SAN MARTÍN: PRODUCCIÓN AGROPECUARIA <sup>1/</sup>  
(T.M.)

	2020				2021												
	Oct.	Nov.	Dic.	Ene.-Dic.	Ene.	Feb.	Mar.	Abr.	May.	Jun.	Jul.	Ago.	Set.	Oct.			
<b>TOTAL AGRÍCOLA</b>	<b>479 177</b>	<b>520 439</b>	<b>517 819</b>	<b>6 144 786</b>	<b>490 288</b>	<b>526 985</b>	<b>496 943</b>	<b>505 359</b>	<b>510 579</b>	<b>525 811</b>	<b>512 774</b>	<b>474 106</b>	<b>478 139</b>	<b>482 806</b>	<b>TOTAL AGRÍCOLA</b>		
Arroz cáscara	59 178	81 088	70 662	867 364	54 059	70 964	59 894	79 940	81 453	88 657	74 609	59 708	66 642	70 355	Arroz cáscara		
Plátano	37 021	37 795	41 508	441 712	34 307	35 657	34 634	35 000	34 026	35 043	34 068	35 297	36 323	35 318	Plátano		
Yuca	6 811	10 668	8 774	97 784	7 369	10 351	8 646	9 122	8 436	7 835	7 644	8 170	7 363	7 168	Yuca		
Naranja	6 539	3 057	6 199	80 796	4 295	4 598	5 299	1 480	5 195	7 310	12 320	10 978	6 862	6 312	Naranja		
Papaya	3 384	2 972	2 835	32 854	2 337	2 084	2 083	1 796	2 027	2 363	2 308	2 159	2 068	1 869	Papaya		
Piña	1 199	1 301	1 121	15 481	1 051	975	1 512	1 098	1 247	1 298	1 138	1 352	1 445	1 255	Piña		
Cocotero	675	658	617	7 292	597	594	556	577	637	557	613	601	546	606	Cocotero		
Tomate	196	280	330	2 738	292	222	217	190	257	193	163	304	297	404	Tomate		
Pijuayo	60	54	57	22 045	87	6 574	4 123	3 059	52	42	48	27	38	36	Pijuayo		
Caña de azúcar	9 275	10 000	9 839	126 738	11 984	11 050	13 253	11 425	10 665	9 566	8 711	8 722	9 517	6 754	Caña de azúcar		
Maíz amarillo duro	2 362	1 230	2 721	126 888	20 123	34 177	2 610	1 245	6 153	26 708	31 038	4 946	2 255	2 455	Maíz amarillo duro		
Palma aceitera	45 853	43 975	39 590	430 991	38 165	31 411	33 699	30 561	32 368	30 814	33 496	32 315	40 409	47 867	Palma aceitera		
Cacao	5 787	6 081	5 799	68 428	4 419	5 000	4 698	4 638	5 815	6 456	5 581	5 429	4 894	5 216	Cacao		
Café	126	74	60	101 899	580	4 213	8 112	27 363	25 414	14 973	8 077	1 730	2 311	255	Café		
Sacha inchi	88	101	111	1 121	97	106	112	110	137	144	160	165	178	145	Sacha inchi		
Otros agrícolas															Otros agrícolas		
Stevia	0	0	0	0	0	0	0	0	0	0	0	0	0	0	Stevia		
Algodón	0	0	0	0	0	0	0	0	0	0	0	0	0	0	Algodón		
Tabaco	0	300	0	1 500	300	0	300	0	300	0	300	0	300	0	Tabaco		
Aguaje	2 193	1 457	1 068	30 242	2 172	2 760	4 521	2 826	1 991	3 241	2 609	2 368	3 078	1 707	Aguaje		
Caimito	2	2	167	966	141	436	301	23	5	1	0	0	0	0	Caimito		
Cocona	191	118	82	1 609	171	191	182	165	182	149	168	142	102	177	Cocona		
Pacae	211	359	250	10 831	2 609	3 626	2 280	196	26	5	8	77	118	145	Pacae		
Toronja	5	3	3	63	4	3	4	6	3	3	3	5	6	3	Toronja		
Resto agrícola	298 021	318 867	326 027	3 675 444	305 132	301 996	309 910	294 539	294 192	290 454	289 716	299 613	293 387	294 760	Resto agrícola		
<b>TOTAL PECUARIO</b>	<b>8 677</b>	<b>8 518</b>	<b>9 560</b>	<b>109 447</b>	<b>8 774</b>	<b>9 133</b>	<b>9 507</b>	<b>9 820</b>	<b>9 925</b>	<b>9 539</b>	<b>9 786</b>	<b>9 089</b>	<b>8 915</b>	<b>8 786</b>	<b>TOTAL PECUARIO</b>		
Carne de ave	3 703	3 614	4 337	48 170	3 558	3 838	3 861	4 220	4 451	4 076	4 479	3 797	3 716	3 858	Carne de ave		
Carne de porcino	312	309	434	3 760	334	330	329	317	356	339	320	310	281	277	Carne de porcino		
Carne de vacuno	958	911	970	10 672	962	950	946	919	950	940	897	931	926	948	Carne de vacuno		
Carne de ovino	15	11	17	168	10	13	13	11	12	12	12	12	13	14	Carne de ovino		
Leche	2 509	2 488	2 532	32 697	2 759	2 862	3 114	3 097	3 045	3 161	2 979	2 837	2 715	2 444	Leche		
Huevos	1 180	1 185	1 270	13 981	1 150	1 140	1 245	1 257	1 110	1 010	1 099	1 202	1 264	1 244	Huevos		

<sup>1/</sup> Cifras preliminares.

Fuente: Dirección Regional del MIDAGRI de San Martín.

Elaboración: BCRP - Sucursal Iquitos.



Anexo Nº 02

**SAN MARTÍN: INDICADORES DEL SECTOR PESQUERO  
(T.M.)**

	2020				2021										
	Oct.	Nov.	Dic.	Ene.-Dic.	Ene.	Feb.	Mar.	Abr.	May.	Jun.	Jul.	Ago.	Set.	Oct.	
<b>A. INGRESO OTROS DPTOS.</b>	<b>451</b>	<b>485</b>	<b>510</b>	<b>5 228</b>	<b>480</b>	<b>558</b>	<b>524</b>	<b>505</b>	<b>474</b>	<b>516</b>	<b>541</b>	<b>548</b>	<b>568</b>	<b>558</b>	<b>A. INGRESO OTROS DPTOS.</b>
- Fresco	226	259	274	2 820	260	329	278	270	255	276	283	299	301	307	- Fresco
- Salpreso	20	21	22	193	18	22	23	17	15	15	18	18	17	16	- Salpreso
- Seco-salado	205	205	214	2 215	202	207	223	218	204	224	240	230	251	234	- Seco-salado
<b>B. PRODUCCIÓN INTERNA</b>	<b>226</b>	<b>255</b>	<b>273</b>	<b>2 544</b>	<b>229</b>	<b>217</b>	<b>241</b>	<b>276</b>	<b>252</b>	<b>269</b>	<b>280</b>	<b>265</b>	<b>257</b>	<b>264</b>	<b>B. PRODUCCIÓN INTERNA</b>
- Acuicultura	209	238	259	2 412	215	207	233	269	245	261	270	253	246	251	- Acuicultura
- Extracción río Huallaga	17	17	14	132	14	10	8	7	8	8	11	12	12	13	- Extracción río Huallaga
<b>TOTAL DESEMBARQUE (A+B)</b>	<b>677</b>	<b>740</b>	<b>783</b>	<b>7 772</b>	<b>709</b>	<b>775</b>	<b>765</b>	<b>781</b>	<b>726</b>	<b>785</b>	<b>821</b>	<b>812</b>	<b>825</b>	<b>821</b>	<b>TOTAL DESEMBARQUE (A+B)</b>

Fuente: Dirección Regional de la Producción de San Martín.

Elaboración: BCRP - Sucursal Iquitos.



Anexo Nº 03

**SAN MARTÍN: PRODUCCIÓN DE MADERA ROLLIZA**  
(m<sup>3</sup>)

	2020				2021										
	Oct.	Nov.	Dic.	Ene.-Dic.	Ene.	Feb.	Mar.	Abr.	May.	Jun.	Jul.	Ago.	Set.	Oct.	
<b>Especies de madera</b>															<b>Especies de madera</b>
Alfaro	0	0	0	18	5	0	0	0	0	4	0	4	2	22	Alfaro
Ana caspi	0	0	0	1	13	0	0	0	0	0	0	0	7	0	Ana caspi
Bolaina	0	0	0	8	0	0	0	0	0	0	0	0	0	0	Bolaina
Caoba	0	0	0	0	0	0	0	0	0	0	0	0	0	0	Caoba
Capirona	0	0	0	0	0	0	0	0	0	0	0	0	0	0	Capirona
Catahua	67	28	15	190	41	0	0	0	0	12	34	105	49	26	Catahua
Cedro	365	345	0	1 051	0	0	0	0	0	0	0	161	100	284	Cedro
Cedro (otros)	0	248	0	339	0	0	0	0	0	0	3	0	36	115	Cedro (otros)
Copaiba	0	0	0	9	0	0	0	0	0	0	0	0	0	0	Copaiba
Cumala	3	26	0	40	8	0	0	0	0	5	22	5	8	24	Cumala
Estoraque	0	0	0	0	0	0	0	0	0	0	0	0	0	0	Estoraque
Huangana shiringa	0	0	0	0	0	0	0	0	0	0	0	0	0	0	Huangana shiringa
Huayruro	0	0	0	22	0	0	0	0	0	0	0	2	15	0	Huayruro
Ishpingo	0	0	0	0	0	0	0	0	0	0	0	0	0	0	Ishpingo
Leche caspi	0	1	22	23	9	2	7	0	3	2	0	6	1	0	Leche caspi
Manchinga	0	261	8	331	0	0	0	0	0	0	230	217	139	49	Manchinga
Marupa	0	0	0	4	0	0	2	0	3	0	0	6	0	2	Marupa
Mashonaste	0	9	5	18	1	0	0	0	1	2	32	10	11	3	Mashonaste
Moena	4	55	8	83	64	1	4	0	2	27	46	22	75	105	Moena
Papelilo caspi	0	0	6	10	0	0	1	0	0	49	1	13	8	7	Papelilo caspi
Pashaco	0	14	2	19	11	0	2	2	0	12	81	13	12	1	Pashaco
Pumaquiro	0	0	0	0	0	0	0	0	0	0	0	0	0	0	Pumaquiro
Quina Quina	0	0	0	0	0	0	0	0	0	0	0	0	0	0	Quina Quina
Quinilla	0	0	0	0	0	0	0	0	0	0	0	0	0	0	Quinilla
Tornillo	382	291	0	1 352	57	64	2	0	0	183	892	1 056	1 300	1 099	Tornillo
Otros	69	1 000	644	4 203	114	117	832	303	472	986	937	932	1 122	608	Otros
<b>TOTAL</b>	<b>889</b>	<b>2 279</b>	<b>710</b>	<b>7 721</b>	<b>323</b>	<b>183</b>	<b>851</b>	<b>305</b>	<b>480</b>	<b>1 283</b>	<b>2 280</b>	<b>2 552</b>	<b>2 886</b>	<b>2 345</b>	<b>TOTAL</b>

Fuente: Nodo CIEF San Martín - Autoridad Regional Ambiental.

Elaboración: BCRP - Sucursal Iquitos.



Anexo Nº 04

SAN MARTÍN: PRODUCCIÓN DE MADERA ASERRADA

(m<sup>3</sup>)

	2020				2021										Especies de madera
	Oct.	Nov.	Dic.	Ene.-Dic.	Ene.	Feb.	Mar.	Abr.	May.	Jun.	Jul.	Ago.	Set.	Oct.	
<b>Especies de madera</b>															<b>Especies de madera</b>
Alfaro	0	0	0	0	0	0	0	0	0	15	0	0	0	0	Alfaro
Ana caspi	2	0	48	124	0	22	12	0	0	0	6	2	11	2	Ana caspi
Bolaina	0	4	37	949	0	0	0	0	9	8	5	0	3	0	Bolaina
Caoba	0	0	0	0	0	0	0	0	0	0	0	0	0	0	Caoba
Capirona	0	19	58	162	0	0	0	0	0	4	4	6	2	2	Capirona
Catahua	70	27	23	170	0	44	0	33	49	5	89	71	48	48	Catahua
Cedro	0	52	45	173	147	10	42	22	0	0	11	10	84	108	Cedro
Cedro (otros)	0	18	35	134	0	0	0	0	0	0	0	0	0	0	Cedro (otros)
Copaiba	76	229	211	1 251	0	34	108	30	0	18	0	0	6	113	Copaiba
Cumala	193	115	219	1 584	0	17	24	16	0	18	39	30	27	24	Cumala
Estoraque	0	0	15	49	0	0	0	0	0	0	0	0	0	0	Estoraque
Huayruro	8	19	136	485	33	6	7	1	5	10	9	6	31	8	Huayruro
Ishpingo	0	0	0	0	0	0	0	0	0	0	0	0	0	0	Ishpingo
Leche caspi	0	0	0	0	1	11	3	4	0	1	22	14	0	0	Leche caspi
Manchinga	0	0	0	0	0	0	0	0	0	0	91	75	114	101	Manchinga
Marupa	115	46	47	517	0	6	4	5	50	11	23	31	6	18	Marupa
Mashonaste	32	63	6	167	0	8	6	0	0	0	10	2	0	5	Mashonaste
Moena	60	32	52	297	0	43	48	28	2	7	20	83	14	20	Moena
Papelillo caspi	55	26	1	297	0	33	49	33	29	22	48	18	5	11	Papelillo caspi
Pashaco	5	0	7	39	13	20	4	10	0	18	55	27	18	14	Pashaco
Pumaquiro	0	0	0	0	0	0	0	0	0	0	0	0	0	0	Pumaquiro
Quina quina	39	54	64	231	12	39	5	0	5	18	11	2	25	5	Quina quina
Quinilla	0	19	20	86	30	8	33	8	0	18	15	10	12	21	Quinilla
Rifari	5	32	30	132	0	15	0	0	0	0	23	23	8	1	Rifari
Riñón de huangana	0	0	0	0	0	0	0	0	0	0	0	0	0	0	Riñón de huangana
Tornillo	68	67	156	1 289	0	186	2	145	16	113	383	764	639	558	Tornillo
Zapote	2	33	5	217	11	7	0	9	9	9	4	0	19	2	Zapote
Otros	592	346	400	2 838	45	234	479	133	285	676	682	593	469	643	Otros
<b>TOTAL</b>	<b>1 322</b>	<b>1 201</b>	<b>1 615</b>	<b>11 191</b>	<b>293</b>	<b>743</b>	<b>824</b>	<b>476</b>	<b>459</b>	<b>971</b>	<b>1 550</b>	<b>1 767</b>	<b>1 539</b>	<b>1 704</b>	<b>TOTAL</b>

Fuente: Nodo CIEF San Martín - Autoridad Regional Ambiental.

Elaboración: BCRP - Sucursal Iquitos.



Anexo Nº 05

**SAN MARTIN: PRODUCCIÓN MANUFACTURERA <sup>1/</sup>**  
**(Índice de volumen físico: 2007=100)**

C I I U	2020				2021										C I I U	
	Oct.	Nov.	Dic.	Ene.-Dic.	Ene.	Feb.	Mar.	Abr.	May.	Jun.	Jul.	Ago.	Set.	Oct.		
<b>MANUFACTURA PRIMARIA</b>	<b>0,0</b>	<b>0,0</b>	<b>0,0</b>	<b>0,0</b>	<b>0,0</b>	<b>0,0</b>	<b>0,0</b>	<b>0,0</b>	<b>0,0</b>	<b>0,0</b>	<b>0,0</b>	<b>0,0</b>	<b>0,0</b>	<b>0,0</b>	<b>0,0</b>	<b>MANUFACTURA PRIMARIA</b>
2320 - Biodiesel	0,0	0,0	0,0	0,0	0,0	0,0	0,0	0,0	0,0	0,0	0,0	0,0	0,0	0,0	0,0	2320 - Biodiesel
<b>MANUFACTURA NO PRIMARIA</b>	<b>212,1</b>	<b>196,2</b>	<b>175,1</b>	<b>168,4</b>	<b>185,4</b>	<b>192,7</b>	<b>187,2</b>	<b>179,6</b>	<b>189,9</b>	<b>208,0</b>	<b>211,8</b>	<b>188,9</b>	<b>207,3</b>	<b>203,4</b>	<b>MANUFACTURA NO PRIMARIA</b>	
1514 - Aceite y manteca	282,1	258,4	219,7	238,0	237,8	260,7	244,4	264,5	263,4	307,2	302,3	262,2	292,7	287,2	1514 - Aceite y manteca	
1520 - Quesos y mantequillas	0,0	0,0	0,0	0,0	0,0	0,0	0,0	0,0	0,0	0,0	0,0	0,0	0,0	0,0	1520 - Quesos y mantequillas	
1543 - Chocolates	0,0	0,0	0,0	50,4	46,6	55,3	55,3	38,7	46,6	0,0	17,5	0,0	75,6	61,1	1543 - Chocolates	
1554 - Bebidas gaseosas	0,0	0,0	0,0	0,0	0,0	0,0	0,0	0,0	0,0	0,0	0,0	0,0	0,0	0,0	1554 - Bebidas gaseosas	
2010 - Madera aserrada	30,9	28,1	37,8	21,8	6,9	17,4	19,3	11,1	10,7	22,0	20,8	41,4	48,9	39,9	2010 - Madera aserrada	
2411 - Jabón	793,1	668,0	336,2	521,5	655,2	500,3	665,2	346,9	332,8	63,0	94,8	303,1	334,1	187,1	2411 - Jabón	
2695 - Ladrillos, bloques y adoquines	34,1	31,6	47,7	23,8	14,9	0,0	0,0	0,0	0,0	0,0	0,0	0,0	0,0	0,0	2695 - Ladrillos, bloques y adoquines	
2694 - Cemento	262,1	254,7	264,8	183,2	265,4	252,4	249,8	197,2	250,8	249,8	267,3	232,8	237,8	250,6	2694 - Cemento	
<b>TOTAL</b>	<b>196,3</b>	<b>181,7</b>	<b>162,1</b>	<b>155,9</b>	<b>171,6</b>	<b>178,4</b>	<b>173,3</b>	<b>166,3</b>	<b>175,8</b>	<b>192,5</b>	<b>196,1</b>	<b>174,8</b>	<b>191,9</b>	<b>188,2</b>	<b>TOTAL</b>	

1/ cifras preliminares

Fuente: Dirección Regional de la Producción de San Martín - Encuesta a Empresas Industriales.

Elaboración: BCRP - Sucursal Iquitos.



Anexo Nº 06

**SAN MARTIN: PRODUCCIÓN MANUFACTURERA <sup>1/</sup>**  
(Variación porcentual)

C I I U	2020/2019				2021/2020										C I I U
	Oct.	Nov.	Dic.	Ene.-Dic.	Ene.	Feb.	Mar.	Abr.	May.	Jun.	Jul.	Ago.	Set.	Oct.	
<b>MANUFACTURA PRIMARIA</b>	-	-	<b>-100,0</b>	<b>-100,0</b>	-	-	-	-	-	-	-	-	-	-	<b>MANUFACTURA PRIMARIA</b>
2320 - Biodiesel	-	-	-100,0	-100,0	-	-	-	-	-	-	-	-	-	-	2320 - Biodiesel
<b>MANUFACTURA NO PRIMARIA</b>	<b>26,1</b>	<b>13,5</b>	<b>16,0</b>	<b>15,4</b>	<b>26,9</b>	<b>19,5</b>	<b>54,3</b>	<b>35,4</b>	<b>28,6</b>	<b>28,2</b>	<b>18,3</b>	<b>-2,1</b>	<b>6,4</b>	<b>-4,1</b>	<b>MANUFACTURA NO PRIMARIA</b>
1514 - Aceite y manteca	39,7	12,8	17,2	31,4	26,9	16,2	35,0	4,7	4,4	21,6	22,7	4,1	18,1	1,8	1514 - Aceite y manteca
1520 - Quesos y mantequillas	-	-	-	-	-	-	-	-	-	-	-	-	-	-	1520 - Quesos y mantequillas
1543 - Chocolates	-100,0	-100,0	-100,0	-72,3	-82,2	-76,4	-49,8	-	-	-	-	-	-	-	1543 - Chocolates
1554 - Bebidas gaseosas	-	-	-	-	-	-	-	-	-	-	-	-	-	-	1554 - Bebidas gaseosas
2010 - Madera aserrada	-42,0	78,2	703,5	14,5	-67,9	-20,1	23,5	-	-41,2	-10,4	36,5	63,8	112,3	29,0	2010 - Madera aserrada
2411 - Jabón	79,8	180,8	105,4	46,9	300,2	52,9	112,5	-20,9	-23,3	-89,1	-83,6	-61,4	-60,2	-76,4	2411 - Jabón
2695 - Ladrillos, bloques y adoquines	25,1	4,2	11,0	-35,8	-33,7	-100,0	-100,0	-100,0	-100,0	-100,0	-100,0	-100,0	-100,0	-100,0	2695 - Ladrillos, bloques y adoquines
2694 - Cemento	5,9	7,1	11,0	-13,1	22,8	34,1	125,4	-	308,7	117,4	23,6	-5,9	-9,3	-4,4	2694 - Cemento
<b>TOTAL</b>	<b>26,1</b>	<b>13,5</b>	<b>14,7</b>	<b>14,7</b>	<b>26,9</b>	<b>19,5</b>	<b>54,3</b>	<b>35,4</b>	<b>28,6</b>	<b>28,2</b>	<b>18,3</b>	<b>-2,1</b>	<b>6,4</b>	<b>-4,1</b>	<b>TOTAL</b>

1/ cifras preliminares

Fuente: Dirección Regional de la Producción de San Martín - Encuesta a Empresas Industriales.

Elaboración: BCRP - Sucursal Iquitos.

Anexo Nº 07

**SAN MARTÍN: TRABAJADORES ASALARIADOS PRIVADOS FORMALES  
POR SECTORES ECONÓMICOS**  
(Variación porcentual con respecto al mismo mes del año anterior)

Año	Mes	Agricultura	Minería	Manufactura	Construcción	Comercio	Servicios	Total
2020	OCT.	2,4	21,1	9,5	-23,7	-2,5	-11,3	<b>-6,5</b>
	NOV.	2,8	16,9	8,0	-25,4	-0,9	-9,9	<b>-6,0</b>
	DIC.	5,0	9,3	10,1	-14,1	1,1	-5,9	<b>-1,8</b>
2021	ENE.	5,6	10,5	4,9	-7,6	3,3	-5,4	<b>-0,9</b>
	FEB.	7,9	14,5	-3,1	-15,9	4,5	-4,6	<b>-1,7</b>
	MAR.	9,9	14,1	0,9	-1,5	6,6	-1,9	<b>2,3</b>
	ABR.	15,2	16,2	6,9	118,4	17,6	14,9	<b>19,6</b>
	MAY.	16,4	16,7	13,9	145,1	26,3	28,6	<b>29,3</b>
	JUN.	17,0	9,5	14,0	136,2	25,1	29,0	<b>29,1</b>
	JUL.	13,9	10,7	11,3	54,9	20,7	28,9	<b>24,2</b>
	AGO.	9,2	6,3	8,3	4,9	18,8	29,1	<b>19,2</b>
	SET.	7,2	2,4	4,0	-13,3	17,1	26,0	<b>15,0</b>
	OCT.	n.d.	n.d.	n.d.	n.d.	n.d.	n.d.	<b>n.d.</b>

Fuente: MTPE – Planilla electrónica - PLAME y T-registro.

Elaboración: BCRP - Sucursal Iquitos.

Anexo Nº 08

**SAN MARTÍN: EXPORTACIONES POR GRUPO DE PRODUCTOS**  
(Valor FOB - Millones de US\$)

	2020				2021										
	Oct.	Nov.	Dic.	Ene.-Dic.	Ene.	Feb.	Mar.	Abr.	May.	Jun.	Jul.	Ago.	Set.	Oct.	
<b>1. Productos tradicionales</b>	<b>3,8</b>	<b>3,6</b>	<b>2,4</b>	<b>29,1</b>	<b>1,5</b>	<b>1,6</b>	<b>1,8</b>	<b>1,2</b>	<b>0,9</b>	<b>2,7</b>	<b>4,3</b>	<b>3,8</b>	<b>4,6</b>	<b>n.d.</b>	<b>1. Productos tradicionales</b>
- Algodón	0,0	0,0	0,0	0,0	0,0	0,0	0,0	0,0	0,0	0,0	0,0	0,0	0,0	n.d.	- Algodón
- Café verde en grano seco	3,8	3,6	2,4	29,1	1,5	1,6	1,8	1,2	0,9	2,7	4,3	3,8	4,6	n.d.	- Café verde en grano seco
<b>2. Productos no tradicionales</b>	<b>8,9</b>	<b>10,2</b>	<b>7,7</b>	<b>102,0</b>	<b>11,2</b>	<b>7,6</b>	<b>5,3</b>	<b>6,1</b>	<b>7,7</b>	<b>6,4</b>	<b>7,4</b>	<b>7,2</b>	<b>11,6</b>	<b>n.d.</b>	<b>2. Productos no tradicionales</b>
- Forestales	<b>0,0</b>	<b>0,1</b>	<b>0,1</b>	<b>0,3</b>	<b>0,1</b>	<b>0,1</b>	<b>0,1</b>	<b>0,1</b>	<b>0,2</b>	<b>0,1</b>	<b>0,1</b>	<b>0,1</b>	<b>0,1</b>	<b>n.d.</b>	- Forestales
* Madera aserrada	0,0	0,1	0,1	0,3	0,1	0,1	0,1	0,1	0,2	0,1	0,1	0,1	0,1	n.d.	* Madera aserrada
* Tablillas y Frisos	0,0	0,0	0,0	0,0	0,0	0,0	0,0	0,0	0,0	0,0	0,0	0,0	0,0	n.d.	* Tablillas y Frisos
* Machihembrado	0,0	0,0	0,0	0,0	0,0	0,0	0,0	0,0	0,0	0,0	0,0	0,0	0,0	n.d.	* Machihembrado
* Otros acabados	0,0	0,0	0,0	0,0	0,0	0,0	0,0	0,0	0,0	0,0	0,0	0,0	0,0	n.d.	* Otros acabados
- Pesqueros	<b>0,0</b>	<b>0,0</b>	<b>0,0</b>	<b>0,0</b>	<b>0,0</b>	<b>0,0</b>	<b>0,0</b>	<b>0,0</b>	<b>0,0</b>	<b>0,0</b>	<b>0,0</b>	<b>0,0</b>	<b>0,0</b>	<b>n.d.</b>	- Pesqueros
* Paiche salado	0,0	0,0	0,0	0,0	0,0	0,0	0,0	0,0	0,0	0,0	0,0	0,0	0,0	n.d.	* Paiche salado
- Agroindustriales	<b>8,4</b>	<b>9,8</b>	<b>6,5</b>	<b>99,6</b>	<b>10,9</b>	<b>7,5</b>	<b>5,0</b>	<b>5,8</b>	<b>7,5</b>	<b>6,2</b>	<b>7,2</b>	<b>6,9</b>	<b>11,3</b>	<b>n.d.</b>	- Agroindustriales
* Conservas de palmito	0,6	0,6	0,9	8,2	0,5	0,7	0,7	1,1	1,0	0,6	0,9	0,9	0,7	n.d.	* Conservas de palmito
* Tabaco negro / rubio	0,3	0,2	0,2	1,6	0,2	0,0	0,0	0,1	0,5	0,2	0,0	0,4	0,3	n.d.	* Tabaco negro / rubio
* Manteca y aceite de palma	0,1	0,2	0,2	3,3	0,3	0,9	0,5	1,0	0,8	0,6	0,5	1,0	0,5	n.d.	* Manteca y aceite de palma
* Cacao y cáscara de cacao	2,0	1,6	2,8	22,7	3,2	3,7	2,0	2,3	2,7	2,1	3,4	2,4	6,5	n.d.	* Cacao y cáscara de cacao
* Aceite de sachá inchi	2,2	3,5	2,1	22,2	2,6	2,0	1,7	1,2	2,4	2,6	2,3	1,3	1,4	n.d.	* Aceite de sachá inchi
* Uña de gato	0,0	0,0	0,0	0,0	0,0	0,0	0,0	0,0	0,0	0,0	0,0	0,0	0,0	n.d.	* Uña de gato
* Chocolates	0,0	0,0	0,0	0,0	0,0	0,0	0,0	0,0	0,0	0,0	0,0	0,0	0,0	n.d.	* Chocolates
* Puros	0,0	0,1	0,2	0,4	0,0	0,1	0,0	0,0	0,1	0,0	0,0	0,0	0,1	n.d.	* Puros
* Otros <sup>1/</sup>	3,0	3,7	0,0	41,2	4,0	0,1	0,0	0,0	0,1	0,2	0,1	0,9	1,8	n.d.	* Otros <sup>1/</sup>
- Resto <sup>2/</sup>	<b>0,5</b>	<b>0,3</b>	<b>1,0</b>	<b>2,1</b>	<b>0,2</b>	<b>0,0</b>	<b>0,1</b>	<b>0,2</b>	<b>0,0</b>	<b>0,1</b>	<b>0,1</b>	<b>0,2</b>	<b>0,3</b>	<b>n.d.</b>	- Resto <sup>2/</sup>
<b>TOTAL EXPORTACIONES (1+2)</b>	<b>12,8</b>	<b>13,8</b>	<b>10,0</b>	<b>131,1</b>	<b>12,7</b>	<b>9,2</b>	<b>7,0</b>	<b>7,3</b>	<b>8,5</b>	<b>9,1</b>	<b>11,7</b>	<b>11,1</b>	<b>16,2</b>	<b>n.d.</b>	<b>TOTAL EXPORTACIONES (1+2)</b>

1/ Plantas vivas, achiote, maca, semillas de pijuayo, etc.

2/ Manufactura de piedras preciosas, bisutería, material publicitario, objetos de adorno, etc.

Fuente: SUNAT.

Elaboración: BCRP - Sucursal Iquitos.





Anexo Nº 09

**SAN MARTÍN: EJECUCIÓN DEL PRESUPUESTO DE GASTOS DEL GOBIERNO NACIONAL <sup>1/</sup>**  
(Millones de soles)

	2020				2021										
	Oct.	Nov.	Dic.	Ene.-Dic.	Ene.	Feb.	Mar.	Abr.	May.	Jun.	Jul.	Ago.	Set.	Oct.	
<b>GASTOS NO FINANCIEROS</b>	<b>215,7</b>	<b>133,4</b>	<b>173,3</b>	<b>1 424,7</b>	<b>52,5</b>	<b>85,8</b>	<b>80,9</b>	<b>109,7</b>	<b>89,1</b>	<b>77,3</b>	<b>97,8</b>	<b>69,2</b>	<b>153,8</b>	<b>114,9</b>	<b>GASTOS NO FINANCIEROS</b>
<b>a. GASTOS CORRIENTES</b>	<b>204,9</b>	<b>108,5</b>	<b>111,8</b>	<b>1 190,8</b>	<b>46,8</b>	<b>78,7</b>	<b>52,9</b>	<b>99,6</b>	<b>50,9</b>	<b>62,1</b>	<b>78,1</b>	<b>53,7</b>	<b>137,3</b>	<b>90,0</b>	<b>a. GASTOS CORRIENTES</b>
1. Personal y obligaciones	20,2	21,8	28,0	253,9	21,0	19,8	19,9	20,6	21,9	18,8	24,9	19,5	19,5	19,9	1. Personal y obligaciones
2. Pensiones y prestaciones sociales	1,8	1,5	5,1	27,9	1,6	1,6	1,6	1,7	1,6	1,6	3,2	1,7	1,6	1,9	2. Pensiones y prestaciones sociales
3. Bienes y servicios	32,5	14,0	26,8	228,7	23,0	8,4	16,6	30,3	21,6	18,4	33,9	13,4	19,7	12,5	3. Bienes y servicios
4. Otros gastos corrientes	149,7	71,1	48,7	629,0	1,2	24,5	14,3	42,3	5,7	20,7	12,1	17,6	76,0	54,6	4. Otros gastos corrientes
5. Donaciones y transferencias	0,7	0,1	3,1	51,4	0,0	24,4	0,5	4,7	0,0	2,6	3,9	1,5	20,4	1,0	5. Donaciones y transferencias
<b>b. GASTOS DE CAPITAL</b>	<b>10,7</b>	<b>24,9</b>	<b>61,5</b>	<b>233,9</b>	<b>5,7</b>	<b>7,1</b>	<b>28,0</b>	<b>10,1</b>	<b>38,2</b>	<b>15,2</b>	<b>19,8</b>	<b>15,5</b>	<b>16,5</b>	<b>24,9</b>	<b>b. GASTOS DE CAPITAL</b>
1. Adquisición de activos no financieros	9,4	24,6	48,9	209,4	5,7	7,1	28,0	10,1	30,9	14,3	15,7	15,5	16,5	24,9	1. Adquisición de activos no financieros
2. Otros gastos de capital	1,0	0,3	12,6	15,5	0,0	0,0	0,0	0,0	7,3	1,0	0,0	0,0	0,0	0,0	2. Otros gastos de capital
3. Donaciones y transferencias	0,4	0,0	0,0	9,0	0,0	0,0	0,0	0,0	0,0	0,0	4,0	0,0	0,0	0,0	3. Donaciones y transferencias

1/ Información actualizada al 30 de noviembre de 2021.

Fuente: MEF.

Elaboración: BCRP - Sucursal Iquitos.



Anexo Nº 10

SAN MARTÍN: EJECUCIÓN DEL PRESUPUESTO DE GASTOS DEL GOBIERNO REGIONAL <sup>1/</sup>  
(Millones de soles)

	2020				2021										
	Oct.	Nov.	Dic.	Ene.-Dic.	Ene.	Feb.	Mar.	Abr.	May.	Jun.	Jul.	Ago.	Set.	Oct.	
<b>GASTOS NO FINANCIEROS</b>	<b>140,8</b>	<b>150,7</b>	<b>309,1</b>	<b>1 510,3</b>	<b>95,8</b>	<b>109,4</b>	<b>121,5</b>	<b>124,9</b>	<b>129,5</b>	<b>138,4</b>	<b>138,7</b>	<b>126,5</b>	<b>131,3</b>	<b>131,0</b>	<b>GASTOS NO FINANCIEROS</b>
<b>a. GASTOS CORRIENTES</b>	<b>109,3</b>	<b>109,9</b>	<b>244,0</b>	<b>1 245,7</b>	<b>81,0</b>	<b>94,4</b>	<b>100,7</b>	<b>110,6</b>	<b>112,7</b>	<b>111,1</b>	<b>117,3</b>	<b>106,8</b>	<b>116,0</b>	<b>112,4</b>	<b>a. GASTOS CORRIENTES</b>
1. Personal y obligaciones	65,4	74,5	109,0	818,5	67,7	69,0	67,7	72,3	71,1	70,2	74,1	67,5	71,0	70,0	1. Personal y obligaciones
2. Pensiones y prestaciones sociales	3,7	3,8	6,8	48,9	4,7	3,8	3,8	3,8	3,9	3,7	4,4	3,9	4,1	3,9	2. Pensiones y prestaciones sociales
3. Bienes y servicios	30,2	31,2	95,1	334,5	8,6	21,6	29,2	34,3	37,8	37,1	38,8	35,4	34,9	38,6	3. Bienes y servicios
4. Donaciones y transferencias	0,7	0,0	0,0	0,7	0,0	0,0	0,0	0,2	0,0	0,0	0,0	0,0	0,0	0,0	4. Donaciones y transferencias
5. Otros gastos corrientes	9,4	0,4	33,1	43,0	0,0	0,0	0,0	0,0	0,0	0,0	0,0	0,0	6,0	0,0	5. Otros gastos corrientes
<b>b. GASTOS DE CAPITAL</b>	<b>31,4</b>	<b>40,8</b>	<b>65,1</b>	<b>264,6</b>	<b>14,8</b>	<b>15,0</b>	<b>20,8</b>	<b>14,3</b>	<b>16,8</b>	<b>27,4</b>	<b>21,4</b>	<b>19,7</b>	<b>15,4</b>	<b>18,6</b>	<b>b. GASTOS DE CAPITAL</b>
1. Adquisición de activos no financieros	31,4	40,8	65,1	264,6	14,8	15,0	20,8	14,3	16,8	27,4	21,4	19,7	15,4	18,6	1. Adquisición de activos no financieros
2. Donaciones y transferencias	0,0	0,0	0,0	0,0	0,0	0,0	0,0	0,0	0,0	0,0	0,0	0,0	0,0	0,0	2. Donaciones y transferencias
3. Otros gastos de capital	0,0	0,0	0,0	0,0	0,0	0,0	0,0	0,0	0,0	0,0	0,0	0,0	0,0	0,0	3. Otros gastos de capital

1/ Información actualizada al 30 de noviembre de 2021.

Fuente: MEF.

Elaboración: BCRP - Sucursal Iquitos.

Anexo Nº 11

**SAN MARTÍN: EJECUCIÓN DEL PRESUPUESTO DE GASTOS DE LOS GOBIERNOS LOCALES 1/**  
(Millones de soles)

	2020				2021											
	Oct.	Nov.	Dic.	Ene.-Dic.	Ene.	Feb.	Mar.	Abr.	May.	Jun.	Jul.	Ago.	Set.	Oct.		
<b>GASTOS NO FINANCIEROS</b>	<b>107,7</b>	<b>132,6</b>	<b>229,3</b>	<b>822,3</b>	<b>24,8</b>	<b>52,8</b>	<b>97,9</b>	<b>58,9</b>	<b>65,0</b>	<b>82,0</b>	<b>74,4</b>	<b>73,9</b>	<b>76,5</b>	<b>72,1</b>	<b>GASTOS NO FINANCIEROS</b>	
<b>a. GASTOS CORRIENTES</b>	<b>48,0</b>	<b>65,9</b>	<b>106,3</b>	<b>428,4</b>	<b>14,1</b>	<b>23,2</b>	<b>40,9</b>	<b>23,6</b>	<b>32,7</b>	<b>35,0</b>	<b>36,6</b>	<b>32,8</b>	<b>30,2</b>	<b>32,1</b>	<b>a. GASTOS CORRIENTES</b>	
1. Personal y obligaciones	4,4	4,1	6,7	52,5	5,0	3,8	4,6	4,0	4,4	4,1	5,6	4,1	3,9	4,5	1. Personal y obligaciones	
2. Pensiones y prestaciones sociales	1,5	1,5	1,5	14,9	0,1	1,1	1,5	1,0	1,6	1,9	1,4	1,5	1,0	1,2	2. Pensiones y prestaciones sociales	
3. Bienes y servicios	40,6	59,0	95,0	348,8	8,7	17,7	33,9	17,9	26,0	28,2	29,0	26,6	24,5	25,7	3. Bienes y servicios	
4. Donaciones y transferencias	1,2	1,0	2,5	8,8	0,1	0,4	0,6	0,3	0,4	0,4	0,4	0,4	0,4	0,4	4. Donaciones y transferencias	
5. Otros gastos corrientes	0,4	0,3	0,5	3,5	0,2	0,2	0,3	0,3	0,3	0,4	0,2	0,3	0,3	0,3	5. Otros gastos corrientes	
<b>b. GASTOS DE CAPITAL</b>	<b>59,7</b>	<b>66,7</b>	<b>123,0</b>	<b>393,9</b>	<b>10,7</b>	<b>29,6</b>	<b>57,0</b>	<b>35,3</b>	<b>32,3</b>	<b>47,1</b>	<b>37,8</b>	<b>41,1</b>	<b>46,3</b>	<b>40,1</b>	<b>b. GASTOS DE CAPITAL</b>	
1. Adquisición de activos no financieros	59,7	66,7	123,0	393,8	10,7	29,6	56,9	35,3	32,3	47,1	37,8	40,6	46,3	40,1	1. Adquisición de activos no financieros	
2. Donaciones y transferencias	0,0	0,0	0,0	0,1	0,0	0,0	0,0	0,0	0,0	0,0	0,0	0,5	0,0	0,0	2. Donaciones y transferencias	
3. Otros gastos de capital	0,0	0,0	0,0	0,0	0,0	0,0	0,0	0,0	0,0	0,0	0,0	0,0	0,0	0,0	3. Otros gastos de capital	

1/ Información actualizada al 30 de noviembre de 2021.

Fuente: MEF.

Elaboración: BCRP - Sucursal Iquitos.

Anexo Nº 12

**SAN MARTÍN: INVERSIÓN NO FINANCIERA DEL GOBIERNO NACIONAL <sup>1/</sup>**  
(Millones de soles)

FUNCIONES	2020				2021										FUNCIONES
	Oct.	Nov.	Dic.	Ene.-Dic.	Ene.	Feb.	Mar.	Abr.	May.	Jun.	Jul.	Ago.	Set.	Oct.	
AGROPECUARIA	1,2	0,9	2,1	12,4	0,2	0,3	1,3	1,0	0,9	0,6	0,5	1,4	1,6	1,3	AGROPECUARIA
CULTURA Y DEPORTE	0,0	0,0	0,0	0,0	0,0	0,0	0,0	0,0	0,0	0,0	0,0	0,0	0,0	0,0	CULTURA Y DEPORTE
EDUCACIÓN	5,6	6,4	13,2	40,3	0,0	1,6	4,0	2,0	3,2	2,7	2,9	1,7	3,2	1,6	EDUCACIÓN
ENERGÍA	0,1	0,0	2,7	3,0	0,0	0,4	0,2	0,2	0,5	0,4	2,5	1,6	1,3	0,7	ENERGÍA
INDUSTRIA	0,6	0,5	0,7	4,9	0,0	0,3	0,2	0,6	1,2	0,2	0,0	0,1	0,0	0,0	INDUSTRIA
JUSTICIA	0,4	0,6	1,6	4,0	0,0	0,0	0,0	0,0	0,0	0,1	0,5	0,2	0,5	0,2	JUSTICIA
AMBIENTE	1,4	1,0	1,1	6,7	0,3	0,0	0,3	0,1	0,3	0,1	0,2	0,6	0,1	0,0	AMBIENTE
ORDEN PUBLICO Y SEGURIDAD	5,3	2,1	5,1	30,0	1,3	0,1	0,0	0,1	0,1	0,1	0,4	0,2	0,0	0,0	ORDEN PUBLICO Y SEGURIDAD
PESCA	0,0	0,0	0,0	0,1	0,0	0,0	0,0	0,0	0,0	0,0	0,0	0,0	0,0	0,0	PESCA
PLANEAMIENTO, GESTION Y RESERVA	0,0	0,0	0,2	0,4	0,0	0,0	0,0	0,0	0,0	0,0	0,0	0,1	0,0	0,0	PLANEAMIENTO, GESTION Y RESERVA
PROTECCIÓN SOCIAL	0,0	0,0	0,1	0,1	0,0	0,0	0,2	0,2	0,4	0,2	0,0	0,0	0,0	0,0	PROTECCIÓN SOCIAL
SALUD	0,0	0,0	0,2	0,2	0,0	0,0	0,0	0,0	0,5	0,0	0,0	0,0	0,1	0,0	SALUD
SANEAMIENTO	4,1	6,6	9,2	37,0	0,4	1,4	1,2	2,6	2,6	4,6	1,9	4,3	3,8	5,2	SANEAMIENTO
TRABAJO	0,0	0,0	0,0	0,0	0,0	0,0	0,0	0,0	0,0	0,0	0,0	0,0	0,0	0,0	TRABAJO
TRANSPORTE	-11,0	5,3	8,5	62,2	3,2	1,5	19,4	2,1	19,3	4,3	5,1	3,9	5,2	14,7	TRANSPORTE
COMUNICACIONES	0,0	0,0	0,1	0,2	0,0	0,0	0,1	0,1	0,6	0,1	0,0	0,1	0,1	0,6	COMUNICACIONES
TURISMO	1,6	1,2	2,1	5,9	0,4	1,5	1,2	1,1	1,2	0,9	1,5	1,3	0,8	0,5	TURISMO
VIVIENDA Y DESARROLLO URBANO	0,0	0,0	0,0	0,0	0,0	0,0	0,0	0,0	0,0	0,0	0,0	0,0	0,0	0,0	VIVIENDA Y DESARROLLO URBANO
<b>TOTAL INVERSIONES</b>	<b>9,4</b>	<b>24,6</b>	<b>46,9</b>	<b>207,4</b>	<b>5,7</b>	<b>7,1</b>	<b>28,0</b>	<b>10,1</b>	<b>30,9</b>	<b>14,3</b>	<b>15,7</b>	<b>15,5</b>	<b>16,5</b>	<b>24,9</b>	<b>TOTAL INVERSIONES</b>

1/ Información actualizada al 30 de noviembre de 2021.

Fuente: MEF.

Elaboración: BCRP - Sucursal Iquitos.

Anexo Nº 13

SAN MARTÍN: INVERSIÓN NO FINANCIERA DEL GOBIERNO REGIONAL <sup>1/</sup>

(Millones de soles)

FUNCIONES	2020				2021										FUNCIONES
	Oct.	Nov.	Dic.	Ene.-Dic.	Ene.	Feb.	Mar.	Abr.	May.	Jun.	Jul.	Ago.	Set.	Oct.	
AGROPECUARIA	3,2	4,9	4,1	23,2	0,0	0,9	2,5	1,1	1,1	2,1	3,2	2,2	2,0	2,4	AGROPECUARIA
CULTURA Y DEPORTE	0,4	1,4	1,6	7,0	0,0	0,6	1,0	1,0	1,3	1,2	0,2	0,2	0,1	0,0	CULTURA Y DEPORTE
EDUCACIÓN	8,3	8,2	14,9	66,0	0,0	1,5	6,9	1,3	2,3	2,3	1,2	1,3	1,9	1,6	EDUCACIÓN
ENERGÍA	0,1	0,1	0,6	1,1	0,0	0,3	0,4	0,4	0,2	0,1	0,2	0,1	0,1	0,1	ENERGÍA
INDUSTRIA	0,1	0,2	0,6	1,6	0,0	0,7	0,1	0,1	0,1	0,1	0,1	0,1	0,3	0,1	INDUSTRIA
MEDIO AMBIENTE	0,5	0,6	1,3	3,6	0,0	0,2	1,1	0,3	0,8	1,4	0,6	0,4	0,7	0,6	MEDIO AMBIENTE
MINERÍA	0,0	0,0	0,0	0,0	0,0	0,0	0,0	0,0	0,0	0,0	0,0	0,0	0,0	0,0	MINERÍA
ORDEN PUBLICO Y SEGURIDAD	0,0	0,0	0,1	0,3	0,0	0,0	0,0	0,0	0,3	0,3	0,5	0,9	0,5	0,1	ORDEN PUBLICO Y SEGURIDAD
PESCA	0,3	0,6	0,7	2,9	0,0	0,1	0,1	0,3	0,3	0,5	0,8	1,6	0,4	0,9	PESCA
PLANEAMIENTO, GESTION Y RESERVA	2,4	2,3	4,3	30,8	2,2	2,0	2,8	3,0	2,5	2,0	1,8	1,7	1,7	2,0	PLANEAMIENTO, GESTION Y RESERVA
PROTECCION SOCIAL	0,0	0,0	0,0	0,0	0,0	0,0	0,0	0,0	0,0	0,0	0,0	0,0	0,0	0,0	PROTECCION SOCIAL
SALUD	3,0	7,5	14,0	59,2	2,8	2,9	1,0	2,6	1,2	6,2	3,5	4,3	2,1	3,0	SALUD
SANEAMIENTO	1,2	1,5	1,9	8,1	0,1	0,1	0,7	0,7	0,6	0,9	0,4	0,4	0,3	0,3	SANEAMIENTO
TRABAJO	0,0	0,0	0,0	0,1	0,0	0,0	0,0	0,0	0,0	0,0	0,0	0,0	0,0	0,0	TRABAJO
TRANSPORTE	11,7	13,4	20,5	60,0	9,7	5,7	4,1	3,3	5,8	10,2	8,9	6,5	5,5	7,5	TRANSPORTE
COMUNICACIONES	0,0	0,0	0,0	0,1	0,0	0,0	0,0	0,0	0,0	0,0	0,0	0,0	0,0	0,0	COMUNICACIONES
TURISMO	0,1	0,2	0,4	0,7	0,0	0,0	0,1	0,1	0,3	0,1	0,0	0,0	0,1	0,1	TURISMO
VIVIENDA Y DESARROLLO URBANO	0,1	0,0	0,0	0,1	0,0	0,0	0,0	0,0	0,0	0,0	0,0	0,0	0,0	0,0	VIVIENDA Y DESARROLLO URBANO
<b>TOTAL INVERSIONES</b>	<b>31,4</b>	<b>40,8</b>	<b>65,1</b>	<b>264,6</b>	<b>14,8</b>	<b>15,0</b>	<b>20,8</b>	<b>14,3</b>	<b>16,8</b>	<b>27,4</b>	<b>21,4</b>	<b>19,7</b>	<b>15,4</b>	<b>18,6</b>	<b>TOTAL INVERSIONES</b>

1/ Información actualizada al 30 de noviembre de 2021.

Fuente: MEF.

Elaboración: BCRP - Sucursal Iquitos.



Anexo Nº 14

**SAN MARTÍN: INVERSIÓN NO FINANCIERA DE LOS GOBIERNOS LOCALES <sup>1/</sup>**  
(Millones de soles)

FUNCIONES	2020				2021										FUNCIONES
	Oct.	Nov.	Dic.	Ene.-Dic.	Ene.	Feb.	Mar.	Abr.	May.	Jun.	Jul.	Ago.	Set.	Oct.	
AGROPECUARIA	0,4	0,4	1,0	3,6	0,1	0,2	0,5	0,1	0,4	0,4	0,3	0,2	0,4	0,3	AGROPECUARIA
CULTURA Y DEPORTE	1,1	2,1	1,6	8,1	0,7	0,6	1,1	0,7	1,0	1,2	0,9	1,3	1,2	0,6	CULTURA Y DEPORTE
COMERCIO	0,0	0,1	0,4	0,9	0,1	0,2	0,3	0,0	0,1	0,1	0,0	0,0	0,1	0,4	COMERCIO
EDUCACIÓN	2,7	1,9	6,2	23,4	0,3	0,4	1,5	1,1	0,9	1,8	0,6	1,2	1,2	3,0	EDUCACIÓN
ENERGÍA	0,0	0,0	0,4	0,9	0,0	0,1	0,1	0,0	0,0	0,4	0,2	0,1	0,0	0,0	ENERGÍA
INDUSTRIA	0,0	0,0	0,0	0,0	0,0	0,0	0,0	0,0	0,0	0,0	0,0	0,0	0,0	0,0	INDUSTRIA
AMBIENTE	1,1	1,9	1,6	7,4	0,2	0,3	0,4	0,7	0,4	0,2	0,5	0,9	0,4	0,6	AMBIENTE
ORDEN PUBLICO Y SEGURIDAD	6,9	5,3	7,5	30,7	1,3	4,7	3,7	1,7	1,9	3,2	1,4	3,2	3,7	3,9	ORDEN PUBLICO Y SEGURIDAD
PLANEAMIENTO, GESTION Y RESERVA	2,3	3,0	6,9	22,6	3,2	2,4	3,5	3,1	1,9	1,6	2,4	2,4	3,1	1,9	PLANEAMIENTO, GESTION Y RESERVA
PROTECCION SOCIAL	0,2	0,3	0,6	1,9	0,0	0,4	0,3	0,4	0,3	0,3	0,6	0,5	0,6	0,5	PROTECCION SOCIAL
SALUD	0,1	0,2	0,3	1,4	0,0	0,2	0,2	0,2	0,3	0,2	0,1	0,1	0,3	0,2	SALUD
SANEAMIENTO	23,9	25,0	38,2	139,4	0,5	8,2	14,6	16,5	9,7	20,7	16,5	12,5	21,6	15,0	SANEAMIENTO
TRABAJO	0,1	0,1	0,1	0,3	0,0	0,0	0,0	0,0	0,0	0,0	0,0	0,0	0,0	0,0	TRABAJO
TRANSPORTE	9,5	12,5	27,3	86,3	2,6	6,7	14,5	4,6	5,3	8,6	6,3	10,9	7,1	6,1	TRANSPORTE
COMUNICACIONES	0,0	0,0	0,0	0,2	0,0	0,0	0,0	0,0	0,0	0,0	0,0	0,0	0,2	0,0	COMUNICACIONES
TURISMO	0,0	0,0	0,0	0,6	0,0	0,1	0,0	0,0	0,0	0,2	0,0	0,1	0,2	0,1	TURISMO
VIVIENDA Y DESARROLLO URBANO	11,4	13,8	31,0	66,1	1,5	5,2	16,2	6,2	10,2	8,3	7,9	7,2	6,2	7,6	VIVIENDA Y DESARROLLO URBANO
<b>TOTAL INVERSIONES</b>	<b>59,7</b>	<b>66,7</b>	<b>123,0</b>	<b>393,8</b>	<b>10,7</b>	<b>29,6</b>	<b>56,9</b>	<b>35,3</b>	<b>32,3</b>	<b>47,1</b>	<b>37,8</b>	<b>40,6</b>	<b>46,3</b>	<b>40,1</b>	<b>TOTAL INVERSIONES</b>

1/ Información actualizada al 30 de noviembre de 2021.

Fuente: MEF.

Elaboración: BCRP - Sucursal Iquitos.



Anexo Nº 15

**SAN MARTÍN: DEPÓSITOS <sup>1/</sup>**  
**(Saldos en millones de soles)**

	2020			2021										
	Oct.	Nov.	Dic.	Ene.	Feb.	Mar.	Abr.	May.	Jun.	Jul.	Ago.	Set	Oct	
A. BANCA MÚLTIPLE	1 040	1 071	1 128	1 105	1 086	1 071	1 046	1 034	1 059	1 134	1 206	1 234	1 198	A. BANCA MÚLTIPLE
B. EMPRESAS FINANCIERAS	12	13	14	15	15	16	15	15	14	15	15	15	15	B. EMPRESAS FINANCIERAS
C. CAJAS MUNICIPALES	365	377	374	349	346	336	337	335	318	323	330	334	339	C. CAJAS MUNICIPALES
D. CAJAS RURALES	0	0	0	0	0	0	0	0	0	0	0	0	0	D. CAJAS RURALES
E. BANCO DE LA NACIÓN	371	361	406	385	390	370	390	384	397	403	399	412	410	E. BANCO DE LA NACIÓN
<b>DEPÓSITOS TOTALES</b>	<b>1 788</b>	<b>1 822</b>	<b>1 923</b>	<b>1 854</b>	<b>1 838</b>	<b>1 793</b>	<b>1 787</b>	<b>1 768</b>	<b>1 789</b>	<b>1 875</b>	<b>1 950</b>	<b>1 996</b>	<b>1 962</b>	<b>DEPÓSITOS TOTALES</b>

1/ cifras preliminares.

Fuente: SBS y AFP.

Elaboración: BCRP - Sucursal Iquitos.

Anexo Nº 16

**SAN MARTÍN: CRÉDITO <sup>1/</sup>**  
**(Saldos en millones de soles)**

	2020			2021										
	Oct.	Nov.	Dic.	Ene.	Feb.	Mar.	Abr.	May.	Jun.	Jul.	Ago.	Set	Oct	
A. BANCA MÚLTIPLE	1 987	1 996	1 993	1 998	2 005	2 014	2 019	2 023	2 016	2 021	2 024	2 031	2 046	A. BANCA MÚLTIPLE
B. EMPRESAS FINANCIERAS	234	230	229	224	220	215	213	210	208	207	208	211	205	B. EMPRESAS FINANCIERAS
C. CAJAS MUNICIPALES	620	628	636	640	643	649	652	657	657	662	669	678	688	C. CAJAS MUNICIPALES
D. CAJAS RURALES	12	10	10	11	11	11	11	11	11	11	11	10	10	D. CAJAS RURALES
E. EDPYMES	13	13	13	13	13	13	13	11	11	12	12	13	14	E. EDPYMES
F. BANCO DE LA NACIÓN <sup>2/</sup>	183	189	191	192	195	198	197	197	197	196	197	199	202	F. BANCO DE LA NACIÓN <sup>2/</sup>
G. AGROBANCO <sup>3/</sup>	44	43	41	41	42	42	42	43	43	44	44	42	43	G. AGROBANCO <sup>3/</sup>
<b>TOTAL</b>	<b>3 093</b>	<b>3 109</b>	<b>3 115</b>	<b>3 120</b>	<b>3 129</b>	<b>3 142</b>	<b>3 148</b>	<b>3 152</b>	<b>3 144</b>	<b>3 152</b>	<b>3 167</b>	<b>3 185</b>	<b>3 208</b>	<b>TOTAL</b>
Moneda Nacional	3 060	3 076	3 085	3 090	3 099	3 110	3 116	3 118	3 112	3 117	3 132	3 151	3 176	Moneda Nacional
Moneda Extranjera	33	33	30	30	30	32	32	33	33	35	35	34	31	Moneda Extranjera

1/ cifras preliminares.

2/ Solo considera los créditos de consumo e hipotecario.

3/ No considera los créditos a las demás empresas del Sistema Financiero.

Fuente: SBS y AFP.

Elaboración: BCRP - Sucursal Iquitos.



Anexo Nº 17

**SAN MARTÍN: TASA DE MOROSIDAD <sup>1/</sup>**  
(En porcentaje)

ENTIDADES FINANCIERAS	2020			2021										ENTIDADES FINANCIERAS
	Oct.	Nov.	Dic.	Ene.	Feb.	Mar.	Abr.	May.	Jun.	Jul.	Ago.	Set	Oct	
Banca Múltiple	8,8	9,0	9,3	9,1	9,1	9,0	8,8	8,7	8,8	9,0	8,9	8,9	n.d.	Banca Múltiple
Empresas Financieras	7,3	7,6	10,1	11,1	11,0	9,4	8,7	8,2	7,7	6,7	6,4	5,4	n.d.	Empresas Financieras
Cajas Municipales	7,3	6,8	6,6	6,7	6,9	7,0	7,4	7,3	6,7	6,5	6,3	5,7	n.d.	Cajas Municipales
Cajas Rurales de Ahorro y Crédito	39,1	28,5	29,3	29,7	29,2	29,0	29,2	30,4	29,0	29,0	28,6	15,6	n.d.	Cajas Rurales de Ahorro y Crédito
EDPYMEs	8,8	9,7	9,1	8,1	7,9	9,6	9,9	9,4	8,3	7,8	4,8	4,3	n.d.	EDPYMEs
Banco de la Nación <sup>2/</sup>	3,0	2,9	2,7	2,6	2,6	2,6	2,7	2,7	2,7	2,6	2,8	2,8	n.d.	Banco de la Nación <sup>2/</sup>
Agrobanco <sup>3/</sup>	87,2	88,1	87,7	87,6	87,2	86,4	85,1	83,8	83,1	82,4	80,9	78,5	n.d.	Agrobanco <sup>3/</sup>
<b>TOTAL</b>	<b>9,2</b>	<b>9,2</b>	<b>9,5</b>	<b>9,5</b>	<b>9,5</b>	<b>9,3</b>	<b>9,2</b>	<b>9,1</b>	<b>9,0</b>	<b>9,0</b>	<b>8,8</b>	<b>8,6</b>	<b>n.d.</b>	<b>TOTAL</b>

1/ Cifras preliminares, calculadas en base a: (créditos vencidos + créditos en cobranza judicial) / colocaciones brutas.

2/ Solo considera los créditos de consumo e hipotecario.

3/ No considera los créditos a las demás empresas del Sistema Financiero.

Fuente: SBS y AFP.

Elaboración: BCRP - Sucursal Iquitos.