

BANCO CENTRAL DE RESERVA DEL PERÚ
SUCURSAL IQUITOS



SAN MARTÍN: Síntesis de Actividad Económica
SETIEMBRE 2021¹

Departamento de Estudios Económicos

¹ En el presente informe participaron Mario López y Fritz Alva.

ÍNDICE

	<i>Página</i>
RESUMEN EJECUTIVO.....	3
I. ACTIVIDAD PRODUCTIVA.....	5
1. Actividad primaria.....	5
1.1 Sector agropecuario.....	5
1.2 Sector pesca.....	6
2. Otros indicadores sectoriales.....	7
2.1 Sector manufactura.....	7
2.2 Despachos de cemento.....	8
2.3 Arribos de turistas a establecimientos de hospedaje.....	8
II. ASPECTOS LABORALES.....	9
1. Empleo.....	9
III. SECTOR EXTERNO.....	10
1. Exportaciones.....	10
IV. CRÉDITO Y DEPÓSITOS.....	10
1. Crédito.....	10
2. Depósitos.....	12
V. EJECUCIÓN DEL PRESUPUESTO DE GASTOS DEL GOBIERNO GENERAL.....	14
1. Gasto corriente no financiero.....	14
2. Inversión pública.....	14
VI. ANEXOS.....	16

RESUMEN EJECUTIVO

Principales hechos de importancia

- El sector **agropecuario** creció en 7,3 por ciento interanual en setiembre, por el desempeño positivo del subsector agrícola; mientras que, el sector **pesca** se expandió en 25,6 por ciento interanual en setiembre, impulsado por la mayor crianza en piscigranjas de tilapia, paco y gamitana.
- En **otros indicadores de actividad económica** se observaron crecimientos en manufactura (6,4 por ciento), crédito total (3,6 por ciento), créditos hipotecarios (3,2 por ciento) y créditos de consumo (2,3 por ciento); pero cayeron la inversión pública (-18,1 por ciento) y despachos de cemento (-6,3 por ciento).

Actividad primaria

- El sector **agropecuario** creció en 7,3 por ciento interanual en setiembre, por el desempeño positivo del subsector agrícola; sin embargo, en el periodo enero-setiembre, la producción agropecuaria acumula una disminución de 4,0 por ciento interanual.
- La **producción interna de pescado** expandió en 25,6 por ciento interanual en setiembre, impulsado por la mayor crianza en piscigranjas de tilapia, paco y gamitana.

Otros indicadores de actividad económica

- La **manufactura** se incrementó en 6,4 por ciento interanual en setiembre, debido al desempeño positivo de la industria no primaria; de esta manera, en el periodo enero-setiembre se acumuló un crecimiento de 21,8 por ciento, explicado por el buen desempeño del sector no primario.
- Los **despachos de cemento**, en setiembre de 2021, registraron una caída de 6,3 por ciento comparado con similar mes del año anterior. Así, los despachos totalizaron 20 535 toneladas, y se explican, en parte, por el menor gasto en obras públicas, el cual registró un indicador negativo (-18,1 por ciento en setiembre), sustentado por la menor inversión de los tres niveles de gobierno.
- El número de **arribos de turistas a establecimientos de hospedaje**, en agosto 2021, fue de 8 veces el número registrado en agosto de 2020, debido a las restricciones de movilidad y transporte de pasajeros por el COVID-19 durante parte del año 2020. Así, el turismo interno creció en 7 veces; mientras que, el receptivo lo hizo en 10 veces.
- El **empleo** en empresas privadas formales de 10 y más trabajadores en Tarapoto se expandió en 1,7 por ciento interanual en diciembre de 2019, impulsado por los mayores requerimientos de personal en la actividad económica comercio; con ello, en el periodo enero-diciembre de 2019, el empleo en Tarapoto acumuló un crecimiento de 3,8 por ciento interanual, sostenido por el dinamismo de las actividades económicas comercio y servicios.
- El **crédito total** se expandió en 3,6 por ciento interanual en setiembre, a S/ 3 185 millones; por tipo se observó las siguientes variaciones: los créditos a **empresas** avanzaron en 4,3 por ciento; los créditos **hipotecarios** lo hicieron en 3,2 por ciento y; los créditos de **consumo** crecieron en 2,3 por ciento.

- La **inversión pública** disminuyó en 18,1 por ciento en setiembre, debido al menor dinamismo en la ejecución de obras en los tres niveles de gobierno; así, en el Gobierno Regional cayó en 34,1 por ciento; en el Gobierno Nacional disminuyó en 31,1 por ciento; y, en los Gobiernos Locales cayó en 3,9 por ciento.
- Entre los proyectos con mayor monto devengado: el **Gobierno Nacional** invirtió S/ 4,5 millones en la construcción y mejoramiento de la carretera Chimbote-Tocache; S/ 1,8 millones en el mejoramiento de ocho laboratorios de la Universidad Nacional de San Martín; entre otros. El **Gobierno Regional** colocó S/ 1,9 millones en el mejoramiento del Tramo Ovalo Uchuglla; S/ 1,4 millones en el mejoramiento y construcción de la carretera Chazuta-Curiyacu; S/ 1,1 millones en el mejoramiento de los servicios educativos, en el distrito de Rioja; entre otros. Los **Gobiernos Locales** desembolsaron S/ 8,3 millones en el mejoramiento del servicio de agua potable, en la ciudad de Tocache; S/ 5,7 millones en el mejoramiento del servicio de agua, en la ciudad de Nueva Cajamarca; S/ 1,9 millones en la creación del servicio de protección contra inundaciones, en el río Huallaga; entre otros.

Cuadro N° 1
SAN MARTÍN: OTROS INDICADORES DE ACTIVIDAD ECONÓMICA
 (Variación % respecto a similar mes del año anterior)

	Abr.21	May.21	Jun.21	Jul.21	Ago.21	Set.21
Producción industrial 1/	↑ 35,4	↑ 28,6	↑ 28,2	↑ 18,3	↓ -2,1	↑ 6,4
Despachos de cemento 1/	-	↑ 152,9	↑ 127,1	↑ 25,1	↑ 12,0	↓ -6,3
Arribos a los establecimientos hospedaje	↑ 31 768,8	↑ 7 961,3	↑ 7 822,0	↑ 1 041,5	↑ 661,1	n.d.
Crédito total	↑ 12,3	↑ 9,1	↑ 7,1	↑ 5,1	↑ 4,5	↑ 3,6
Crédito de consumo	↓ -0,2	↓ -2,0	↓ -2,2	↓ -1,7	↑ 0,7	↑ 2,3
Crédito hipotecario	↓ -0,1	↑ 0,5	↑ 0,5	↑ 1,5	↑ 2,7	↑ 3,2
Inversión pública 1/	↑ 135,9	↑ 360,3	↑ 302,8	↑ 46,3	↑ 22,9	↓ -18,1

1/ En términos reales.

Fuentes: SBS y AFP, MEF, MINCETUR y DIREPRO.

Elaboración: BCRP, Sucursal Iquitos. Departamento de Estudios Económicos.

I. ACTIVIDAD PRODUCTIVA

1. Actividad primaria

1.1 Sector agropecuario

- El sector agropecuario creció en 7,3 por ciento interanual en setiembre, por el desempeño positivo del subsector agrícola; sin embargo, en el periodo enero-setiembre, la producción agropecuaria acumula una disminución de 4,0 por ciento interanual.

Cuadro N° 2
SAN MARTÍN: PRODUCCIÓN DE PRINCIPALES PRODUCTOS AGROPECUARIOS^{1/}
(Toneladas)

Sub-sectores	Estructura Porcentual 2019 ^{2/}	Setiembre				Enero - Setiembre			
		2020	2021	Var. %	Contribución ^{3/}	2020	2021	Var. %	Contribución ^{3/}
AGRÍCOLA	85,2			9,1	7,5			-4,7	-4,1
Orientado a la industria	41,1			1,8	0,6			-6,0	-2,8
Caña de azúcar	0,5	10 616	9 517	-10,4	-0,1	97 624	94 893	-2,8	0,0
Palma aceitera	6,1	40 677	40 409	-0,7	-0,1	301 573	303 237	0,6	0,0
Maíz amarillo duro	3,3	1 935	2 255	16,5	0,1	120 575	129 254	7,2	0,3
Cacao	12,5	5 001	4 894	-2,1	-0,4	50 761	46 931	-7,5	-1,0
Café	18,7	2 019	2 311	14,5	0,9	101 640	92 771	-8,7	-2,1
Orientado al mercado interno	44,0			13,7	6,9			-3,2	-1,3
Arroz cáscara	28,5	54 754	66 642	21,7	6,4	656 436	635 927	-3,1	-0,8
Yuca	1,3	6 817	7 363	8,0	0,1	71 531	74 936	4,8	0,1
Plátano	6,1	38 024	36 323	-4,5	-0,4	325 388	314 355	-3,4	-0,2
Naranja	0,9	5 967	6 862	15,0	0,3	65 000	58 335	-10,3	-0,1
Piña	0,1	920	1 445	57,1	0,1	11 861	11 114	-6,3	0,0
Papaya	0,3	3 480	2 068	-40,6	-0,3	23 664	19 224	-18,8	-0,1
Otros	6,7	295 327	298 050	8,1	0,7	2 801 299	2 740 008	-2,1	-0,1
PECUARIO	14,8			-1,5	-0,3			1,2	0,1
Carne de aves ^{4/}	8,5	3 923	3 716	-5,3	-0,5	36 516	35 996	-1,4	-0,1
Carne de porcino ^{4/}	0,7	286	281	-1,7	0,0	2 706	2 916	7,8	0,0
Carne de vacuno ^{4/}	2,4	861	926	7,6	0,2	7 833	8 421	7,5	0,1
Huevo	2,0	1 242	1 264	1,7	0,0	10 345	10 478	1,3	0,0
Leche	1,3	2 649	2 715	2,5	0,0	25 168	26 568	5,6	0,1
Otros ^{4/}	0,0	13	13	0,8	0,0	125	109	-13,2	0,0
SECTOR AGROPECUARIO	100,0			7,3	7,3			-4,0	-4,0

1/ Cifras preliminares.

2/ Estimado a precios de 2007.

3/ En base a la estructura porcentual de similar periodo de 2020.

4/ Peso de animal en pie.

Fuente: DRASAM y MIDAGRI.

Elaboración: BCRP, Sucursal Iquitos. Departamento de Estudios Económicos.

- El subsector agrícola creció en 9,1 por ciento interanual en setiembre, debido a las mayores áreas cosechadas de arroz cáscara, café y naranja, principalmente; ya que se registraron temperaturas máximas por encima de sus valores normales, mientras que las precipitaciones fueron deficitarias con respecto a sus normales, lo cual podría causar estrés hídrico en las plantas en etapa de llenado de granos; en ese sentido, en el periodo enero-setiembre, la producción agrícola acumula una contracción de 4,0 por ciento.
- El subsector pecuario registró una caída de 1,5 por ciento interanual en setiembre, inducido por la menor producción de carne de aves; sin embargo, en el periodo enero-setiembre, la producción pecuaria acumuló un incremento de 1,2 por ciento.
- En el periodo agosto-setiembre de la campaña 2021-2022, las siembras se incrementaron en 18,2 por ciento (6 193 hectáreas más) frente a similar periodo de la campaña anterior, debido a la mayor área agrícola de arroz, maíz amarillo duro y yuca, principalmente, debido a mejores precios y mayores áreas disponibles.

Cuadro N° 3
SAN MARTÍN: SUPERFICIE SEMBRADA 1/
 (Hectáreas)

	Campaña Agrícola ^{2/}		Variación	
	2020/2021	2021/2022	Absoluta	Porcentual
CULTIVOS TRANSITORIOS	33 014	38 507	5 493	16,6
Arroz cáscara	15 913	18 723	2 810	17,7
Maíz amarillo	15 372	17 679	2 307	15,0
Maní	35	58	24	68,1
Yuca	1 074	1 288	214	19,9
Frijol grano seco	326	383	58	17,7
Frijol chichlayo	128	209	81	62,9
Otros	167	168	1	0,6
CULTIVOS PERMANENTES	1 091	1 791	700	64,2
Palma aceitera	255		- 255	- 100,0
Plátano	502	618	116	23,1
Papaya	26	3	- 23	- 88,5
Café	141	129	- 12	- 8,5
Cacao	138	249	111	80,4
Otros	29	792	763	2 631,0
Total	34 105	40 298	6 193	18,2

^{1/} Cifras preliminares.

^{2/} De agosto a setiembre.

Fuente: DRASAM.

Elaboración: BCRP, Sucursal Iquitos. Departamento de Estudios Económicos

1.2 Sector pesca

- La producción interna de pescado se expandió en 25,6 por ciento interanual en setiembre, impulsado por la mayor crianza en piscigranjas de tilapia, paco y gamitana.

Cuadro N° 4
SAN MARTÍN: PRODUCCIÓN PESQUERA ^{1/}
 (Toneladas)

	Setiembre		Var. %	Enero - Setiembre		Var. %
	2020	2021		2020	2021	
Producción Interna	205	257	25,6	1 790	2 287	27,8
Fresco	205	257	25,6	1 790	2 287	27,8
Tilapia	106	137	29,1	904	1'220	35,0
Gamitana	11	24	114,1	197	212	7,5
Camaron gigante	2	2	-20,5	21	18	-16,6
Paco	67	83	23,2	577	734	27,3
Paiche	0	0	-	0	4	-
Boquichico	7	5	-31,0	35	35	-1,2
Otras especies	12	8	-34,2	56	64	14,8
SECTOR PESCA ^{1/}			25,6			27,8

^{1/} Estimado a precios de 2007. Cifras preliminares.

Fuente: DIREPRO.

Elaboración: BCRP, Sucursal Iquitos. Departamento de Estudios Económicos.

- En el periodo enero-setiembre, la producción interna de pescado acumuló un crecimiento de 27,8 por ciento interanual, explicado por la mayor crianza en piscigranjas de tilapia y paco; y aunado la mayor pesca de boquichico y otras especies del río Huallaga, Mayo y Saposoa.

2. Otros indicadores sectoriales

2.1 Sector manufactura

- La actividad manufacturera se incrementó en 6,4 por ciento interanual en setiembre, debido al desempeño positivo de la industria no primaria; de esta manera, en el periodo enero-setiembre se acumuló un crecimiento de 21,8 por ciento, explicado por el buen desempeño del sector no primario.
- La industria primaria no registró indicador de desempeño en setiembre, ante la ausencia de producción de biodiesel en la planta de Tocache.

Cuadro N° 5
SAN MARTÍN: ÍNDICE DE VOLUMEN FÍSICO MANUFACTURERO 1/
 (Var. % real respecto a similar periodo del año anterior)

Ramas de actividad	Estructura % 2017 ^{2/}	Setiembre		Enero - Setiembre	
		Var. %	Contribución 3/	Var. %	Contribución3/
MANUFACTURA PRIMARIA	2,7	-	-	-	-
Biodiesel	2,7	-	-	-	-
MANUFACTURA NO PRIMARIA	97,3	6,4	6,4	21,8	21,8
Aceite y manteca	56,2	18,1	11,4	16,2	11,7
Queso y mantequilla	3,1	-	-	-	-
Chocolates	1,2	-	-	-44,6	-0,2
Bebidas gaseosas	4,6	-	-	-	-
Madera aserrada	1,7	112,3	1,8	20,3	0,3
Jabón	3,7	-60,2	-4,4	-26,1	-1,4
Ladrillos, bloques y adoquines	0,5	-100,0	-0,2	-91,3	-0,1
Cemento	26,3	-9,3	-2,6	55,5	11,3
SECTOR MANUFACTURA	100,0	6,4	6,4	21,8	21,8

1/ Cifras preliminares.

2/ Estimado a precios de 2007.

3/ En base a la estructura porcentual de similar periodo de 2020.

Fuente: DIREPRO y Empresas.

Elaboración: BCRP, Sucursal Iquitos. Departamento de Estudios Económicos.

- La industria no primaria registró un aumento de 6,4 por ciento interanual en setiembre, sustentada por la mayor producción en aceite y manteca; con ello, en el periodo enero-setiembre, se presentó un crecimiento acumulado de 21,8 por ciento explicado por el mayor dinamismo en la producción de cemento, aceite y manteca.

Gráfico N° 1
SAN MARTÍN: IVF MANUFACTURA NO PRIMARIA
 (Var. % real respecto a similar periodo del año anterior)

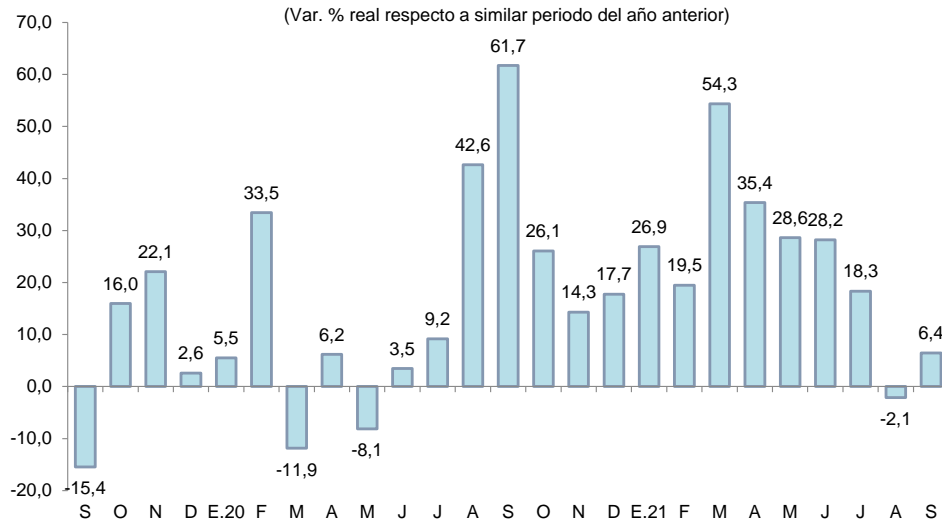

Fuente: DIREPRO y EMPRESAS

Elaboración: BCRP, Sucursal Iquitos. Departamento de Estudios Económicos.

2.2 Despachos de cemento

- Los despachos de cemento, en setiembre de 2021, registraron una caída de 6,3 por ciento comparado con similar mes del año anterior. Así, los despachos totalizaron 20 535 toneladas, y se explican, en parte, por el menor gasto en obras públicas, el cual registró un indicador negativo (-18,1 por ciento en setiembre), sustentado por la menor inversión de los tres niveles de gobierno.
- En el periodo enero-setiembre, los despachos de cemento se incrementaron en 70,8 por ciento interanual, ante el mayor gasto en obras públicas, el cual registró un indicador positivo (56,9 por ciento acumulado a setiembre), por la mayor inversión de los Gobiernos Locales, Gobierno Regional y Gobierno Nacional.

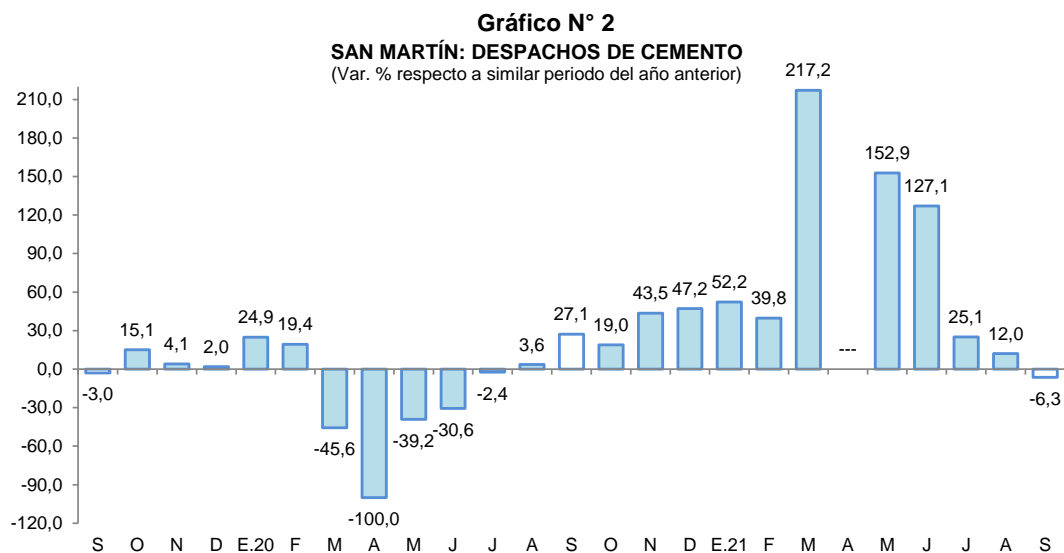

Fuente: Cementos Pacasmayo y Cementos Selva.
Elaboración: BCRP, Sucursal Iquitos. Departamento de Estudios Económicos.

2.3 Arribos de turistas a establecimientos de hospedaje

- Según MINCETUR, el número de arribos de turistas a los establecimientos de hospedaje, en agosto 2021, fue de 8 veces el número registrado en agosto de 2020, debido a las restricciones de movilidad y transporte de pasajeros por el COVID-19 durante parte del año 2020. Así, el turismo interno creció en 7 veces; mientras que, el receptivo lo hizo en 10 veces.

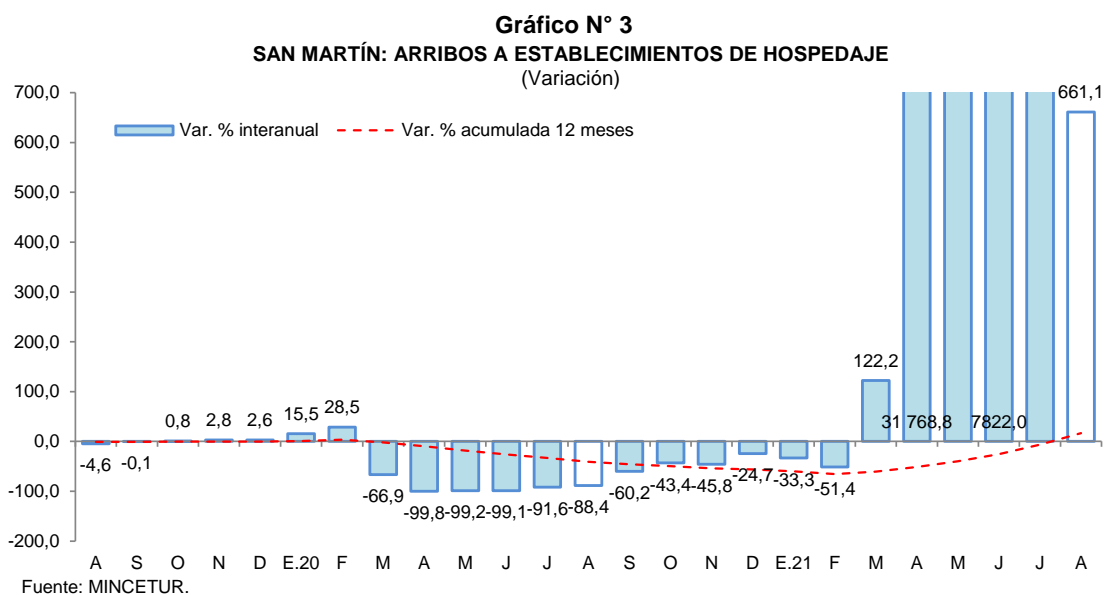

Fuente: MINCETUR.

- En el periodo enero-agosto de 2021, el número de arribos de turistas registró una recuperación de 103,0 por ciento interanual, debido a la reducción de restricciones de movilidad y transporte de pasajeros por el COVID-19.

II. ASPECTOS LABORALES

1. Empleo

- El empleo en empresas privadas formales de 10 y más trabajadores en Tarapoto registró un incremento de 1,7 por ciento interanual en diciembre de 2019, explicado por el mayor requerimiento de trabajadores en una de las cinco ramas de actividad económica: comercio (9,9 por ciento).

Cuadro N° 6
CIUDAD DE TARAPOTO: ÍNDICE MENSUAL DE EMPLEO EN EMPRESAS PRIVADAS FORMALES DE 10 A MÁS TRABAJADORES, POR RAMA DE ACTIVIDAD^{1/}

(Octubre 2010=100)

Rama de Actividad	Diciembre			Enero - Diciembre		
	2018	2019	Var. %	2018	2019	Var. %
Primaria ^{2/}	126,2	118,6	-6,0	123,5	119,2	-3,5
Manufactura	90,5	78,9	-12,9	89,6	81,8	-8,6
Comercio	151,1	166,1	9,9	142,8	160,2	12,2
Transporte y Comunicaciones	150,9	143,5	-4,9	151,1	146,3	-3,2
Servicios ^{3/}	137,4	137,4	0,0	134,7	137,2	1,9
Total	136,1	138,4	1,7	132,1	137,1	3,8

Nota: La información corresponde al primer día de cada mes.

^{1/} Cifras preliminares.

^{2/} Conformada por las subramas agricultura, pesca e hidrocarburos.

^{3/} Conformada por las subramas servicios prestados a empresas, restaurantes y hoteles, establecimientos financieros, enseñanza, servicios sociales y comunales; y electricidad, gas y agua.

Fuente: MTPE – Encuesta Nacional de Variación Mensual del Empleo (ENVME).

Elaboración: BCRP, Sucursal Iquitos. Departamento de Estudios Económicos.

- En el periodo enero-diciembre de 2019, el empleo en empresas privadas formales acumuló un crecimiento promedio de 3,8 por ciento interanual, explicado por la mayor solicitud de puestos de trabajo en las ramas de actividad económica de comercio y servicios.

Gráfico N° 4
CIUDAD DE TARAPOTO: EMPLEO FORMAL URBANO EN EMPRESAS DE 10 A MÁS TRABAJADORES (Año base octubre 2010=100)
 (Var. % respecto a similar periodo del año anterior)

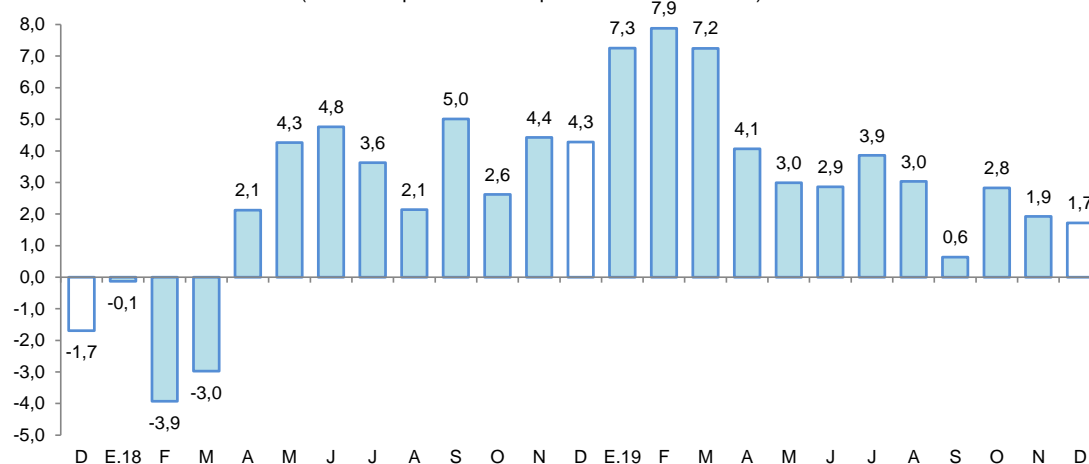

Fuente: MTPE – Encuesta Nacional de Variación Mensual del Empleo (ENVME).



III. SECTOR EXTERNO

1. Exportaciones

- Las exportaciones totalizaron US\$ 16,2 millones en setiembre, incrementándose en 24,6 por ciento respecto a similar mes del año anterior, debido a las mayores ventas de productos agrícolas (café en grano); además de los productos agropecuarios, entre ellos cacao en grano, conserva de palmito, tabaco, entre otros; en el periodo enero-setiembre se obtuvo una disminución de 1,8 por ciento interanual, ante las menores ventas de productos agropecuarios.

Cuadro N° 7
SAN MARTÍN: EXPORTACIONES POR GRUPO DE PRODUCTOS ^{1/}
(Valor FOB en millones de US\$)

Tipo	Estructura % 2020	Setiembre			Enero-Setiembre		
		2020	2021	Var. %	2020	2021	Var. %
PRODUCTOS TRADICIONALES	12,1	3,3	4,6	39,4	19,3	22,4	16,1
Pesqueros	0,0	0,0	0,0	-	0,0	0,0	-
Agriculturas	12,1	3,3	4,6	39,4	19,3	22,4	16,1
PRODUCTOS NO TRADICIONALES	87,9	9,7	11,6	19,6	75,2	70,4	-6,4
Agropecuarios	85,9	9,7	11,3	16,5	75,1	68,2	-9,2
Pesqueros	0,0	0,0	0,0	-	0,0	0,0	-
Maderas y sus manufacturas	0,7	0,0	0,1	-	0,0	1,1	-
Resto	1,3	0,0	0,3	-	0,1	1,2	1 100,0
TOTAL EXPORTACIONES	100,0	13,0	16,2	24,6	94,5	92,8	-1,8

1/ Cifras preliminares.

Fuente: SUNAT

Elaboración: BCRP, Sucursal Iquitos. Departamento de Estudios Económicos.

- Las exportaciones de productos tradicionales crecieron 39,4 por ciento interanual en setiembre, debido a las mayores ventas de productos agrícolas (café en grano); en el periodo enero-setiembre acumularon un crecimiento de 16,1 por ciento interanual.
- Las exportaciones de productos no tradicionales se incrementaron en 19,6 por ciento interanual en setiembre, inducidas por las mayores ventas de productos agropecuarios entre ellos: conserva de palmito, tabaco, manteca vegetal, cacao en grano; en el periodo enero-setiembre acumularon una contracción de 6,4 por ciento interanual.
- En el mes de setiembre, los principales mercados de destino fueron: Holanda (adquirió el 26,2 por ciento del valor total exportado, Chile (12,5 por ciento), Estados Unidos (10,5 por ciento), Bélgica (9,5 por ciento) y Alemania (7,6 por ciento). El primero de ellos adquirió café y cacao en grano, conservas de palmito; el segundo: aceite, manteca y estearina de palma, conservas de palmito; el tercero: café en grano, conserva de palmito, vinagre y orquídeas; el cuarto: cacao y café en grano; el quinto: café en grano y cigarros.

IV. CRÉDITO Y DEPÓSITOS

1. Crédito

- En setiembre, los créditos en San Martín registraron un saldo de S/ 3 185 millones y un crecimiento de 3,6 por ciento interanual. La banca múltiple representó el 63,8 por ciento de los créditos, registrando un incremento de 2,6 por ciento; las instituciones no bancarias participaron del 28,7 por ciento de las colocaciones y expandieron sus saldos en 5,5 por ciento, destacando el crecimiento de las cajas municipales (12,4 por ciento); mientras que, empresas financieras (-10,8 por ciento) y cajas rurales (-14,4 por ciento) tuvieron variaciones negativas.



Cuadro N° 8
San Martín: Crédito Nominal - Setiembre 2021

	Estructura % Set-21	Saldo en millones de soles		Tasa de crecimiento (%)	
		Ago-21	Set-21	Mes	12 Meses
Banco de la Nación	6,2	197	199	0,7	8,3
Agrobanco	1,3	44	42	-4,1	-3,8
Banca Múltiple	63,8	2 024	2 031	0,4	2,6
Instituciones No Bancarias	28,7	901	913	1,3	5,5
Financieras	6,6	208	211	1,4	-10,8
Cajas Municipales	21,3	669	678	1,4	12,4
Cajas Rurales	0,3	11	10	-13,9	-14,4
Edpymes	0,4	12	13	6,9	2,0
Arrendamiento Financiero	0,0	0	0	-	-
TOTAL	100,0	3 167	3 185	0,6	3,6
Empresas	63,2	2 014	2 014	0,0	4,3
Personas	36,8	1 153	1 171	1,5	2,5
Consumo	30,7	961	979	1,8	2,3
Hipotecario	6,0	192	192	0,2	3,2
MN	98,9	3 132	3 151	0,6	3,7
ME	1,1	35	34	-2,3	0,1
ME (Mill. US\$)		9	8	-3,5	-12,9

Fuente: SBS y AFP

Elaboración: BCRP - Sucursal Iquitos. Departamento de Estudios Económicos.

- Según tipo de crédito, destaca el crecimiento del segmento empresas (4,3 por ciento), hipotecario (3,2 por ciento) y del tipo consumo (2,3 por ciento).
- La ratio crédito/depositos pasó de 1,78 en setiembre del año anterior a 1,60 en setiembre de 2021, es decir, disminuyó en 0,18 puntos porcentuales, lo que significa que el crecimiento de los créditos fue menor que el registrado por los depósitos; además, una ratio mayor que la unidad, indica que San Martín es un demandante neto de crédito.

Gráfico N° 5

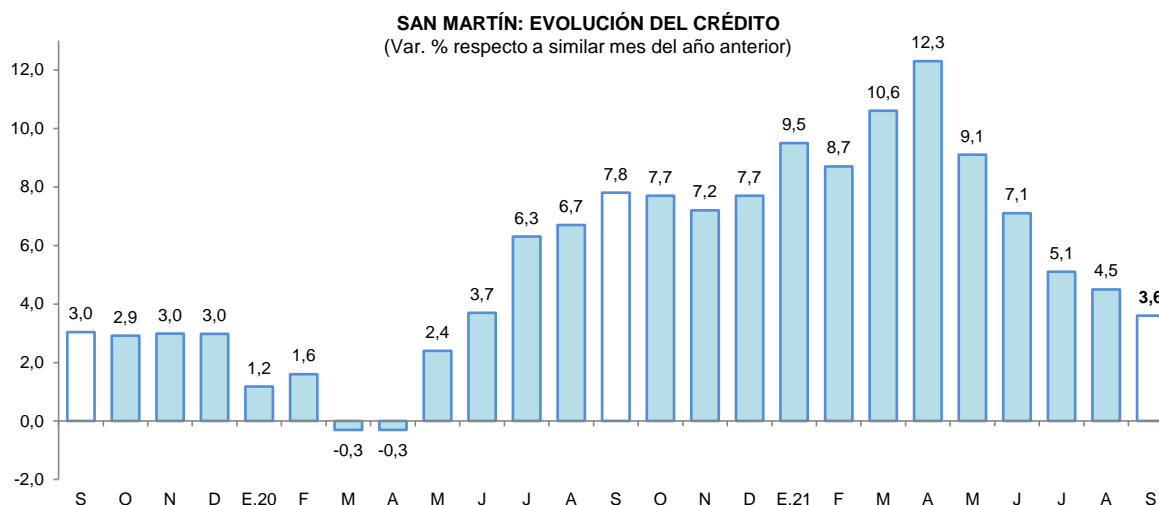

Fuente: SBS y AFP.



- Por tipo de moneda, los créditos estuvieron conformados en 98,9 por ciento por moneda nacional, alcanzando una expansión del 3,7 por ciento respecto al comparativo interanual; mientras que, las colocaciones en moneda extranjera representaron el 1,1 por ciento del total y crecieron 0,1 por ciento; con ello, la participación de la moneda nacional se mantuvo con respecto a setiembre de 2020.

Gráfico N° 6
SAN MARTÍN: EVOLUCIÓN DEL CRÉDITO POR TIPO DE MONEDA
 (Var. % respecto a similar mes del año anterior)

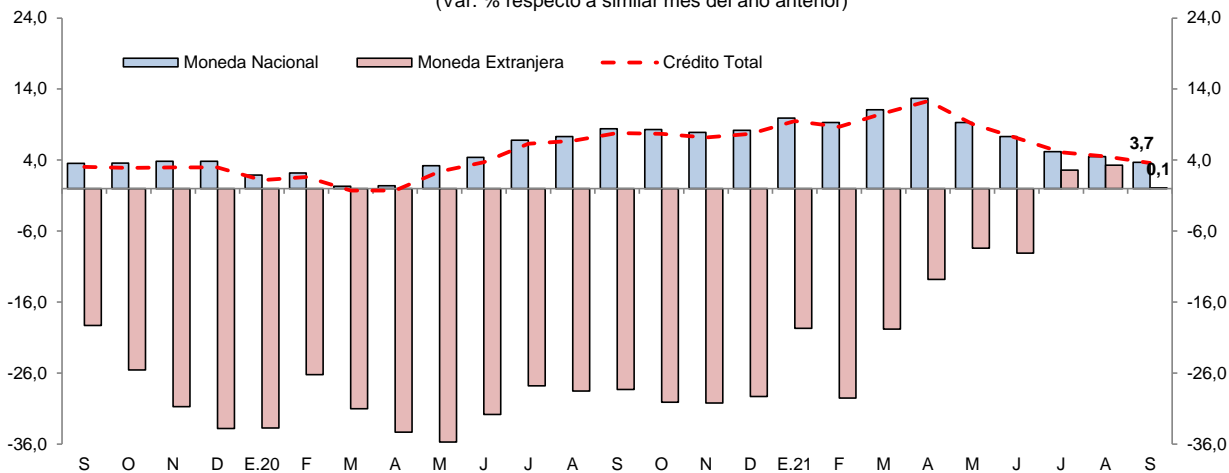

Fuente: SBS y AFP.

- La tasa de morosidad en agosto de 2021 fue de 8,8 por ciento, menor en 0,1 puntos porcentuales frente a similar mes del año anterior. La tasa de morosidad de las cajas municipales (6,3 por ciento) se redujo en 1,3 puntos porcentuales; sin embargo, en la banca múltiple (8,9 por ciento) creció en 0,5 puntos porcentuales respecto a agosto del año anterior.

Gráfico N° 7
SAN MARTÍN: TASA DE MOROSIDAD 1/
 (Porcentaje)

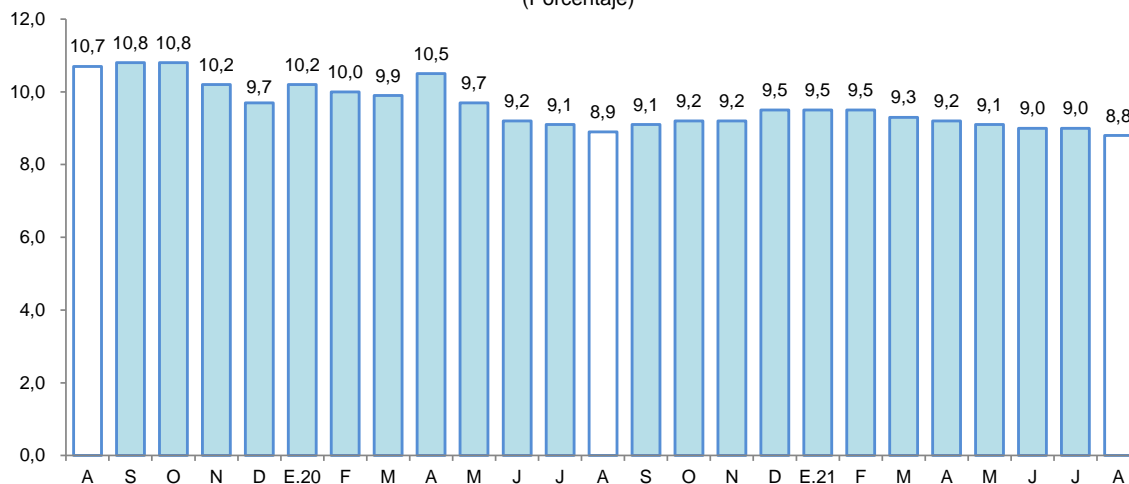

1/ preliminar, calculado en base a: (créditos vencidos + créditos en cobranza judicial) / colocaciones brutas.
 Fuente: SBS y AFP.

2. Depósitos

- Al finalizar el mes de setiembre, el saldo de depósitos sumó S/ 1 996 millones, lo que significó un aumento de 15,3 por ciento interanual. Por modalidad de captación, los depósitos de ahorro, a la vista y a plazo representaron el 58,7; 31,5 y; 9,7 por ciento del total, respectivamente. Registrando una expansión los depósitos de ahorro (19,4 por ciento) y a la vista (16,4 por ciento); mientras que, los depósitos a plazo se redujeron en 6,7 por ciento. La expansión en moneda nacional fue de 13,3 por ciento y en moneda extranjera fue de 38,9 por ciento.

Cuadro N° 9
San Martín: Depósito Nominal - Setiembre 2021

	Estructura % Set-21	Saldo en millones de soles		Tasa de crecimiento (%)	
		Ago-21	Set-21	Mes	12 Meses
Banco de la Nación	20,6	399	412	3,3	24,9
Banca Múltiple	61,8	1 206	1 234	2,4	19,0
Instituciones No Bancarias	17,5	346	350	1,2	-3,8
Financieras	0,8	15	15	3,0	43,2
Cajas Municipales	16,7	330	334	1,1	-5,3
Cajas Rurales	0,0	0	0	-32,6	-23,0
TOTAL	100,0	1 950	1 996	2,3	15,3
Vista	31,5	625	629	0,6	16,4
Ahorro	58,7	1 144	1 172	2,5	19,4
A plazo	9,7	180	194	7,5	-6,7
MN	90,8	1 769	1 811	2,4	13,3
ME	9,2	181	184	2,0	38,9
ME (Mill. US\$)		44	45	0,8	20,9

Fuente: SBS y AFP

Elaboración: BCRP - Sucursal Iquitos. Departamento de Estudios Económicos.

- La banca múltiple canalizó el 61,8 por ciento de los depósitos, expandiéndose en 19,0 por ciento; las instituciones no bancarias participaron del 17,5 por ciento del total y sus saldos se redujeron en 3,8 por ciento, explicados por la menor captación de las cajas municipales (-5,3 por ciento). Por su lado, el Banco de la Nación participa con el 20,6 por ciento del total y sus saldos se incrementaron en 24,9 por ciento interanual.

Gráfico N° 8
SAN MARTÍN: EVOLUCIÓN DE LOS DEPÓSITOS
(Var. % respecto a similar mes del año anterior)

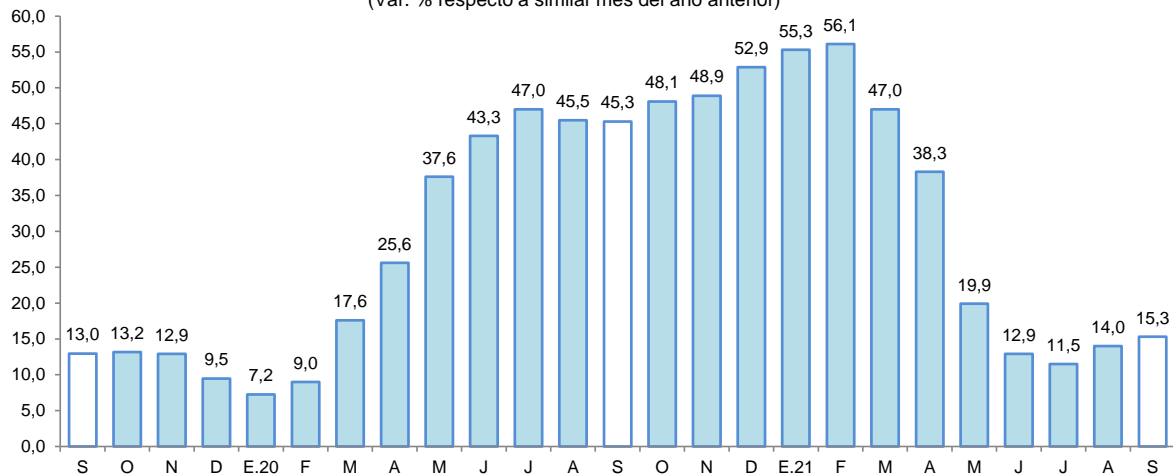

Fuente: SBS

- El coeficiente de dolarización fue de 9,2 por ciento, mayor en 1,5 puntos porcentuales a la tasa registrada en setiembre del año anterior. Cabe señalar que, la expansión de la liquidez tanto en moneda nacional como moneda extranjera fue impulsada por los mayores depósitos a la vista y de ahorro.

Gráfico N° 9
SAN MARTÍN: EVOLUCIÓN DE LOS DEPÓSITOS POR TIPO DE MONEDA
 (Var. % respecto a similar mes del año anterior)

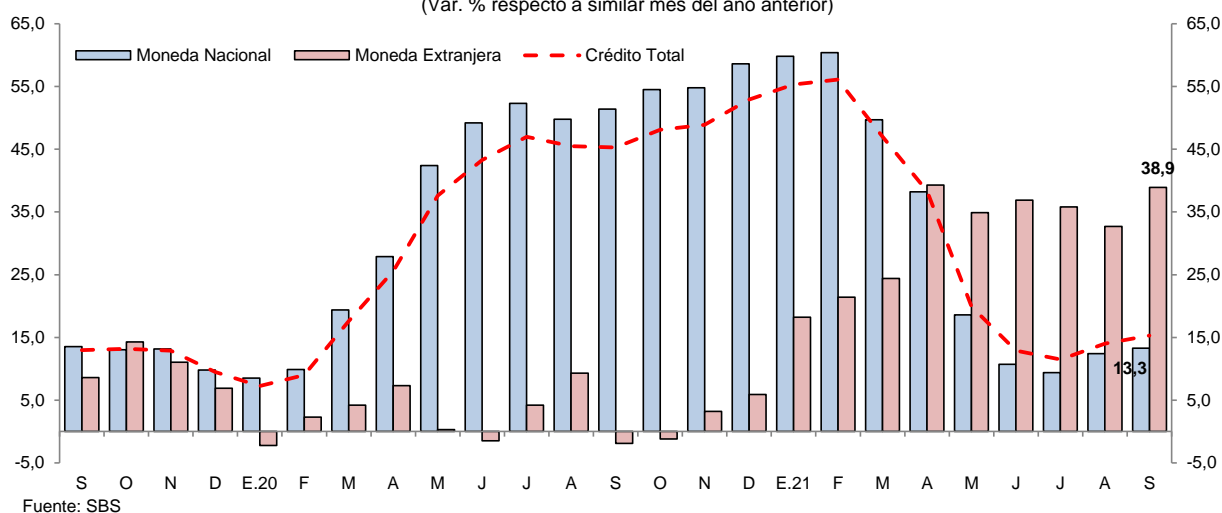

V. EJECUCIÓN DEL PRESUPUESTO DE GASTOS DEL GOBIERNO GENERAL

1. Gasto corriente no financiero

- El gasto corriente no financiero avanzó en 49,5 por ciento interanual en setiembre, por el mayor monto devengado del Gobierno Nacional, explicado por mayores gastos en compra de bienes y contratación de servicios profesionales y técnicos, con lo cual registró un incremento de 195,6 por ciento interanual; mientras que, el Gobierno Regional, lo incrementó en 13,5 por ciento, vinculado a un incremento en la cuenta de bienes y servicios y, mayores remuneraciones; contrariamente, los Gobierno Locales lo disminuyeron en 26,3 por ciento.
- En el periodo enero-setiembre, el gasto corriente no financiero creció en 3,5 por ciento interanual, debido a los mayores gastos acumulados de los Gobiernos Locales y Gobierno Regional, los cuales se incrementaron en 25,1 por ciento y en 17,6 por ciento, respectivamente.

Cuadro N° 10
SAN MARTÍN: GASTO CORRIENTE NO FINANCIERO ^{1/}
 (Millones de soles)

	Setiembre			Enero - Setiembre		
	2020	2021	Var. % real	2020	2021	Var. % real
Gobierno nacional	44,1	137,3	195,6	765,6	660,0	-16,7
Gobierno regional	97,1	116,0	13,5	782,4	950,6	17,6
Gobiernos locales	38,9	30,2	-26,3	208,1	269,0	25,1
Total	180,1	283,4	49,5	1 756,1	1 879,7	3,5

1/ Información actualizada al 31 de octubre de 2021.

Fuente: MEF.

Elaboración: BCRP, Sucursal Iquitos.

2. Inversión pública

- La inversión pública disminuyó en 18,1 por ciento en setiembre, debido al menor dinamismo en la ejecución de obras en los tres niveles de gobierno; así, en el Gobierno Regional cayó en 34,1 por ciento; en el Gobierno Nacional disminuyó en 31,1 por ciento; y, en los Gobiernos Locales cayó en 3,9 por ciento.

Cuadro N° 11
SAN MARTÍN: INVERSIÓN PÚBLICA ^{1/2/}
(Millones de soles)

	Setiembre			Enero - Setiembre		
	2020	2021	Var. % real	2020	2021	Var. % real
Gobierno nacional	22,8	16,5	-31,1	126,5	143,8	9,8
Gobierno regional	22,2	15,4	-34,1	127,3	165,5	25,9
Gobiernos locales	45,8	46,3	-3,9	144,4	336,6	125,5
Total	90,7	78,2	-18,1	398,2	645,9	56,9

1/ Información actualizada al 31 de octubre de 2021.

2/ Comprende la adquisición de activos no financieros.

Fuente: MEF.

Elaboración: BCRP, Sucursal Iquitos.

- En el periodo enero-setiembre, la inversión pública aumentó en 56,9 por ciento, influyendo la mayor ejecución de obras en los Gobiernos Locales (125,5 por ciento), Gobierno Regional (25,9 por ciento) y Gobierno Nacional (9,8 por ciento).

Gráfico N° 10
SAN MARTÍN: INVERSIÓN PÚBLICA
(Var. % real respecto a similar periodo del año anterior)

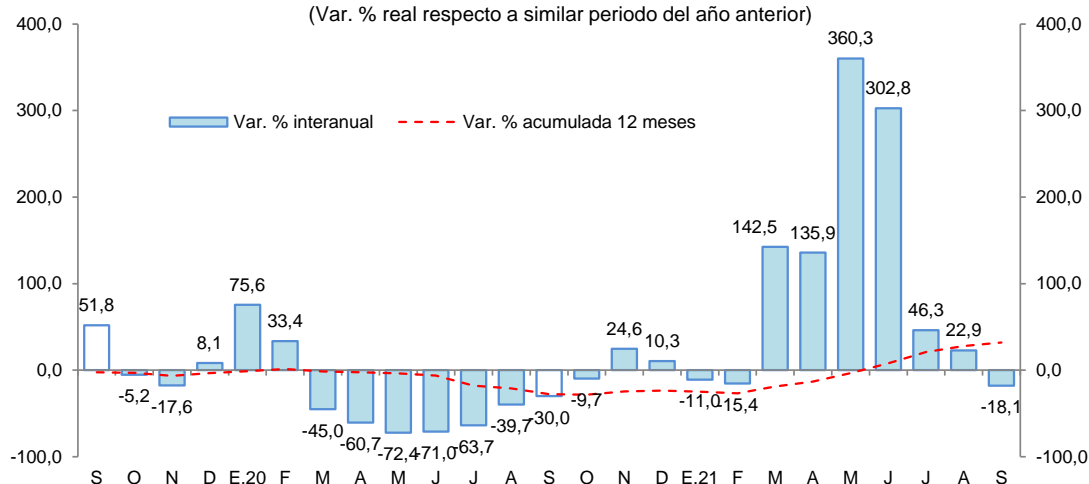

Fuente: MEF.

Elaboración: BCRP, Sucursal Iquitos.

- En el periodo enero-setiembre, la inversión ejecutada representó el 50,3 por ciento del presupuesto institucional modificado (PIM): el Gobierno Regional avanzó el 65,6 por ciento; los Gobiernos Locales el 47,7 por ciento; y el Gobierno Nacional avanzó el 44,0 por ciento.
- Los proyectos con mayor monto devengado en setiembre 2021, por nivel de gobierno, son:
 - El Gobierno Nacional** invirtió S/ 4,5 millones en la construcción y mejoramiento de la carretera Chimbote-Tocache; S/ 1,8 millones en el mejoramiento de ocho laboratorios de la Universidad Nacional de San Martín; entre otros.
 - El Gobierno Regional** colocó S/ 1,9 millones en el mejoramiento del Tramo Ovalo Uchuglla; S/ 1,4 millones en el mejoramiento y construcción de la carretera Chazuta-Curiyacu; S/ 1,1 millones en el mejoramiento de los servicios educativos, en el distrito de Rioja; entre otros.
 - Los Gobiernos Locales** desembolsaron S/ 8,3 millones en el mejoramiento del servicio de agua potable, en la ciudad de Tocache; S/ 5,7 millones en el mejoramiento del servicio de agua, en la ciudad de Nueva Cajamarca; S/ 1,9 millones en la creación del servicio de protección contra inundaciones, en el río Huallaga; entre otros.

VI. ANEXOS



Anexo Nº 01

SAN MARTÍN: PRODUCCIÓN AGROPECUARIA ^{1/}
(T.M.)

	2020					2021													
	Set.	Oct.	Nov.	Dic.	Ene.-Dic.	Ene.	Feb.	Mar.	Abr.	May.	Jun.	Jul.	Ago.	Set.					
TOTAL AGRÍCOLA	465 536	479 177	520 439	517 819	6 144 786	490 288	526 985	496 943	505 359	510 579	525 811	512 774	474 106	478 139	TOTAL AGRÍCOLA				
Arroz cáscara	54 754	59 178	81 088	70 662	867 364	54 059	70 964	59 894	79 940	81 453	88 657	74 609	59 708	66 642	Arroz cáscara				
Plátano	38 024	37 021	37 795	41 508	441 712	34 307	35 657	34 634	35 000	34 026	35 043	34 068	35 297	36 323	Plátano				
Yuca	6 817	6 811	10 668	8 774	97 784	7 369	10 351	8 646	9 122	8 436	7 835	7 644	8 170	7 363	Yuca				
Naranja	5 967	6 539	3 057	6 199	80 796	4 295	4 598	5 299	1 480	5 195	7 310	12 320	10 978	6 862	Naranja				
Papaya	3 480	3 384	2 972	2 835	32 854	2 337	2 084	2 083	1 796	2 027	2 363	2 308	2 159	2 068	Papaya				
Piña	920	1 199	1 301	1 121	15 481	1 051	975	1 512	1 098	1 247	1 298	1 138	1 352	1 445	Piña				
Cocotero	564	675	658	617	7 292	597	594	556	577	637	557	613	601	546	Cocotero				
Tomate	204	196	280	330	2 738	292	222	217	190	257	193	163	304	297	Tomate				
Pijuayo	47	60	54	57	22 045	87	6 574	4 123	3 059	52	42	48	27	38	Pijuayo				
Caña de azúcar	10 616	9 275	10 000	9 839	126 738	11 984	11 050	13 253	11 425	10 665	9 566	8 711	8 722	9 517	Caña de azúcar				
Maíz amarillo duro	1 935	2 362	1 230	2 721	126 888	20 123	34 177	2 610	1 245	6 153	26 708	31 038	4 946	2 255	Maíz amarillo duro				
Palma aceitera	40 677	45 853	43 975	39 590	430 991	38 165	31 411	33 699	30 561	32 368	30 814	33 496	32 315	40 409	Palma aceitera				
Cacao	5 001	5 787	6 081	5 799	68 428	4 419	5 000	4 698	4 638	5 815	6 456	5 581	5 429	4 894	Cacao				
Café	2 019	126	74	60	101 899	580	4 213	8 112	27 363	25 414	14 973	8 077	1 730	2 311	Café				
Sacha inchi	107	88	101	111	1 121	97	106	112	110	137	144	160	165	178	Sacha inchi				
Otros agrícolas															Otros agrícolas				
Stevia	0	0	0	0	0	0	0	0	0	0	0	0	0	0	Stevia				
Algodón	0	0	0	0	0	0	0	0	0	0	0	0	0	0	Algodón				
Tabaco	300	0	300	0	1 500	300	0	300	0	300	0	300	0	300	Tabaco				
Aguaje	3 049	2 193	1 457	1 068	30 242	2 172	2 760	4 521	2 826	1 991	3 241	2 609	2 368	3 078	Aguaje				
Caimito	2	2	2	167	966	141	436	301	23	5	1	0	0	0	Caimito				
Cocona	111	191	118	82	1 609	171	191	182	165	182	149	168	142	102	Cocona				
Pacae	131	211	359	250	10 831	2 609	3 626	2 280	196	26	5	8	77	118	Pacae				
Toronja	13	5	3	3	63	4	3	4	6	3	3	3	5	6	Toronja				
Resto agrícola	290 799	298 021	318 867	326 027	3 675 444	305 132	301 996	309 910	294 539	294 192	290 454	289 716	299 613	293 387	Resto agrícola				
TOTAL PECUARIO	8 974	8 677	8 518	9 560	109 447	8 774	9 133	9 507	9 820	9 925	9 539	9 786	9 089	8 915	TOTAL PECUARIO				
Carne de ave	3 923	3 703	3 614	4 337	48 170	3 558	3 838	3 861	4 220	4 451	4 076	4 479	3 797	3 716	Carne de ave				
Carne de porcino	286	312	309	434	3 760	334	330	329	317	356	339	320	310	281	Carne de porcino				
Carne de vacuno	861	958	911	970	10 672	962	950	946	919	950	940	897	931	926	Carne de vacuno				
Carne de ovino	13	15	11	17	168	10	13	13	11	12	12	12	12	13	Carne de ovino				
Leche	2 649	2 509	2 488	2 532	32 697	2 759	2 862	3 114	3 097	3 045	3 161	2 979	2 837	2 715	Leche				
Huevos	1 242	1 180	1 185	1 270	13 981	1 150	1 140	1 245	1 257	1 110	1 010	1 099	1 202	1 264	Huevos				

^{1/} Cifras preliminares.

Fuente: Dirección Regional del MIDAGRI de San Martín.

Elaboración: BCRP - Sucursal Iquitos.



Anexo Nº 02

**SAN MARTÍN: INDICADORES DEL SECTOR PESQUERO
(T.M.)**

	2020					2021										
	Set.	Oct.	Nov.	Dic.	Ene.-Dic.	Ene.	Feb.	Mar.	Abr.	May.	Jun.	Jul.	Ago.	Set.		
A. INGRESO OTROS DPTOS.	504	451	485	510	5 228	480	558	524	505	474	516	541	548	568	A. INGRESO OTROS DPTOS.	
- Fresco	270	226	259	274	2 820	260	329	278	270	255	276	283	299	301	- Fresco	
- Salpreso	20	20	21	22	193	18	22	23	17	15	15	18	18	17	- Salpreso	
- Seco-salado	214	205	205	214	2 215	202	207	223	218	204	224	240	230	251	- Seco-salado	
B. PRODUCCIÓN INTERNA	205	226	255	273	2 544	229	217	241	276	252	269	280	265	257	B. PRODUCCIÓN INTERNA	
- Acuicultura	188	209	238	259	2 412	215	207	233	269	245	261	270	253	246	- Acuicultura	
- Extracción río Huallaga	17	17	17	14	132	14	10	8	7	8	8	11	12	12	- Extracción río Huallaga	
TOTAL DESEMBARQUE (A+B)	709	677	740	783	7 772	709	775	765	781	726	785	821	812	825	TOTAL DESEMBARQUE (A+B)	

Fuente: Dirección Regional de la Producción de San Martín.

Elaboración: BCRP - Sucursal Iquitos.

Anexo Nº 03

SAN MARTÍN: PRODUCCIÓN DE MADERA ROLLIZA
(m³)

	2020					2021									
	Set.	Oct.	Nov.	Dic.	Ene.-Dic.	Ene.	Feb.	Mar.	Abr.	May.	Jun.	Jul.	Ago.	Set.	
Especies de madera															Especies de madera
Alfaro	13	0	0	0	18	5	0	0	0	0	4	0	4	n.d.	Alfaro
Ana caspi	0	0	0	0	1	13	0	0	0	0	0	0	0	n.d.	Ana caspi
Bolaina	0	0	0	0	8	0	0	0	0	0	0	0	0	n.d.	Bolaina
Caoba	0	0	0	0	0	0	0	0	0	0	0	0	0	n.d.	Caoba
Capirona	0	0	0	0	0	0	0	0	0	0	0	0	0	n.d.	Capirona
Catahua	75	67	28	15	190	41	0	0	0	0	12	34	105	n.d.	Catahua
Cedro	268	365	345	0	1 051	0	0	0	0	0	0	0	161	n.d.	Cedro
Cedro (otros)	0	0	248	0	339	0	0	0	0	0	0	3	0	n.d.	Cedro (otros)
Copaiba	0	0	0	0	9	0	0	0	0	0	0	0	0	n.d.	Copaiba
Cumala	6	3	26	0	40	8	0	0	0	0	5	22	5	n.d.	Cumala
Estoraque	0	0	0	0	0	0	0	0	0	0	0	0	0	n.d.	Estoraque
Huangana shiringa	0	0	0	0	0	0	0	0	0	0	0	0	0	n.d.	Huangana shiringa
Huayruro	0	0	0	0	22	0	0	0	0	0	0	0	2	n.d.	Huayruro
Ishpingo	0	0	0	0	0	0	0	0	0	0	0	0	0	n.d.	Ishpingo
Leche caspi	0	0	1	22	23	9	2	7	0	3	2	0	6	n.d.	Leche caspi
Manchinga	24	0	261	8	331	0	0	0	0	0	0	230	217	n.d.	Manchinga
Marupa	1	0	0	0	4	0	0	2	0	3	0	0	6	n.d.	Marupa
Mashonaste	0	0	9	5	18	1	0	0	0	1	2	32	10	n.d.	Mashonaste
Moena	7	4	55	8	83	64	1	4	0	2	27	46	22	n.d.	Moena
Papelilo caspi	3	0	0	6	10	0	0	1	0	0	49	1	13	n.d.	Papelilo caspi
Pashaco	3	0	14	2	19	11	0	2	2	0	12	81	13	n.d.	Pashaco
Pumaquiro	0	0	0	0	0	0	0	0	0	0	0	0	0	n.d.	Pumaquiro
Quina Quina	0	0	0	0	0	0	0	0	0	0	0	0	0	n.d.	Quina Quina
Quinilla	0	0	0	0	0	0	0	0	0	0	0	0	0	n.d.	Quinilla
Tornillo	219	382	291	0	1 352	57	64	2	0	0	183	892	1 056	n.d.	Tornillo
Otros	109	69	1 000	644	4 203	114	117	832	303	472	986	937	932	n.d.	Otros
TOTAL	728	889	2 279	710	7 721	323	183	851	305	480	1 283	2 280	2 552	n.d.	TOTAL

Fuente: Nodo CIEF San Martín - Autoridad Regional Ambiental.

Elaboración: BCRP - Sucursal Iquitos.



Anexo Nº 04

SAN MARTÍN: PRODUCCIÓN DE MADERA ASERRADA

(m³)

	2020					2021										Especies de madera
	Set.	Oct.	Nov.	Dic.	Ene.-Dic.	Ene.	Feb.	Mar.	Abr.	May.	Jun.	Jul.	Ago.	Set.		
Especies de madera															Especies de madera	
Alfaro	0	0	0	0	0	0	0	0	0	0	15	0	0	n.d.	Alfaro	
Ana caspi	20	2	0	48	124	0	22	12	0	0	0	6	2	n.d.	Ana caspi	
Bolaina	0	0	4	37	949	0	0	0	0	9	8	5	0	n.d.	Bolaina	
Caoba	0	0	0	0	0	0	0	0	0	0	0	0	0	n.d.	Caoba	
Capirona	5	0	19	58	162	0	0	0	0	0	4	4	6	n.d.	Capirona	
Catahua	0	70	27	23	170	0	44	0	33	49	5	89	71	n.d.	Catahua	
Cedro	14	0	52	45	173	147	10	42	22	0	0	11	10	n.d.	Cedro	
Cedro (otros)	16	0	18	35	134	0	0	0	0	0	0	0	0	n.d.	Cedro (otros)	
Copaiba	219	76	229	211	1 251	0	34	108	30	0	18	0	0	n.d.	Copaiba	
Cumala	93	193	115	219	1 584	0	17	24	16	0	18	39	30	n.d.	Cumala	
Estoraque	2	0	0	15	49	0	0	0	0	0	0	0	0	n.d.	Estoraque	
Huayruro	51	8	19	136	485	33	6	7	1	5	10	9	6	n.d.	Huayruro	
Ishpingo	0	0	0	0	0	0	0	0	0	0	0	0	0	n.d.	Ishpingo	
Leche caspi	0	0	0	0	0	1	11	3	4	0	1	22	14	n.d.	Leche caspi	
Manchinga	0	0	0	0	0	0	0	0	0	0	0	91	75	n.d.	Manchinga	
Marupa	113	115	46	47	517	0	6	4	5	50	11	23	31	n.d.	Marupa	
Mashonaste	23	32	63	6	167	0	8	6	0	0	0	10	2	n.d.	Mashonaste	
Moena	3	60	32	52	297	0	43	48	28	2	7	20	83	n.d.	Moena	
Papelillo caspi	39	55	26	1	297	0	33	49	33	29	22	48	18	n.d.	Papelillo caspi	
Pashaco	27	5	0	7	39	13	20	4	10	0	18	55	27	n.d.	Pashaco	
Pumaquiro	0	0	0	0	0	0	0	0	0	0	0	0	0	n.d.	Pumaquiro	
Quina quina	4	39	54	64	231	12	39	5	0	5	18	11	2	n.d.	Quina quina	
Quinilla	3	0	19	20	86	30	8	33	8	0	18	15	10	n.d.	Quinilla	
Rifari	3	5	32	30	132	0	15	0	0	0	0	23	23	n.d.	Rifari	
Riñón de huangana	0	0	0	0	0	0	0	0	0	0	0	0	0	n.d.	Riñón de huangana	
Tornillo	106	68	67	156	1 289	0	186	2	145	16	113	383	764	n.d.	Tornillo	
Zapote	0	2	33	5	217	11	7	0	9	9	9	4	0	n.d.	Zapote	
Otros	244	592	346	400	2 838	45	234	479	133	285	676	682	593	n.d.	Otros	
TOTAL	984	1 322	1 201	1 615	11 191	293	743	824	476	459	971	1 550	1 767	n.d.	TOTAL	

Fuente: Nodo CIEF San Martín - Autoridad Regional Ambiental.

Elaboración: BCRP - Sucursal Iquitos.



Anexo Nº 05

SAN MARTIN: PRODUCCIÓN MANUFACTURERA ^{1/}
(Índice de volumen físico: 2007=100)

C I I U	2020					2021										C I I U
	Set.	Oct.	Nov.	Dic.	Ene.-Dic.	Ene.	Feb.	Mar.	Abr.	May.	Jun.	Jul.	Ago.	Set.		
MANUFACTURA PRIMARIA	0,0	0,0	0,0	0,0	0,0	0,0	0,0	0,0	0,0	0,0	0,0	0,0	0,0	0,0	0,0	MANUFACTURA PRIMARIA
2320 - Biodiesel	0,0	0,0	0,0	0,0	0,0	0,0	0,0	0,0	0,0	0,0	0,0	0,0	0,0	0,0	0,0	2320 - Biodiesel
MANUFACTURA NO PRIMARIA	194,8	212,1	196,2	175,1	168,4	185,4	192,7	187,2	179,6	189,9	208,0	211,8	188,9	207,3	MANUFACTURA NO PRIMARIA	
1514 - Aceite y manteca	247,7	282,1	258,4	219,7	238,0	237,8	260,7	244,4	264,5	263,4	307,2	302,3	262,2	292,7	1514 - Aceite y manteca	
1520 - Quesos y mantequillas	0,0	0,0	0,0	0,0	0,0	0,0	0,0	0,0	0,0	0,0	0,0	0,0	0,0	0,0	1520 - Quesos y mantequillas	
1543 - Chocolates	0,0	0,0	0,0	0,0	50,4	46,6	55,3	55,3	38,7	46,6	0,0	17,5	0,0	75,6	1543 - Chocolates	
1554 - Bebidas gaseosas	0,0	0,0	0,0	0,0	0,0	0,0	0,0	0,0	0,0	0,0	0,0	0,0	0,0	0,0	1554 - Bebidas gaseosas	
2010 - Madera aserrada	23,0	30,9	28,1	37,8	21,8	6,9	17,4	19,3	11,1	10,7	22,0	20,8	41,4	48,9	2010 - Madera aserrada	
2411 - Jabón	840,5	793,1	668,0	336,2	521,5	655,2	500,3	665,2	346,9	332,8	63,0	94,8	303,1	334,1	2411 - Jabón	
2695 - Ladrillos, bloques y adoquines	34,1	34,1	31,6	47,7	23,8	14,9	0,0	0,0	0,0	0,0	0,0	0,0	0,0	0,0	2695 - Ladrillos, bloques y adoquines	
2694 - Cemento	262,1	262,1	254,7	264,8	183,2	265,4	252,4	249,8	197,2	250,8	249,8	267,3	232,8	237,8	2694 - Cemento	
TOTAL	180,3	196,3	181,7	162,1	155,9	171,6	178,4	173,3	166,3	175,8	192,5	196,1	174,8	191,9	TOTAL	

1/ cifras preliminares

Fuente: Dirección Regional de la Producción de San Martín - Encuesta a Empresas Industriales.

Elaboración: BCRP - Sucursal Iquitos.



Anexo Nº 06

SAN MARTIN: PRODUCCIÓN MANUFACTURERA ^{1/}
(Variación porcentual)

C I I U	2020/2019					2021/2020									C I I U
	Set.	Oct.	Nov.	Dic.	Ene.-Dic.	Ene.	Feb.	Mar.	Abr.	May.	Jun.	Jul.	Ago.	Set.	
MANUFACTURA PRIMARIA	-	-	-	-100,0	-100,0	-	-	-	-	-	-	-	-	-	MANUFACTURA PRIMARIA
2320 - Biodiesel	-	-	-	-100,0	-100,0	-	-	-	-	-	-	-	-	-	2320 - Biodiesel
MANUFACTURA NO PRIMARIA	61,7	26,1	13,5	16,0	15,4	26,9	19,5	54,3	35,4	28,6	28,2	18,3	-2,1	6,4	MANUFACTURA NO PRIMARIA
1514 - Aceite y manteca	98,2	39,7	12,8	17,2	31,4	26,9	16,2	35,0	4,7	4,4	21,6	22,7	4,1	18,1	1514 - Aceite y manteca
1520 - Quesos y mantequillas	-	-	-	-	-	-	-	-	-	-	-	-	-	-	1520 - Quesos y mantequillas
1543 - Chocolates	-100,0	-100,0	-100,0	-100,0	-72,3	-82,2	-76,4	-49,8	-	-	-	-	-	-	1543 - Chocolates
1554 - Bebidas gaseosas	-	-	-	-	-	-	-	-	-	-	-	-	-	-	1554 - Bebidas gaseosas
2010 - Madera aserrada	108,9	-42,0	78,2	703,5	14,5	-67,9	-20,1	23,5	-	-41,2	-10,4	36,5	63,8	112,3	2010 - Madera aserrada
2411 - Jabón	106,5	79,8	180,8	105,4	46,9	300,2	52,9	112,5	-20,9	-23,3	-89,1	-83,6	-61,4	-60,2	2411 - Jabón
2695 - Ladrillos, bloques y adoquines	32,3	25,1	4,2	11,0	-35,8	-33,7	-100,0	-100,0	-100,0	-100,0	-100,0	-100,0	-100,0	-100,0	2695 - Ladrillos, bloques y adoquines
2694 - Cemento	14,7	5,9	7,1	11,0	-13,1	22,8	34,1	125,4	-	308,7	117,4	23,6	-5,9	-9,3	2694 - Cemento
TOTAL	56,9	26,1	13,5	14,7	14,7	26,9	19,5	54,3	35,4	28,6	28,2	18,3	-2,1	6,4	TOTAL

1/ cifras preliminares

Fuente: Dirección Regional de la Producción de San Martín - Encuesta a Empresas Industriales.

Elaboración: BCRP - Sucursal Iquitos.



Anexo Nº 07

**SAN MARTÍN: TRABAJADORES ASALARIADOS PRIVADOS FORMALES
POR SECTORES ECONÓMICOS**
(Variación porcentual con respecto al mismo mes del año anterior)

Año	Mes	Agricultura	Minería	Manufactura	Construcción	Comercio	Servicios	Total
2020	SET.	-1,4	18,8	10,6	-24,7	-4,9	-14,2	-8,7
	OCT.	2,4	21,1	9,5	-23,7	-2,5	-11,3	-6,5
	NOV.	2,8	16,9	8,0	-25,4	-0,9	-9,9	-6,0
	DIC.	5,0	9,3	10,1	-14,1	1,1	-5,9	-1,8
2021	ENE.	5,6	10,5	4,9	-7,6	3,3	-5,4	-0,9
	FEB.	7,9	14,5	-3,1	-15,9	4,5	-4,6	-1,7
	MAR.	9,9	14,1	0,9	-1,5	6,6	-1,9	2,3
	ABR.	15,2	16,2	6,9	118,4	17,6	14,9	19,6
	MAY.	16,4	16,7	13,9	145,1	26,3	28,6	29,3
	JUN.	17,0	9,5	14,0	136,2	25,1	29,0	29,1
	JUL.	13,9	10,7	11,3	54,9	20,7	28,9	24,2
	AGO.	9,2	6,3	8,3	4,9	18,8	29,1	19,2
SET.	n.d.	n.d.	n.d.	n.d.	n.d.	n.d.	n.d.	

Fuente: MTPE – Planilla electrónica - PLAME y T-registro.

Elaboración: BCRP - Sucursal Iquitos.

Anexo Nº 08

SAN MARTÍN: EXPORTACIONES POR GRUPO DE PRODUCTOS
(Valor FOB - Millones de US\$)

	2020					2021										
	Set.	Oct.	Nov.	Dic.	Ene.-Dic.	Ene.	Feb.	Mar.	Abr.	May.	Jun.	Jul.	Ago.	Set.		
1. Productos tradicionales	3,3	3,8	3,6	2,4	29,1	1,5	1,6	1,8	1,2	0,9	2,7	4,3	3,8	4,6	1. Productos tradicionales	
- Algodón	0,0	0,0	0,0	0,0	0,0	0,0	0,0	0,0	0,0	0,0	0,0	0,0	0,0	0,0	- Algodón	
- Café verde en grano seco	3,3	3,8	3,6	2,4	29,1	1,5	1,6	1,8	1,2	0,9	2,7	4,3	3,8	4,6	- Café verde en grano seco	
2. Productos no tradicionales	9,7	8,9	10,2	7,7	102,0	11,2	7,6	5,3	6,1	7,7	6,4	7,4	7,2	11,6	2. Productos no tradicionales	
- Forestales	0,0	0,0	0,1	0,1	0,3	0,1	0,1	0,1	0,1	0,2	0,1	0,1	0,1	0,1	- Forestales	
* Madera aserrada	0,0	0,0	0,1	0,1	0,3	0,1	0,1	0,1	0,1	0,2	0,1	0,1	0,1	0,1	* Madera aserrada	
* Tablillas y Frisos	0,0	0,0	0,0	0,0	0,0	0,0	0,0	0,0	0,0	0,0	0,0	0,0	0,0	0,0	* Tablillas y Frisos	
* Machihembrado	0,0	0,0	0,0	0,0	0,0	0,0	0,0	0,0	0,0	0,0	0,0	0,0	0,0	0,0	* Machihembrado	
* Otros acabados	0,0	0,0	0,0	0,0	0,0	0,0	0,0	0,0	0,0	0,0	0,0	0,0	0,0	0,0	* Otros acabados	
- Pesqueros	0,0	0,0	0,0	0,0	0,0	0,0	0,0	0,0	0,0	0,0	0,0	0,0	0,0	0,0	- Pesqueros	
* Paiche salado	0,0	0,0	0,0	0,0	0,0	0,0	0,0	0,0	0,0	0,0	0,0	0,0	0,0	0,0	* Paiche salado	
- Agroindustriales	9,6	8,4	9,8	6,5	99,6	10,9	7,5	5,0	5,8	7,5	6,2	7,2	6,9	11,3	- Agroindustriales	
* Conservas de palmito	0,6	0,6	0,6	0,9	8,2	0,5	0,7	0,7	1,1	1,0	0,6	0,9	0,9	0,7	* Conservas de palmito	
* Tabaco negro / rubio	0,1	0,3	0,2	0,2	1,6	0,2	0,0	0,0	0,1	0,5	0,2	0,0	0,4	0,3	* Tabaco negro / rubio	
* Manteca y aceite de palma	0,0	0,1	0,2	0,2	3,3	0,3	0,9	0,5	1,0	0,8	0,6	0,5	1,0	0,5	* Manteca y aceite de palma	
* Cacao y cáscara de cacao	2,8	2,0	1,6	2,8	22,7	3,2	3,7	2,0	2,3	2,7	2,1	3,4	2,4	6,5	* Cacao y cáscara de cacao	
* Aceite de sachá inchi	1,9	2,2	3,5	2,1	22,2	2,6	2,0	1,7	1,2	2,4	2,6	2,3	1,3	1,4	* Aceite de sachá inchi	
* Uña de gato	0,0	0,0	0,0	0,0	0,0	0,0	0,0	0,0	0,0	0,0	0,0	0,0	0,0	0,0	* Uña de gato	
* Chocolates	0,0	0,0	0,0	0,0	0,0	0,0	0,0	0,0	0,0	0,0	0,0	0,0	0,0	0,0	* Chocolates	
* Puros	0,0	0,0	0,1	0,2	0,4	0,0	0,1	0,0	0,0	0,1	0,0	0,0	0,0	0,1	* Puros	
* Otros ^{1/}	4,1	3,0	3,7	0,0	41,2	4,0	0,1	0,0	0,0	0,1	0,2	0,1	0,9	1,8	* Otros ^{1/}	
- Resto ^{2/}	0,1	0,5	0,3	1,0	2,1	0,2	0,0	0,1	0,2	0,0	0,1	0,1	0,2	0,3	- Resto ^{2/}	
TOTAL EXPORTACIONES (1+2)	13,0	12,8	13,8	10,0	131,1	12,7	9,2	7,0	7,3	8,5	9,1	11,7	11,1	16,2	TOTAL EXPORTACIONES (1+2)	

1/ Plantas vivas, achiote, maca, semillas de pijuayo, etc.

2/ Manufactura de piedras preciosas, bisutería, material publicitario, objetos de adorno, etc.

Fuente: SUNAT.

Elaboración: BCRP - Sucursal Iquitos.



Anexo Nº 09

SAN MARTÍN: EJECUCIÓN DEL PRESUPUESTO DE GASTOS DEL GOBIERNO NACIONAL ^{1/}
(Millones de soles)

	2020					2021										
	Set.	Oct.	Nov.	Dic.	Ene.-Dic.	Ene.	Feb.	Mar.	Abr.	May.	Jun.	Jul.	Ago.	Set.		
GASTOS NO FINANCIEROS	67,9	215,7	133,4	173,3	1 424,7	52,5	85,8	80,9	109,7	89,1	77,3	97,8	69,2	153,8	GASTOS NO FINANCIEROS	
a. GASTOS CORRIENTES	44,1	204,9	108,5	111,8	1 190,8	46,8	78,7	52,9	99,6	50,9	62,1	78,1	53,7	137,3	a. GASTOS CORRIENTES	
1. Personal y obligaciones	19,5	20,2	21,8	28,0	253,9	21,0	19,8	19,9	20,6	21,9	18,8	24,9	19,5	19,5	1. Personal y obligaciones	
2. Pensiones y prestaciones sociales	0,1	1,8	1,5	5,1	27,9	1,6	1,6	1,6	1,7	1,6	1,6	3,2	1,7	1,6	2. Pensiones y prestaciones sociales	
3. Bienes y servicios	10,1	32,5	14,0	26,8	228,7	23,0	8,4	16,6	30,3	21,6	18,4	33,9	13,4	19,7	3. Bienes y servicios	
4. Otros gastos corrientes	11,7	149,7	71,1	48,7	629,0	1,2	24,5	14,3	42,3	5,7	20,7	12,1	17,6	76,0	5. Otros gastos corrientes	
5. Donaciones y transferencias	2,7	0,7	0,1	3,1	51,4	0,0	24,4	0,5	4,7	0,0	2,6	3,9	1,5	20,4	5. Donaciones y transferencias	
b. GASTOS DE CAPITAL	23,8	10,7	24,9	61,5	233,9	5,7	7,1	28,0	10,1	38,2	15,2	19,8	15,5	16,5	b. GASTOS DE CAPITAL	
1. Adquisición de activos no financieros	22,8	9,4	24,6	48,9	209,4	5,7	7,1	28,0	10,1	30,9	14,3	15,7	15,5	16,5	1. Adquisición de activos no financieros	
2. Otros gastos de capital	1,0	1,0	0,3	12,6	15,5	0,0	0,0	0,0	0,0	7,3	1,0	0,0	0,0	0,0	2. Donaciones y transferencias	
3. Donaciones y transferencias	0,0	0,4	0,0	0,0	9,0	0,0	0,0	0,0	0,0	0,0	0,0	4,0	0,0	0,0	3. Otros gastos de capital	

1/ Información actualizada al 31 de octubre de 2021.

Fuente: MEF.

Elaboración: BCRP - Sucursal Iquitos.



Anexo Nº 10

SAN MARTÍN: EJECUCIÓN DEL PRESUPUESTO DE GASTOS DEL GOBIERNO REGIONAL ^{1/}
(Millones de soles)

	2020					2021									
	Set.	Oct.	Nov.	Dic.	Ene.-Dic.	Ene.	Feb.	Mar.	Abr.	May.	Jun.	Jul.	Ago.		Set.
GASTOS NO FINANCIEROS	119,3	140,8	150,7	309,1	1 510,3	95,8	109,4	121,5	124,9	129,5	138,4	138,7	126,5	131,3	GASTOS NO FINANCIEROS
a. GASTOS CORRIENTES	97,1	109,3	109,9	244,0	1 245,7	81,0	94,4	100,7	110,6	112,7	111,1	117,3	106,8	116,0	a. GASTOS CORRIENTES
1. Personal y obligaciones	63,8	65,4	74,5	109,0	818,5	67,7	69,0	67,7	72,3	71,1	70,2	74,1	67,5	71,0	1. Personal y obligaciones
2. Pensiones y prestaciones sociales	3,6	3,7	3,8	6,8	48,9	4,7	3,8	3,8	3,8	3,9	3,7	4,4	3,9	4,1	2. Pensiones y prestaciones sociales
3. Bienes y servicios	29,7	30,2	31,2	95,1	334,5	8,6	21,6	29,2	34,3	37,8	37,1	38,8	35,4	34,9	3. Bienes y servicios
4. Donaciones y transferencias	0,0	0,7	0,0	0,0	0,7	0,0	0,0	0,0	0,2	0,0	0,0	0,0	0,0	0,0	4. Donaciones y transferencias
5. Otros gastos corrientes	0,0	9,4	0,4	33,1	43,0	0,0	0,0	0,0	0,0	0,0	0,0	0,0	0,0	6,0	5. Otros gastos corrientes
b. GASTOS DE CAPITAL	22,2	31,4	40,8	65,1	264,6	14,8	15,0	20,8	14,3	16,8	27,4	21,4	19,7	15,4	b. GASTOS DE CAPITAL
1. Adquisición de activos no financieros	22,2	31,4	40,8	65,1	264,6	14,8	15,0	20,8	14,3	16,8	27,4	21,4	19,7	15,4	1. Adquisición de activos no financieros
2. Donaciones y transferencias	0,0	0,0	0,0	0,0	0,0	0,0	0,0	0,0	0,0	0,0	0,0	0,0	0,0	0,0	2. Donaciones y transferencias
3. Otros gastos de capital	0,0	0,0	0,0	0,0	0,0	0,0	0,0	0,0	0,0	0,0	0,0	0,0	0,0	0,0	3. Otros gastos de capital

1/ Información actualizada al 31 de octubre de 2021.

Fuente: MEF.

Elaboración: BCRP - Sucursal Iquitos.

Anexo Nº 11

SAN MARTÍN: EJECUCIÓN DEL PRESUPUESTO DE GASTOS DE LOS GOBIERNOS LOCALES 1/
(Millones de soles)

	2020					2021										
	Set.	Oct.	Nov.	Dic.	Ene.-Dic.	Ene.	Feb.	Mar.	Abr.	May.	Jun.	Jul.	Ago.	Set.		
GASTOS NO FINANCIEROS	84,8	107,7	132,6	229,3	822,3	24,8	52,8	97,9	58,9	65,0	82,0	74,4	73,9	76,5	GASTOS NO FINANCIEROS	
a. GASTOS CORRIENTES	38,9	48,0	65,9	106,3	428,4	14,1	23,2	40,9	23,6	32,7	35,0	36,6	32,8	30,2	a. GASTOS CORRIENTES	
1. Personal y obligaciones	4,0	4,4	4,1	6,7	52,5	5,0	3,8	4,6	4,0	4,4	4,1	5,6	4,1	3,9	1. Personal y obligaciones	
2. Pensiones y prestaciones sociales	1,6	1,5	1,5	1,5	14,9	0,1	1,1	1,5	1,0	1,6	1,9	1,4	1,5	1,0	2. Pensiones y prestaciones sociales	
3. Bienes y servicios	31,9	40,6	59,0	95,0	348,8	8,7	17,7	33,9	17,9	26,0	28,2	29,0	26,6	24,5	3. Bienes y servicios	
4. Donaciones y transferencias	1,1	1,2	1,0	2,5	8,8	0,1	0,4	0,6	0,3	0,4	0,4	0,4	0,4	0,4	4. Donaciones y transferencias	
5. Otros gastos corrientes	0,3	0,4	0,3	0,5	3,5	0,2	0,2	0,3	0,3	0,3	0,4	0,2	0,3	0,3	5. Otros gastos corrientes	
b. GASTOS DE CAPITAL	45,8	59,7	66,7	123,0	393,9	10,7	29,6	57,0	35,3	32,3	47,1	37,8	41,1	46,3	b. GASTOS DE CAPITAL	
1. Adquisición de activos no financieros	45,8	59,7	66,7	123,0	393,8	10,7	29,6	56,9	35,3	32,3	47,1	37,8	40,6	46,3	1. Adquisición de activos no financieros	
2. Donaciones y transferencias	0,0	0,0	0,0	0,0	0,1	0,0	0,0	0,0	0,0	0,0	0,0	0,0	0,5	0,0	2. Donaciones y transferencias	
3. Otros gastos de capital	0,0	0,0	0,0	0,0	0,0	0,0	0,0	0,0	0,0	0,0	0,0	0,0	0,0	0,0	3. Otros gastos de capital	

1/ Información actualizada al 31 de octubre de 2021.

Fuente: MEF.

Elaboración: BCRP - Sucursal Iquitos.

Anexo Nº 12

SAN MARTÍN: INVERSIÓN NO FINANCIERA DEL GOBIERNO NACIONAL ^{1/}
(Millones de soles)

FUNCIONES	2020					2021										FUNCIONES
	Set.	Oct.	Nov.	Dic.	Ene.-Dic.	Ene.	Feb.	Mar.	Abr.	May.	Jun.	Jul.	Ago.	Set.		
AGROPECUARIA	3,1	1,2	0,9	2,1	12,4	0,2	0,3	1,3	1,0	0,9	0,6	0,5	1,4	1,6	AGROPECUARIA	
CULTURA Y DEPORTE	0,0	0,0	0,0	0,0	0,0	0,0	0,0	0,0	0,0	0,0	0,0	0,0	0,0	0,0	CULTURA Y DEPORTE	
EDUCACIÓN	6,4	5,6	6,4	13,2	40,3	0,0	1,6	4,0	2,0	3,2	2,7	2,9	1,7	3,2	EDUCACIÓN	
ENERGÍA	0,2	0,1	0,0	2,7	3,0	0,0	0,4	0,2	0,2	0,5	0,4	2,5	1,6	1,3	ENERGÍA	
INDUSTRIA	2,6	0,6	0,5	0,7	4,9	0,0	0,3	0,2	0,6	1,2	0,2	0,0	0,1	0,0	INDUSTRIA	
JUSTICIA	0,4	0,4	0,6	1,6	4,0	0,0	0,0	0,0	0,0	0,0	0,1	0,5	0,2	0,5	JUSTICIA	
AMBIENTE	0,4	1,4	1,0	1,1	6,7	0,3	0,0	0,3	0,1	0,3	0,1	0,2	0,6	0,1	AMBIENTE	
ORDEN PUBLICO Y SEGURIDAD	4,2	5,3	2,1	5,1	30,0	1,3	0,1	0,0	0,1	0,1	0,1	0,4	0,2	0,0	ORDEN PUBLICO Y SEGURIDAD	
PESCA	0,0	0,0	0,0	0,0	0,1	0,0	0,0	0,0	0,0	0,0	0,0	0,0	0,0	0,0	PESCA	
PLANEAMIENTO, GESTION Y RESERVA	0,0	0,0	0,0	0,2	0,4	0,0	0,0	0,0	0,0	0,0	0,0	0,0	0,1	0,0	PLANEAMIENTO, GESTION Y RESERVA	
PROTECCIÓN SOCIAL	0,0	0,0	0,0	0,1	0,1	0,0	0,0	0,2	0,2	0,4	0,2	0,0	0,0	0,0	PROTECCIÓN SOCIAL	
SALUD	0,0	0,0	0,0	0,2	0,2	0,0	0,0	0,0	0,0	0,5	0,0	0,0	0,0	0,1	SALUD	
SANEAMIENTO	3,9	4,1	6,6	9,2	37,0	0,4	1,4	1,2	2,6	2,6	4,6	1,9	4,3	3,8	SANEAMIENTO	
TRABAJO	0,0	0,0	0,0	0,0	0,0	0,0	0,0	0,0	0,0	0,0	0,0	0,0	0,0	0,0	TRABAJO	
TRANSPORTE	1,4	-11,0	5,3	8,5	62,2	3,2	1,5	19,4	2,1	19,3	4,3	5,1	3,9	5,2	TRANSPORTE	
COMUNICACIONES	0,0	0,0	0,0	0,1	0,2	0,0	0,0	0,1	0,1	0,6	0,1	0,0	0,1	0,1	COMUNICACIONES	
TURISMO	0,0	1,6	1,2	2,1	5,9	0,4	1,5	1,2	1,1	1,2	0,9	1,5	1,3	0,8	TURISMO	
VIVIENDA Y DESARROLLO URBANO	0,0	0,0	0,0	0,0	0,0	0,0	0,0	0,0	0,0	0,0	0,0	0,0	0,0	0,0	VIVIENDA Y DESARROLLO URBANO	
TOTAL INVERSIONES	22,8	9,4	24,6	46,9	207,4	5,7	7,1	28,0	10,1	30,9	14,3	15,7	15,5	16,5	TOTAL INVERSIONES	

1/ Información actualizada al 31 de octubre de 2021.

Fuente: MEF.

Elaboración: BCRP - Sucursal Iquitos.



Anexo Nº 13

SAN MARTÍN: INVERSIÓN NO FINANCIERA DEL GOBIERNO REGIONAL ^{1/}
(Millones de soles)

FUNCIONES	2020					2021										FUNCIONES
	Set.	Oct.	Nov.	Dic.	Ene.-Dic.	Ene.	Feb.	Mar.	Abr.	May.	Jun.	Jul.	Ago.	Set.		
AGROPECUARIA	2,4	3,2	4,9	4,1	23,2	0,0	0,9	2,5	1,1	1,1	2,1	3,2	2,2	2,0	AGROPECUARIA	
CULTURA Y DEPORTE	1,5	0,4	1,4	1,6	7,0	0,0	0,6	1,0	1,0	1,3	1,2	0,2	0,2	0,1	CULTURA Y DEPORTE	
EDUCACIÓN	9,3	8,3	8,2	14,9	66,0	0,0	1,5	6,9	1,3	2,3	2,3	1,2	1,3	1,9	EDUCACIÓN	
ENERGÍA	0,1	0,1	0,1	0,6	1,1	0,0	0,3	0,4	0,4	0,2	0,1	0,2	0,1	0,1	ENERGÍA	
INDUSTRIA	0,2	0,1	0,2	0,6	1,6	0,0	0,7	0,1	0,1	0,1	0,1	0,1	0,1	0,3	INDUSTRIA	
MEDIO AMBIENTE	0,5	0,5	0,6	1,3	3,6	0,0	0,2	1,1	0,3	0,8	1,4	0,6	0,4	0,7	MEDIO AMBIENTE	
MINERÍA	0,0	0,0	0,0	0,0	0,0	0,0	0,0	0,0	0,0	0,0	0,0	0,0	0,0	0,0	MINERÍA	
ORDEN PUBLICO Y SEGURIDAD	0,0	0,0	0,0	0,1	0,3	0,0	0,0	0,0	0,0	0,3	0,3	0,5	0,9	0,5	ORDEN PUBLICO Y SEGURIDAD	
PESCA	0,2	0,3	0,6	0,7	2,9	0,0	0,1	0,1	0,3	0,3	0,5	0,8	1,6	0,4	PESCA	
PLANEAMIENTO, GESTION Y RESERVA	2,1	2,4	2,3	4,3	30,8	2,2	2,0	2,8	3,0	2,5	2,0	1,8	1,7	1,7	PLANEAMIENTO, GESTION Y RESERVA	
PROTECCION SOCIAL	0,0	0,0	0,0	0,0	0,0	0,0	0,0	0,0	0,0	0,0	0,0	0,0	0,0	0,0	PROTECCION SOCIAL	
SALUD	2,8	3,0	7,5	14,0	59,2	2,8	2,9	1,0	2,6	1,2	6,2	3,5	4,3	2,1	SALUD	
SANEAMIENTO	1,0	1,2	1,5	1,9	8,1	0,1	0,1	0,7	0,7	0,6	0,9	0,4	0,4	0,3	SANEAMIENTO	
TRABAJO	0,0	0,0	0,0	0,0	0,1	0,0	0,0	0,0	0,0	0,0	0,0	0,0	0,0	0,0	TRABAJO	
TRANSPORTE	2,0	11,7	13,4	20,5	60,0	9,7	5,7	4,1	3,3	5,8	10,2	8,9	6,5	5,5	TRANSPORTE	
COMUNICACIONES	0,0	0,0	0,0	0,0	0,1	0,0	0,0	0,0	0,0	0,0	0,0	0,0	0,0	0,0	COMUNICACIONES	
TURISMO	0,0	0,1	0,2	0,4	0,7	0,0	0,0	0,1	0,1	0,3	0,1	0,0	0,0	0,1	TURISMO	
VIVIENDA Y DESARROLLO URBANO	0,0	0,1	0,0	0,0	0,1	0,0	0,0	0,0	0,0	0,0	0,0	0,0	0,0	0,0	VIVIENDA Y DESARROLLO URBANO	
TOTAL INVERSIONES	22,2	31,4	40,8	65,1	264,6	14,8	15,0	20,8	14,3	16,8	27,4	21,4	19,7	15,4	TOTAL INVERSIONES	

1/ Información actualizada al 31 de octubre de 2021.

Fuente: MEF.

Elaboración: BCRP - Sucursal Iquitos.



Anexo Nº 14

SAN MARTÍN: INVERSIÓN NO FINANCIERA DE LOS GOBIERNOS LOCALES ^{1/}
(Millones de soles)

FUNCIONES	2020					2021									FUNCIONES
	Set.	Oct.	Nov.	Dic.	Ene.-Dic.	Ene.	Feb.	Mar.	Abr.	May.	Jun.	Jul.	Ago.	Set.	
AGROPECUARIA	0,5	0,4	0,4	1,0	3,6	0,1	0,2	0,5	0,1	0,4	0,4	0,3	0,2	0,4	AGROPECUARIA
CULTURA Y DEPORTE	0,6	1,1	2,1	1,6	8,1	0,7	0,6	1,1	0,7	1,0	1,2	0,9	1,3	1,2	CULTURA Y DEPORTE
COMERCIO	0,0	0,0	0,1	0,4	0,9	0,1	0,2	0,3	0,0	0,1	0,1	0,0	0,0	0,1	COMERCIO
EDUCACIÓN	2,3	2,7	1,9	6,2	23,4	0,3	0,4	1,5	1,1	0,9	1,8	0,6	1,2	1,2	EDUCACIÓN
ENERGÍA	0,1	0,0	0,0	0,4	0,9	0,0	0,1	0,1	0,0	0,0	0,4	0,2	0,1	0,0	ENERGÍA
INDUSTRIA	0,0	0,0	0,0	0,0	0,0	0,0	0,0	0,0	0,0	0,0	0,0	0,0	0,0	0,0	INDUSTRIA
AMBIENTE	1,1	1,1	1,9	1,6	7,4	0,2	0,3	0,4	0,7	0,4	0,2	0,5	0,9	0,4	AMBIENTE
ORDEN PUBLICO Y SEGURIDAD	5,1	6,9	5,3	7,5	30,7	1,3	4,7	3,7	1,7	1,9	3,2	1,4	3,2	3,7	ORDEN PUBLICO Y SEGURIDAD
PLANEAMIENTO, GESTION Y RESERVA	3,8	2,3	3,0	6,9	22,6	3,2	2,4	3,5	3,1	1,9	1,6	2,4	2,4	3,1	PLANEAMIENTO, GESTION Y RESERVA
PROTECCION SOCIAL	0,1	0,2	0,3	0,6	1,9	0,0	0,4	0,3	0,4	0,3	0,3	0,6	0,5	0,6	PROTECCION SOCIAL
SALUD	0,1	0,1	0,2	0,3	1,4	0,0	0,2	0,2	0,2	0,3	0,2	0,1	0,1	0,3	SALUD
SANEAMIENTO	18,4	23,9	25,0	38,2	139,4	0,5	8,2	14,6	16,5	9,7	20,7	16,5	12,5	21,6	SANEAMIENTO
TRABAJO	0,0	0,1	0,1	0,1	0,3	0,0	0,0	0,0	0,0	0,0	0,0	0,0	0,0	0,0	TRABAJO
TRANSPORTE	8,8	9,5	12,5	27,3	86,3	2,6	6,7	14,5	4,6	5,3	8,6	6,3	10,9	7,1	TRANSPORTE
COMUNICACIONES	0,0	0,0	0,0	0,0	0,2	0,0	0,0	0,0	0,0	0,0	0,0	0,0	0,0	0,2	COMUNICACIONES
TURISMO	0,0	0,0	0,0	0,0	0,6	0,0	0,1	0,0	0,0	0,0	0,2	0,0	0,1	0,2	TURISMO
VIVIENDA Y DESARROLLO URBANO	4,7	11,4	13,8	31,0	66,1	1,5	5,2	16,2	6,2	10,2	8,3	7,9	7,2	6,2	VIVIENDA Y DESARROLLO URBANO
TOTAL INVERSIONES	45,8	59,7	66,7	123,0	393,8	10,7	29,6	56,9	35,3	32,3	47,1	37,8	40,6	46,3	TOTAL INVERSIONES

1/ Información actualizada al 31 de octubre de 2021.

Fuente: MEF.

Elaboración: BCRP - Sucursal Iquitos.



Anexo Nº 15

SAN MARTÍN: DEPÓSITOS ^{1/}
(Saldos en millones de soles)

	2020				2021									
	Set.	Oct.	Nov.	Dic.	Ene.	Feb.	Mar.	Abr.	May.	Jun.	Jul.	Ago.	Set.	
A. BANCA MÚLTIPLE	1 037	1 040	1 071	1 128	1 105	1 086	1 071	1 046	1 034	1 059	1 134	1 206	1 234	A. BANCA MÚLTIPLE
B. EMPRESAS FINANCIERAS	11	12	13	14	15	15	16	15	15	14	15	15	15	B. EMPRESAS FINANCIERAS
C. CAJAS MUNICIPALES	353	365	377	374	349	346	336	337	335	318	323	330	334	C. CAJAS MUNICIPALES
D. CAJAS RURALES	0	0	0	0	0	0	0	0	0	0	0	0	0	D. CAJAS RURALES
E. BANCO DE LA NACIÓN	330	371	361	406	385	390	370	390	384	397	403	399	412	E. BANCO DE LA NACIÓN
DEPÓSITOS TOTALES	1 731	1 788	1 822	1 923	1 854	1 838	1 793	1 787	1 768	1 789	1 875	1 950	1 996	DEPÓSITOS TOTALES

1/ cifras preliminares.

Fuente: SBS y AFP.

Elaboración: BCRP - Sucursal Iquitos.

Anexo Nº 16

SAN MARTÍN: CRÉDITO ^{1/}
(Saldos en millones de soles)

	2020				2021									
	Set.	Oct.	Nov.	Dic.	Ene.	Feb.	Mar.	Abr.	May.	Jun.	Jul.	Ago.	Set.	
A. BANCA MÚLTIPLE	1 981	1 987	1 996	1 993	1 998	2 005	2 014	2 019	2 023	2 016	2 021	2 024	2 031	A. BANCA MÚLTIPLE
B. EMPRESAS FINANCIERAS	237	234	230	229	224	220	215	213	210	208	207	208	211	B. EMPRESAS FINANCIERAS
C. CAJAS MUNICIPALES	604	620	628	636	640	643	649	652	657	657	662	669	678	C. CAJAS MUNICIPALES
D. CAJAS RURALES	12	12	10	10	11	11	11	11	11	11	11	11	10	D. CAJAS RURALES
E. EDPYMES	13	13	13	13	13	13	13	13	11	11	12	12	13	E. EDPYMES
F. BANCO DE LA NACIÓN ^{2/}	184	183	189	191	192	195	198	197	197	197	196	197	199	F. BANCO DE LA NACIÓN ^{2/}
G. AGROBANCO ^{3/}	44	44	43	41	41	42	42	42	43	43	44	44	42	G. AGROBANCO ^{3/}
TOTAL	3 073	3 093	3 109	3 115	3 120	3 129	3 142	3 148	3 152	3 144	3 152	3 167	3 185	TOTAL
Moneda Nacional	3 039	3 060	3 076	3 085	3 090	3 099	3 110	3 116	3 118	3 112	3 117	3 132	3 151	Moneda Nacional
Moneda Extranjera	34	33	33	30	30	30	32	32	33	33	35	35	34	Moneda Extranjera

1/ cifras preliminares.

2/ Solo considera los créditos de consumo e hipotecario.

3/ No considera los créditos a las demás empresas del Sistema Financiero.

Fuente: SBS y AFP.

Elaboración: BCRP - Sucursal Iquitos.

Anexo Nº 17

SAN MARTÍN: TASA DE MOROSIDAD ^{1/}
(En porcentaje)

ENTIDADES FINANCIERAS	2020				2021								ENTIDADES FINANCIERAS	
	Set.	Oct.	Nov.	Dic.	Ene.	Feb.	Mar.	Abr.	May.	Jun.	Jul.	Ago.		Set.
Banca Múltiple	8,5	8,8	9,0	9,3	9,1	9,1	9,0	8,8	8,7	8,8	9,0	8,9	n.d.	Banca Múltiple
Empresas Financieras	6,9	7,3	7,6	10,1	11,1	11,0	9,4	8,7	8,2	7,7	6,7	6,4	n.d.	Empresas Financieras
Cajas Municipales	7,7	7,3	6,8	6,6	6,7	6,9	7,0	7,4	7,3	6,7	6,5	6,3	n.d.	Cajas Municipales
Cajas Rurales de Ahorro y Crédito	40,1	39,1	28,5	29,3	29,7	29,2	29,0	29,2	30,4	29,0	29,0	28,6	n.d.	Cajas Rurales de Ahorro y Crédito
EDPYMEs	7,3	8,8	9,7	9,1	8,1	7,9	9,6	9,9	9,4	8,3	7,8	4,8	n.d.	EDPYMEs
Banco de la Nación ^{2/}	2,8	3,0	2,9	2,7	2,6	2,6	2,6	2,7	2,7	2,7	2,6	2,8	n.d.	Banco de la Nación ^{2/}
Agrobanco ^{3/}	86,4	87,2	88,1	87,7	87,6	87,2	86,4	85,1	83,8	83,1	82,4	80,9	n.d.	Agrobanco ^{3/}
TOTAL	9,1	9,2	9,2	9,5	9,5	9,5	9,3	9,2	9,1	9,0	9,0	8,8	n.d.	TOTAL

1/ Cifras preliminares, calculadas en base a: (créditos vencidos + créditos en cobranza judicial) / colocaciones brutas.

2/ Solo considera los créditos de consumo e hipotecario.

3/ No considera los créditos a las demás empresas del Sistema Financiero.

Fuente: SBS y AFP.

Elaboración: BCRP - Sucursal Iquitos.