

BANCO CENTRAL DE RESERVA DEL PERÚ
SUCURSAL IQUITOS



SAN MARTÍN: Síntesis de Actividad Económica
JULIO 2021¹

Departamento de Estudios Económicos

¹ En el presente informe participaron Mario López y Fritz Alva.

ÍNDICE

	<i>Página</i>
RESUMEN EJECUTIVO.....	3
I. ACTIVIDAD PRODUCTIVA.....	4
1. Actividad primaria.....	4
1.1 Sector agropecuario.....	4
1.2 Sector pesca.....	6
2. Otros indicadores sectoriales.....	7
2.1 Sector manufactura.....	7
2.2 Despachos de cemento.....	8
2.3 Arribos de turistas a establecimientos de hospedaje.....	8
II. ASPECTOS LABORALES.....	9
1. Empleo.....	9
III. SECTOR EXTERNO.....	10
1. Exportaciones.....	10
IV. CRÉDITO Y DEPÓSITOS.....	10
1. Crédito.....	10
2. Depósitos.....	12
V. EJECUCIÓN DEL PRESUPUESTO DE GASTOS DEL GOBIERNO GENERAL.....	14
1. Gasto corriente no financiero.....	14
2. Inversión pública.....	14
VI. ANEXOS.....	16



RESUMEN EJECUTIVO

Principales hechos de importancia

- El sector **agropecuario** creció en 12,6 por ciento interanual en julio, por el desempeño positivo de los subsectores agrícola y pecuario; mientras que, el sector **pesca** se expandió en 55,8 por ciento interanual en julio, impulsado por la mayor crianza en piscigranjas de tilapia, paco y gamitana.
- En **otros indicadores de actividad económica** se observaron crecimientos en la inversión pública (46,3 por ciento), despachos de cemento (25,1 por ciento), manufactura (17,2 por ciento), crédito total (5,1 por ciento) y créditos hipotecarios (1,5 por ciento); pero cayeron los créditos de consumo (-1,7 por ciento).

Actividad primaria

- El sector **agropecuario** creció en 12,6 por ciento interanual en julio, por el desempeño positivo de los subsectores agrícola y pecuario; sin embargo, en el periodo enero-julio, la producción agropecuaria acumula una disminución de 6,6 por ciento interanual.
- La **producción interna de pescado** se expandió en 55,8 por ciento interanual en julio, impulsado por la mayor crianza en piscigranjas de tilapia, paco y gamitana, sumado la mayor pesca de otras especies como doncella, carachama y toa en el río Huallaga.

Otros indicadores de actividad económica

- La **manufactura** se expandió en 17,2 por ciento interanual en julio, impulsada por el desempeño positivo de la industria no primaria; con ello, en el periodo enero-julio se acumuló un crecimiento de 28,8 por ciento, explicado por el buen desempeño del sector no primario.
- Los **despachos de cemento**, en julio 2021, registraron un incremento de 25,1 por ciento comparado con similar mes del año anterior. Así, los despachos totalizaron 21 555 toneladas, y se explican, en parte, por el mayor gasto en obras públicas, el cual registró un indicador positivo (46,3 por ciento en julio), sustentado por la mayor inversión de los Gobiernos Locales y Gobierno Regional.
- El número de **arribos de turistas a establecimientos de hospedaje**, en junio 2021, fue de 77 veces el número registrado en junio de 2020, debido a las restricciones de movilidad y transporte de pasajeros por el COVID-19 durante parte del año 2020. Así, el turismo interno creció en 75 veces; mientras que, el receptivo lo hizo en 297 veces.
- El **empleo** en empresas privadas formales de 10 y más trabajadores en Tarapoto se expandió en 1,7 por ciento interanual en diciembre de 2019, impulsado por los mayores requerimientos de personal en la actividad económica comercio; con ello, en el periodo enero-diciembre de 2019, el empleo en Tarapoto acumuló un crecimiento de 3,8 por ciento interanual, sostenido por el dinamismo de las actividades económicas comercio y servicios.
- El **crédito total** se expandió en 5,1 por ciento interanual en julio, a S/ 3 152 millones; por tipo se observó las siguientes variaciones: los créditos a **empresas** avanzaron en 9,1 por ciento y los créditos **hipotecarios** lo hicieron en 1,5 por ciento; pero los créditos de **consumo** disminuyeron en 1,7 por ciento.

- La **inversión pública** aumentó en 46,3 por ciento en julio, debido al mayor dinamismo de las obras en los tres niveles de gobierno; así, en los Gobiernos Locales creció en 178,4 por ciento; en el Gobierno Regional aumentó en 55,8 por ciento; mientras que, en el Gobierno Nacional disminuyó en 34,2 por ciento.
- Entre los proyectos con mayor monto devengado en el **Gobierno Nacional** destacan S/ 2,7 millones en la construcción y mejoramiento de la carretera Chimbote-Tocache; S/ 2,3 millones en el mejoramiento de la carretera Juanjuí; entre otros. El **Gobierno Regional** colocó S/ 3,0 millones en el mejoramiento de los servicios de atención con maquinaria pesada para prevención de desastres naturales; S/ 2,3 millones en el mejoramiento y construcción de la carretera Chazuta-Curiyacu; S/ 1,4 millones en el mejoramiento de los servicios de salud en el hospital Bellavista; entre otros. Los **Gobiernos Locales** desembolsaron S/ 7,5 millones en el mejoramiento del servicio de agua potable, en el distrito de Nueva Cajamarca; S/ 2,2 millones en el mejoramiento de las vías urbanas, en el distrito de Agua Blanca; S/ 1,7 millones en el mejoramiento del servicio de agua potable, en el distrito de Huallaga; entre otros.

Cuadro N° 1
SAN MARTÍN: OTROS INDICADORES DE ACTIVIDAD ECONÓMICA
 (Variación % respecto a similar mes del año anterior)

	Feb.21	Mar.21	Abr.21	May.21	Jun.21	Jul.21
Producción industrial 1/	↑ 19,5	↑ 54,3	↑ 35,4	↑ 28,6	↑ 28,2	↑ 17,2
Despachos de cemento 1/	↑ 39,8	↑ 217,2	-	↑ 152,9	↑ 127,1	↑ 25,1
Arribos a los establecimientos hospedaje	↓ -52,8	↑ 118,3	↑ 31 565,1	↑ 7932,7	↑ 7587,0	n.d.
Crédito total	↑ 8,7	↑ 10,6	↑ 12,3	↑ 9,1	↑ 7,1	↑ 5,1
Crédito de consumo	↓ -4,6	↓ -3,6	↓ -0,2	↓ -2,0	↓ -2,2	↓ -1,7
Crédito hipotecario	↓ -3,7	↓ -1,0	↓ -0,1	↑ 0,5	↑ 0,5	↑ 1,5
Inversión pública 1/	↓ -15,4	↑ 142,4	↑ 135,9	↑ 360,3	↑ 302,8	↑ 46,3

1/ En términos reales.

Fuentes: SBS y AFP, MEF, MINCETUR y DIREPRO.

Elaboración: BCRP, Sucursal Iquitos. Departamento de Estudios Económicos.

I. ACTIVIDAD PRODUCTIVA

1. Actividad primaria

1.1 Sector agropecuario

- El sector agropecuario creció en 12,6 por ciento interanual en julio, por el desempeño positivo de los subsectores agrícola y pecuario; sin embargo, en el periodo enero-julio, la producción agropecuaria acumula una disminución de 6,6 por ciento interanual.



Cuadro N° 2
SAN MARTÍN: PRODUCCIÓN DE PRINCIPALES PRODUCTOS AGROPECUARIOS^{1/}
 (Toneladas)

Sub-sectores	Estructura Porcentual 2019 ^{2/}	Julio				Enero - Julio			
		2020	2021	Var. %	Contribución ^{3/}	2020	2021	Var. %	Contribución ^{3/}
AGRÍCOLA	85,2			14,0	12,0			-7,7	-6,8
Orientado a la industria	41,1			23,8	9,9			-9,6	-4,7
Caña de azúcar	0,5	9 304	7 679	-17,5	-0,1	79 812	77 454	-3,0	0,0
Palma aceitera	6,1	31 005	34 490	11,2	0,6	222 033	231 508	4,3	0,2
Maíz amarillo duro	3,3	24 222	31 044	28,2	2,3	108 289	123 170	13,7	0,6
Cacao	12,5	5 830	5 566	-4,5	-0,7	40 048	36 243	-9,5	-1,1
Café	18,7	5 445	8 647	58,8	7,8	97 391	82 514	-15,3	-4,3
Orientado al mercado interno	44,0			4,8	2,1			-5,4	-2,2
Arroz cáscara	28,5	67 318	74 595	10,8	3,0	536 728	507 275	-5,5	-1,4
Yuca	1,3	6 735	7 392	9,8	0,1	58 621	77 649	32,5	0,4
Plátano	6,1	35 200	34 068	-3,2	-0,2	252 448	242 795	-3,8	-0,2
Naranja	0,9	10 721	12 320	14,9	0,4	48 103	40 370	-16,1	-0,2
Piña	0,1	1 085	1 138	4,9	0,0	9 819	8 287	-15,6	0,0
Papaya	0,3	3 444	2 307	-33,0	-0,2	17 147	14 989	-12,6	0,0
Otros	6,7	300 200	264 836	-15,1	-1,0	2 207 204	1 953 109	-10,7	-0,6
PECUARIO	14,8			3,7	0,5			1,8	0,2
Carne de aves ^{4/}	8,5	4 339	4 479	3,2	0,3	28 600	28 483	-0,4	0,0
Carne de porcino ^{4/}	0,7	294	320	8,9	0,0	2 134	2 325	8,9	0,0
Carne de vacuno ^{4/}	2,4	867	897	3,5	0,1	6 109	6 571	7,6	0,1
Huevo	2,0	1 081	1 099	1,6	0,0	7 923	8 012	1,1	0,0
Leche	1,3	2 718	2 967	9,2	0,1	19 891	20 962	5,4	0,1
Otros ^{4/}	0,0	15	12	-17,9	0,0	98	83	-15,0	0,0
SECTOR AGROPECUARIO	100,0			12,6	12,6			-6,6	-6,6

1/ Cifras preliminares.

2/ Estimado a precios de 2007.

3/ En base a la estructura porcentual de similar periodo de 2020.

4/ Peso de animal en pie.

Fuente: DRASAM y MIDAGRI.

Elaboración: BCRP, Sucursal Iquitos. Departamento de Estudios Económicos.

- El subsector agrícola creció en 14,0 por ciento interanual en julio, debido a las mayores áreas cosechadas de café, arroz cáscara y maíz amarillo duro; ya que las temperaturas se registraron alrededor de sus normales, siendo julio uno de los meses más fríos del año, mientras que las precipitaciones fueron deficitarias con respecto a sus normales, sumado a que es el mes donde se registran los menores acumulados de lluvia, lo cual podría causar estrés hídrico en las plantas en etapa de llenado de granos; sin embargo, en el periodo enero-julio, la producción agrícola acumula una contracción de 6,6 por ciento.
- El subsector pecuario registró un crecimiento de 3,7 por ciento interanual en julio, inducido por la mayor producción de carne de aves, vacuno y leche; con ello, en el periodo enero-julio, la producción pecuaria acumuló un incremento de 1,8 por ciento.
- En el periodo agosto-julio de la campaña 2020-2021, las siembras disminuyeron en 0,8 por ciento (1 524 hectáreas menos) frente a similar periodo de la campaña anterior, debido a la menor área agrícola de arroz, papaya y plátano, principalmente, por el uso de insumos importados costosos y escaso financiamiento; sumado a la ocurrencia de pocas lluvias con anomalías positivas.

Cuadro N° 3
SAN MARTÍN: SUPERFICIE SEMBRADA 1/
 (Hectáreas)

	Campaña Agrícola ^{2/}		Variación	
	2019/2020	2020/2021	Absoluta	Porcentual
CULTIVOS TRANSITORIOS	168 749	168 290	- 459	- 0,3
Arroz cáscara	112 360	108 431	-3 930	- 3,5
Maíz amarillo	44 963	47 422	2 459	5,5
Maní	435	475	40	9,1
Yuca	5 924	6 298	374	6,3
Frijol grano seco	3 038	3 670	632	20,8
Frijol chichlayo	1 182	1 242	60	5,0
Otros	847	754	- 93	- 11,0
CULTIVOS PERMANENTES	10 842	9 777	-1 065	- 9,8
Palma aceitera	72	2 046	1 974	2 741,7
Plátano	3 355	3 004	- 352	- 10,5
Papaya	1 023	395	- 628	- 61,4
Café	1 442	1 843	401	27,8
Cacao	1 711	1 752	41	2,4
Otros	3 239	737	-2 502	- 77,2
Total	179 591	178 067	-1 524	- 0,8

1/ Cifras preliminares.

2/ De agosto a julio.

Fuente: DRASAM.

Elaboración: BCRP, Sucursal Iquitos. Departamento de Estudios Económicos

1.2 Sector pesca

- La producción interna de pescado se expandió en 55,8 por ciento interanual en julio, impulsado por la mayor crianza en piscigranjas de tilapia, paco y gamitana, sumado la mayor pesca de otras especies como doncella, carachama y toa en el río Huallaga.

Cuadro N° 4
SAN MARTÍN: PRODUCCIÓN PESQUERA ^{1/}
 (Toneladas)

	Julio		Var. %	Enero - Julio		Var. %
	2020	2021		2020	2021	
Producción Interna	180	280	55,8	1 395	1 765	26,5
Fresco	180	280	55,8	1 395	1 765	26,5
Tilapia	97	146	50,6	696	944	35,7
Gamitana	9	23	152,2	178	168	-5,6
Camaron gigante	2	2	-1,0	16	14	-14,4
Paco	63	97	54,0	448	562	25,4
Paiche	0	0	-	0	4	-
Boquichico	4	3	-19,8	22	26	17,3
Otras especies	5	9	80,0	35	47	35,7
SECTOR PESCA ^{1/}			55,8			26,5

1/ Estimado a precios de 2007. Cifras preliminares.

Fuente: DIREPRO.

Elaboración: BCRP, Sucursal Iquitos. Departamento de Estudios Económicos.

- En el periodo enero-julio, la producción interna de pescado acumuló un crecimiento de 26,5 por ciento interanual, explicado por la mayor crianza en piscigranjas de tilapia y paco; y aunado la mayor pesca de boquichico y otras especies del río Huallaga, Mayo y Saposoa.

2. Otros indicadores sectoriales

2.1 Sector manufactura

- La actividad manufacturera se expandió en 17,2 por ciento interanual en julio, impulsada por el desempeño positivo de la industria no primaria; con ello, en el periodo enero-julio se acumuló un crecimiento de 28,8 por ciento, explicado por el buen desempeño del sector no primario.
- La industria primaria no registró indicador de desempeño en julio, ante la ausencia de producción de biodiesel en la planta de Tocache.

Cuadro N° 5
SAN MARTÍN: ÍNDICE DE VOLUMEN FÍSICO MANUFACTURERO 1/
 (Var. % real respecto a similar periodo del año anterior)

Ramaz de actividad	Estructura %		Julio		Enero - Julio	
	2017 ^{2/}	Var. %	Contribución 3/	Var. %	Contribución3/	
MANUFACTURA PRIMARIA	2,7	-	-	-	-	
Biodiesel	2,7	-	-	-	-	
MANUFACTURA NO PRIMARIA	97,3	17,2	17,2	28,8	28,8	
Aceite y manteca	56,2	22,7	15,5	17,8	13,4	
Queso y mantequilla	3,1	-	-	-	-	
Chocolates	1,2	-	-	-57,1	-0,3	
Bebidas gaseosas	4,6	-	-	-	-	
Madera aserrada	1,7	36,5	0,4	-7,3	-0,1	
Jabón	3,7	-83,6	-4,6	-6,2	-0,3	
Ladrillos, bloques y adoquines	0,5	-100,0	-0,2	-87,6	-0,1	
Cemento	26,3	23,6	5,9	90,9	16,2	
SECTOR MANUFACTURA	100,0	17,2	17,2	28,8	28,8	

1/ Cifras preliminares.

2/ Estimado a precios de 2007.

3/ En base a la estructura porcentual de similar periodo de 2020.

Fuente: DIREPRO y Empresas.

Elaboración: BCRP, Sucursal Iquitos. Departamento de Estudios Económicos.

- La industria no primaria registró una expansión de 17,2 por ciento interanual en julio, sustentada por la mayor producción de aceite, manteca y cemento; con ello, en el periodo enero-julio, se presentó un crecimiento acumulado de 28,8 por ciento explicado por el mayor dinamismo de la producción de cemento, aceite y manteca.

Gráfico N° 1
SAN MARTÍN: IVF MANUFACTURA NO PRIMARIA
 (Var. % real respecto a similar periodo del año anterior)

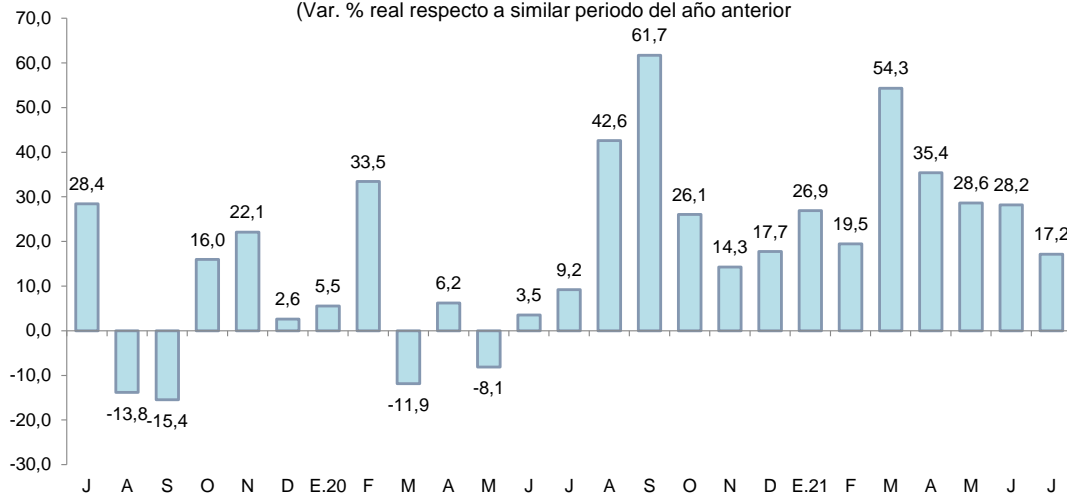

Fuente: DIREPRO y EMPRESAS

Elaboración: BCRP, Sucursal Iquitos. Departamento de Estudios Económicos.

2.2 Despachos de cemento

- Los despachos de cemento, en julio 2021, registraron un incremento de 25,1 por ciento comparado con similar mes del año anterior. Así, los despachos totalizaron 21 555 toneladas, y se explican, en parte, por el mayor gasto en obras públicas, el cual registró un indicador positivo (46,3 por ciento en julio), sustentado por la mayor inversión de los Gobiernos Locales y Gobierno Regional.
- En el periodo enero-julio, los despachos de cemento se incrementaron en 106,8 por ciento interanual, ante el mayor gasto en obras públicas, el cual registró un indicador positivo (92,0 por ciento acumulado a julio), por la mayor inversión de los Gobiernos Locales, Gobierno Regional y Gobierno Nacional.

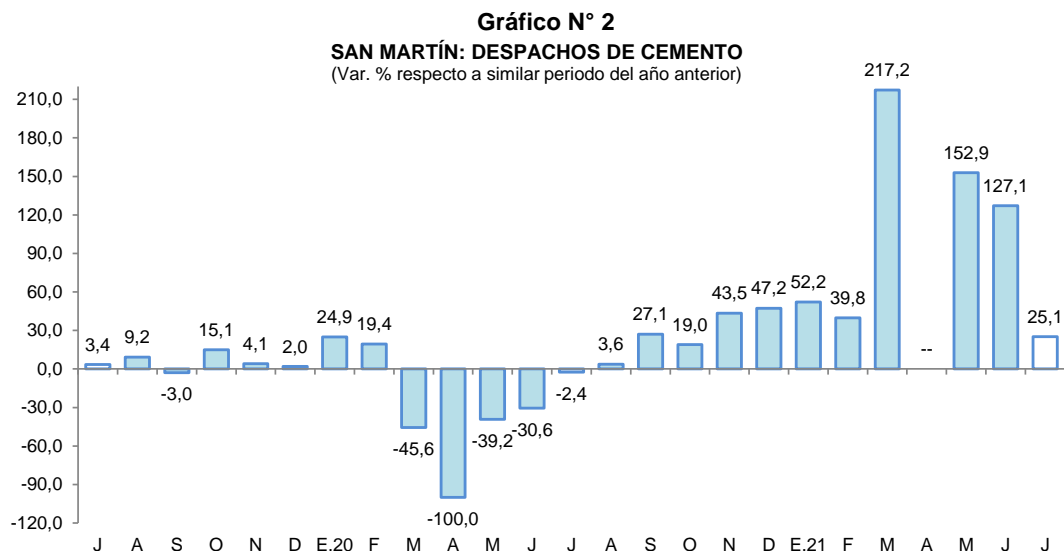

Fuente: Cementos Pacasmayo y Cementos Selva.
Elaboración: BCRP, Sucursal Iquitos. Departamento de Estudios Económicos.

2.3 Arribos de turistas a establecimientos de hospedaje

- Según MINCETUR, el número de arribos de turistas a los establecimientos de hospedaje, en junio 2021, fue de 77 veces el número registrado en junio de 2020, debido a las restricciones de movilidad y transporte de pasajeros por el COVID-19 durante parte del año 2020. Así, el turismo interno creció en 75 veces; mientras que, el receptivo lo hizo en 297 veces.

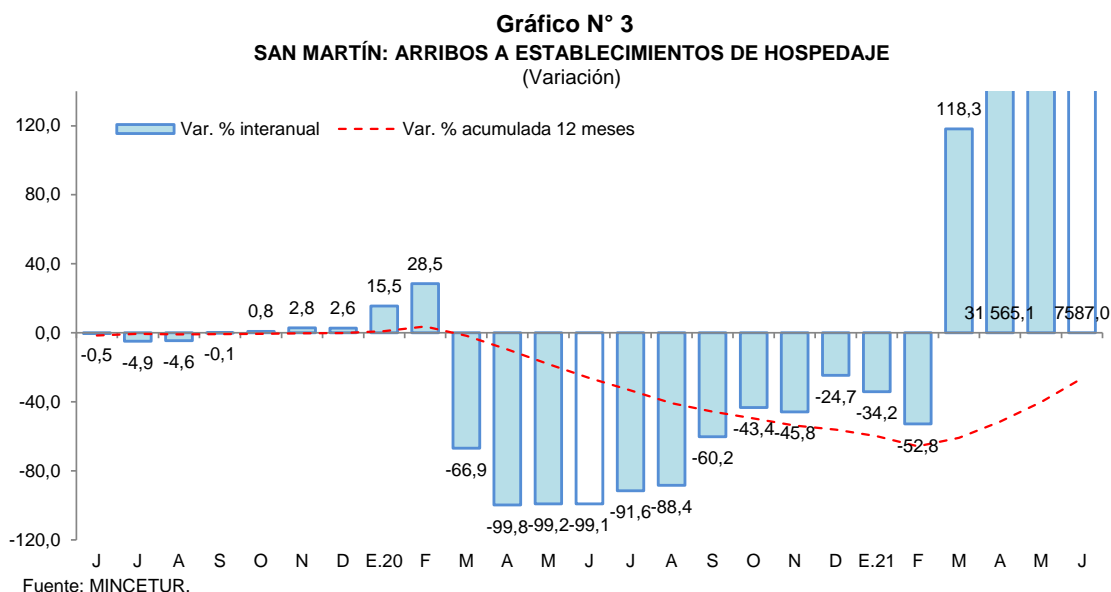

Fuente: MINCETUR.

- En el periodo enero-junio de 2021, el número de arribos de turistas registró una recuperación de 47,1 por ciento interanual, debido a la reducción de restricciones de movilidad y transporte de pasajeros por el COVID-19.

II. ASPECTOS LABORALES

1. Empleo

- El empleo en empresas privadas formales de 10 y más trabajadores en Tarapoto registró un incremento de 1,7 por ciento interanual en diciembre de 2019, explicado por el mayor requerimiento de trabajadores en una de las cinco ramas de actividad económica: comercio (9,9 por ciento).

Cuadro N° 6

CIUDAD DE TARAPOTO: ÍNDICE MENSUAL DE EMPLEO EN EMPRESAS PRIVADAS FORMALES DE 10 A MÁS TRABAJADORES, POR RAMA DE ACTIVIDAD^{1/}

(Octubre 2010=100)

Rama de Actividad	Diciembre			Enero - Diciembre		
	2018	2019	Var. %	2018	2019	Var. %
Primaria ^{2/}	126,2	118,6	-6,0	123,5	119,2	-3,5
Manufactura	90,5	78,9	-12,9	89,6	81,8	-8,6
Comercio	151,1	166,1	9,9	142,8	160,2	12,2
Transporte y Comunicaciones	150,9	143,5	-4,9	151,1	146,3	-3,2
Servicios ^{3/}	137,4	137,4	0,0	134,7	137,2	1,9
Total	136,1	138,4	1,7	132,1	137,1	3,8

Nota: La información corresponde al primer día de cada mes.

^{1/} Cifras preliminares.

^{2/} Conformada por las subramas agricultura, pesca e hidrocarburos.

^{3/} Conformada por las subramas servicios prestados a empresas, restaurantes y hoteles, establecimientos financieros, enseñanza, servicios sociales y comunales; y electricidad, gas y agua.

Fuente: MTPE – Encuesta Nacional de Variación Mensual del Empleo (ENVME).

Elaboración: BCRP, Sucursal Iquitos. Departamento de Estudios Económicos.

- En el periodo enero-diciembre de 2019, el empleo en empresas privadas formales acumuló un crecimiento promedio de 3,8 por ciento interanual, explicado por la mayor solicitud de puestos de trabajo en las ramas de actividad económica de comercio y servicios.

Gráfico N° 4

CIUDAD DE TARAPOTO: EMPLEO FORMAL URBANO EN EMPRESAS DE 10 A MÁS TRABAJADORES (Año base octubre 2010=100)

(Var. % respecto a similar periodo del año anterior)

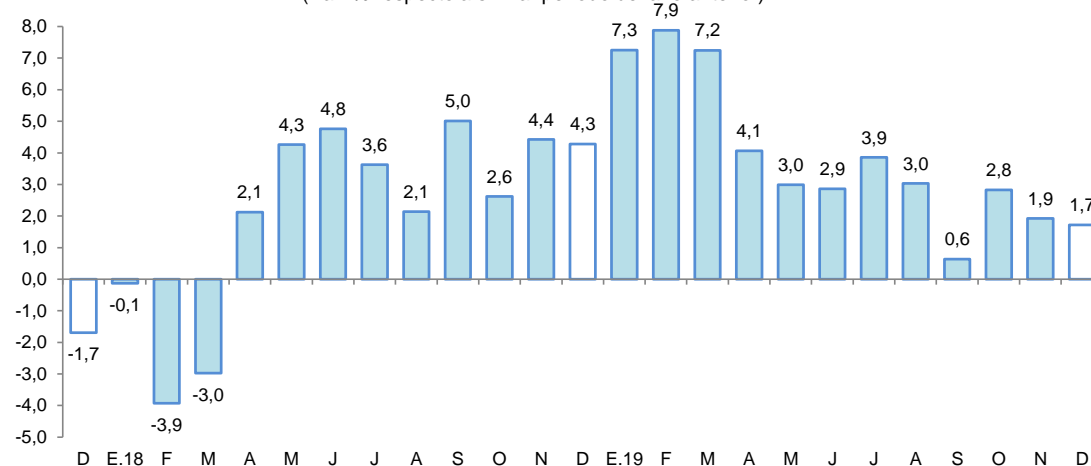

Fuente: MTPE – Encuesta Nacional de Variación Mensual del Empleo (ENVME).

III. SECTOR EXTERNO

1. Exportaciones

- Las exportaciones totalizaron US\$ 11,7 millones en julio, superiores en 14,7 por ciento respecto a similar mes del año anterior, debido a las mayores ventas de productos agropecuarios entre ellos cacao en grano, aceite y manteca de palma; de maderas y sus manufacturas (madera aserrada); sin embargo, en el periodo enero-julio acumularon una disminución de 5,5 por ciento interanual, ante las menores ventas de productos agropecuarios.

Cuadro N° 7
SAN MARTÍN: EXPORTACIONES POR GRUPO DE PRODUCTOS ^{1/}
(Valor FOB en millones de US\$)

Tipo	Estructura % 2020	Julio			Enero-Julio		
		2020	2021	Var. %	2020	2021	Var. %
PRODUCTOS TRADICIONALES	12,1	4,5	4,3	- 4,4	12,5	14,0	12,0
Pesqueros	0,0	0,0	0,0	-	0,0	0,0	-
Agrícolas	12,1	4,5	4,3	- 4,4	12,5	14,0	12,0
PRODUCTOS NO TRADICIONALES	87,9	5,7	7,4	29,8	56,8	51,5	-9,3
Agropecuarios	85,9	5,7	7,2	26,3	56,7	50,0	-11,8
Pesqueros	0,0	0,0	0,0	-	0,0	0,0	-
Maderas y sus manufacturas	0,7	0,0	0,1	-	0,0	0,9	-
Resto	1,3	0,0	0,1	-	0,1	0,6	500,0
TOTAL EXPORTACIONES	100,0	10,2	11,7	14,7	69,3	65,5	-5,5

1/ Cifras preliminares.

Fuente: SUNAT

Elaboración: BCRP, Sucursal Iquitos. Departamento de Estudios Económicos.

- Las exportaciones de productos tradicionales fueron menores en 4,4 por ciento interanual en julio, debido a los productos agrícolas, ante menores exportaciones de café en grano; sin embargo, en el periodo enero-julio acumularon un crecimiento de 12,0 por ciento interanual.
- Las exportaciones de productos no tradicionales se incrementaron en 29,8 por ciento interanual en julio, inducidas por las mayores ventas de productos agropecuarios, entre ellos: cacao en grano, aceite y manteca de palma, además del incremento de ventas de madera aserrada; sin embargo, en el periodo enero-julio acumularon una contracción de 9,3 por ciento interanual.
- En el mes de julio, los principales mercados de destino fueron: Estados Unidos (adquirió el 17,6 por ciento del valor total exportado, Chile (14,2 por ciento), Holanda (13,3 por ciento), Alemania (9,4 por ciento) y Bélgica (7,2 por ciento). El primero de ellos adquirió café en grano, cacao (grano, polvo, manteca), conservas de palmito; el segundo: aceite refinado y manteca de palma, y conservas de palmito; el tercero: cacao (en grano, tostado, manteca y pasta) y conservas de palmito; el cuarto: café en grano y; el último: café y cacao en grano.

IV. CRÉDITO Y DEPÓSITOS

1. Crédito

- En julio, los créditos en San Martín registraron un saldo de S/ 3 152 millones y un crecimiento de 5,1 por ciento interanual. La banca múltiple representó el 64,1 por ciento de los créditos, registrando un incremento de 4,9 por ciento; las instituciones no bancarias participaron del 28,3 por ciento de las colocaciones y expandieron sus saldos en 6,1 por ciento, destacando el crecimiento de las cajas municipales (14,1 por ciento); mientras que, empresas financieras (-12,5 por ciento) y edpymes (-8,7 por ciento) tuvieron variaciones negativas.



Cuadro N° 8
San Martín: Crédito Nominal - Julio 2021

	Estructura % Jul-21	Saldo en millones de soles		Tasa de crecimiento (%)	
		Jun-21	Jul-21	Mes	12 Meses
Banco de la Nación	6,2	197	196	-0,2	5,5
Agrobanco	1,4	43	44	0,8	-3,5
Banca Múltiple	64,1	2 016	2 021	0,2	4,9
Instituciones No Bancarias	28,3	888	892	0,4	6,1
Financieras	6,6	208	207	-0,8	-12,5
Cajas Municipales	21,0	657	662	0,8	14,1
Cajas Rurales	0,3	11	11	0,5	0,5
Edpymes	0,4	11	12	2,6	-8,7
Arrendamiento Financiero	0,0	0	0	-	-
TOTAL	100,0	3 144	3 152	0,3	5,1
Empresas	64,0	2 000	2 016	0,8	9,1
Personas	36,0	1 145	1 136	-0,8	-1,2
Consumo	30,0	955	946	-1,0	-1,7
Hipotecario	6,0	190	190	0,3	1,5
MN	98,9	3 112	3 117	0,2	5,2
ME	1,1	33	35	7,0	2,6
ME (Mill. US\$)		9	9	2,1	-10,5

Fuente: SBS y AFP

Elaboración: BCRP - Sucursal Iquitos. Departamento de Estudios Económicos.

- Según tipo de crédito, destaca el crecimiento del segmento empresas (9,1 por ciento) e hipotecario (1,5 por ciento); mientras que, del tipo consumo se redujo en 1,7 por ciento.
- La ratio crédito/depositos pasó de 1,78 en julio del año anterior a 1,68 en julio de 2021, es decir, disminuyó en 0,10 puntos porcentuales, lo que significa que el crecimiento de los créditos fue menor que el registrado por los depósitos; además, una ratio mayor que la unidad, indica que San Martín es un demandante neto de crédito.

Gráfico N° 5

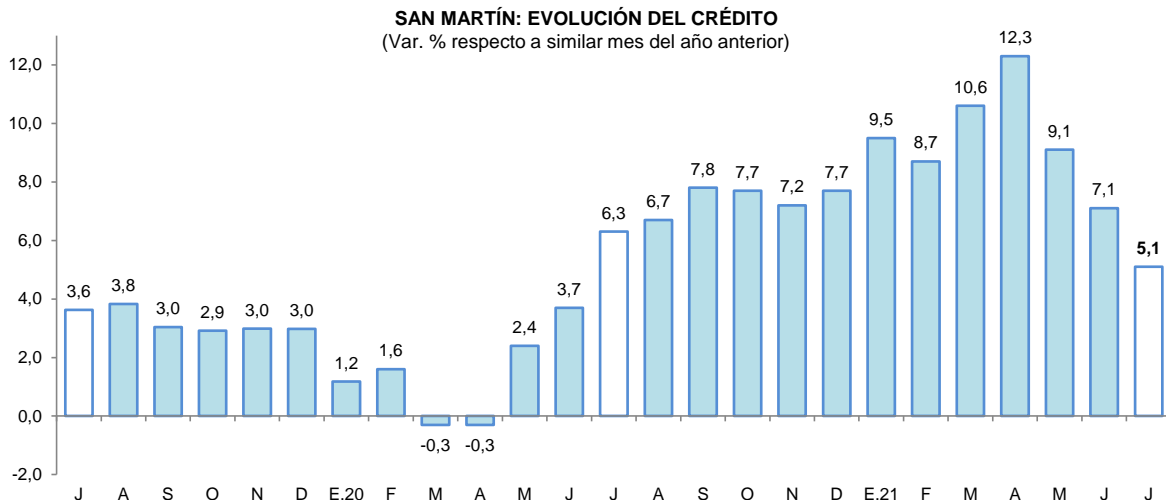

Fuente: SBS y AFP.

- Por tipo de moneda, los créditos estuvieron conformados en 98,9 por ciento por moneda nacional, alcanzando una expansión del 5,2 por ciento respecto al comparativo interanual; mientras que, las colocaciones en moneda extranjera representaron el 1,1 por ciento del total y crecieron 2,6 por ciento; con ello, la participación de la moneda nacional se mantuvo con respecto a julio de 2020.

Gráfico N° 6
SAN MARTÍN: EVOLUCIÓN DEL CRÉDITO POR TIPO DE MONEDA
 (Var. % respecto a similar mes del año anterior)

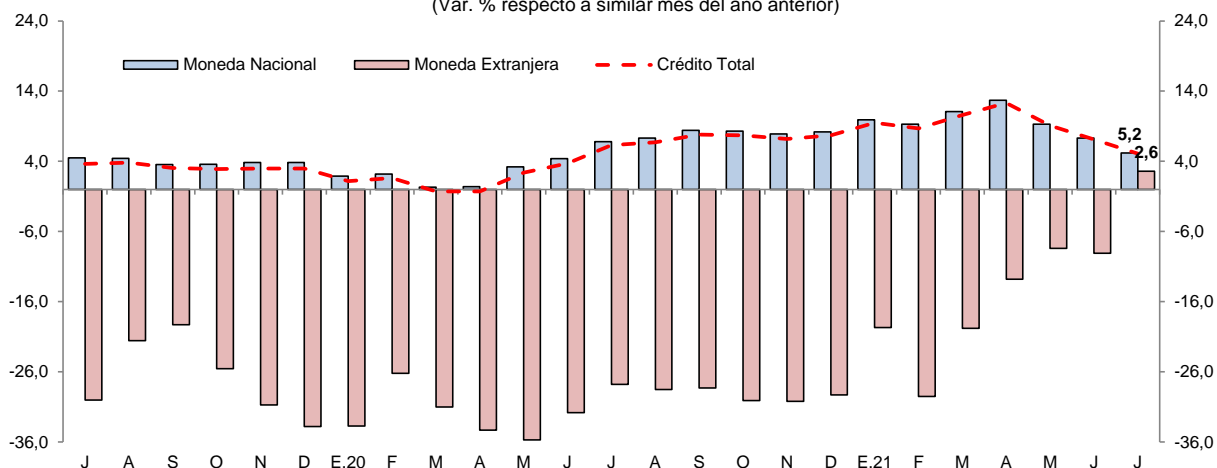

Fuente: SBS y AFP.

- La tasa de morosidad en junio de 2021 fue de 9,0 por ciento, menor en 0,2 puntos porcentuales frente a similar mes del año anterior. La tasa de morosidad de las cajas municipales (6,7 por ciento) se redujo en 1,5 puntos porcentuales; sin embargo, en la banca múltiple (8,8 por ciento) creció en 0,1 puntos porcentuales respecto a junio del año anterior.

Gráfico N° 7
SAN MARTÍN: TASA DE MOROSIDAD 1/
 (Porcentaje)

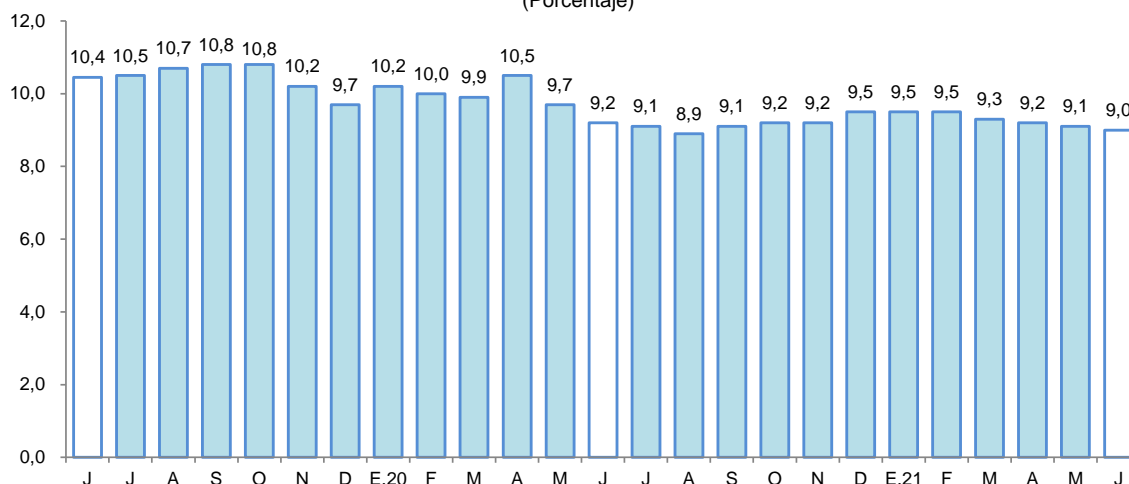

1/ preliminar, calculado en base a: (créditos vencidos + créditos en cobranza judicial) / colocaciones brutas.
 Fuente: SBS y AFP.

2. Depósitos

- Al finalizar el mes de julio, el saldo de depósitos sumó S/ 1 875 millones, lo que significó un aumento de 11,5 por ciento interanual. Por modalidad de captación, los depósitos de ahorro, a la vista y a plazo representaron el 59,4; 30,9 y; 9,6 por ciento del total, respectivamente. Registrando una expansión los depósitos de ahorro (18,8 por ciento) y a la vista (10,6 por ciento); mientras que, los depósitos a plazo se redujeron en 17,7 por ciento. La expansión en moneda nacional fue de 9,4 por ciento y en moneda extranjera fue de 35,8 por ciento.

Cuadro N° 9
San Martín: Depósito Nominal - Julio 2021

	Estructura % Jul-21	Saldo en millones de soles		Tasa de crecimiento (%)	
		Jun-21	Jul-21	Mes	12 Meses
Banco de la Nación	21,5	397	403	1,4	20,8
Banca Múltiple	60,5	1 059	1 134	7,0	11,8
Instituciones No Bancarias	18,0	333	338	1,6	1,1
Financieras	0,8	14	15	1,6	45,3
Cajas Municipales	17,2	318	323	1,6	-0,3
Cajas Rurales	0,0	0	0	-8,5	24,0
TOTAL	100,0	1 789	1 875	4,8	11,5
Vista	30,9	566	580	2,5	10,6
Ahorro	59,4	1 040	1 114	7,1	18,8
A plazo	9,6	184	181	-1,6	-17,7
MN	90,6	1 615	1 698	5,2	9,4
ME	9,4	175	177	1,0	35,8
ME (Mill. US\$)		45	44	-3,5	18,5

Fuente: SBS y AFP

Elaboración: BCRP - Sucursal Iquitos. Departamento de Estudios Económicos.

- La banca múltiple canalizó el 60,5 por ciento de los depósitos, expandiéndose en 11,8 por ciento; las instituciones no bancarias participaron del 18,0 por ciento del total y sus saldos se incrementaron en 1,1 por ciento, explicados por la mayor captación de las empresas financieras (45,3 por ciento). Por su lado, el Banco de la Nación participa con el 21,5 por ciento del total y sus saldos se incrementaron en 20,8 por ciento interanual.

Gráfico N° 8
SAN MARTÍN: EVOLUCIÓN DE LOS DEPÓSITOS
(Var. % respecto a similar mes del año anterior)

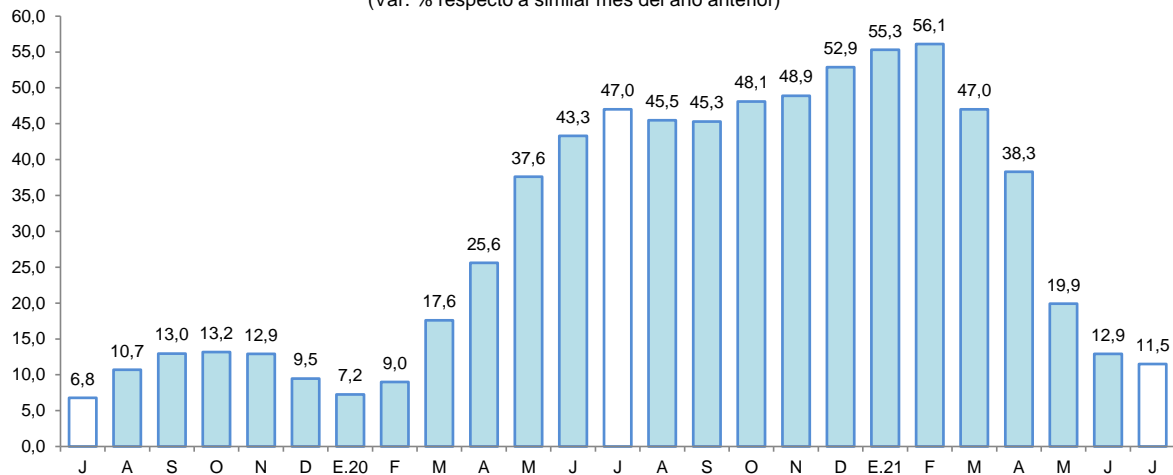

Fuente: SBS

- El coeficiente de dolarización fue de 9,4 por ciento, mayor en 1,7 puntos porcentuales a la tasa registrada en julio del año anterior. Cabe señalar que, la expansión de la liquidez tanto en moneda nacional como moneda extranjera fue impulsada por los mayores depósitos a la vista y de ahorro.

Gráfico N° 9
SAN MARTÍN: EVOLUCIÓN DE LOS DEPÓSITOS POR TIPO DE MONEDA
 (Var. % respecto a similar mes del año anterior)

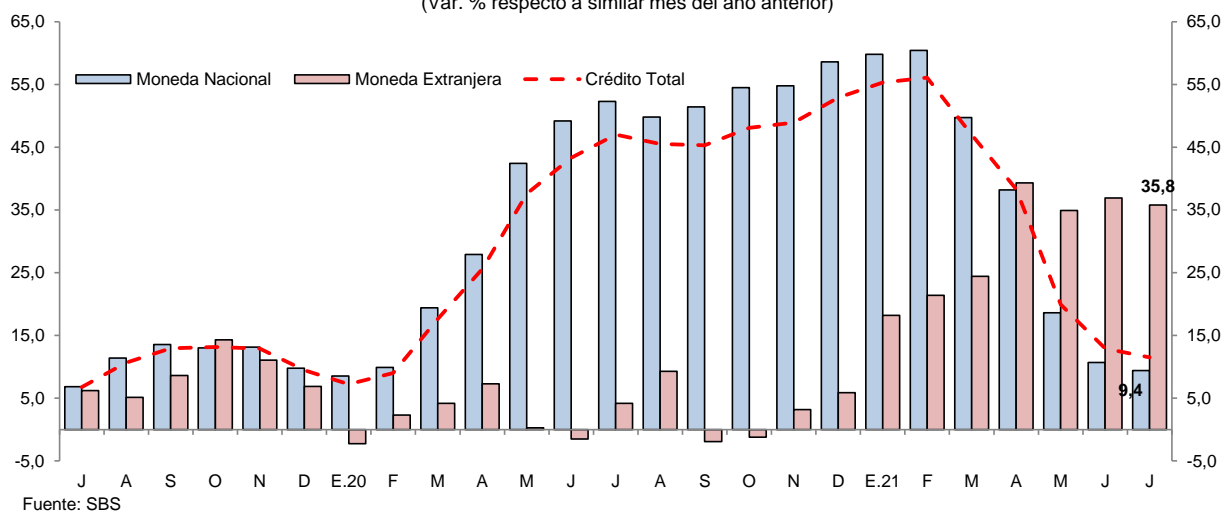

V. EJECUCIÓN DEL PRESUPUESTO DE GASTOS DEL GOBIERNO GENERAL

1. Gasto corriente no financiero

- El gasto corriente no financiero se incrementó en 5,9 por ciento interanual en julio, por el mayor monto devengado de los Gobiernos Locales, explicado por mayores gastos en compra de bienes y contratación de servicios profesionales y técnicos, con lo cual registró un incremento de 41,8 por ciento interanual; mientras que, el Gobierno Regional, lo incrementó en 5,9 por ciento, vinculado a un incremento en la cuenta de bienes y servicios y, mayores remuneraciones; en cambio, el Gobierno Nacional disminuyó en 5,2 por ciento, sustentado por menores transferencias.
- En el periodo enero-julio, el gasto corriente no financiero aumentó en 3,5 por ciento interanual, debido al mayor gasto acumulado de los Gobiernos Locales y Gobierno Regional, en 42,5 por ciento y 19,3 por ciento, respectivamente.

Cuadro N° 10
SAN MARTÍN: GASTO CORRIENTE NO FINANCIERO ^{1/}
 (Millones de soles)

	Julio			Enero - Julio		
	2020	2021	Var. % real	2020	2021	Var. % real
Gobierno nacional	79,2	77,9	-5,2	584,1	468,9	-21,9
Gobierno regional	106,7	117,3	5,9	593,4	727,8	19,3
Gobiernos locales	24,9	36,6	41,8	140,5	206,1	42,5
Total	210,8	231,8	5,9	1 318,0	1 402,8	3,5

1/ Información actualizada al 31 de Agosto de 2021.

Fuente: MEF.

Elaboración: BCRP, Sucursal Iquitos.

2. Inversión pública

- La inversión pública aumentó en 46,3 por ciento en julio, debido al mayor dinamismo de las obras en dos de los tres niveles de gobierno; así, en los Gobiernos Locales creció en 178,4 por ciento; en el Gobierno Regional aumentó en 55,8 por ciento; mientras que, en el Gobierno Nacional disminuyó en 34,2 por ciento.

Cuadro N° 11
SAN MARTÍN: INVERSIÓN PÚBLICA ^{1/2/}
(Millones de soles)

	Julio			Enero - Julio		
	2020	2021	Var. % real	2020	2021	Var. % real
Gobierno nacional	23,0	15,7	-34,2	90,3	111,3	20,1
Gobierno regional	13,2	21,4	55,8	80,5	130,4	57,2
Gobiernos locales	13,1	37,8	178,4	77,9	249,8	211,4
Total	49,3	74,9	46,3	248,7	491,5	92,0

1/ Información actualizada al 31 de agosto de 2021.

2/ Comprende la adquisición de activos no financieros.

Fuente: MEF.

Elaboración: BCRP, Sucursal Iquitos.

- En el periodo enero-julio, la inversión pública aumentó en 92,0 por ciento, influyendo la mayor ejecución de obras en los Gobiernos Locales (211,4 por ciento), Gobierno Regional (57,2 por ciento) y Gobierno Nacional (20,1 por ciento).

Gráfico N° 10
SAN MARTÍN: INVERSIÓN PÚBLICA
(Var. % real respecto a similar periodo del año anterior)

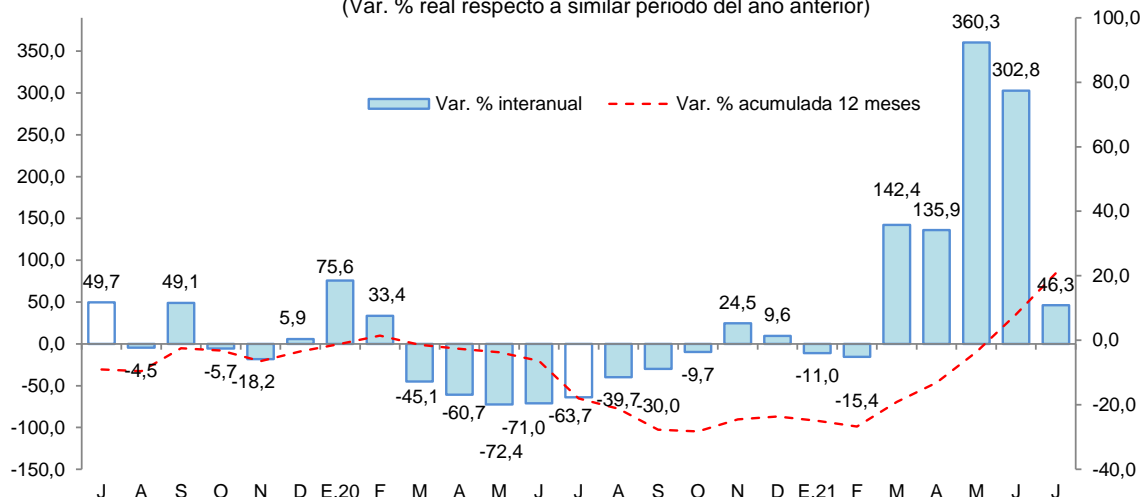

Fuente: MEF.

Elaboración: BCRP, Sucursal Iquitos.

- En el periodo enero-julio, la inversión ejecutada representó el 39,0 por ciento del presupuesto institucional modificado (PIM); el Gobierno Regional avanzó el 53,7 por ciento; los Gobiernos Locales el 36,5 por ciento; y el Gobierno Nacional avanzó el 33,5 por ciento.
- Los proyectos con mayor monto devengado en julio 2021, por nivel de gobierno, son:
 - El Gobierno Nacional** invirtió S/ 2,7 millones en la construcción y mejoramiento de la carretera Chimbote-Tocache; S/ 2,3 millones en el mejoramiento de la carretera Juanjuí; entre otros.
 - El Gobierno Regional** colocó S/ 3,0 millones en el mejoramiento de los servicios de atención con maquinaria pesada para prevención de desastres naturales; S/ 2,3 millones en el mejoramiento y construcción de la carretera Chazuta-Curiyacu; S/ 1,4 millones en el mejoramiento de los servicios de salud en el hospital Bellavista; entre otros.
 - Los Gobiernos Locales** desembolsaron S/ 7,5 millones en el mejoramiento del servicio de agua potable, en el distrito de Nueva Cajamarca; S/ 2,2 millones en el mejoramiento de las vías urbanas, en el distrito de Agua Blanca; S/ 1,7 millones en el mejoramiento del servicio de agua potable, en el distrito de Huallaga; entre otros.

VI. ANEXOS



BANCO CENTRAL DE RESERVA DEL PERÚ – SUCURSAL IQUITOS

Anexo Nº 01

SAN MARTÍN: PRODUCCIÓN AGROPECUARIA ^{1/}
(T.M.)

	2020							2021							
	Jul.	Ago.	Set.	Oct.	Nov.	Dic.	Ene.-Dic.	Ene.	Feb.	Mar.	Abr.	May.	Jun.	Jul.	
TOTAL AGRÍCOLA	500 507	484 172	465 536	479 177	520 439	517 819	6 144 786	472 539	498 018	476 819	485 454	478 861	499 590	484 081	TOTAL AGRÍCOLA
Arroz cáscara	67 318	64 954	54 754	59 178	81 088	70 662	867 364	54 439	70 964	59 894	79 940	80 376	87 067	74 595	Arroz cáscara
Plátano	35 200	34 916	38 024	37 021	37 795	41 508	441 712	34 307	35 657	34 634	35 000	34 026	35 103	34 068	Plátano
Yuca	6 735	6 094	6 817	6 811	10 668	8 774	97 784	8 554	10 121	18 526	13 742	11 016	8 298	7 392	Yuca
Naranja	10 721	10 930	5 967	6 539	3 057	6 199	80 796	4 295	4 598	5 299	1 480	5 195	7 184	12 320	Naranja
Papaya	3 444	3 037	3 480	3 384	2 972	2 835	32 854	2 337	2 084	2 083	1 796	2 027	2 356	2 307	Papaya
Piña	1 085	1 122	920	1 199	1 301	1 121	15 481	1 051	975	1 512	1 098	1 217	1 298	1 138	Piña
Cocotero	518	552	564	675	658	617	7 292	597	597	560	576	642	551	608	Cocotero
Tomate	135	221	204	196	280	330	2 738	292	222	217	190	257	181	163	Tomate
Pijuayo	70	41	47	60	54	57	22 045	49	6 536	4 082	3 064	59	38	42	Pijuayo
Caña de azúcar	9 304	7 196	10 616	9 275	10 000	9 839	126 738	12 141	11 678	13 388	11 689	10 986	9 893	7 679	Caña de azúcar
Maíz amarillo duro	24 222	10 351	1 935	2 362	1 230	2 721	126 888	20 667	34 853	2 610	1 236	6 153	26 608	31 044	Maíz amarillo duro
Palma aceitera	31 005	38 863	40 677	45 853	43 975	39 590	430 991	38 165	31 411	33 699	30 561	32 368	30 814	34 490	Palma aceitera
Cacao	5 830	5 712	5 001	5 787	6 081	5 799	68 428	4 426	4 989	4 684	4 583	5 654	6 340	5 566	Cacao
Café	5 445	2 231	2 019	126	74	60	101 899	580	4 234	7 850	23 903	21 887	15 415	8 647	Café
Sacha inchi	108	103	107	88	101	111	1 121	97	106	112	110	137	144	160	Sacha inchi
Otros agrícolas															Otros agrícolas
Stevia	0	0	0	0	0	0	0	0	0	0	0	0	0	0	Stevia
Algodón	0	0	0	0	0	0	0	0	0	0	0	0	0	0	Algodón
Tabaco	300	0	300	0	300	0	1 500	300	0	300	0	300	0	300	Tabaco
Aguaje	2 763	2 402	3 049	2 193	1 457	1 068	30 242	1 932	2 510	4 111	2 496	1 451	2 580	1 649	Aguaje
Caimito	3	2	2	2	2	167	966	141	435	288	20	5	1	0	Caimito
Cocona	163	123	111	191	118	82	1 609	171	192	203	165	187	151	166	Cocona
Pacae	154	30	131	211	359	250	10 831	2 609	3 626	2 150	978	26	1	6	Pacae
Toronja	3	6	13	5	3	3	63	4	3	4	4	3	3	1	Toronja
Resto agrícola	295 983	295 288	290 799	298 021	318 867	326 027	3 675 444	285 387	272 228	280 615	272 824	264 891	265 566	261 743	Resto agrícola
TOTAL PECUARIO	9 314	8 963	8 974	8 677	8 518	9 560	109 447	8 774	9 133	9 507	9 820	9 889	9 538	9 775	TOTAL PECUARIO
Carne de ave	4 339	3 993	3 923	3 703	3 614	4 337	48 170	3 558	3 838	3 861	4 220	4 451	4 076	4 479	Carne de ave
Carne de porcino	294	285	286	312	309	434	3 760	334	330	329	317	356	338	320	Carne de porcino
Carne de vacuno	867	864	861	958	911	970	10 672	962	950	946	919	957	940	897	Carne de vacuno
Carne de ovino	15	13	13	15	11	17	168	10	13	13	11	12	12	12	Carne de ovino
Leche	2 718	2 627	2 649	2 509	2 488	2 532	32 697	2 759	2 862	3 114	3 097	3 002	3 161	2 967	Leche
Huevos	1 081	1 181	1 242	1 180	1 185	1 270	13 981	1 150	1 140	1 245	1 257	1 110	1 010	1 099	Huevos

^{1/} Cifras preliminares.

Fuente: Dirección Regional del MIDAGRI de San Martín.

Elaboración: BCRP - Sucursal Iquitos.



Anexo Nº 02

**SAN MARTÍN: INDICADORES DEL SECTOR PESQUERO
(T.M.)**

	2020							2021							
	Jul.	Ago.	Set.	Oct.	Nov.	Dic.	Ene.-Dic.	Ene.	Feb.	Mar.	Abr.	May.	Jun.	Jul.	
A. INGRESO OTROS DPTOS.	381	451	504	451	485	510	5 228	480	558	524	505	474	516	541	A. INGRESO OTROS DPTOS.
- Fresco	204	243	270	226	259	274	2 820	260	329	278	270	255	276	283	- Fresco
- Salpreso	16	19	20	20	21	22	193	18	22	23	17	15	15	18	- Salpreso
- Seco-salado	161	189	214	205	205	214	2 215	202	207	223	218	204	224	240	- Seco-salado
B. PRODUCCIÓN INTERNA	180	190	205	226	255	273	2 544	229	217	241	276	252	269	280	B. PRODUCCIÓN INTERNA
- Acuicultura	171	175	188	209	238	259	2 412	215	207	233	269	245	261	270	- Acuicultura
- Extracción río Huallaga	9	15	17	17	17	14	132	14	10	8	7	8	8	11	- Extracción río Huallaga
TOTAL DESEMBARQUE (A+B)	561	641	709	677	740	783	7 772	709	775	765	781	726	785	821	TOTAL DESEMBARQUE (A+B)

Fuente: Dirección Regional de la Producción de San Martín.

Elaboración: BCRP - Sucursal Iquitos.



Anexo Nº 03

SAN MARTÍN: PRODUCCIÓN DE MADERA ROLLIZA
(m³)

	2020							2021							
	Jul.	Ago.	Set.	Oct.	Nov.	Dic.	Ene.-Dic.	Ene.	Feb.	Mar.	Abr.	May.	Jun.	Jul.	
Especies de madera															Especies de madera
Alfaro	0	5	13	0	0	0	18	5	0	0	0	0	4	n.d.	Alfaro
Ana caspi	0	1	0	0	0	0	1	13	0	0	0	0	0	n.d.	Ana caspi
Bolaina	6	0	0	0	0	0	8	0	0	0	0	0	0	n.d.	Bolaina
Caoba	0	0	0	0	0	0	0	0	0	0	0	0	0	n.d.	Caoba
Capirona	0	0	0	0	0	0	0	0	0	0	0	0	0	n.d.	Capirona
Catahua	0	4	75	67	28	15	190	41	0	0	0	0	12	n.d.	Catahua
Cedro	72	0	268	365	345	0	1 051	0	0	0	0	0	0	n.d.	Cedro
Cedro (otros)	0	0	0	0	248	0	339	0	0	0	0	0	0	n.d.	Cedro (otros)
Copaiba	3	0	0	0	0	0	9	0	0	0	0	0	0	n.d.	Copaiba
Cumala	5	0	6	3	26	0	40	8	0	0	0	0	5	n.d.	Cumala
Estoraque	0	0	0	0	0	0	0	0	0	0	0	0	0	n.d.	Estoraque
Huangana shiringa	0	0	0	0	0	0	0	0	0	0	0	0	0	n.d.	Huangana shiringa
Huayruro	16	0	0	0	0	0	22	0	0	0	0	0	0	n.d.	Huayruro
Ishpingo	0	0	0	0	0	0	0	0	0	0	0	0	0	n.d.	Ishpingo
Leche caspi	0	0	0	0	1	22	23	9	2	7	0	3	2	n.d.	Leche caspi
Manchinga	0	38	24	0	261	8	331	0	0	0	0	0	0	n.d.	Manchinga
Marupa	0	2	1	0	0	0	4	0	0	2	0	3	0	n.d.	Marupa
Mashonaste	0	0	0	0	9	5	18	1	0	0	0	1	2	n.d.	Mashonaste
Moena	3	0	7	4	55	8	83	64	1	4	0	2	27	n.d.	Moena
Papelilo caspi	0	0	3	0	0	6	10	0	0	1	0	0	49	n.d.	Papelilo caspi
Pashaco	0	0	3	0	14	2	19	11	0	2	2	0	12	n.d.	Pashaco
Pumaquiro	0	0	0	0	0	0	0	0	0	0	0	0	0	n.d.	Pumaquiro
Quina Quina	0	0	0	0	0	0	0	0	0	0	0	0	0	n.d.	Quina Quina
Quinilla	0	0	0	0	0	0	0	0	0	0	0	0	0	n.d.	Quinilla
Tornillo	0	74	219	382	291	0	1 352	57	64	2	0	0	183	n.d.	Tornillo
Otros	41	8	109	69	1 000	644	4 203	114	117	832	303	472	986	n.d.	Otros
TOTAL	146	133	728	889	2 279	710	7 721	323	183	851	305	480	1 283	n.d.	TOTAL

Fuente: Nodo CIEF San Martín - Autoridad Regional Ambiental.

Elaboración: BCRP - Sucursal Iquitos.



Anexo Nº 04

SAN MARTÍN: PRODUCCIÓN DE MADERA ASERRADA

(m³)

	2020							2021							Especies de madera
	Jul.	Ago.	Set.	Oct.	Nov.	Dic.	Ene.-Dic.	Ene.	Feb.	Mar.	Abr.	May.	Jun.	Jul.	
Especies de madera															Especies de madera
Alfaro	0	0	0	0	0	0	0	0	0	0	0	0	15	n.d.	Alfaro
Ana caspi	29	17	20	2	0	48	124	0	22	12	0	0	0	n.d.	Ana caspi
Bolaina	9	85	0	0	4	37	949	0	0	0	0	9	8	n.d.	Bolaina
Caoba	0	0	0	0	0	0	0	0	0	0	0	0	0	n.d.	Caoba
Capirona	0	80	5	0	19	58	162	0	0	0	0	0	4	n.d.	Capirona
Catahua	0	0	0	70	27	23	170	0	44	0	33	49	5	n.d.	Catahua
Cedro	4	17	14	0	52	45	173	147	10	42	22	0	0	n.d.	Cedro
Cedro (otros)	0	0	16	0	18	35	134	0	0	0	0	0	0	n.d.	Cedro (otros)
Copaiba	210	127	219	76	229	211	1 251	0	34	108	30	0	18	n.d.	Copaiba
Cumala	27	149	93	193	115	219	1 584	0	17	24	16	0	18	n.d.	Cumala
Estoraque	27	4	2	0	0	15	49	0	0	0	0	0	0	n.d.	Estoraque
Huayruro	23	47	51	8	19	136	485	33	6	7	1	5	10	n.d.	Huayruro
Ishpingo	0	0	0	0	0	0	0	0	0	0	0	0	0	n.d.	Ishpingo
Leche caspi	0	0	0	0	0	0	0	1	11	3	4	0	1	n.d.	Leche caspi
Manchinga	0	0	0	0	0	0	0	0	0	0	0	0	0	n.d.	Manchinga
Marupa	42	21	113	115	46	47	517	0	6	4	5	50	11	n.d.	Marupa
Mashonaste	3	12	23	32	63	6	167	0	8	6	0	0	0	n.d.	Mashonaste
Moena	15	13	3	60	32	52	297	0	43	48	28	2	7	n.d.	Moena
Papelillo caspi	64	26	39	55	26	1	297	0	33	49	33	29	22	n.d.	Papelillo caspi
Pashaco	0	0	27	5	0	7	39	13	20	4	10	0	18	n.d.	Pashaco
Pumaquiro	0	0	0	0	0	0	0	0	0	0	0	0	0	n.d.	Pumaquiro
Quina quina	16	7	4	39	54	64	231	12	39	5	0	5	18	n.d.	Quina quina
Quinilla	0	0	3	0	19	20	86	30	8	33	8	0	18	n.d.	Quinilla
Rifari	9	10	3	5	32	30	132	0	15	0	0	0	0	n.d.	Rifari
Riñón de huangana	0	0	0	0	0	0	0	0	0	0	0	0	0	n.d.	Riñón de huangana
Tornillo	4	131	106	68	67	156	1 289	0	186	2	145	16	113	n.d.	Tornillo
Zapote	19	11	0	2	33	5	217	11	7	0	9	9	9	n.d.	Zapote
Otros	148	321	244	592	346	400	2 838	45	234	479	133	285	676	n.d.	Otros
TOTAL	651	1 080	984	1 322	1 201	1 615	11 191	293	743	824	476	459	971	n.d.	TOTAL

Fuente: Nodo CIEF San Martín - Autoridad Regional Ambiental.

Elaboración: BCRP - Sucursal Iquitos.



Anexo Nº 05

SAN MARTIN: PRODUCCIÓN MANUFACTURERA ^{1/}
(Índice de volumen físico: 2007=100)

C I I U	2020							2021							C I I U
	Jul.	Ago.	Set.	Oct.	Nov.	Dic.	Ene.-Dic.	Ene.	Feb.	Mar.	Abr.	May.	Jun.	Jul.	
MANUFACTURA PRIMARIA	0,0	0,0	0,0	0,0	0,0	0,0	0,0	0,0	0,0	0,0	0,0	0,0	0,0	0,0	MANUFACTURA PRIMARIA
2320 - Biodiesel	0,0	0,0	0,0	0,0	0,0	0,0	0,0	0,0	0,0	0,0	0,0	0,0	0,0	0,0	2320 - Biodiesel
MANUFACTURA NO PRIMARIA	179,0	193,0	194,8	212,1	196,2	175,1	168,4	185,4	192,7	187,2	179,6	189,9	208,0	209,7	MANUFACTURA NO PRIMARIA
1514 - Aceite y manteca	246,3	251,9	247,7	282,1	258,4	219,7	238,0	237,8	260,7	244,4	264,5	263,4	307,2	302,3	1514 - Aceite y manteca
1520 - Quesos y mantequillas	0,0	0,0	0,0	0,0	0,0	0,0	0,0	0,0	0,0	0,0	0,0	0,0	0,0	0,0	1520 - Quesos y mantequillas
1543 - Chocolates	0,0	0,0	0,0	0,0	0,0	0,0	50,4	46,6	55,3	55,3	38,7	46,6	0,0	17,5	1543 - Chocolates
1554 - Bebidas gaseosas	0,0	0,0	0,0	0,0	0,0	0,0	0,0	0,0	0,0	0,0	0,0	0,0	0,0	0,0	1554 - Bebidas gaseosas
2010 - Madera aserrada	15,2	25,3	23,0	30,9	28,1	37,8	21,8	6,9	17,4	19,3	11,1	10,7	22,0	20,8	2010 - Madera aserrada
2411 - Jabón	579,0	785,7	840,5	793,1	668,0	336,2	521,5	655,2	500,3	665,2	346,9	332,8	63,0	94,8	2411 - Jabón
2695 - Ladrillos, bloques y adoquines	27,3	16,9	34,1	34,1	31,6	47,7	23,8	14,9	0,0	0,0	0,0	0,0	0,0	0,0	2695 - Ladrillos, bloques y adoquines
2694 - Cemento	216,2	247,5	262,1	262,1	254,7	264,8	183,2	265,4	252,4	249,8	197,2	250,8	249,8	267,3	2694 - Cemento
TOTAL	165,7	178,6	180,3	196,3	181,7	162,1	155,9	171,6	178,4	173,3	166,3	175,8	192,5	194,1	TOTAL

1/ cifras preliminares

Fuente: Dirección Regional de la Producción de San Martín - Encuesta a Empresas Industriales.

Elaboración: BCRP - Sucursal Iquitos.



Anexo Nº 06

SAN MARTIN: PRODUCCIÓN MANUFACTURERA ^{1/}
(Variación porcentual)

C I I U	2020/2019							2021/2020							C I I U
	Jul.	Ago.	Set.	Oct.	Nov.	Dic.	Ene.-Dic.	Ene.	Feb.	Mar.	Abr.	May.	Jun.	Jul.	
MANUFACTURA PRIMARIA	-	-	-	-	-	-100,0	-100,0	-	-	-	-	-	-	-	MANUFACTURA PRIMARIA
2320 - Biodiesel	-	-	-	-	-	-100,0	-100,0	-	-	-	-	-	-	-	2320 - Biodiesel
MANUFACTURA NO PRIMARIA	9,2	42,6	61,7	26,1	13,5	16,0	15,4	26,9	19,5	54,3	35,4	28,6	28,2	17,2	MANUFACTURA NO PRIMARIA
1514 - Aceite y manteca	6,5	62,3	98,2	39,7	12,8	17,2	31,4	26,9	16,2	35,0	4,7	4,4	21,6	22,7	1514 - Aceite y manteca
1520 - Quesos y mantequillas	-100,0	-	-	-	-	-	-	-	-	-	-	-	-	-	1520 - Quesos y mantequillas
1543 - Chocolates	-	-100,0	-100,0	-100,0	-100,0	-100,0	-72,3	-82,2	-76,4	-49,8	-	-	-	-	1543 - Chocolates
1554 - Bebidas gaseosas	-	-	-	-	-	-	-	-	-	-	-	-	-	-	1554 - Bebidas gaseosas
2010 - Madera aserrada	-3,8	139,5	108,9	-42,0	78,2	703,5	14,5	-67,9	-20,1	23,5	-	-41,2	-10,4	36,5	2010 - Madera aserrada
2411 - Jabón	27,0	63,4	106,5	79,8	180,8	105,4	46,9	300,2	52,9	112,5	-20,9	-23,3	-89,1	-83,6	2411 - Jabón
2695 - Ladrillos, bloques y adoquines	-26,9	-47,9	32,3	25,1	4,2	11,0	-35,8	-33,7	-100,0	-100,0	-100,0	-100,0	-100,0	-100,0	2695 - Ladrillos, bloques y adoquines
2694 - Cemento	17,1	7,5	14,7	5,9	7,1	11,0	-13,1	22,8	34,1	125,4	-	308,7	117,4	23,6	2694 - Cemento
TOTAL	9,2	42,6	56,9	26,1	13,5	14,7	14,7	26,9	19,5	54,3	35,4	28,6	28,2	17,1	TOTAL

^{1/} cifras preliminares

Fuente: Dirección Regional de la Producción de San Martín - Encuesta a Empresas Industriales.

Elaboración: BCRP - Sucursal Iquitos.



Anexo Nº 07

**SAN MARTÍN: TRABAJADORES ASALARIADOS PRIVADOS FORMALES
POR SECTORES ECONÓMICOS**
(Variación porcentual con respecto al mismo mes del año anterior)

Año	Mes	Agricultura	Minería	Manufactura	Construcción	Comercio	Servicios	Total
2020	JUL.	-9,7	8,7	-0,4	-49,0	-7,5	-17,0	-15,1
	AGO.	-3,0	16,2	2,1	-33,0	-6,6	-16,6	-12,0
	SET.	-1,4	18,8	10,6	-24,7	-4,9	-14,2	-8,7
	OCT.	2,4	21,1	9,5	-23,7	-2,5	-11,3	-6,5
	NOV.	2,8	16,9	8,0	-25,4	-0,9	-9,9	-6,0
	DIC.	5,0	9,3	10,1	-14,1	1,1	-5,9	-1,8
2021	ENE.	5,6	10,5	4,9	-7,6	3,3	-5,4	-0,9
	FEB.	7,9	14,5	-3,1	-15,9	4,5	-4,6	-1,7
	MAR.	9,9	14,1	0,9	-1,5	6,6	-1,9	2,3
	ABR.	15,2	16,2	6,9	118,4	17,6	14,9	19,6
	MAY.	16,4	16,7	13,9	145,1	26,3	28,6	29,3
	JUN.	17,0	9,5	14,0	136,2	25,1	29,0	29,1
	JUL.	n.d.	n.d.	n.d.	n.d.	n.d.	n.d.	n.d.

Fuente: MTPE – Planilla electrónica - PLAME y T-registro.

Elaboración: BCRP - Sucursal Iquitos.



Anexo Nº 08

SAN MARTÍN: EXPORTACIONES POR GRUPO DE PRODUCTOS
(Valor FOB - Millones de US\$)

	2020							2021							
	Jul.	Ago.	Set.	Oct.	Nov.	Dic.	Ene.-Dic.	Ene.	Feb.	Mar.	Abr.	May.	Jun.	Jul.	
1. Productos tradicionales	4,5	3,5	3,3	3,8	3,6	2,4	29,1	1,5	1,6	1,8	1,2	0,9	2,7	4,3	1. Productos tradicionales
- Algodón	0,0	0,0	0,0	0,0	0,0	0,0	0,0	0,0	0,0	0,0	0,0	0,0	0,0	0,0	- Algodón
- Café verde en grano seco	4,5	3,5	3,3	3,8	3,6	2,4	29,1	1,5	1,6	1,8	1,2	0,9	2,7	4,3	- Café verde en grano seco
2. Productos no tradicionales	5,7	8,7	9,7	8,9	10,2	7,7	102,0	11,2	7,6	5,3	6,1	7,7	6,4	7,4	2. Productos no tradicionales
- Forestales	0,0	0,0	0,0	0,0	0,1	0,1	0,3	0,1	0,1	0,1	0,1	0,2	0,1	0,1	- Forestales
* Madera aserrada	0,0	0,0	0,0	0,0	0,1	0,1	0,3	0,1	0,1	0,1	0,1	0,2	0,1	0,1	* Madera aserrada
* Tablillas y Frisos	0,0	0,0	0,0	0,0	0,0	0,0	0,0	0,0	0,0	0,0	0,0	0,0	0,0	0,0	* Tablillas y Frisos
* Machihembrado	0,0	0,0	0,0	0,0	0,0	0,0	0,0	0,0	0,0	0,0	0,0	0,0	0,0	0,0	* Machihembrado
* Otros acabados	0,0	0,0	0,0	0,0	0,0	0,0	0,0	0,0	0,0	0,0	0,0	0,0	0,0	0,0	* Otros acabados
- Pesqueros	0,0	0,0	0,0	0,0	0,0	0,0	0,0	0,0	0,0	0,0	0,0	0,0	0,0	0,0	- Pesqueros
* Paiche salado	0,0	0,0	0,0	0,0	0,0	0,0	0,0	0,0	0,0	0,0	0,0	0,0	0,0	0,0	* Paiche salado
- Agroindustriales	5,7	8,7	9,6	8,4	9,8	6,5	99,6	10,9	7,5	5,0	5,8	7,5	6,2	7,2	- Agroindustriales
* Conservas de palmito	0,9	0,7	0,6	0,6	0,6	0,9	8,2	0,5	0,7	0,7	1,1	1,0	0,6	0,9	* Conservas de palmito
* Tabaco negro / rubio	0,0	0,0	0,1	0,3	0,2	0,2	1,6	0,2	0,0	0,0	0,1	0,5	0,2	0,0	* Tabaco negro / rubio
* Manteca y aceite de palma	0,2	0,2	0,0	0,1	0,2	0,2	3,3	0,3	0,9	0,5	1,0	0,8	0,6	0,5	* Manteca y aceite de palma
* Cacao y cáscara de cacao	2,9	2,7	2,8	2,0	1,6	2,8	22,7	3,2	3,7	2,0	2,3	2,7	2,1	3,4	* Cacao y cáscara de cacao
* Aceite de sachá inchi	1,4	1,2	1,9	2,2	3,5	2,1	22,2	2,6	2,0	1,7	1,2	2,4	2,6	2,3	* Aceite de sachá inchi
* Uña de gato	0,0	0,0	0,0	0,0	0,0	0,0	0,0	0,0	0,0	0,0	0,0	0,0	0,0	0,0	* Uña de gato
* Chocolates	0,0	0,0	0,0	0,0	0,0	0,0	0,0	0,0	0,0	0,0	0,0	0,0	0,0	0,0	* Chocolates
* Puros	0,1	0,0	0,0	0,0	0,1	0,2	0,4	0,0	0,1	0,0	0,0	0,1	0,0	0,0	* Puros
* Otros ^{1/}	0,2	3,8	4,1	3,0	3,7	0,0	41,2	4,0	0,1	0,0	0,0	0,1	0,2	0,1	* Otros ^{1/}
- Resto ^{2/}	0,0	0,0	0,1	0,5	0,3	1,0	2,1	0,2	0,0	0,1	0,2	0,0	0,1	0,1	- Resto ^{2/}
TOTAL EXPORTACIONES (1+2)	10,2	12,2	13,0	12,8	13,8	10,0	131,1	12,7	9,2	7,0	7,3	8,5	9,1	11,7	TOTAL EXPORTACIONES (1+2)

1/ Plantas vivas, achiote, maca, semillas de pijuayo, etc.

2/ Manufactura de piedras preciosas, bisutería, material publicitario, objetos de adorno, etc.

Fuente: SUNAT.

Elaboración: BCRP - Sucursal Iquitos.



Anexo Nº 09

SAN MARTÍN: EJECUCIÓN DEL PRESUPUESTO DE GASTOS DEL GOBIERNO NACIONAL ^{1/}
(Millones de soles)

	2020							2021							
	Jul.	Ago.	Set.	Oct.	Nov.	Dic.	Ene.-Dic.	Ene.	Feb.	Mar.	Abr.	May.	Jun.	Jul.	
GASTOS NO FINANCIEROS	110,9	151,3	67,9	215,7	133,4	173,3	1 424,7	52,5	85,8	80,9	109,7	89,1	77,3	97,8	GASTOS NO FINANCIEROS
a. GASTOS CORRIENTES	79,2	137,4	44,1	204,9	108,5	111,8	1 190,8	46,8	78,7	52,9	99,6	50,9	62,1	78,1	a. GASTOS CORRIENTES
1. Personal y obligaciones	24,9	19,3	19,5	20,2	21,8	28,0	253,9	21,0	19,8	19,9	20,6	21,9	18,8	24,9	1. Personal y obligaciones
2. Pensiones y prestaciones sociales	1,3	0,2	0,1	1,8	1,5	5,1	27,9	1,6	1,6	1,6	1,7	1,6	1,6	3,2	2. Pensiones y prestaciones sociales
3. Bienes y servicios	31,9	24,1	10,1	32,5	14,0	26,8	228,7	23,0	8,4	16,6	30,3	21,6	18,4	33,9	3. Bienes y servicios
4. Otros gastos corrientes	12,8	90,7	11,7	149,7	71,1	48,7	629,0	1,2	24,5	14,3	42,3	5,7	20,7	12,1	5. Otros gastos corrientes
5. Donaciones y transferencias	8,2	3,1	2,7	0,7	0,1	3,1	51,4	0,0	24,4	0,5	4,7	0,0	2,6	3,9	5. Donaciones y transferencias
b. GASTOS DE CAPITAL	31,7	14,0	23,8	10,7	24,9	61,5	233,9	5,7	7,1	28,0	10,1	38,2	15,2	19,8	b. GASTOS DE CAPITAL
1. Adquisición de activos no financieros	23,0	13,5	22,8	9,4	24,6	48,9	209,4	5,7	7,1	28,0	10,1	30,9	14,3	15,7	1. Adquisición de activos no financieros
2. Otros gastos de capital	0,0	0,5	1,0	1,0	0,3	12,6	15,5	0,0	0,0	0,0	0,0	7,3	1,0	0,0	2. Donaciones y transferencias
3. Donaciones y transferencias	8,7	0,0	0,0	0,4	0,0	0,0	9,0	0,0	0,0	0,0	0,0	0,0	0,0	4,0	3. Otros gastos de capital

1/ Información actualizada al 31 de agosto de 2021.

Fuente: MEF.

Elaboración: BCRP - Sucursal Iquitos.



Anexo Nº 10

SAN MARTÍN: EJECUCIÓN DEL PRESUPUESTO DE GASTOS DEL GOBIERNO REGIONAL ^{1/}
(Millones de soles)

	2020							2021							
	Jul.	Ago.	Set.	Oct.	Nov.	Dic.	Ene.-Dic.	Ene.	Feb.	Mar.	Abr.	May.	Jun.	Jul.	
GASTOS NO FINANCIEROS	120,0	116,4	119,3	140,8	150,7	309,1	1 510,3	95,8	109,4	121,5	124,9	129,5	138,4	138,7	GASTOS NO FINANCIEROS
a. GASTOS CORRIENTES	106,7	91,9	97,1	109,3	109,9	244,0	1 245,7	81,0	94,4	100,7	110,6	112,7	111,1	117,3	a. GASTOS CORRIENTES
1. Personal y obligaciones	71,3	65,1	63,8	65,4	74,5	109,0	818,5	67,7	69,0	67,7	72,3	71,1	70,2	74,1	1. Personal y obligaciones
2. Pensiones y prestaciones sociales	4,8	3,5	3,6	3,7	3,8	6,8	48,9	4,7	3,8	3,8	3,8	3,9	3,7	4,4	2. Pensiones y prestaciones sociales
3. Bienes y servicios	30,7	23,3	29,7	30,2	31,2	95,1	334,5	8,6	21,6	29,2	34,3	37,8	37,1	38,8	3. Bienes y servicios
4. Donaciones y transferencias	0,0	0,0	0,0	0,7	0,0	0,0	0,7	0,0	0,0	0,0	0,2	0,0	0,0	0,0	4. Donaciones y transferencias
5. Otros gastos corrientes	0,0	0,0	0,0	9,4	0,4	33,1	43,0	0,0	0,0	0,0	0,0	0,0	0,0	0,0	5. Otros gastos corrientes
b. GASTOS DE CAPITAL	13,2	24,5	22,2	31,4	40,8	65,1	264,6	14,8	15,0	20,8	14,3	16,8	27,4	21,4	b. GASTOS DE CAPITAL
1. Adquisición de activos no financieros	13,2	24,5	22,2	31,4	40,8	65,1	264,6	14,8	15,0	20,8	14,3	16,8	27,4	21,4	1. Adquisición de activos no financieros
2. Donaciones y transferencias	0,0	0,0	0,0	0,0	0,0	0,0	0,0	0,0	0,0	0,0	0,0	0,0	0,0	0,0	2. Donaciones y transferencias
3. Otros gastos de capital	0,0	0,0	0,0	0,0	0,0	0,0	0,0	0,0	0,0	0,0	0,0	0,0	0,0	0,0	3. Otros gastos de capital

1/ Información actualizada al 31 de agosto de 2021.

Fuente: MEF.

Elaboración: BCRP - Sucursal Iquitos.



Anexo Nº 11

SAN MARTÍN: EJECUCIÓN DEL PRESUPUESTO DE GASTOS DE LOS GOBIERNOS LOCALES 1/
(Millones de soles)

	2020							2021							
	Jul.	Ago.	Set.	Oct.	Nov.	Dic.	Ene.-Dic.	Ene.	Feb.	Mar.	Abr.	May.	Jun.	Jul.	
GASTOS NO FINANCIEROS	38,0	49,5	84,8	107,7	132,6	229,3	822,3	24,8	52,8	97,9	58,9	65,0	82,0	74,4	GASTOS NO FINANCIEROS
a. GASTOS CORRIENTES	24,9	28,7	38,9	48,0	65,9	106,3	428,4	14,1	23,2	40,9	23,6	32,7	35,0	36,6	a. GASTOS CORRIENTES
1. Personal y obligaciones	4,8	4,2	4,0	4,4	4,1	6,7	52,5	5,0	3,8	4,6	4,0	4,4	4,1	5,6	1. Personal y obligaciones
2. Pensiones y prestaciones sociales	1,3	1,7	1,6	1,5	1,5	1,5	14,9	0,1	1,1	1,5	1,0	1,6	1,9	1,4	2. Pensiones y prestaciones sociales
3. Bienes y servicios	18,3	21,9	31,9	40,6	59,0	95,0	348,8	8,7	17,7	33,9	17,9	26,0	28,2	29,0	3. Bienes y servicios
4. Donaciones y transferencias	0,3	0,7	1,1	1,2	1,0	2,5	8,8	0,1	0,4	0,6	0,3	0,4	0,4	0,4	4. Donaciones y transferencias
5. Otros gastos corrientes	0,1	0,2	0,3	0,4	0,3	0,5	3,5	0,2	0,2	0,3	0,3	0,3	0,4	0,2	5. Otros gastos corrientes
b. GASTOS DE CAPITAL	13,1	20,8	45,8	59,7	66,7	123,0	393,9	10,7	29,6	57,0	35,3	32,3	47,1	37,8	b. GASTOS DE CAPITAL
1. Adquisición de activos no financieros	13,1	20,7	45,8	59,7	66,7	123,0	393,8	10,7	29,6	56,9	35,3	32,3	47,1	37,8	1. Adquisición de activos no financieros
2. Donaciones y transferencias	0,0	0,1	0,0	0,0	0,0	0,0	0,1	0,0	0,0	0,0	0,0	0,0	0,0	0,0	2. Donaciones y transferencias
3. Otros gastos de capital	0,0	0,0	0,0	0,0	0,0	0,0	0,0	0,0	0,0	0,0	0,0	0,0	0,0	0,0	3. Otros gastos de capital

1/ Información actualizada al 31 de agosto de 2021.

Fuente: MEF.

Elaboración: BCRP - Sucursal Iquitos.



Anexo Nº 12

SAN MARTÍN: INVERSIÓN NO FINANCIERA DEL GOBIERNO NACIONAL ^{1/}
(Millones de soles)

FUNCIONES	2020							2021							FUNCIONES
	Jul.	Ago.	Set.	Oct.	Nov.	Dic.	Ene.-Dic.	Ene.	Feb.	Mar.	Abr.	May.	Jun.	Jul.	
AGROPECUARIA	0,3	0,9	3,1	1,2	0,9	2,1	12,4	0,2	0,3	1,3	1,0	0,9	0,6	0,5	AGROPECUARIA
EDUCACIÓN	2,8	0,2	6,4	5,6	6,4	13,2	40,3	0,0	1,6	4,0	2,0	3,2	2,7	2,9	EDUCACIÓN
ENERGÍA	0,0	0,0	0,2	0,1	0,0	2,7	3,0	0,0	0,4	0,2	0,2	0,5	0,4	2,5	ENERGÍA
INDUSTRIA	0,1	0,1	2,6	0,6	0,5	0,7	4,9	0,0	0,3	0,2	0,6	1,2	0,2	0,0	INDUSTRIA
JUSTICIA	0,1	0,2	0,4	0,4	0,6	1,6	4,0	0,0	0,0	0,0	0,0	0,0	0,1	0,5	JUSTICIA
AMBIENTE	0,1	0,2	0,4	1,4	1,0	1,1	6,7	0,3	0,0	0,3	0,1	0,3	0,1	0,2	AMBIENTE
ORDEN PUBLICO Y SEGURIDAD	4,4	5,1	4,2	5,3	2,1	5,1	30,0	1,3	0,1	0,0	0,1	0,1	0,1	0,4	ORDEN PUBLICO Y SEGURIDAD
PESCA	0,0	0,0	0,0	0,0	0,0	0,0	0,1	0,0	0,0	0,0	0,0	0,0	0,0	0,0	PESCA
PLANEAMIENTO, GESTION Y RESERVA	0,0	0,0	0,0	0,0	0,0	0,2	0,4	0,0	0,0	0,0	0,0	0,0	0,0	0,0	PLANEAMIENTO, GESTION Y RESERVA
PROTECCIÓN SOCIAL	0,0	0,0	0,0	0,0	0,0	0,1	0,1	0,0	0,0	0,2	0,2	0,4	0,2	0,0	PROTECCIÓN SOCIAL
SALUD	0,0	0,0	0,0	0,0	0,0	0,2	0,2	0,0	0,0	0,0	0,0	0,5	0,0	0,0	SALUD
SANEAMIENTO	0,0	3,1	3,9	4,1	6,6	9,2	37,0	0,4	1,4	1,2	2,6	2,6	4,6	1,9	SANEAMIENTO
TRABAJO	0,0	0,0	0,0	0,0	0,0	0,0	0,0	0,0	0,0	0,0	0,0	0,0	0,0	0,0	TRABAJO
TRANSPORTE	15,1	3,6	1,4	-11,0	5,3	8,5	62,2	3,2	1,5	19,4	2,1	19,3	4,3	5,1	TRANSPORTE
COMUNICACIONES	0,0	0,0	0,0	0,0	0,0	0,1	0,2	0,0	0,0	0,1	0,1	0,6	0,1	0,0	COMUNICACIONES
TURISMO	0,0	0,0	0,0	1,6	1,2	2,1	5,9	0,4	1,5	1,2	1,1	1,2	0,9	1,5	TURISMO
VIVIENDA Y DESARROLLO URBANO	0,0	0,0	0,0	0,0	0,0	0,0	0,0	0,0	0,0	0,0	0,0	0,0	0,0	0,0	VIVIENDA Y DESARROLLO URBANO
TOTAL INVERSIONES	23,0	13,5	22,8	9,4	24,6	46,9	207,4	5,7	7,1	28,0	10,1	30,9	14,3	15,7	TOTAL INVERSIONES

1/ Información actualizada al 31 de agosto de 2021.

Fuente: MEF.

Elaboración: BCRP - Sucursal Iquitos.

Anexo Nº 13

SAN MARTÍN: INVERSIÓN NO FINANCIERA DEL GOBIERNO REGIONAL ^{1/}
(Millones de soles)

FUNCIONES	2020							2021							FUNCIONES
	Jul.	Ago.	Set.	Oct.	Nov.	Dic.	Ene.-Dic.	Ene.	Feb.	Mar.	Abr.	May.	Jun.	Jul.	
AGROPECUARIA	1,4	2,4	2,4	3,2	4,9	4,1	23,2	0,0	0,9	2,5	1,1	1,1	2,1	3,2	AGROPECUARIA
CULTURA Y DEPORTE	0,4	0,2	1,5	0,4	1,4	1,6	7,0	0,0	0,6	1,0	1,0	1,3	1,2	0,2	CULTURA Y DEPORTE
EDUCACIÓN	1,2	1,8	9,3	8,3	8,2	14,9	66,0	0,0	1,5	6,9	1,3	2,3	2,3	1,2	EDUCACIÓN
ENERGÍA	0,0	0,1	0,1	0,1	0,1	0,6	1,1	0,0	0,3	0,4	0,4	0,2	0,1	0,2	ENERGÍA
INDUSTRIA	0,1	0,2	0,2	0,1	0,2	0,6	1,6	0,0	0,7	0,1	0,1	0,1	0,1	0,1	INDUSTRIA
MEDIO AMBIENTE	0,1	0,4	0,5	0,5	0,6	1,3	3,6	0,0	0,2	1,1	0,3	0,8	1,4	0,6	MEDIO AMBIENTE
MINERÍA	0,0	0,0	0,0	0,0	0,0	0,0	0,0	0,0	0,0	0,0	0,0	0,0	0,0	0,0	MINERÍA
ORDEN PUBLICO Y SEGURIDAD	0,0	0,0	0,0	0,0	0,0	0,1	0,3	0,0	0,0	0,0	0,0	0,3	0,3	0,5	ORDEN PUBLICO Y SEGURIDAD
PESCA	0,3	0,2	0,2	0,3	0,6	0,7	2,9	0,0	0,1	0,1	0,3	0,3	0,5	0,8	PESCA
PLANEAMIENTO, GESTION Y RESERVA	5,4	2,4	2,1	2,4	2,3	4,3	30,8	2,2	2,0	2,8	3,0	2,5	2,0	1,8	PLANEAMIENTO, GESTION Y RESERVA
SALUD	3,8	15,0	2,8	3,0	7,5	14,0	59,2	2,8	2,9	1,0	2,6	1,2	6,2	3,5	SALUD
SANEAMIENTO	0,4	0,7	1,0	1,2	1,5	1,9	8,1	0,1	0,1	0,7	0,7	0,6	0,9	0,4	SANEAMIENTO
TRABAJO	0,0	0,0	0,0	0,0	0,0	0,0	0,1	0,0	0,0	0,0	0,0	0,0	0,0	0,0	TRABAJO
TRANSPORTE	0,1	1,1	2,0	11,7	13,4	20,5	60,0	9,7	5,7	4,1	3,3	5,8	10,2	8,9	TRANSPORTE
COMUNICACIONES	0,0	0,0	0,0	0,0	0,0	0,0	0,1	0,0	0,0	0,0	0,0	0,0	0,0	0,0	COMUNICACIONES
TURISMO	0,0	0,0	0,0	0,1	0,2	0,4	0,7	0,0	0,0	0,1	0,1	0,3	0,1	0,0	TURISMO
VIVIENDA Y DESARROLLO URBANO	0,0	0,0	0,0	0,1	0,0	0,0	0,1	0,0	0,0	0,0	0,0	0,0	0,0	0,0	VIVIENDA Y DESARROLLO URBANO
TOTAL INVERSIONES	13,2	24,5	22,2	31,4	40,8	65,1	264,6	14,8	15,0	20,8	14,3	16,8	27,4	21,4	TOTAL INVERSIONES

1/ Información actualizada al 31 de agosto de 2021.

Fuente: MEF.

Elaboración: BCRP - Sucursal Iquitos.



Anexo Nº 14

SAN MARTÍN: INVERSIÓN NO FINANCIERA DE LOS GOBIERNOS LOCALES ^{1/}
(Millones de soles)

FUNCIONES	2020							2021							FUNCIONES
	Jul.	Ago.	Set.	Oct.	Nov.	Dic.	Ene.-Dic.	Ene.	Feb.	Mar.	Abr.	May.	Jun.	Jul.	
AGROPECUARIA	0,2	0,4	0,5	0,4	0,4	1,0	3,6	0,1	0,2	0,5	0,1	0,4	0,4	0,3	AGROPECUARIA
CULTURA Y DEPORTE	0,2	0,5	0,6	1,1	2,1	1,6	8,1	0,7	0,6	1,1	0,7	1,0	1,2	0,9	CULTURA Y DEPORTE
COMERCIO	0,2	0,0	0,0	0,0	0,1	0,4	0,9	0,1	0,2	0,3	0,0	0,1	0,1	0,0	COMERCIO
EDUCACIÓN	2,0	0,8	2,3	2,7	1,9	6,2	23,4	0,3	0,4	1,5	1,1	0,9	1,8	0,6	EDUCACIÓN
ENERGÍA	0,0	0,0	0,1	0,0	0,0	0,4	0,9	0,0	0,1	0,1	0,0	0,0	0,4	0,2	ENERGÍA
INDUSTRIA	0,0	0,0	0,0	0,0	0,0	0,0	0,0	0,0	0,0	0,0	0,0	0,0	0,0	0,0	INDUSTRIA
AMBIENTE	0,2	0,4	1,1	1,1	1,9	1,6	7,4	0,2	0,3	0,4	0,7	0,4	0,2	0,5	AMBIENTE
ORDEN PUBLICO Y SEGURIDAD	0,3	2,8	5,1	6,9	5,3	7,5	30,7	1,3	4,7	3,7	1,7	1,9	3,2	1,4	ORDEN PUBLICO Y SEGURIDAD
PLANEAMIENTO, GESTION Y RESERVA	1,1	0,9	3,8	2,3	3,0	6,9	22,6	3,2	2,4	3,5	3,1	1,9	1,6	2,4	PLANEAMIENTO, GESTION Y RESERVA
PROTECCION SOCIAL	0,0	0,0	0,1	0,2	0,3	0,6	1,9	0,0	0,4	0,3	0,4	0,3	0,3	0,6	PROTECCION SOCIAL
SALUD	0,4	0,1	0,1	0,1	0,2	0,3	1,4	0,0	0,2	0,2	0,2	0,3	0,2	0,1	SALUD
SANEAMIENTO	1,7	5,5	18,4	23,9	25,0	38,2	139,4	0,5	8,2	14,6	16,5	9,7	20,7	16,5	SANEAMIENTO
TRABAJO	0,0	0,0	0,0	0,1	0,1	0,1	0,3	0,0	0,0	0,0	0,0	0,0	0,0	0,0	TRABAJO
TRANSPORTE	5,3	8,7	8,8	9,5	12,5	27,3	86,3	2,6	6,7	14,5	4,6	5,3	8,6	6,3	TRANSPORTE
COMUNICACIONES	0,0	0,1	0,0	0,0	0,0	0,0	0,2	0,0	0,0	0,0	0,0	0,0	0,0	0,0	COMUNICACIONES
TURISMO	0,4	0,0	0,0	0,0	0,0	0,0	0,6	0,0	0,1	0,0	0,0	0,0	0,2	0,0	TURISMO
VIVIENDA Y DESARROLLO URBANO	1,0	0,5	4,7	11,4	13,8	31,0	66,1	1,5	5,2	16,2	6,2	10,2	8,3	7,9	VIVIENDA Y DESARROLLO URBANO
TOTAL INVERSIONES	13,1	20,7	45,8	59,7	66,7	123,0	393,8	10,7	29,6	56,9	35,3	32,3	47,1	37,8	TOTAL INVERSIONES

1/ Información actualizada al 31 de agosto de 2021.

Fuente: MEF.

Elaboración: BCRP - Sucursal Iquitos.



Anexo Nº 15

SAN MARTÍN: DEPÓSITOS ^{1/}
(Saldos en millones de soles)

	2020						2021							
	Jul.	Ago.	Set.	Oct.	Nov.	Dic.	Ene.	Feb.	Mar	Abr	May	Jun	Jul	
A. BANCA MÚLTIPLE	1 014	1 023	1 037	1 040	1 071	1 128	1 105	1 086	1 071	1 046	1 034	1 059	1 134	A. BANCA MÚLTIPLE
B. EMPRESAS FINANCIERAS	10	11	11	12	13	14	15	15	16	15	15	14	15	B. EMPRESAS FINANCIERAS
C. CAJAS MUNICIPALES	324	336	353	365	377	374	349	346	336	337	335	318	323	C. CAJAS MUNICIPALES
D. CAJAS RURALES	0	0	0	0	0	0	0	0	0	0	0	0	0	D. CAJAS RURALES
E. BANCO DE LA NACIÓN	333	341	330	371	361	406	385	390	370	390	384	397	403	E. BANCO DE LA NACIÓN
DEPÓSITOS TOTALES	1 682	1 711	1 731	1 788	1 822	1 923	1 854	1 838	1 793	1 787	1 768	1 789	1 875	DEPÓSITOS TOTALES

1/ cifras preliminares.

Fuente: SBS y AFP.

Elaboración: BCRP - Sucursal Iquitos.

Anexo Nº 16

SAN MARTÍN: CRÉDITO ^{1/}
(Saldos en millones de soles)

	2020						2021							
	Jul.	Ago.	Set.	Oct.	Nov.	Dic.	Ene.	Feb.	Mar.	Abr.	May.	Jun.	Jul.	
A. BANCA MÚLTIPLE	1 927	1 950	1 981	1 987	1 996	1 993	1 998	2 005	2 014	2 019	2 023	2 016	2 021	A. BANCA MÚLTIPLE
B. EMPRESAS FINANCIERAS	236	237	237	234	230	229	224	220	215	213	210	208	207	B. EMPRESAS FINANCIERAS
C. CAJAS MUNICIPALES	581	592	604	620	628	636	640	643	649	652	657	657	662	C. CAJAS MUNICIPALES
D. CAJAS RURALES	11	11	12	12	10	10	11	11	11	11	11	11	11	D. CAJAS RURALES
E. EDPYMES	13	13	13	13	13	13	13	13	13	13	11	11	12	E. EDPYMES
F. BANCO DE LA NACIÓN ^{2/}	186	182	184	183	189	191	192	195	198	197	197	197	196	F. BANCO DE LA NACIÓN ^{2/}
G. AGROBANCO ^{3/}	45	45	44	44	43	41	41	42	42	42	43	43	44	G. AGROBANCO ^{3/}
TOTAL	2 999	3 030	3 073	3 093	3 109	3 115	3 120	3 129	3 142	3 148	3 152	3 144	3 152	TOTAL
Moneda Nacional	2 964	2 996	3 039	3 060	3 076	3 085	3 090	3 099	3 110	3 116	3 118	3 112	3 117	Moneda Nacional
Moneda Extranjera	34	34	34	33	33	30	30	30	32	32	33	33	35	Moneda Extranjera

1/ cifras preliminares.

2/ Solo considera los créditos de consumo e hipotecario.

3/ No considera los créditos a las demás empresas del Sistema Financiero.

Fuente: SBS y AFP.

Elaboración: BCRP - Sucursal Iquitos.



Anexo Nº 17

SAN MARTÍN: TASA DE MOROSIDAD ^{1/}
(En porcentaje)

ENTIDADES FINANCIERAS	2020						2021							ENTIDADES FINANCIERAS
	Jul.	Ago.	Set.	Oct.	Nov.	Dic.	Ene.	Feb.	Mar.	Abr.	May.	Jun.	Jul.	
Banca Múltiple	8,6	8,4	8,5	8,8	9,0	9,3	9,1	9,1	9,0	8,8	8,7	8,8	n.d.	Banca Múltiple
Empresas Financieras	5,7	6,1	6,9	7,3	7,6	10,1	11,1	11,0	9,4	8,7	8,2	7,7	n.d.	Empresas Financieras
Cajas Municipales	7,9	7,6	7,7	7,3	6,8	6,6	6,7	6,9	7,0	7,4	7,3	6,7	n.d.	Cajas Municipales
Cajas Rurales de Ahorro y Crédito	41,4	40,4	40,1	39,1	28,5	29,3	29,7	29,2	29,0	29,2	30,4	29,0	n.d.	Cajas Rurales de Ahorro y Crédito
EDPYMEs	7,5	7,0	7,3	8,8	9,7	9,1	8,1	7,9	9,6	9,9	9,4	8,3	n.d.	EDPYMEs
Banco de la Nación ^{2/}	2,7	2,7	2,8	3,0	2,9	2,7	2,6	2,6	2,6	2,7	2,7	2,7	n.d.	Banco de la Nación ^{2/}
Agrobanco ^{3/}	85,0	86,0	86,4	87,2	88,1	87,7	87,6	87,2	86,4	85,1	83,8	83,1	n.d.	Agrobanco ^{3/}
TOTAL	9,1	8,9	9,1	9,2	9,2	9,5	9,5	9,5	9,3	9,2	9,1	9,0	n.d.	TOTAL

1/ Cifras preliminares, calculadas en base a: (créditos vencidos + créditos en cobranza judicial) / colocaciones brutas.

2/ Solo considera los créditos de consumo e hipotecario.

3/ No considera los créditos a las demás empresas del Sistema Financiero.

Fuente: SBS y AFP.

Elaboración: BCRP - Sucursal Iquitos.