

**BANCO CENTRAL DE RESERVA DEL PERÚ**  
SUCURSAL IQUITOS



**SAN MARTÍN: Síntesis de Actividad Económica**  
**JUNIO 2021<sup>1</sup>**

**Departamento de Estudios Económicos**

---

<sup>1</sup> En el presente informe participó Mario López.

## ÍNDICE

	<i>Página</i>
<b>RESUMEN EJECUTIVO.....</b>	<b>3</b>
<b>I. ACTIVIDAD PRODUCTIVA.....</b>	<b>5</b>
1. Actividad primaria.....	5
1.1 Sector agropecuario.....	5
1.2 Sector pesca.....	6
2. Otros indicadores sectoriales.....	7
2.1 Sector manufactura.....	7
2.2 Despachos de cemento.....	8
2.3 Arribos de turistas a establecimientos de hospedaje.....	8
<b>II. ASPECTOS LABORALES.....</b>	<b>9</b>
1. Empleo.....	9
<b>III. SECTOR EXTERNO.....</b>	<b>10</b>
1. Exportaciones.....	10
<b>IV. CRÉDITO Y DEPÓSITOS.....</b>	<b>10</b>
1. Crédito.....	10
2. Depósitos.....	12
<b>V. EJECUCIÓN DEL PRESUPUESTO DE GASTOS DEL GOBIERNO GENERAL.....</b>	<b>14</b>
1. Gasto corriente no financiero.....	14
2. Inversión pública.....	14
<b>VI. ANEXOS.....</b>	<b>17</b>

## RESUMEN EJECUTIVO

---

### Principales hechos de importancia

- El sector **agropecuario** se recuperó en 2,0 por ciento interanual en junio, por el desempeño positivo de los subsectores agrícola y pecuario; mientras que, el sector **pesca** se expandió en 63,1 por ciento interanual en junio, impulsado por la mayor crianza en piscigranjas de tilapia y paco.
- En **otros indicadores de actividad económica** se observaron crecimientos en la inversión pública (302,8 por ciento), despachos de cemento (127,1 por ciento), manufactura (28,2 por ciento), crédito total (7,1 por ciento) y créditos hipotecarios (0,5 por ciento); pero cayeron los créditos de consumo (-3,4 por ciento).

### Actividad primaria

- El sector **agropecuario** se recuperó en 2,0 por ciento interanual en junio, por el desempeño positivo de los subsectores agrícola y pecuario; sin embargo, en el periodo enero-junio, la producción agropecuaria acumula una disminución de 9,3 por ciento interanual.
- La **producción interna de pescado** se expandió en 63,1 por ciento interanual en junio, impulsado por la mayor crianza en piscigranjas de tilapia y paco, y sumado la mayor pesca de otras especies como boquichico, carachama y toa en el río Huallaga.

### Otros indicadores de actividad económica

- La **manufactura** se expandió en 28,2 por ciento interanual en junio, impulsada por el desempeño positivo de la industria no primaria; con ello, en el periodo enero-junio acumuló un crecimiento de 31,2 por ciento, explicado también por el buen desempeño de la industria no primaria.
- Los **despachos de cemento**, en junio 2021, registraron un incremento de 127,1 por ciento comparado con similar mes del año anterior. Así, los despachos totalizaron 23 664 toneladas, y explican, en parte, el mayor gasto en obras públicas, el cual registró un indicador positivo (273,9 por ciento en junio), sustentado por la mayor inversión del Gobierno Nacional, Gobiernos Locales y Gobierno Regional.
- El número de **arribos de turistas a establecimientos de hospedaje**, en abril 2021, fue de 323 veces el número registrado en abril de 2020, debido a las restricciones de movilidad y transporte de pasajeros por el COVID-19 durante parte del año 2020. El turismo interno creció en 319 veces; mientras que, el receptivo no se puede comparar, ya que en abril de 2020 no se registró número alguno.
- El **empleo** en empresas privadas formales de 10 y más trabajadores en Tarapoto se expandió en 1,7 por ciento interanual en diciembre de 2019, impulsado por los mayores requerimientos de personal en la actividad económica comercio; con ello, en el periodo enero-diciembre de 2019, el empleo en Tarapoto acumuló un crecimiento de 3,8 por ciento interanual, sostenido por el dinamismo de las actividades económicas comercio y servicios.
- El **crédito total** se expandió en 7,1 por ciento interanual en junio, a S/ 3 144 millones; por tipo se observó las siguientes variaciones: los créditos a **empresas** avanzaron en 13,6 por ciento y los créditos **hipotecarios** lo hicieron en 0,5 por ciento; pero los créditos de **consumo** disminuyeron en 3,4 por ciento.

- La **inversión pública** aumentó en 302,8 por ciento en junio, debido al mayor dinamismo de las obras en los tres niveles de gobierno; así, el Gobierno Nacional creció en 836,3 por ciento; los Gobiernos Locales la aumentaron en 757,1 por ciento; mientras que, los Gobiernos Regionales incrementaron en 82,4 por ciento.
- Entre los proyectos con mayor monto devengado en el **Gobierno Nacional** destacan S/ 2,4 millones en la adquisición de cargador frontal, motoniveladora, rodillo y retroexcavadora en la provincia de Moyobamba y; S/ 1,5 millones en Rehabilitación y remodelación de la infraestructura educativa y equipamiento de la institución educativa Santo Toribio en la provincia de Rioja; entre otros. El **Gobierno Regional** destinó S/ 2,2 millones en la adquisición de una planta generadora de oxígeno medicinal, en el distrito de Tarapoto y; S/ 1,9 millones en el mejoramiento del servicio vial del tramo Ovalo Uchuglla-baños termales, en el distrito de Moyobamba, entre otros. Los **Gobiernos Locales** desembolsaron S/ 11,4 millones en el mejoramiento del servicio de agua potable, en el distrito de Nueva Cajamarca y; S/ 1,9 millones en la creación del servicio de protección contra inundaciones, en el distrito de Pilluana; entre otros.

**Cuadro N° 1**  
**SAN MARTÍN: OTROS INDICADORES DE ACTIVIDAD ECONÓMICA**  
 (Variación % respecto a similar mes del año anterior)

	Ene.21	Feb.21	Mar.21	Abr.21	May.21	Jun.21
Producción industrial 1/	↑ 26,9	↑ 19,5	↑ 54,3	↑ 35,4	↑ 28,6	↑ 28,2
Despachos de cemento 1/	↑ 52,2	↑ 39,8	↑ 217,2	-	↑ 152,9	↑ 127,1
Arribos a los establecimientos hospedaje	↓ -35,4	↓ -54,1	↑ 123,1	↑ 32 225,7	n.d.	n.d.
Crédito total	↑ 9,5	↑ 8,7	↑ 10,6	↑ 12,3	↑ 9,1	↑ 7,1
Crédito de consumo	↓ -3,3	↓ -4,6	↓ -3,6	↓ -0,2	↓ -2,0	↓ -3,4
Crédito hipotecario	↓ -3,4	↓ -3,7	↓ -1,0	↓ -0,1	↑ 0,5	↑ 0,5
Inversión pública 1/	↓ -11,0	↓ -15,4	↑ 142,5	↑ 135,9	↑ 357,7	↑ 302,8

1/ En términos reales.

Fuentes: SBS y AFP, MEF, MINCETUR y DIREPRO.

Elaboración: BCRP, Sucursal Iquitos. Departamento de Estudios Económicos.

## I. ACTIVIDAD PRODUCTIVA

### 1. Actividad primaria

#### 1.1 Sector agropecuario

- El sector agropecuario se recuperó en 2,0 por ciento interanual en junio, por el desempeño positivo de los subsectores agrícola y pecuario; sin embargo, en el periodo enero-junio, la producción agropecuaria acumula una disminución de 9,3 por ciento interanual.

**Cuadro N° 2**  
SAN MARTÍN: PRODUCCIÓN DE PRINCIPALES PRODUCTOS AGROPECUARIOS<sup>1/</sup>  
(Toneladas)

Sub-sectores	Estructura Porcentual 2019 <sup>2/</sup>	Junio				Enero - Junio			
		2020	2021	Var. %	Contribución <sup>3/</sup>	2020	2021	Var. %	Contribución <sup>3/</sup>
<b>AGRÍCOLA</b>	<b>85,2</b>			<b>1,7</b>	<b>1,6</b>			<b>-10,6</b>	<b>-9,4</b>
<b>Orientado a la industria</b>	<b>41,1</b>			<b>3,1</b>	<b>1,6</b>			<b>-13,3</b>	<b>-6,6</b>
Caña de azúcar	0,5	9 703	9 893	2,0	0,0	70 508	69 775	-1,0	0,0
Palma aceitera	6,1	26 177	30 814	17,7	0,6	191 028	197 018	3,1	0,1
Maíz amarillo duro	3,3	15 568	26 608	70,9	2,8	84 067	92 126	9,6	0,4
Cacao	12,5	6 441	6 340	-1,6	-0,2	34 219	30 677	-10,4	-1,2
Café	18,7	16 283	15 415	-5,3	-1,6	91 947	73 867	-19,7	-5,9
<b>Orientado al mercado interno</b>	<b>44,0</b>			<b>0,0</b>	<b>0,0</b>			<b>-7,1</b>	<b>-2,8</b>
Arroz cáscara	28,5	86 439	87 067	0,7	0,2	469 410	432 680	-7,8	-2,0
Yuca	1,3	7 042	8 298	17,8	0,2	51 886	70 257	35,4	0,4
Plátano	6,1	36 501	35 103	-3,8	-0,2	217 248	208 727	-3,9	-0,2
Naranja	0,9	4 851	7 184	48,1	0,4	37 383	28 050	-25,0	-0,3
Piña	0,1	1 349	1 298	-3,8	0,0	8 735	7 150	-18,1	0,0
Papaya	0,3	2 654	2 356	-11,2	0,0	13 703	12 682	-7,4	0,0
Otros	6,7	306 218	262 193	-11,5	-0,5	1 904 278	1 657 975	-11,5	-0,7
<b>PECUARIO</b>	<b>14,8</b>			<b>5,0</b>	<b>0,5</b>			<b>1,5</b>	<b>0,2</b>
Carne de aves <sup>4/</sup>	8,5	3 962	4 076	2,9	0,2	24 261	24 003	-1,1	-0,1
Carne de porcino <sup>4/</sup>	0,7	308	338	9,9	0,0	1 840	2 005	8,9	0,0
Carne de vacuno <sup>4/</sup>	2,4	838	940	12,2	0,2	5 242	5 674	8,2	0,1
Huevo	2,0	994	1 010	1,6	0,0	6 842	6 914	1,0	0,0
Leche	1,3	2 883	3 161	9,6	0,1	17 173	17 994	4,8	0,0
Otros <sup>4/</sup>	0,0	16	12	-22,2	0,0	83	71	-14,5	0,0
<b>SECTOR AGROPECUARIO</b>	<b>100,0</b>			<b>2,0</b>	<b>2,0</b>			<b>-9,3</b>	<b>-9,3</b>

1/ Cifras preliminares.

2/ Estimado a precios de 2007.

3/ En base a la estructura porcentual de similar periodo de 2020.

4/ Peso de animal en pie.

Fuente: DRASAM y MIDAGRI.

Elaboración: BCRP, Sucursal Iquitos. Departamento de Estudios Económicos.

- El subsector agrícola se recuperó en 1,7 por ciento interanual en junio, debido a las mayores áreas cosechadas de maíz amarillo duro, palma aceitera, naranja y yuca; a pesar de la poca ocurrencia de lluvias con anomalías positivas y temperaturas variables, lo cual fue favorable para dichos cultivos; sin embargo, en el periodo enero-junio, la producción agrícola acumula una contracción de 10,6 por ciento.
- El subsector pecuario registró un crecimiento de 5,0 por ciento interanual en junio, inducido por la mayor producción de carne de aves, vacuno y leche; con ello, en el periodo enero-junio, la producción pecuaria acumuló un incremento de 1,5 por ciento.
- En el periodo agosto-junio de la campaña 2020-2021, las siembras disminuyeron en 1,2 por ciento (1 922 hectáreas menos) frente a similar periodo de la campaña anterior, debido a la menor área agrícola de arroz, papaya y plátano, principalmente, por el uso de insumos importados costosos y escaso financiamiento; sumado a la ocurrencia de pocas lluvias con anomalías positivas.

**Cuadro N° 3**  
**SAN MARTÍN: SUPERFICIE SEMBRADA 1/**  
 (Hectáreas)

	Campaña Agrícola <sup>2/</sup>		Variación	
	2019/2020	2020/2021	Absoluta	Porcentual
<b>CULTIVOS TRANSITORIOS</b>	<b>156 003</b>	<b>154 630</b>	<b>-1 373</b>	<b>- 0,9</b>
Arroz cáscara	101 845	98 148	-3 698	- 3,6
Maíz amarillo	44 093	44 206	113	0,3
Maní	409	450	41	10,0
Yuca	5 282	5 565	283	5,4
Frijol grano seco	2 524	3 071	547	21,7
Frijol chiclayo	1 114	1 127	13	1,1
Otros	736	2 065	1 329	180,6
<b>CULTIVOS PERMANENTES</b>	<b>9 905</b>	<b>9 356</b>	<b>- 549</b>	<b>- 5,5</b>
Palma aceitera	72	2 046	1 974	2 741,7
Plátano	3 147	2 843	- 305	- 9,7
Papaya	1 004	359	- 645	- 64,2
Café	1 422	1 745	323	22,7
Cacao	1 649	1 675	26	1,6
Otros	2 611	688	-1 923	- 73,6
<b>Total</b>	<b>165 908</b>	<b>163 986</b>	<b>-1 922</b>	<b>- 1,2</b>

<sup>1/</sup> Cifras preliminares.

<sup>2/</sup> De agosto a junio.

Fuente: DRASAM.

Elaboración: BCRP, Sucursal Iquitos. Departamento de Estudios Económicos

## 1.2 Sector pesca

- La producción interna de pescado se expandió en 63,1 por ciento interanual en junio, impulsado por la mayor crianza en piscigranjas de tilapia y paco, y sumado la mayor pesca de otras especies como boquichico, carachama y toa en el río Huallaga.

**Cuadro N° 4**  
**SAN MARTÍN: PRODUCCIÓN PESQUERA <sup>1/</sup>**  
 (Toneladas)

	Junio		Var. %	Enero - Junio		Var. %
	2020	2021		2020	2021	
<b>Producción Interna</b>	<b>165</b>	<b>269</b>	<b>63,1</b>	<b>1 215</b>	<b>1 484</b>	<b>22,2</b>
<b>Fresco</b>	<b>165</b>	<b>269</b>	<b>63,1</b>	<b>1 215</b>	<b>1 484</b>	<b>22,2</b>
Tilapia	93	143	53,6	599	798	33,2
Gamitana	8	22	180,6	169	145	-14,0
Camaron gigante	2	2	-9,0	14	12	-16,3
Paco	56	92	64,2	385	465	20,7
Paiche	0	1	-	0	3	-
Boquichico	3	4	19,7	18	23	25,5
Otras especies	3	6	100,0	30	38	28,3
<b>SECTOR PESCA <sup>1/</sup></b>			<b>63,1</b>			<b>22,2</b>

<sup>1/</sup> Estimado a precios de 2007. Cifras preliminares.

Fuente: DIREPRO.

Elaboración: BCRP, Sucursal Iquitos. Departamento de Estudios Económicos.

- En el periodo enero-junio, la producción interna de pescado acumuló un crecimiento de 22,2 por ciento interanual, explicado por la mayor crianza en piscigranjas de tilapia y paco; y aunado la mayor pesca de boquichico y otras especies del río Huallaga, Mayo y Saposoa.

## 2. Otros indicadores sectoriales

### 2.1 Sector manufactura

- La actividad manufacturera se expandió en 28,2 por ciento interanual en junio, impulsada por el desempeño positivo de la industria no primaria; con ello, en el periodo enero-junio acumuló un crecimiento de 31,2 por ciento, explicado también por el buen desempeño de la industria no primaria.
- La industria primaria no registró indicador de desempeño en junio, ante la ausencia de producción de biodiesel en la planta de Tocache.

**Cuadro N° 5**  
**SAN MARTÍN: ÍNDICE DE VOLUMEN FÍSICO MANUFACTURERO 1/**  
 (Var. % real respecto a similar periodo del año anterior)

Ramras de actividad	Estructura % 2017 <sup>2/</sup>	Junio		Enero - Junio	
		Var. %	Contribución <sup>3/</sup>	Var. %	Contribución <sup>3/</sup>
<b>MANUFACTURA PRIMARIA</b>	<b>2,7</b>	-	-	-	-
Biodiesel	2,7	-	-	-	-
<b>MANUFACTURA NO PRIMARIA</b>	<b>97,3</b>	<b>28,2</b>	<b>28,2</b>	<b>31,2</b>	<b>31,2</b>
Aceite y manteca	56,2	21,6	16,7	16,9	13,0
Queso y mantequilla	3,1	-	-	-	-
Chocolates	1,2	-	-	-59,9	-0,4
Bebidas gaseosas	4,6	-	-	-	-
Madera aserrada	1,7	-10,4	-0,2	-13,9	-0,2
Jabón	3,7	-89,1	-5,4	13,7	0,6
Ladrillos, bloques y adoquines	0,5	-100,0	-0,1	-84,0	-0,1
Cemento	26,3	117,4	17,2	111,9	18,4
<b>SECTOR MANUFACTURA</b>	<b>100,0</b>	<b>28,2</b>	<b>28,2</b>	<b>31,2</b>	<b>31,2</b>

<sup>1/</sup> Cifras preliminares.

<sup>2/</sup> Estimado a precios de 2007.

<sup>3/</sup> En base a la estructura porcentual de similar periodo de 2020.

Fuente: DIREPRO y Empresas.

Elaboración: BCRP, Sucursal Iquitos. Departamento de Estudios Económicos.

- La industria no primaria registró una expansión de 28,2 por ciento interanual en junio, sustentada por la mayor producción de cemento, aceite y manteca; con ello, en el periodo enero-junio, acumuló un crecimiento de 31,2 por ciento, explicado por el dinamismo de la producción de cemento, aceite, manteca y jabón.

**Gráfico N° 1**  
**SAN MARTÍN: IVF MANUFACTURA NO PRIMARIA**  
 (Var. % real respecto a similar periodo del año anterior)

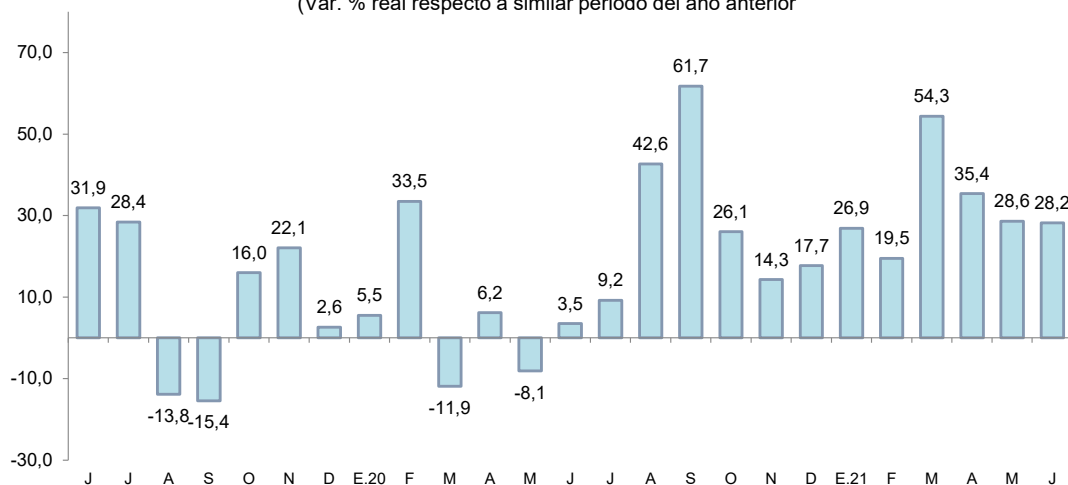

Fuente: DIREPRO y EMPRESAS

Elaboración: BCRP, Sucursal Iquitos. Departamento de Estudios Económicos.

## 2.2 Despachos de cemento

- Los despachos de cemento, en junio 2021, registraron un incremento de 127,1 por ciento comparado con similar mes del año anterior. Así, los despachos totalizaron 23 664 toneladas, y explican, en parte, el mayor gasto en obras públicas, el cual registró un indicador positivo (273,9 por ciento en junio), sustentado por la mayor inversión del Gobierno Nacional, Gobiernos Locales y Gobierno Regional.
- En el periodo enero-junio, los despachos de cemento se incrementaron en 128,7 por ciento interanual, ante el mayor gasto en obras públicas, el cual registró un indicador positivo (100,0 por ciento acumulado a junio), por la mayor inversión de los Gobiernos Locales, Gobierno Regional y Gobierno Nacional.

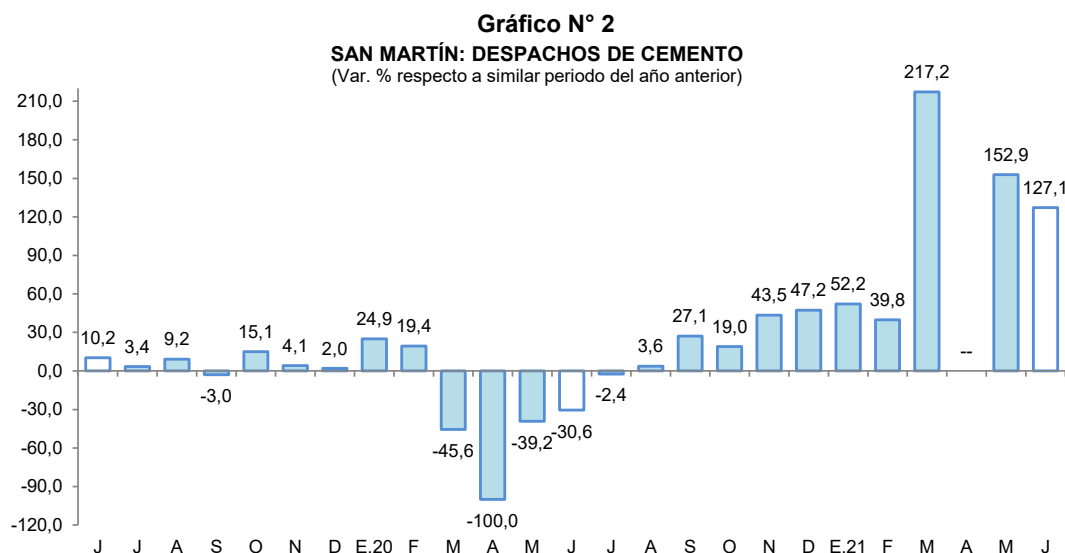

Fuente: Cementos Pacasmayo y Cementos Selva.  
Elaboración: BCRP, Sucursal Iquitos. Departamento de Estudios Económicos.

## 2.3 Arribos de turistas a establecimientos de hospedaje

- Según MINCETUR, el número de arribos de turistas a los establecimientos de hospedaje, en abril 2021, fue de 323 veces el número registrado en abril de 2020, debido a las restricciones de movilidad y transporte de pasajeros por el COVID-19 durante parte del año 2020. El turismo interno creció en 319 veces; mientras que, el receptivo no se puede comparar, ya que en abril de 2020 no se registró número alguno.

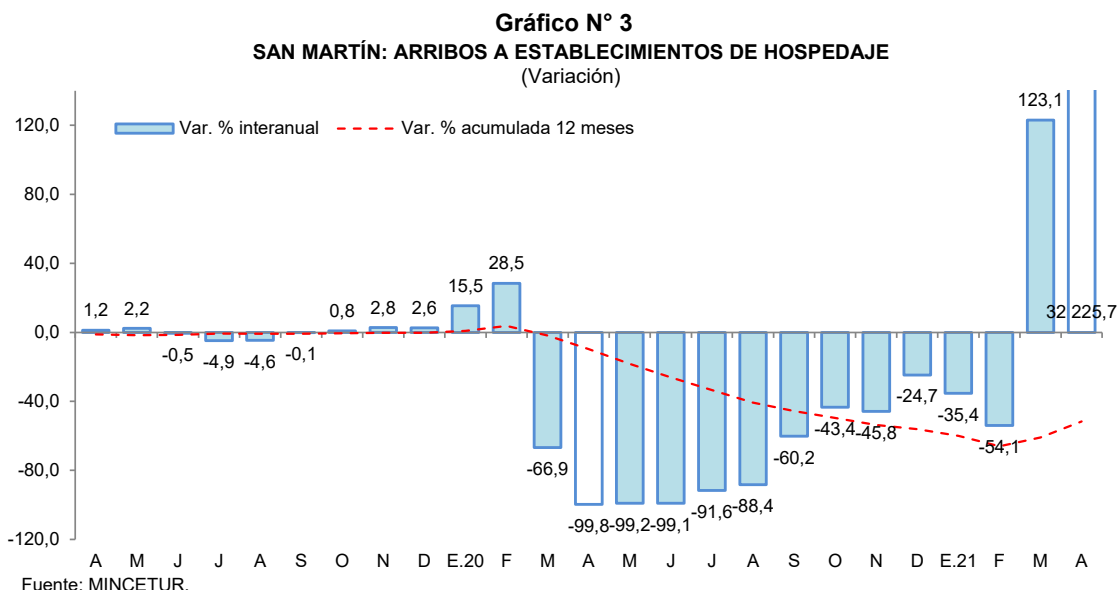

Fuente: MINCETUR.



- En el periodo enero-abril de 2021, el número de arribos de turistas registró una disminución de 0,7 por ciento interanual, debido a ciertas restricciones de movilidad y transporte de pasajeros por el COVID-19 que se mantienen durante el presente año.

## II. ASPECTOS LABORALES

### 1. Empleo

- El empleo en empresas privadas formales de 10 y más trabajadores en Tarapoto registró un incremento de 1,7 por ciento interanual en diciembre de 2019, explicado por el mayor requerimiento de trabajadores en una de las cinco ramas de actividad económica: comercio (9,9 por ciento).

**Cuadro N° 6**  
**CIUDAD DE TARAPOTO: ÍNDICE MENSUAL DE EMPLEO EN EMPRESAS PRIVADAS FORMALES DE 10 A MÁS TRABAJADORES, POR RAMA DE ACTIVIDAD<sup>1/</sup>**

(Octubre 2010=100)

Rama de Actividad	Diciembre			Enero - Diciembre		
	2018	2019	Var. %	2018	2019	Var. %
Primaria <sup>2/</sup>	126,2	118,6	-6,0	123,5	119,2	-3,5
Manufactura	90,5	78,9	-12,9	89,6	81,8	-8,6
Comercio	151,1	166,1	9,9	142,8	160,2	12,2
Transporte y Comunicaciones	150,9	143,5	-4,9	151,1	146,3	-3,2
Servicios <sup>3/</sup>	137,4	137,4	0,0	134,7	137,2	1,9
<b>Total</b>	<b>136,1</b>	<b>138,4</b>	<b>1,7</b>	<b>132,1</b>	<b>137,1</b>	<b>3,8</b>

Nota: La información corresponde al primer día de cada mes.

<sup>1/</sup> Cifras preliminares.

<sup>2/</sup> Conformada por las subramas agricultura, pesca e hidrocarburos.

<sup>3/</sup> Conformada por las subramas servicios prestados a empresas, restaurantes y hoteles, establecimientos financieros, enseñanza, servicios sociales y comunales; y electricidad, gas y agua.

Fuente: MTPE – Encuesta Nacional de Variación Mensual del Empleo (ENVME).

Elaboración: BCRP, Sucursal Iquitos. Departamento de Estudios Económicos.

- En el periodo enero-diciembre de 2019, el empleo en empresas privadas formales acumuló un crecimiento promedio de 3,8 por ciento interanual, explicado por la mayor solicitud de puestos de trabajo en las ramas de actividad económica de comercio y servicios.

**Gráfico N° 4**  
**CIUDAD DE TARAPOTO: EMPLEO FORMAL URBANO EN EMPRESAS DE 10 A MÁS TRABAJADORES (Año base octubre 2010=100)**  
 (Var. % respecto a similar periodo del año anterior)

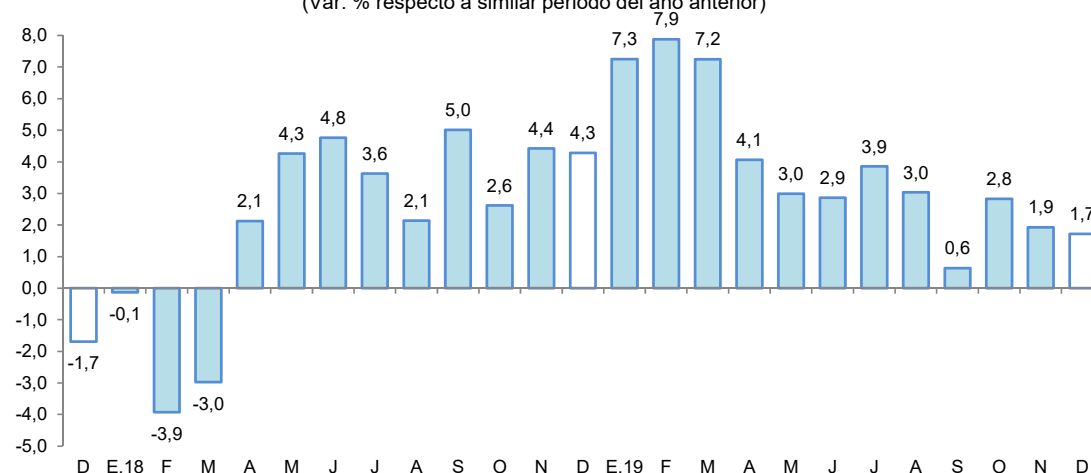

Fuente: MTPE – Encuesta Nacional de Variación Mensual del Empleo (ENVME).



### III. SECTOR EXTERNO

#### 1. Exportaciones

- Las exportaciones totalizaron US\$ 9,1 millones en junio, superiores en 21,3 por ciento respecto a similar mes del año anterior, debido a las mayores ventas de productos agropecuarios entre ellos cacao en grano, aceite y manteca de palma, tabaco y puros; de maderas y sus manufacturas (madera aserrada) y de productos agrícolas se encuentra café en grano; sin embargo, en el periodo enero-junio acumularon una disminución de 8,8 por ciento interanual, ante las menores ventas de productos agropecuarios.

**Cuadro N° 7**  
**SAN MARTÍN: EXPORTACIONES POR GRUPO DE PRODUCTOS <sup>1/</sup>**  
(Valor FOB en millones de US\$)

Tipo	Estructura %	Junio			Enero-Junio		
		2020	2021	Var. %	2020	2021	Var. %
<b>PRODUCTOS TRADICIONALES</b>	<b>12,1</b>	<b>2,3</b>	<b>2,7</b>	<b>17,4</b>	<b>7,9</b>	<b>9,7</b>	<b>22,8</b>
Pesqueros	0,0	0,0	0,0	-	0,0	0,0	-
Agrícolas	12,1	2,3	2,7	17,4	7,9	9,7	22,8
<b>PRODUCTOS NO TRADICIONALES</b>	<b>87,9</b>	<b>5,2</b>	<b>6,4</b>	<b>23,1</b>	<b>51,1</b>	<b>44,2</b>	<b>-13,5</b>
Agropecuarios	85,9	5,2	6,2	19,2	51,0	42,9	-15,9
Pesqueros	0,0	0,0	0,0	-	0,0	0,0	-
Maderas y sus manufacturas	0,7	0,0	0,1	-	0,0	0,8	-
Resto	1,3	0,0	0,1	-	0,1	0,5	400,0
<b>TOTAL EXPORTACIONES</b>	<b>100,0</b>	<b>7,5</b>	<b>9,1</b>	<b>21,3</b>	<b>59,1</b>	<b>53,9</b>	<b>-8,8</b>

1/ Cifras preliminares.

Fuente: SUNAT

Elaboración: BCRP, Sucursal Iquitos. Departamento de Estudios Económicos.

- Las exportaciones de productos tradicionales fueron mayores en 17,4 por ciento interanual en junio, debido a los productos agrícolas, ante las mayores exportaciones de café en grano; con lo cual, en el periodo enero-junio acumularon un crecimiento de 22,8 por ciento interanual.
- Las exportaciones de productos no tradicionales se incrementaron en 23,1 por ciento interanual en junio, inducidas por las mayores ventas de productos agropecuarios, entre ellos: cacao en grano, aceite y manteca de palma, tabaco y puros; además del incremento de ventas de madera aserrada; sin embargo, en el periodo enero-junio acumularon una contracción de 13,5 por ciento interanual.
- En el mes de junio, los principales mercados de destino fueron: Chile (adquirió el 28,9 por ciento del valor total exportado); Bélgica (17,0 por ciento); Estados Unidos (13,0 por ciento); Holanda (9,1 por ciento). El primero de ellos adquirió aceite y manteca de palma; Bélgica (cacao y café en grano, y conservas de palmito); Estados Unidos (café en grano, conservas de palmito y vinagre) y; Holanda (cacao en grano y conservas de palmito), entre otros.

### IV. CRÉDITO Y DEPÓSITOS

#### 1. Crédito

- En junio, los créditos en San Martín registraron un saldo de S/ 3 144 millones y un crecimiento de 7,1 por ciento interanual. La banca múltiple representó el 64,1 por ciento de los créditos, registrando un incremento de 7,8 por ciento; las instituciones no bancarias participaron del 28,2 por ciento de las colocaciones y expandieron sus saldos en 7,3 por ciento, destacando el crecimiento de las cajas municipales (15,6 por ciento); mientras que, empresas financieras (-11,7 por ciento) y edpymes (-9,1 por ciento) tuvieron variaciones negativas.

**Cuadro N° 8**  
**San Martín: Crédito Nominal - Junio 2021**

	Estructura %	Saldo en millones de soles		Tasa de crecimiento (%)		
		Jun-21	May-21	Jun-21	Mes	12 Meses
<b>Banco de la Nación</b>	<b>6,3</b>	<b>197</b>	<b>197</b>	<b>-0,1</b>	<b>2,5</b>	
<b>Agrobanco</b>	<b>1,4</b>	<b>43</b>	<b>43</b>	<b>0,9</b>	<b>-4,8</b>	
<b>Banca Múltiple</b>	<b>64,1</b>	<b>2 023</b>	<b>2 016</b>	<b>-0,3</b>	<b>7,8</b>	
<b>Instituciones No Bancarias</b>	<b>28,2</b>	<b>889</b>	<b>888</b>	<b>-0,1</b>	<b>7,3</b>	
Financieras	6,6	210	208	-0,8	-11,7	
Cajas Municipales	20,9	657	657	0,1	15,6	
Cajas Rurales	0,3	11	11	-0,1	0,4	
Edpymes	0,4	11	11	4,5	-9,1	
Arrendamiento Financiero	0,0	0	0	-	-	
<b>TOTAL</b>	<b>100,0</b>	<b>3 152</b>	<b>3 144</b>	<b>-0,2</b>	<b>7,1</b>	
<b>Empresas</b>	<b>64,0</b>	<b>1 992</b>	<b>2 011</b>	<b>0,9</b>	<b>13,6</b>	
<b>Personas</b>	<b>36,0</b>	<b>1 159</b>	<b>1 134</b>	<b>-2,2</b>	<b>-2,8</b>	
Consumo	30,0	969	944	-2,6	-3,4	
Hipotecario	6,0	191	190	-0,4	0,5	
MN	99,0	3 118	3 112	-0,2	7,3	
ME	1,0	33	33	-2,0	-9,1	
ME (Mill. US\$)		9	9	-3,0	-16,7	

Fuente: SBS y AFP

Elaboración: BCRP - Sucursal Iquitos. Departamento de Estudios Económicos.

- Según tipo de crédito, destaca el crecimiento del segmento empresas (13,6 por ciento), por el programa Reactiva Perú; e hipotecario (0,5 por ciento); mientras que, del tipo consumo se redujo en 3,4 por ciento.
- La ratio crédito/depositos pasó de 1,85 en junio del año anterior a 1,76 en junio de 2021, es decir, disminuyó en 0,09 puntos porcentuales, lo que significa que el crecimiento de los créditos fue menor que el registrado por los depósitos; además, una ratio mayor que la unidad, indica que San Martín es un demandante neto de crédito.

**Gráfico N° 5**

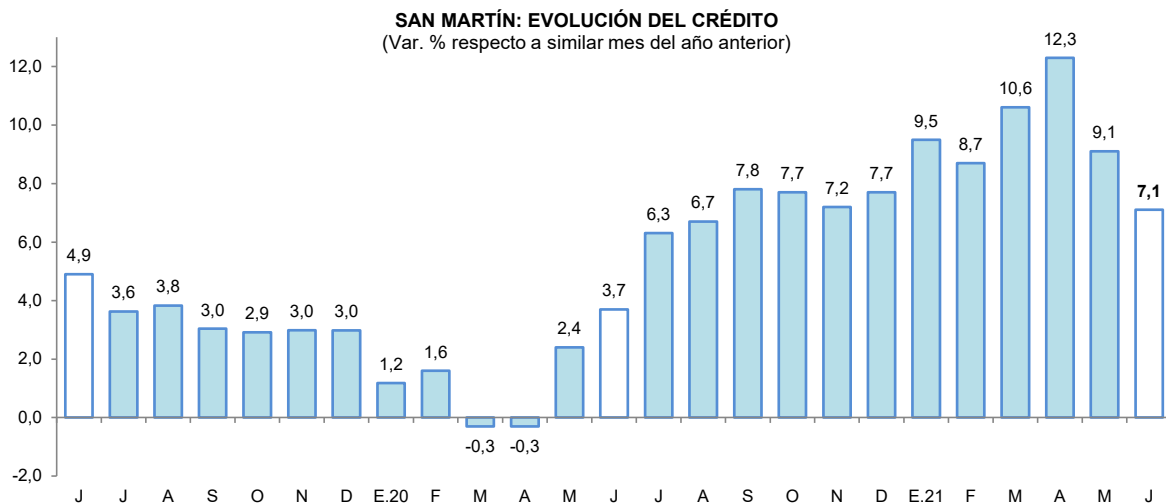

Fuente: SBS y AFP.

- Por tipo de moneda, los créditos estuvieron conformados en 99,0 por ciento por moneda nacional, alcanzando una expansión del 7,3 por ciento respecto al comparativo interanual; mientras que, las colocaciones en moneda extranjera representaron el 1,0 por ciento del total y cayeron 9,1 por ciento; con ello, la participación de la moneda nacional se expandió en 0,2 puntos porcentuales.

**Gráfico N° 6**  
**SAN MARTÍN: EVOLUCIÓN DEL CRÉDITO POR TIPO DE MONEDA**  
 (Var. % respecto a similar mes del año anterior)

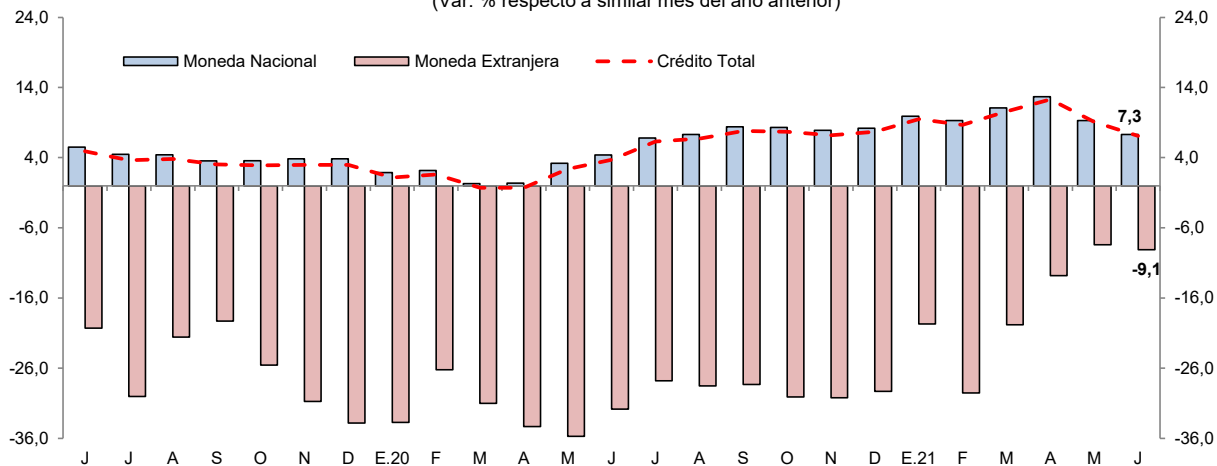

Fuente: SBS y AFP.

- La tasa de morosidad en mayo de 2021 fue de 9,1 por ciento, menor en 0,6 puntos porcentuales frente a similar mes del año anterior. La tasa de morosidad de las cajas municipales (7,3 por ciento) se redujo en 1,3 puntos porcentuales; asimismo, en la banca múltiple (8,7 por ciento) disminuyó en 0,5 puntos porcentuales respecto a mayo del año anterior.

**Gráfico N° 7**  
**SAN MARTÍN: TASA DE MOROSIDAD 1/**  
 (Porcentaje)

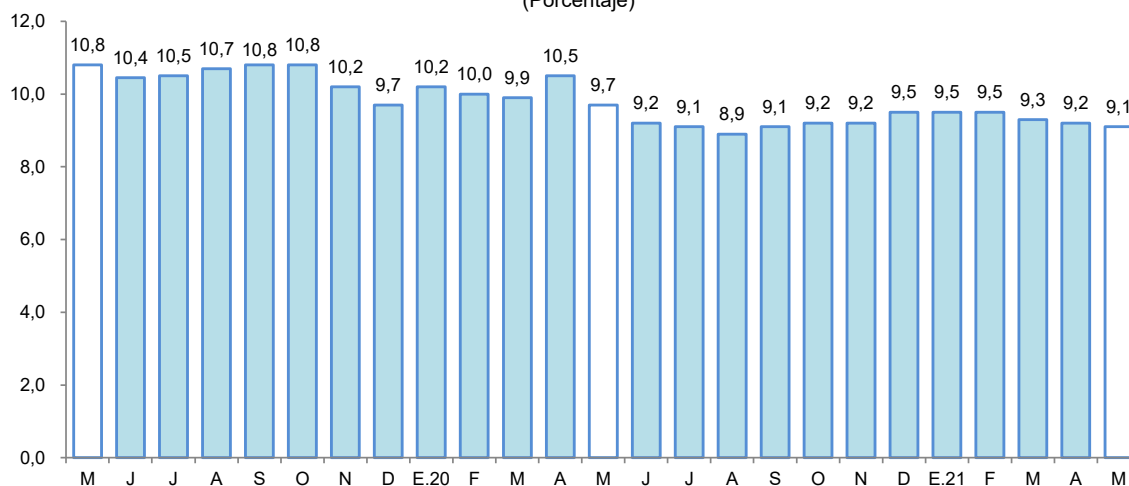

1/ preliminar, calculado en base a: (créditos vencidos + créditos en cobranza judicial) / colocaciones brutas.  
 Fuente: SBS y AFP.

## 2. Depósitos

- Al finalizar el mes de junio, el saldo de depósitos sumó S/ 1 789 millones, lo que significó un aumento de 12,9 por ciento interanual. Por modalidad de captación, los depósitos de ahorro, a la vista y a plazo representaron el 58,1; 31,6 y; 10,3 por ciento del total, respectivamente. Registrando una expansión los depósitos de ahorro (21,8 por ciento) y a la vista (10,1 por ciento); mientras que, los depósitos a plazo se redujeron en 15,8 por ciento. La expansión en moneda nacional fue de 10,7 por ciento y en moneda extranjera fue de 36,9 por ciento.

**Cuadro N° 9**  
**San Martín: Depósito Nominal - Junio 2021**

	Estructura % Jun-21	Saldo en millones de soles		Tasa de crecimiento (%)	
		May-21	Jun-21	Mes	12 Meses
<b>Banco de la Nación</b>	<b>22,2</b>	<b>384</b>	<b>397</b>	<b>3,5</b>	<b>22,0</b>
<b>Banca Múltiple</b>	<b>59,2</b>	<b>1 034</b>	<b>1 059</b>	<b>2,4</b>	<b>11,1</b>
<b>Instituciones No Bancarias</b>	<b>18,6</b>	<b>350</b>	<b>333</b>	<b>-4,9</b>	<b>8,4</b>
Financieras	0,8	15	14	-4,1	56,3
Cajas Municipales	17,8	335	318	-5,0	6,9
Cajas Rurales	0,0	0	0	42,8	27,0
<b>TOTAL</b>	<b>100,0</b>	<b>1 768</b>	<b>1 789</b>	<b>1,2</b>	<b>12,9</b>
Vista	31,6	548	566	3,3	10,1
Ahorro	58,1	1 036	1 040	0,4	21,8
A plazo	10,3	185	184	-0,6	-15,8
MN	90,2	1 602	1 615	0,8	10,7
ME	9,8	166	175	5,5	36,9
ME (Mill. US\$)		43	45	4,4	25,6

Fuente: SBS y AFP

Elaboración: BCRP - Sucursal Iquitos. Departamento de Estudios Económicos.

- La banca múltiple canalizó el 59,2 por ciento de los depósitos, expandiéndose en 11,1 por ciento; las instituciones no bancarias participaron del 18,6 por ciento del total y sus saldos se incrementaron en 8,4 por ciento, explicados por la mayor captación de las cajas municipales (6,9 por ciento) y empresas financieras (56,3 por ciento). Por su lado, el Banco de la Nación participa con el 22,2 por ciento del total y sus saldos se incrementaron en 22,0 por ciento interanual.

**Gráfico N° 8**  
**SAN MARTÍN: EVOLUCIÓN DE LOS DEPÓSITOS**  
(Var. % respecto a similar mes del año anterior)

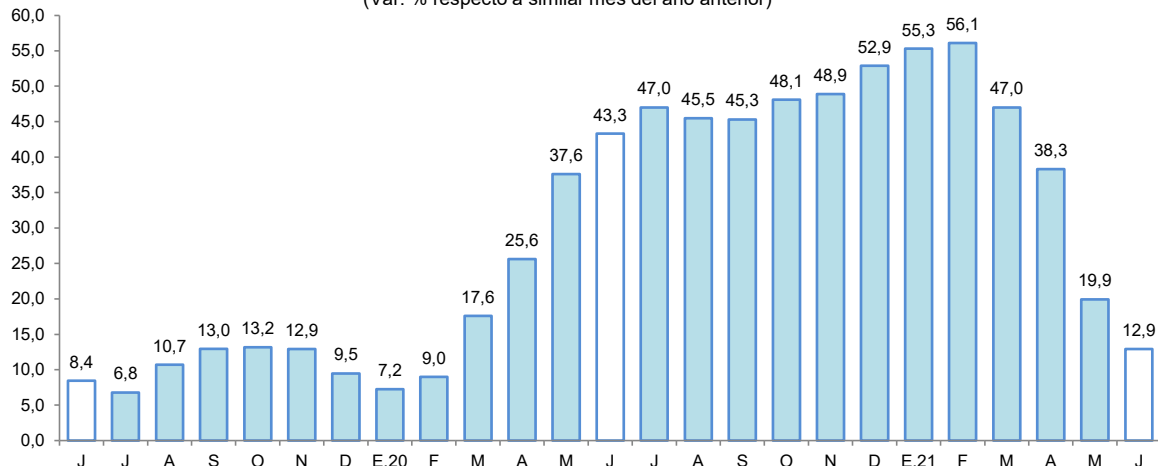

Fuente: SBS

- El coeficiente de dolarización fue de 9,8 por ciento, mayor en 1,7 puntos porcentuales a la tasa registrada en junio del año anterior. Cabe señalar que, la expansión de la liquidez tanto en moneda nacional como moneda extranjera fue impulsada por los mayores depósitos a la vista y de ahorro.

**Gráfico N° 9**  
**SAN MARTÍN: EVOLUCIÓN DE LOS DEPÓSITOS POR TIPO DE MONEDA**  
 (Var. % respecto a similar mes del año anterior)

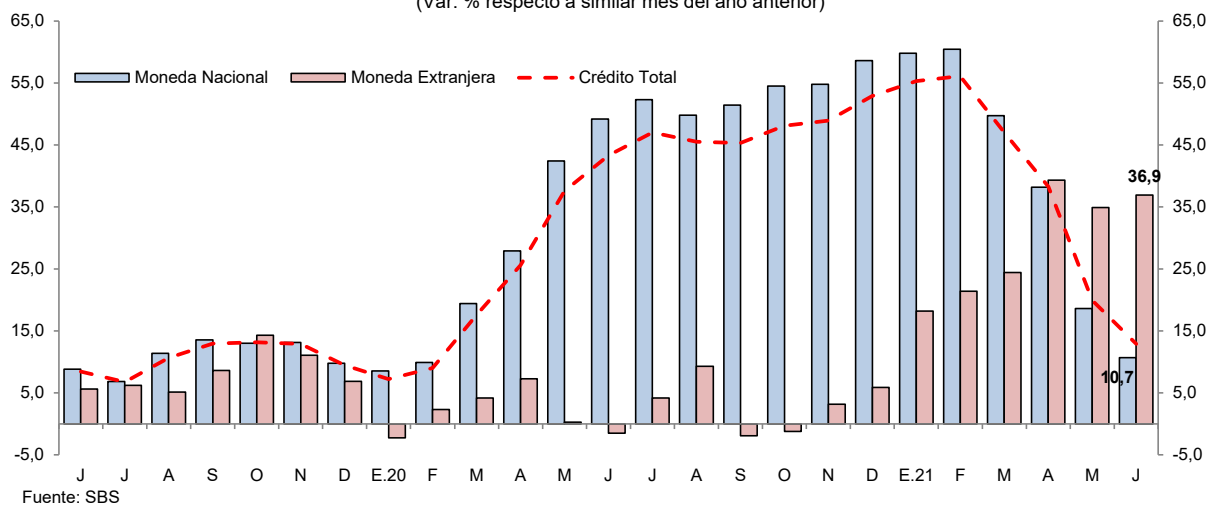

## V. EJECUCIÓN DEL PRESUPUESTO DE GASTOS DEL GOBIERNO GENERAL

### 1. Gasto corriente no financiero

- El gasto corriente no financiero se incrementó en 32,5 por ciento interanual en junio, por el mayor monto devengado de los Gobiernos Locales, explicado por mayores gastos en compra de bienes y contratación de servicios profesionales y técnicos, con lo cual registró un incremento de 68,0 por ciento interanual; mientras que, el Gobierno Nacional, lo incrementó en 35,3 por ciento, vinculado a un incremento en la cuenta de bienes y servicios y, mayores transferencias; y el Gobierno Regional lo incrementó en 22,7 por ciento, impulsado por la cuenta bienes y servicios, específicamente contratos administrativos de servicios, mayores adquisiciones de bienes e incremento de remuneraciones.
- En el periodo enero-junio, el gasto corriente no financiero aumentó en 3,2 por ciento interanual, debido al mayor gasto de los Gobiernos Locales y Gobierno Regional, quienes lo aumentaron en 40,0 y 22,1 por ciento, respectivamente.

**Cuadro N° 10**  
**SAN MARTÍN: GASTO CORRIENTE NO FINANCIERO <sup>1/</sup>**  
 (Millones de soles)

	Junio			Enero - Junio		
	2020	2021	Var. % real	2020	2021	Var. % real
Gobierno nacional	44,1	62,1	35,3	504,9	391,0	-24,1
Gobierno regional	86,9	111,1	22,7	486,7	610,5	22,1
Gobiernos locales	19,5	35,0	68,0	115,7	169,5	40,0
<b>Total</b>	<b>150,5</b>	<b>208,2</b>	<b>32,5</b>	<b>1 107,2</b>	<b>1 171,0</b>	<b>3,2</b>

1/ Información actualizada al 31 de Julio de 2021.

Fuente: MEF.

Elaboración: BCRP, Sucursal Iquitos.

### 2. Inversión pública

- La inversión pública aumentó en 302,8 por ciento en junio, debido al mayor dinamismo de las obras en los tres niveles de gobierno; así, el Gobierno Nacional creció en 836,3 por ciento; los Gobiernos Locales la aumentaron en 757,1 por ciento; mientras que, los Gobiernos Regionales incrementaron en 82,4 por ciento.

**Cuadro N° 11**  
**SAN MARTÍN: INVERSIÓN PÚBLICA** <sup>1/2/</sup>  
(Millones de soles)

	Junio			Enero - Junio		
	2020	2021	Var. % real	2020	2021	Var. % real
Gobierno nacional	1,5	14,3	836,3	67,2	95,6	37,9
Gobierno regional	14,5	27,4	82,4	67,3	109,0	57,5
Gobiernos locales	5,3	47,1	757,1	64,8	212,0	218,1
<b>Total</b>	<b>21,3</b>	<b>88,7</b>	<b>302,8</b>	<b>199,4</b>	<b>416,5</b>	<b>103,0</b>

1/ Información actualizada al 31 de julio de 2021

2/ Comprende la adquisición de activos no financieros.

Fuente: MEF.

Elaboración: BCRP, Sucursal Iquitos.

- En el periodo enero-junio, la inversión pública aumentó en 103,0 por ciento, influyendo la mayor ejecución de obras en los Gobiernos Locales (218,1 por ciento), Gobierno Regional (57,5 por ciento) y Gobierno Nacional (37,9 por ciento).

**Gráfico N° 10**  
**SAN MARTÍN: INVERSIÓN PÚBLICA**  
(Var. % real respecto a similar periodo del año anterior)

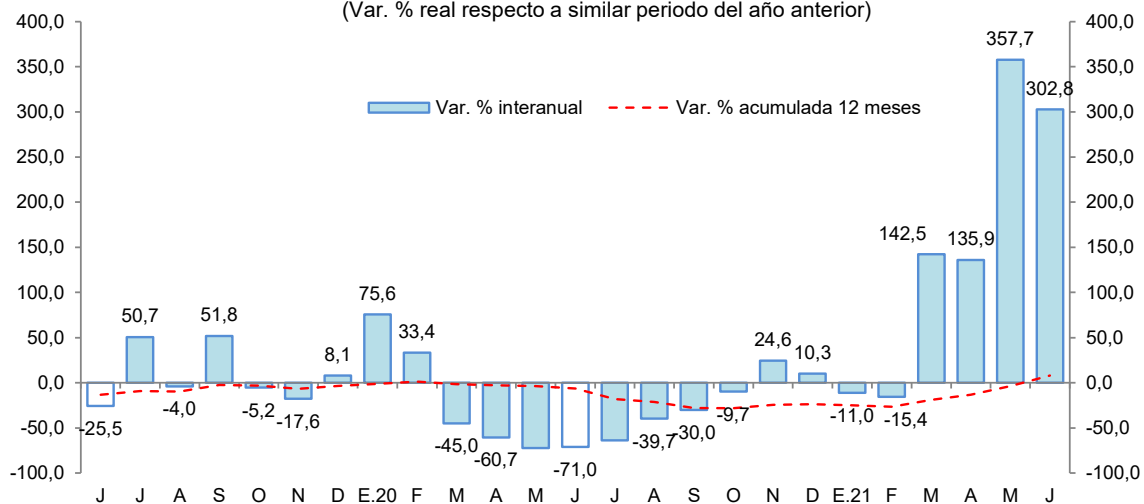

Fuente: MEF.

Elaboración: BCRP, Sucursal Iquitos.

- En el periodo enero-junio, la inversión ejecutada representó el 33,4 por ciento del presupuesto institucional modificado (PIM); el Gobierno Regional avanzó el 44,9 por ciento; los Gobiernos Locales el 31,2 por ciento; y el Gobierno Nacional avanzó el 29,5 por ciento.
- Los proyectos con mayor monto devengado en junio 2021, por nivel de gobierno, son:
  - El Gobierno Nacional** invirtió S/ 2,4 millones en la adquisición de cargador frontal, motoniveladora, rodillo y retroexcavadora en la provincia de Moyobamba; S/ 1,5 millones en Rehabilitación y remodelación de la infraestructura educativa y equipamiento de la institución educativa Santo Toribio en la provincia de Rioja y; S/ 1,3 millones en la instalación del servicio de agua potable y saneamiento básico en el centro poblado Doncel en el distrito de Soritor; entre otros.
  - El Gobierno Regional** colocó S/ 2,2 millones en la adquisición de una planta generadora de oxígeno medicinal, en el distrito de Tarapoto; S/ 1,9 millones en el mejoramiento del servicio vial del tramo Ovalo Uchuglla-baños termales, en el distrito de Moyobamba; y S/ 1,6 millones en el mejoramiento de los servicios de salud, en la provincia de Picota, entre otros.

- **Los Gobiernos Locales** desembolsaron S/ 11,4 millones en el mejoramiento del servicio de agua potable, en el distrito de Nueva Cajamarca; S/ 1,9 millones en la creación del servicio de protección contra inundaciones, en el distrito de Pilluana; y S/ 1,8 millones en el mejoramiento de la capacidad operativa del pool de maquinarias, en el distrito de Moyobamba; entre otros.



**VI. ANEXOS**

BANCO CENTRAL DE RESERVA DEL PERÚ – SUCURSAL IQUITOS

Anexo Nº 01

SAN MARTÍN: PRODUCCIÓN AGROPECUARIA <sup>1/</sup>  
(T.M.)

	2020								2021						
	Jun.	Jul.	Ago.	Set.	Oct.	Nov.	Dic.	Ene.-Dic.	Ene.	Feb.	Mar.	Abr.	May.	Jun.	
<b>TOTAL AGRÍCOLA</b>	<b>517 823</b>	<b>500 507</b>	<b>484 172</b>	<b>465 536</b>	<b>479 177</b>	<b>520 439</b>	<b>517 819</b>	<b>6 144 786</b>	<b>465 052</b>	<b>497 727</b>	<b>469 455</b>	<b>478 290</b>	<b>477 893</b>	<b>492 567</b>	<b>TOTAL AGRÍCOLA</b>
Arroz cáscara	86 439	67 318	64 954	54 754	59 178	81 088	70 662	867 364	54 439	70 964	59 894	79 940	80 376	87 067	Arroz cáscara
Plátano	36 501	35 200	34 916	38 024	37 021	37 795	41 508	441 712	34 307	35 657	34 634	35 000	34 026	35 103	Plátano
Yuca	7 042	6 735	6 094	6 817	6 811	10 668	8 774	97 784	8 554	10 121	18 526	13 742	11 016	8 298	Yuca
Naranja	4 851	10 721	10 930	5 967	6 539	3 057	6 199	80 796	4 295	4 598	5 299	1 480	5 195	7 184	Naranja
Papaya	2 654	3 444	3 037	3 480	3 384	2 972	2 835	32 854	2 337	2 084	2 083	1 796	2 027	2 356	Papaya
Piña	1 349	1 085	1 122	920	1 199	1 301	1 121	15 481	1 051	975	1 512	1 098	1 217	1 298	Piña
Cocotero	549	518	552	564	675	658	617	7 292	597	597	560	576	642	551	Cocotero
Tomate	116	135	221	204	196	280	330	2 738	292	222	217	190	257	181	Tomate
Pijuayo	66	70	41	47	60	54	57	22 045	49	6 536	4 082	3 064	59	38	Pijuayo
Caña de azúcar	9 703	9 304	7 196	10 616	9 275	10 000	9 839	126 738	12 141	11 678	13 388	11 689	10 986	9 893	Caña de azúcar
Maíz amarillo duro	15 568	24 222	10 351	1 935	2 362	1 230	2 721	126 888	20 667	34 853	2 610	1 236	6 153	26 608	Maíz amarillo duro
Palma aceitera	26 177	31 005	38 863	40 677	45 853	43 975	39 590	430 991	38 165	31 411	33 699	30 561	32 368	30 814	Palma aceitera
Cacao	6 441	5 830	5 712	5 001	5 787	6 081	5 799	68 428	4 426	4 989	4 684	4 583	5 654	6 340	Cacao
Café	16 283	5 445	2 231	2 019	126	74	60	101 899	580	4 234	7 850	23 903	21 887	15 415	Café
Sacha inchi	100	108	103	107	88	101	111	1 121	97	106	112	110	137	144	Sacha inchi
Otros agrícolas															Otros agrícolas
Stevia	0	0	0	0	0	0	0	0	0	0	0	0	0	0	Stevia
Algodón	0	0	0	0	0	0	0	0	0	0	0	0	0	0	Algodón
Tabaco	0	300	0	300	0	300	0	1 500	300	0	300	0	300	0	Tabaco
Aguaje	3 495	2 763	2 402	3 049	2 193	1 457	1 068	30 242	1 932	2 510	4 111	2 493	1 451	2 576	Aguaje
Caimito	17	3	2	2	2	2	167	966	61	155	151	17	10	10	Caimito
Cocona	145	163	123	111	191	118	82	1 609	171	192	203	165	187	167	Cocona
Pacae	42	154	30	131	211	359	250	10 831	2 609	3 626	2 150	978	26	1	Pacae
Toronja	3	3	6	13	5	3	3	63	4	3	4	4	2	3	Toronja
Resto agrícola	300 282	295 983	295 288	290 799	298 021	318 867	326 027	3 675 444	277 981	272 217	273 387	265 665	263 918	258 522	Resto agrícola
<b>TOTAL PECUARIO</b>	<b>9 000</b>	<b>9 314</b>	<b>8 963</b>	<b>8 974</b>	<b>8 677</b>	<b>8 518</b>	<b>9 560</b>	<b>109 447</b>	<b>8 774</b>	<b>9 133</b>	<b>9 507</b>	<b>9 820</b>	<b>9 889</b>	<b>9 538</b>	<b>TOTAL PECUARIO</b>
Carne de ave	3 962	4 339	3 993	3 923	3 703	3 614	4 337	48 170	3 558	3 838	3 861	4 220	4 451	4 076	Carne de ave
Carne de porcino	308	294	285	286	312	309	434	3 760	334	330	329	317	356	338	Carne de porcino
Carne de vacuno	838	867	864	861	958	911	970	10 672	962	950	946	919	957	940	Carne de vacuno
Carne de ovino	16	15	13	13	15	11	17	168	10	13	13	11	12	12	Carne de ovino
Leche	2 883	2 718	2 627	2 649	2 509	2 488	2 532	32 697	2 759	2 862	3 114	3 097	3 002	3 161	Leche
Huevos	994	1 081	1 181	1 242	1 180	1 185	1 270	13 981	1 150	1 140	1 245	1 257	1 110	1 010	Huevos

<sup>1/</sup> Cifras preliminares.

Fuente: Dirección Regional del MIDAGRI de San Martín.

Elaboración: BCRP - Sucursal Iquitos.



Anexo Nº 02

**SAN MARTÍN: INDICADORES DEL SECTOR PESQUERO  
(T.M.)**

	2020								2021						
	Jun.	Jul.	Ago.	Set.	Oct.	Nov.	Dic.	Ene.-Dic.	Ene.	Feb.	Mar.	Abr.	May.	Jun.	
<b>A. INGRESO OTROS DPTOS.</b>	<b>302</b>	<b>381</b>	<b>451</b>	<b>504</b>	<b>451</b>	<b>485</b>	<b>510</b>	<b>5 228</b>	<b>480</b>	<b>558</b>	<b>524</b>	<b>505</b>	<b>474</b>	<b>516</b>	<b>A. INGRESO OTROS DPTOS.</b>
- Fresco	163	204	243	270	226	259	274	2 820	260	329	278	270	255	276	- Fresco
- Salpreso	14	16	19	20	20	21	22	193	18	22	23	17	15	15	- Salpreso
- Seco-salado	125	161	189	214	205	205	214	2 215	202	207	223	218	204	224	- Seco-salado
<b>B. PRODUCCIÓN INTERNA</b>	<b>165</b>	<b>180</b>	<b>190</b>	<b>205</b>	<b>226</b>	<b>255</b>	<b>273</b>	<b>2 544</b>	<b>229</b>	<b>217</b>	<b>241</b>	<b>276</b>	<b>252</b>	<b>269</b>	<b>B. PRODUCCIÓN INTERNA</b>
- Acuicultura	158	171	175	188	209	238	259	2 412	215	207	233	269	245	261	- Acuicultura
- Extracción río Huallaga	7	9	15	17	17	17	14	132	14	10	8	7	8	8	- Extracción río Huallaga
<b>TOTAL DESEMBARQUE (A+B)</b>	<b>467</b>	<b>561</b>	<b>641</b>	<b>709</b>	<b>677</b>	<b>740</b>	<b>783</b>	<b>7 772</b>	<b>709</b>	<b>775</b>	<b>765</b>	<b>781</b>	<b>726</b>	<b>785</b>	<b>TOTAL DESEMBARQUE (A+B)</b>

Fuente: Dirección Regional de la Producción de San Martín.

Elaboración: BCRP - Sucursal Iquitos.

Anexo N° 03

**SAN MARTÍN: PRODUCCIÓN DE MADERA ROLLIZA**  
(m<sup>3</sup>)

	2020								2021						
	Jun.	Jul.	Ago.	Set.	Oct.	Nov.	Dic.	Ene.-Dic.	Ene.	Feb.	Mar.	Abr.	May.	Jun.	
<b>Especies de madera</b>															<b>Especies de madera</b>
Alfaro	0	0	5	13	0	0	0	18	5	0	0	0	0	4	Alfaro
Ana caspi	0	0	1	0	0	0	0	1	13	0	0	0	0	0	Ana caspi
Bolaina	0	6	0	0	0	0	0	8	0	0	0	0	0	0	Bolaina
Caoba	0	0	0	0	0	0	0	0	0	0	0	0	0	0	Caoba
Capirona	0	0	0	0	0	0	0	0	0	0	0	0	0	0	Capirona
Catahua	0	0	4	75	67	28	15	190	41	0	0	0	0	12	Catahua
Cedro	0	72	0	268	365	345	0	1 051	0	0	0	0	0	0	Cedro
Cedro (otros)	0	0	0	0	0	248	0	339	0	0	0	0	0	0	Cedro (otros)
Copaiba	6	3	0	0	0	0	0	9	0	0	0	0	0	0	Copaiba
Cumala	0	5	0	6	3	26	0	40	8	0	0	0	0	5	Cumala
Estoraque	0	0	0	0	0	0	0	0	0	0	0	0	0	0	Estoraque
Huangana shiringa	0	0	0	0	0	0	0	0	0	0	0	0	0	0	Huangana shiringa
Huayuro	6	16	0	0	0	0	0	22	0	0	0	0	0	0	Huayuro
Ishpingo	0	0	0	0	0	0	0	0	0	0	0	0	0	0	Ishpingo
Leche caspi	0	0	0	0	0	1	22	23	9	2	7	0	3	2	Leche caspi
Manchinga	0	0	38	24	0	261	8	331	0	0	0	0	0	0	Manchinga
Marupa	0	0	2	1	0	0	0	4	0	0	2	0	3	0	Marupa
Mashonaste	3	0	0	0	0	9	5	18	1	0	0	0	1	2	Mashonaste
Moena	1	3	0	7	4	55	8	83	64	1	4	0	2	27	Moena
Papelilo caspi	0	0	0	3	0	0	6	10	0	0	1	0	0	49	Papelilo caspi
Pashaco	0	0	0	3	0	14	2	19	11	0	2	2	0	12	Pashaco
Pumaquiro	0	0	0	0	0	0	0	0	0	0	0	0	0	0	Pumaquiro
Quina Quina	0	0	0	0	0	0	0	0	0	0	0	0	0	0	Quina Quina
Quinilla	0	0	0	0	0	0	0	0	0	0	0	0	0	0	Quinilla
Tornillo	0	0	74	219	382	291	0	1 352	57	64	2	0	0	183	Tornillo
Otros	948	41	8	109	69	1 000	644	4 203	114	117	832	303	472	986	Otros
<b>TOTAL</b>	<b>964</b>	<b>146</b>	<b>133</b>	<b>728</b>	<b>889</b>	<b>2 279</b>	<b>710</b>	<b>7 721</b>	<b>323</b>	<b>183</b>	<b>851</b>	<b>305</b>	<b>480</b>	<b>1 283</b>	<b>TOTAL</b>

Fuente: Nodo CIEF San Martín - Autoridad Regional Ambiental.

Elaboración: BCRP - Sucursal Iquitos.



Anexo Nº 04

**SAN MARTÍN: PRODUCCIÓN DE MADERA ASERRADA**  
(m<sup>3</sup>)

	2020								2021						
	Jun.	Jul.	Ago.	Set.	Oct.	Nov.	Dic.	Ene.-Dic.	Ene.	Feb.	Mar.	Abr.	May.	Jun.	
<b>Especies de madera</b>															<b>Especies de madera</b>
Alfaro	0	0	0	0	0	0	0	0	0	0	0	0	0	15	Alfaro
Ana caspi	0	29	17	20	2	0	48	124	0	22	12	0	0	0	Ana caspi
Bolaina	297	9	85	0	0	4	37	949	0	0	0	0	9	8	Bolaina
Caoba	0	0	0	0	0	0	0	0	0	0	0	0	0	0	Caoba
Capirona	0	0	80	5	0	19	58	162	0	0	0	0	0	4	Capirona
Catahua	0	0	0	0	70	27	23	170	0	44	0	33	49	5	Catahua
Cedro	0	4	17	14	0	52	45	173	147	10	42	22	0	0	Cedro
Cedro (otros)	0	0	0	16	0	18	35	134	0	0	0	0	0	0	Cedro (otros)
Copaiba	34	210	127	219	76	229	211	1 251	0	34	108	30	0	18	Copaiba
Cumala	196	27	149	93	193	115	219	1 584	0	17	24	16	0	18	Cumala
Estoraque	0	27	4	2	0	0	15	49	0	0	0	0	0	0	Estoraque
Huayruro	28	23	47	51	8	19	136	485	33	6	7	1	5	10	Huayruro
Ishpingo	0	0	0	0	0	0	0	0	0	0	0	0	0	0	Ishpingo
Leche caspi	0	0	0	0	0	0	0	0	1	11	3	4	0	1	Leche caspi
Manchinga	0	0	0	0	0	0	0	0	0	0	0	0	0	0	Manchinga
Marupa	34	42	21	113	115	46	47	517	0	6	4	5	50	11	Marupa
Mashonaste	0	3	12	23	32	63	6	167	0	8	6	0	0	0	Mashonaste
Moena	3	15	13	3	60	32	52	297	0	43	48	28	2	7	Moena
Papelillo caspi	0	64	26	39	55	26	1	297	0	33	49	33	29	22	Papelillo caspi
Pashaco	0	0	0	27	5	0	7	39	13	20	4	10	0	18	Pashaco
Pumaquiro	0	0	0	0	0	0	0	0	0	0	0	0	0	0	Pumaquiro
Quina quina	0	16	7	4	39	54	64	231	12	39	5	0	5	18	Quina quina
Quinilla	12	0	0	3	0	19	20	86	30	8	33	8	0	18	Quinilla
Rifari	6	9	10	3	5	32	30	132	0	15	0	0	0	0	Rifari
Riñón de huangana	0	0	0	0	0	0	0	0	0	0	0	0	0	0	Riñón de huangana
Tornillo	188	4	131	106	68	67	156	1 289	0	186	2	145	16	113	Tornillo
Zapote	126	19	11	0	2	33	5	217	11	7	0	9	9	9	Zapote
Otros	125	148	321	244	592	346	400	2 838	45	234	479	133	285	676	Otros
<b>TOTAL</b>	<b>1 049</b>	<b>651</b>	<b>1 080</b>	<b>984</b>	<b>1 322</b>	<b>1 201</b>	<b>1 615</b>	<b>11 191</b>	<b>293</b>	<b>743</b>	<b>824</b>	<b>476</b>	<b>459</b>	<b>971</b>	<b>TOTAL</b>

Fuente: Nodo CIEF San Martín - Autoridad Regional Ambiental.

Elaboración: BCRP - Sucursal Iquitos.



Anexo N° 05

**SAN MARTIN: PRODUCCIÓN MANUFACTURERA <sup>1/</sup>**  
**(Índice de volumen físico: 2007=100)**

C I I U	2020								2021						C I I U
	Jun.	Jul.	Ago.	Set.	Oct.	Nov.	Dic.	Ene.-Dic.	Ene.	Feb.	Mar.	Abr.	May.	Jun.	
<b>MANUFACTURA PRIMARIA</b>	<b>0,0</b>	<b>0,0</b>	<b>0,0</b>	<b>0,0</b>	<b>0,0</b>	<b>0,0</b>	<b>0,0</b>	<b>0,0</b>	<b>0,0</b>	<b>0,0</b>	<b>0,0</b>	<b>0,0</b>	<b>0,0</b>	<b>0,0</b>	<b>MANUFACTURA PRIMARIA</b>
2320 - Biodiesel	0,0	0,0	0,0	0,0	0,0	0,0	0,0	0,0	0,0	0,0	0,0	0,0	0,0	0,0	2320 - Biodiesel
<b>MANUFACTURA NO PRIMARIA</b>	<b>162,2</b>	<b>179,0</b>	<b>193,0</b>	<b>194,8</b>	<b>212,1</b>	<b>196,2</b>	<b>175,1</b>	<b>168,4</b>	<b>185,4</b>	<b>192,7</b>	<b>187,2</b>	<b>179,6</b>	<b>189,9</b>	<b>208,0</b>	<b>MANUFACTURA NO PRIMARIA</b>
1514 - Aceite y manteca	252,6	246,3	251,9	247,7	282,1	258,4	219,7	238,0	237,8	260,7	244,4	264,5	263,4	307,2	1514 - Aceite y manteca
1520 - Quesos y mantequillas	0,0	0,0	0,0	0,0	0,0	0,0	0,0	0,0	0,0	0,0	0,0	0,0	0,0	0,0	1520 - Quesos y mantequillas
1543 - Chocolates	0,0	0,0	0,0	0,0	0,0	0,0	0,0	50,4	46,6	55,3	55,3	38,7	46,6	0,0	1543 - Chocolates
1554 - Bebidas gaseosas	0,0	0,0	0,0	0,0	0,0	0,0	0,0	0,0	0,0	0,0	0,0	0,0	0,0	0,0	1554 - Bebidas gaseosas
2010 - Madera aserrada	24,5	15,2	25,3	23,0	30,9	28,1	37,8	21,8	6,9	17,4	19,3	11,1	10,7	22,0	2010 - Madera aserrada
2411 - Jabón	578,6	579,0	785,7	840,5	793,1	668,0	336,2	521,5	655,2	500,3	665,2	346,9	332,8	63,0	2411 - Jabón
2695 - Ladrillos, bloques y adoquines	11,9	27,3	16,9	34,1	34,1	31,6	47,7	23,8	14,9	0,0	0,0	0,0	0,0	0,0	2695 - Ladrillos, bloques y adoquines
2694 - Cemento	114,9	216,2	247,5	262,1	262,1	254,7	264,8	183,2	265,4	252,4	249,8	197,2	250,8	249,8	2694 - Cemento
<b>TOTAL</b>	<b>150,2</b>	<b>165,7</b>	<b>178,6</b>	<b>180,3</b>	<b>196,3</b>	<b>181,7</b>	<b>162,1</b>	<b>155,9</b>	<b>171,6</b>	<b>178,4</b>	<b>173,3</b>	<b>166,3</b>	<b>175,8</b>	<b>192,5</b>	<b>TOTAL</b>

1/ cifras preliminares

Fuente: Dirección Regional de la Producción de San Martín - Encuesta a Empresas Industriales.

Elaboración: BCRP - Sucursal Iquitos.



Anexo Nº 06

**SAN MARTIN: PRODUCCIÓN MANUFACTURERA <sup>1/</sup>**  
(Variación porcentual)

C I I U	2020/2019								2021/2020						C I I U	
	Jun.	Jul.	Ago.	Set.	Oct.	Nov.	Dic.	Ene.-Dic.	Ene.	Feb.	Mar.	Abr.	May.	Jun.		
<b>MANUFACTURA PRIMARIA</b>	-	-	-	-	-	-	-	<b>-100,0</b>	<b>-100,0</b>	-	-	-	-	-	-	<b>MANUFACTURA PRIMARIA</b>
2320 - Biodiesel	-	-	-	-	-	-	-	-100,0	-100,0	-	-	-	-	-	-	2320 - Biodiesel
<b>MANUFACTURA NO PRIMARIA</b>	<b>3,5</b>	<b>9,2</b>	<b>42,6</b>	<b>61,7</b>	<b>26,1</b>	<b>13,5</b>	<b>16,0</b>	<b>15,4</b>	<b>26,9</b>	<b>19,5</b>	<b>54,3</b>	<b>35,4</b>	<b>28,6</b>	<b>28,2</b>	<b>MANUFACTURA NO PRIMARIA</b>	
1514 - Aceite y manteca	25,6	6,5	62,3	98,2	39,7	12,8	17,2	31,4	26,9	16,2	35,0	4,7	4,4	21,6	1514 - Aceite y manteca	
1520 - Quesos y mantequillas	-100,0	-100,0	-	-	-	-	-	-	-	-	-	-	-	-	1520 - Quesos y mantequillas	
1543 - Chocolates	-100,0	-	-100,0	-100,0	-100,0	-100,0	-100,0	-72,3	-82,2	-76,4	-49,8	-	-	-	1543 - Chocolates	
1554 - Bebidas gaseosas	-	-	-	-	-	-	-	-	-	-	-	-	-	-	1554 - Bebidas gaseosas	
2010 - Madera aserrada	-3,3	-3,8	139,5	108,9	-42,0	78,2	703,5	14,5	-67,9	-20,1	23,5	-	-41,2	-10,4	2010 - Madera aserrada	
2411 - Jabón	17,6	27,0	63,4	106,5	79,8	180,8	105,4	46,9	300,2	52,9	112,5	-20,9	-23,3	-89,1	2411 - Jabón	
2695 - Ladrillos, bloques y adoquines	-49,7	-26,9	-47,9	32,3	25,1	4,2	11,0	-35,8	-33,7	-100,0	-100,0	-100,0	-100,0	-100,0	2695 - Ladrillos, bloques y adoquines	
2694 - Cemento	-43,4	17,1	7,5	14,7	5,9	7,1	11,0	-13,1	22,8	34,1	125,4	-	308,7	117,4	2694 - Cemento	
<b>TOTAL</b>	<b>3,5</b>	<b>9,2</b>	<b>42,6</b>	<b>56,9</b>	<b>26,1</b>	<b>13,5</b>	<b>14,7</b>	<b>14,7</b>	<b>26,9</b>	<b>19,5</b>	<b>54,3</b>	<b>35,4</b>	<b>28,6</b>	<b>28,2</b>	<b>TOTAL</b>	

<sup>1/</sup> cifras preliminares

Fuente: Dirección Regional de la Producción de San Martín - Encuesta a Empresas Industriales.

Elaboración: BCRP - Sucursal Iquitos.



Anexo N° 07

**SAN MARTÍN: TRABAJADORES ASALARIADOS PRIVADOS FORMALES  
POR SECTORES ECONÓMICOS**

(Variación porcentual con respecto al mismo mes del año anterior)

Año	Mes	Agricultura	Minería	Manufactura	Construcción	Comercio	Servicios	Total
2020	JUN.	-12,9	7,2	3,0	-63,4	-7,7	-7,8	<b>-13,1</b>
	JUL.	-9,7	8,7	-0,4	-49,0	-7,5	-17,0	<b>-15,1</b>
	AGO.	-3,0	16,2	2,1	-33,0	-6,6	-16,6	<b>-12,0</b>
	SET.	-1,4	18,8	10,6	-24,7	-4,9	-14,2	<b>-8,7</b>
	OCT.	2,4	21,1	9,5	-23,7	-2,5	-11,3	<b>-6,5</b>
	NOV.	2,8	16,9	8,0	-25,4	-0,9	-9,9	<b>-6,0</b>
	DIC.	5,0	9,3	10,1	-14,1	1,1	-5,9	<b>-1,8</b>
2021	ENE.	5,6	10,5	4,9	-7,6	3,3	-5,4	<b>-0,9</b>
	FEB.	7,9	14,5	-3,1	-15,9	4,5	-4,6	<b>-1,7</b>
	MAR.	9,9	14,1	0,9	-1,5	6,6	-1,9	<b>2,3</b>
	ABR.	15,2	16,2	6,9	118,4	17,6	14,9	<b>19,6</b>
	MAY.	16,4	16,7	13,9	145,1	26,3	28,6	<b>29,3</b>
	JUN.	n.d.	n.d.	n.d.	n.d.	n.d.	n.d.	<b>n.d.</b>

Fuente: MTPE – Planilla electrónica - PLAME y T-registro.

Elaboración: BCRP - Sucursal Iquitos.



Anexo N° 08

**SAN MARTÍN: EXPORTACIONES POR GRUPO DE PRODUCTOS**  
(Valor FOB - Millones de US\$)

	2020								2021						
	Jun.	Jul.	Ago.	Set.	Oct.	Nov.	Dic.	Ene.-Dic.	Ene.	Feb.	Mar.	Abr.	May.	Jun.	
<b>1. Productos tradicionales</b>	<b>2,3</b>	<b>4,5</b>	<b>3,5</b>	<b>3,3</b>	<b>3,8</b>	<b>3,6</b>	<b>2,4</b>	<b>29,1</b>	<b>1,5</b>	<b>1,6</b>	<b>1,8</b>	<b>1,2</b>	<b>0,9</b>	<b>2,7</b>	<b>1. Productos tradicionales</b>
- Algodón	0,0	0,0	0,0	0,0	0,0	0,0	0,0	0,0	0,0	0,0	0,0	0,0	0,0	0,0	- Algodón
- Café verde en grano seco	2,3	4,5	3,5	3,3	3,8	3,6	2,4	29,1	1,5	1,6	1,8	1,2	0,9	2,7	- Café verde en grano seco
<b>2. Productos no tradicionales</b>	<b>5,2</b>	<b>5,7</b>	<b>8,7</b>	<b>9,7</b>	<b>8,9</b>	<b>10,2</b>	<b>7,7</b>	<b>102,0</b>	<b>11,2</b>	<b>7,6</b>	<b>5,3</b>	<b>6,1</b>	<b>7,7</b>	<b>6,4</b>	<b>2. Productos no tradicionales</b>
- Forestales	<b>0,0</b>	<b>0,0</b>	<b>0,0</b>	<b>0,0</b>	<b>0,0</b>	<b>0,1</b>	<b>0,1</b>	<b>0,3</b>	<b>0,1</b>	<b>0,1</b>	<b>0,1</b>	<b>0,1</b>	<b>0,2</b>	<b>0,1</b>	- Forestales
* Madera aserrada	0,0	0,0	0,0	0,0	0,0	0,1	0,1	0,3	0,1	0,1	0,1	0,1	0,2	0,1	* Madera aserrada
* Tablillas y Frisos	0,0	0,0	0,0	0,0	0,0	0,0	0,0	0,0	0,0	0,0	0,0	0,0	0,0	0,0	* Tablillas y Frisos
* Machihembrado	0,0	0,0	0,0	0,0	0,0	0,0	0,0	0,0	0,0	0,0	0,0	0,0	0,0	0,0	* Machihembrado
* Otros acabados	0,0	0,0	0,0	0,0	0,0	0,0	0,0	0,0	0,0	0,0	0,0	0,0	0,0	0,0	* Otros acabados
- Pesqueros	<b>0,0</b>	<b>0,0</b>	<b>0,0</b>	<b>0,0</b>	<b>0,0</b>	<b>0,0</b>	<b>0,0</b>	<b>0,0</b>	<b>0,0</b>	<b>0,0</b>	<b>0,0</b>	<b>0,0</b>	<b>0,0</b>	<b>0,0</b>	- Pesqueros
* Paiche salado	0,0	0,0	0,0	0,0	0,0	0,0	0,0	0,0	0,0	0,0	0,0	0,0	0,0	0,0	* Paiche salado
- Agroindustriales	<b>5,2</b>	<b>5,7</b>	<b>8,7</b>	<b>9,6</b>	<b>8,4</b>	<b>9,8</b>	<b>6,5</b>	<b>99,6</b>	<b>10,9</b>	<b>7,5</b>	<b>5,0</b>	<b>5,8</b>	<b>7,5</b>	<b>6,2</b>	- Agroindustriales
* Conservas de palmito	0,7	0,9	0,7	0,6	0,6	0,6	0,9	8,2	0,5	0,7	0,7	1,1	1,0	0,6	* Conservas de palmito
* Tabaco negro / rubio	0,0	0,0	0,0	0,1	0,3	0,2	0,2	1,6	0,2	0,0	0,0	0,1	0,5	0,2	* Tabaco negro / rubio
* Manteca y aceite de palma	0,1	0,2	0,2	0,0	0,1	0,2	0,2	3,3	0,3	0,9	0,5	1,0	0,8	0,6	* Manteca y aceite de palma
* Cacao y cáscara de cacao	1,7	2,9	2,7	2,8	2,0	1,6	2,8	22,7	3,2	3,7	2,0	2,3	2,7	2,1	* Cacao y cáscara de cacao
* Aceite de sachá inchi	0,9	1,4	1,2	1,9	2,2	3,5	2,1	22,2	2,6	2,0	1,7	1,2	2,4	2,6	* Aceite de sachá inchi
* Uña de gato	0,0	0,0	0,0	0,0	0,0	0,0	0,0	0,0	0,0	0,0	0,0	0,0	0,0	0,0	* Uña de gato
* Chocolates	0,0	0,0	0,0	0,0	0,0	0,0	0,0	0,0	0,0	0,0	0,0	0,0	0,0	0,0	* Chocolates
* Puros	0,0	0,1	0,0	0,0	0,0	0,1	0,2	0,4	0,0	0,1	0,0	0,0	0,1	0,0	* Puros
* Otros <sup>1/</sup>	1,8	0,2	3,8	4,1	3,0	3,7	0,0	41,2	4,0	0,1	0,0	0,0	0,1	0,2	* Otros <sup>1/</sup>
- Resto <sup>2/</sup>	<b>0,0</b>	<b>0,0</b>	<b>0,0</b>	<b>0,1</b>	<b>0,5</b>	<b>0,3</b>	<b>1,0</b>	<b>2,1</b>	<b>0,2</b>	<b>0,0</b>	<b>0,1</b>	<b>0,2</b>	<b>0,0</b>	<b>0,1</b>	- Resto <sup>2/</sup>
<b>TOTAL EXPORTACIONES (1+2)</b>	<b>7,5</b>	<b>10,2</b>	<b>12,2</b>	<b>13,0</b>	<b>12,8</b>	<b>13,8</b>	<b>10,0</b>	<b>131,1</b>	<b>12,7</b>	<b>9,2</b>	<b>7,0</b>	<b>7,3</b>	<b>8,5</b>	<b>9,1</b>	<b>TOTAL EXPORTACIONES (1+2)</b>

1/ Plantas vivas, achiote, maca, semillas de pijuayo, etc.

2/ Manufactura de piedras preciosas, bisutería, material publicitario, objetos de adorno, etc.

Fuente: SUNAT.

Elaboración: BCRP - Sucursal Iquitos.



Anexo Nº 09

**SAN MARTÍN: EJECUCIÓN DEL PRESUPUESTO DE GASTOS DEL GOBIERNO NACIONAL <sup>1/</sup>**  
(Millones de soles)

	2020								2021						
	Jun.	Jul.	Ago.	Set.	Oct.	Nov.	Dic.	Ene.-Dic.	Ene.	Feb.	Mar.	Abr.	May.	Jun.	
<b>GASTOS NO FINANCIEROS</b>	<b>45,6</b>	<b>110,9</b>	<b>151,3</b>	<b>67,9</b>	<b>215,7</b>	<b>133,4</b>	<b>173,3</b>	<b>1 424,7</b>	<b>52,5</b>	<b>85,8</b>	<b>80,9</b>	<b>109,7</b>	<b>89,1</b>	<b>77,3</b>	<b>GASTOS NO FINANCIEROS</b>
<b>a. GASTOS CORRIENTES</b>	<b>44,1</b>	<b>79,2</b>	<b>137,4</b>	<b>44,1</b>	<b>204,9</b>	<b>108,5</b>	<b>111,8</b>	<b>1 190,8</b>	<b>46,8</b>	<b>78,7</b>	<b>52,9</b>	<b>99,6</b>	<b>50,9</b>	<b>62,1</b>	<b>a. GASTOS CORRIENTES</b>
1. Personal y obligaciones	19,3	24,9	19,3	19,5	20,2	21,8	28,0	253,9	21,0	19,8	19,9	20,6	21,9	18,8	1. Personal y obligaciones
2. Pensiones y prestaciones sociales	5,5	1,3	0,2	0,1	1,8	1,5	5,1	27,9	1,6	1,6	1,6	1,7	1,6	1,6	2. Pensiones y prestaciones sociales
3. Bienes y servicios	9,2	31,9	24,1	10,1	32,5	14,0	26,8	228,7	23,0	8,4	16,6	30,3	21,6	18,4	3. Bienes y servicios
4. Otros gastos corrientes	10,2	12,8	90,7	11,7	149,7	71,1	48,7	629,0	1,2	24,5	14,3	42,3	5,7	20,7	4. Otros gastos corrientes
5. Donaciones y transferencias	0,0	8,2	3,1	2,7	0,7	0,1	3,1	51,4	0,0	24,4	0,5	4,7	0,0	2,6	5. Donaciones y transferencias
<b>b. GASTOS DE CAPITAL</b>	<b>1,5</b>	<b>31,7</b>	<b>14,0</b>	<b>23,8</b>	<b>10,7</b>	<b>24,9</b>	<b>61,5</b>	<b>233,9</b>	<b>5,7</b>	<b>7,1</b>	<b>28,0</b>	<b>10,1</b>	<b>38,2</b>	<b>15,2</b>	<b>b. GASTOS DE CAPITAL</b>
1. Adquisición de activos no financieros	1,5	23,0	13,5	22,8	9,4	24,6	48,9	209,4	5,7	7,1	28,0	10,1	30,9	14,3	1. Adquisición de activos no financieros
2. Otros gastos de capital	0,0	0,0	0,5	1,0	1,0	0,3	12,6	15,5	0,0	0,0	0,0	0,0	7,3	1,0	2. Donaciones y transferencias
3. Donaciones y transferencias	0,0	8,7	0,0	0,0	0,4	0,0	0,0	9,0	0,0	0,0	0,0	0,0	0,0	0,0	3. Otros gastos de capital

1/ Información actualizada al 31 de julio de 2021.

Fuente: MEF.

Elaboración: BCRP - Sucursal Iquitos.

Anexo N° 10

**SAN MARTÍN: EJECUCIÓN DEL PRESUPUESTO DE GASTOS DEL GOBIERNO REGIONAL <sup>1/</sup>**  
(Millones de soles)

	2020								2021						
	Jun.	Jul.	Ago.	Set.	Oct.	Nov.	Dic.	Ene.-Dic.	Ene.	Feb.	Mar.	Abr.	May.	Jun.	
<b>GASTOS NO FINANCIEROS</b>	<b>101,4</b>	<b>120,0</b>	<b>116,4</b>	<b>119,3</b>	<b>140,8</b>	<b>150,7</b>	<b>309,1</b>	<b>1 510,3</b>	<b>95,8</b>	<b>109,4</b>	<b>121,5</b>	<b>124,9</b>	<b>129,5</b>	<b>138,4</b>	<b>GASTOS NO FINANCIEROS</b>
<b>a. GASTOS CORRIENTES</b>	<b>86,9</b>	<b>106,7</b>	<b>91,9</b>	<b>97,1</b>	<b>109,3</b>	<b>109,9</b>	<b>244,0</b>	<b>1 245,7</b>	<b>81,0</b>	<b>94,4</b>	<b>100,7</b>	<b>110,6</b>	<b>112,7</b>	<b>111,1</b>	<b>a. GASTOS CORRIENTES</b>
1. Personal y obligaciones	61,7	71,3	65,1	63,8	65,4	74,5	109,0	818,5	67,7	69,0	67,7	72,3	71,1	70,2	1. Personal y obligaciones
2. Pensiones y prestaciones sociales	3,6	4,8	3,5	3,6	3,7	3,8	6,8	48,9	4,7	3,8	3,8	3,8	3,9	3,7	2. Pensiones y prestaciones sociales
3. Bienes y servicios	21,6	30,7	23,3	29,7	30,2	31,2	95,1	334,5	8,6	21,6	29,2	34,3	37,8	37,1	3. Bienes y servicios
4. Donaciones y transferencias	0,0	0,0	0,0	0,0	0,7	0,0	0,0	0,7	0,0	0,0	0,0	0,2	0,0	0,0	4. Donaciones y transferencias
5. Otros gastos corrientes	0,0	0,0	0,0	0,0	9,4	0,4	33,1	43,0	0,0	0,0	0,0	0,0	0,0	0,0	5. Otros gastos corrientes
<b>b. GASTOS DE CAPITAL</b>	<b>14,5</b>	<b>13,2</b>	<b>24,5</b>	<b>22,2</b>	<b>31,4</b>	<b>40,8</b>	<b>65,1</b>	<b>264,6</b>	<b>14,8</b>	<b>15,0</b>	<b>20,8</b>	<b>14,3</b>	<b>16,8</b>	<b>27,4</b>	<b>b. GASTOS DE CAPITAL</b>
1. Adquisición de activos no financieros	14,5	13,2	24,5	22,2	31,4	40,8	65,1	264,6	14,8	15,0	20,8	14,3	16,8	27,4	1. Adquisición de activos no financieros
2. Donaciones y transferencias	0,0	0,0	0,0	0,0	0,0	0,0	0,0	0,0	0,0	0,0	0,0	0,0	0,0	0,0	2. Donaciones y transferencias
3. Otros gastos de capital	0,0	0,0	0,0	0,0	0,0	0,0	0,0	0,0	0,0	0,0	0,0	0,0	0,0	0,0	3. Otros gastos de capital

1/ Información actualizada al 31 de julio de 2021.

Fuente: MEF.

Elaboración: BCRP - Sucursal Iquitos.

Anexo Nº 11

**SAN MARTÍN: EJECUCIÓN DEL PRESUPUESTO DE GASTOS DE LOS GOBIERNOS LOCALES 1/**  
(Millones de soles)

	2020								2021						
	Jun.	Jul.	Ago.	Set.	Oct.	Nov.	Dic.	Ene.-Dic.	Ene.	Feb.	Mar.	Abr.	May.	Jun.	
<b>GASTOS NO FINANCIEROS</b>	<b>24,8</b>	<b>38,0</b>	<b>49,5</b>	<b>84,8</b>	<b>107,7</b>	<b>132,6</b>	<b>229,3</b>	<b>822,3</b>	<b>24,8</b>	<b>52,8</b>	<b>97,9</b>	<b>58,9</b>	<b>65,0</b>	<b>82,0</b>	<b>GASTOS NO FINANCIEROS</b>
<b>a. GASTOS CORRIENTES</b>	<b>19,5</b>	<b>24,9</b>	<b>28,7</b>	<b>38,9</b>	<b>48,0</b>	<b>65,9</b>	<b>106,3</b>	<b>428,4</b>	<b>14,1</b>	<b>23,2</b>	<b>40,9</b>	<b>23,6</b>	<b>32,7</b>	<b>35,0</b>	<b>a. GASTOS CORRIENTES</b>
1. Personal y obligaciones	3,6	4,8	4,2	4,0	4,4	4,1	6,7	52,5	5,0	3,8	4,6	4,0	4,4	4,1	1. Personal y obligaciones
2. Pensiones y prestaciones sociales	1,7	1,3	1,7	1,6	1,5	1,5	1,5	14,9	0,1	1,1	1,5	1,0	1,6	1,9	2. Pensiones y prestaciones sociales
3. Bienes y servicios	13,6	18,3	21,9	31,9	40,6	59,0	95,0	348,8	8,7	17,7	33,9	17,9	26,0	28,2	3. Bienes y servicios
4. Donaciones y transferencias	0,4	0,3	0,7	1,1	1,2	1,0	2,5	8,8	0,1	0,4	0,6	0,3	0,4	0,4	4. Donaciones y transferencias
5. Otros gastos corrientes	0,2	0,1	0,2	0,3	0,4	0,3	0,5	3,5	0,2	0,2	0,3	0,3	0,3	0,4	5. Otros gastos corrientes
<b>b. GASTOS DE CAPITAL</b>	<b>5,3</b>	<b>13,1</b>	<b>20,8</b>	<b>45,8</b>	<b>59,7</b>	<b>66,7</b>	<b>123,0</b>	<b>393,9</b>	<b>10,7</b>	<b>29,6</b>	<b>57,0</b>	<b>35,3</b>	<b>32,3</b>	<b>47,1</b>	<b>b. GASTOS DE CAPITAL</b>
1. Adquisición de activos no financieros	5,3	13,1	20,7	45,8	59,7	66,7	123,0	393,8	10,7	29,6	56,9	35,3	32,3	47,1	1. Adquisición de activos no financieros
2. Donaciones y transferencias	0,0	0,0	0,1	0,0	0,0	0,0	0,0	0,1	0,0	0,0	0,0	0,0	0,0	0,0	2. Donaciones y transferencias
3. Otros gastos de capital	0,0	0,0	0,0	0,0	0,0	0,0	0,0	0,0	0,0	0,0	0,0	0,0	0,0	0,0	3. Otros gastos de capital

1/ Información actualizada al 31 de julio de 2021.

Fuente: MEF.

Elaboración: BCRP - Sucursal Iquitos.

Anexo Nº 12

**SAN MARTÍN: INVERSIÓN NO FINANCIERA DEL GOBIERNO NACIONAL <sup>1/</sup>**  
(Millones de soles)

FUNCIONES	2020								2021						FUNCIONES
	Jun.	Jul.	Ago.	Set.	Oct.	Nov.	Dic.	Ene.-Dic.	Ene.	Feb.	Mar.	Abr.	May.	Jun.	
AGROPECUARIA	0,2	0,3	0,9	3,1	1,2	0,9	2,1	12,4	0,2	0,3	1,3	1,0	0,9	0,6	AGROPECUARIA
EDUCACIÓN	0,0	2,8	0,2	6,4	5,6	6,4	13,2	40,3	0,0	1,6	4,0	2,0	3,2	2,7	EDUCACIÓN
ENERGÍA	0,0	0,0	0,0	0,2	0,1	0,0	2,7	3,0	0,0	0,4	0,2	0,2	0,5	0,4	ENERGÍA
INDUSTRIA	0,1	0,1	0,1	2,6	0,6	0,5	0,7	4,9	0,0	0,3	0,2	0,6	1,2	0,2	INDUSTRIA
JUSTICIA	0,3	0,1	0,2	0,4	0,4	0,6	1,6	4,0	0,0	0,0	0,0	0,0	0,0	0,1	JUSTICIA
AMBIENTE	0,0	0,1	0,2	0,4	1,4	1,0	1,1	6,7	0,3	0,0	0,3	0,1	0,3	0,1	AMBIENTE
ORDEN PUBLICO Y SEGURIDAD	0,0	4,4	5,1	4,2	5,3	2,1	5,1	30,0	1,3	0,1	0,0	0,1	0,1	0,1	ORDEN PUBLICO Y SEGURIDAD
PESCA	0,0	0,0	0,0	0,0	0,0	0,0	0,0	0,1	0,0	0,0	0,0	0,0	0,0	0,0	PESCA
PLANEAMIENTO, GESTION Y RESERVA	0,0	0,0	0,0	0,0	0,0	0,0	0,2	0,4	0,0	0,0	0,0	0,0	0,0	0,0	PLANEAMIENTO, GESTION Y RESERVA
PROTECCIÓN SOCIAL	0,0	0,0	0,0	0,0	0,0	0,0	0,1	0,1	0,0	0,0	0,2	0,2	0,4	0,2	PROTECCIÓN SOCIAL
SALUD	0,0	0,0	0,0	0,0	0,0	0,0	0,2	0,2	0,0	0,0	0,0	0,0	0,5	0,0	SALUD
SANEAMIENTO	0,1	0,0	3,1	3,9	4,1	6,6	9,2	37,0	0,4	1,4	1,2	2,6	2,6	4,6	SANEAMIENTO
TRABAJO	0,0	0,0	0,0	0,0	0,0	0,0	0,0	0,0	0,0	0,0	0,0	0,0	0,0	0,0	TRABAJO
TRANSPORTE	0,7	15,1	3,6	1,4	-11,0	5,3	8,5	62,2	3,2	1,5	19,4	2,1	19,3	4,3	TRANSPORTE
COMUNICACIONES	0,0	0,0	0,0	0,0	0,0	0,0	0,1	0,2	0,0	0,0	0,1	0,1	0,6	0,1	COMUNICACIONES
TURISMO	0,0	0,0	0,0	0,0	1,6	1,2	2,1	5,9	0,4	1,5	1,2	1,1	1,2	0,9	TURISMO
VIVIENDA Y DESARROLLO URBANO	0,0	0,0	0,0	0,0	0,0	0,0	0,0	0,0	0,0	0,0	0,0	0,0	0,0	0,0	VIVIENDA Y DESARROLLO URBANO
<b>TOTAL INVERSIONES</b>	<b>1,5</b>	<b>23,0</b>	<b>13,5</b>	<b>22,8</b>	<b>9,4</b>	<b>24,6</b>	<b>46,9</b>	<b>207,4</b>	<b>5,7</b>	<b>7,1</b>	<b>28,0</b>	<b>10,1</b>	<b>30,9</b>	<b>14,3</b>	<b>TOTAL INVERSIONES</b>

1/ Información actualizada al 31 de julio de 2021.

Fuente: MEF.

Elaboración: BCRP - Sucursal Iquitos.



Anexo Nº 13

**SAN MARTÍN: INVERSIÓN NO FINANCIERA DEL GOBIERNO REGIONAL <sup>1/</sup>**  
(Millones de soles)

FUNCIONES	2020								2021						FUNCIONES
	Jun.	Jul.	Ago.	Set.	Oct.	Nov.	Dic.	Ene.-Dic.	Ene.	Feb.	Mar.	Abr.	May.	Jun.	
AGROPECUARIA	1,0	1,4	2,4	2,4	3,2	4,9	4,1	23,2	0,0	0,9	2,5	1,1	1,1	2,1	AGROPECUARIA
CULTURA Y DEPORTE	0,0	0,4	0,2	1,5	0,4	1,4	1,6	7,0	0,0	0,6	1,0	1,0	1,3	1,2	CULTURA Y DEPORTE
EDUCACIÓN	0,2	1,2	1,8	9,3	8,3	8,2	14,9	66,0	0,0	1,5	6,9	1,3	2,3	2,3	EDUCACIÓN
ENERGÍA	0,0	0,0	0,1	0,1	0,1	0,1	0,6	1,1	0,0	0,3	0,4	0,4	0,2	0,1	ENERGÍA
INDUSTRIA	0,0	0,1	0,2	0,2	0,1	0,2	0,6	1,6	0,0	0,7	0,1	0,1	0,1	0,1	INDUSTRIA
MEDIO AMBIENTE	0,0	0,1	0,4	0,5	0,5	0,6	1,3	3,6	0,0	0,2	1,1	0,3	0,8	1,4	MEDIO AMBIENTE
MINERÍA	0,0	0,0	0,0	0,0	0,0	0,0	0,0	0,0	0,0	0,0	0,0	0,0	0,0	0,0	MINERÍA
ORDEN PUBLICO Y SEGURIDAD	0,1	0,0	0,0	0,0	0,0	0,0	0,1	0,3	0,0	0,0	0,0	0,0	0,3	0,3	ORDEN PUBLICO Y SEGURIDAD
PESCA	0,0	0,3	0,2	0,2	0,3	0,6	0,7	2,9	0,0	0,1	0,1	0,3	0,3	0,5	PESCA
PLANEAMIENTO, GESTION Y RESERVA	2,1	5,4	2,4	2,1	2,4	2,3	4,3	30,8	2,2	2,0	2,8	3,0	2,5	2,0	PLANEAMIENTO, GESTION Y RESERVA
SALUD	10,7	3,8	15,0	2,8	3,0	7,5	14,0	59,2	2,8	2,9	1,0	2,6	1,2	6,2	SALUD
SANEAMIENTO	0,1	0,4	0,7	1,0	1,2	1,5	1,9	8,1	0,1	0,1	0,7	0,7	0,6	0,9	SANEAMIENTO
TRABAJO	0,0	0,0	0,0	0,0	0,0	0,0	0,0	0,1	0,0	0,0	0,0	0,0	0,0	0,0	TRABAJO
TRANSPORTE	0,2	0,1	1,1	2,0	11,7	13,4	20,5	60,0	9,7	5,7	4,1	3,3	5,8	10,2	TRANSPORTE
COMUNICACIONES	0,0	0,0	0,0	0,0	0,0	0,0	0,0	0,1	0,0	0,0	0,0	0,0	0,0	0,0	COMUNICACIONES
TURISMO	0,0	0,0	0,0	0,0	0,1	0,2	0,4	0,7	0,0	0,0	0,1	0,1	0,3	0,1	TURISMO
VIVIENDA Y DESARROLLO URBANO	0,0	0,0	0,0	0,0	0,1	0,0	0,0	0,1	0,0	0,0	0,0	0,0	0,0	0,0	VIVIENDA Y DESARROLLO URBANO
<b>TOTAL INVERSIONES</b>	<b>14,5</b>	<b>13,2</b>	<b>24,5</b>	<b>22,2</b>	<b>31,4</b>	<b>40,8</b>	<b>65,1</b>	<b>264,6</b>	<b>14,8</b>	<b>15,0</b>	<b>20,8</b>	<b>14,3</b>	<b>16,8</b>	<b>27,4</b>	<b>TOTAL INVERSIONES</b>

1/ Información actualizada al 31 de julio de 2021.

Fuente: MEF.

Elaboración: BCRP - Sucursal Iquitos.



Anexo Nº 14

**SAN MARTÍN: INVERSIÓN NO FINANCIERA DE LOS GOBIERNOS LOCALES <sup>1/</sup>**  
(Millones de soles)

FUNCIONES	2020								2021						FUNCIONES
	Jun.	Jul.	Ago.	Set.	Oct.	Nov.	Dic.	Ene.-Dic.	Ene.	Feb.	Mar.	Abr.	May.	Jun.	
AGROPECUARIA	0,1	0,2	0,4	0,5	0,4	0,4	1,0	3,6	0,1	0,2	0,5	0,1	0,4	0,4	AGROPECUARIA
CULTURA Y DEPORTE	0,3	0,2	0,5	0,6	1,1	2,1	1,6	8,1	0,7	0,6	1,1	0,7	1,0	1,2	CULTURA Y DEPORTE
COMERCIO	0,0	0,2	0,0	0,0	0,0	0,1	0,4	0,9	0,1	0,2	0,3	0,0	0,1	0,1	COMERCIO
EDUCACIÓN	1,6	2,0	0,8	2,3	2,7	1,9	6,2	23,4	0,3	0,4	1,5	1,1	0,9	1,8	EDUCACIÓN
ENERGÍA	0,0	0,0	0,0	0,1	0,0	0,0	0,4	0,9	0,0	0,1	0,1	0,0	0,0	0,4	ENERGÍA
INDUSTRIA	0,0	0,0	0,0	0,0	0,0	0,0	0,0	0,0	0,0	0,0	0,0	0,0	0,0	0,0	INDUSTRIA
AMBIENTE	0,1	0,2	0,4	1,1	1,1	1,9	1,6	7,4	0,2	0,3	0,4	0,7	0,4	0,2	AMBIENTE
ORDEN PUBLICO Y SEGURIDAD	0,1	0,3	2,8	5,1	6,9	5,3	7,5	30,7	1,3	4,7	3,7	1,7	1,9	3,2	ORDEN PUBLICO Y SEGURIDAD
PLANEAMIENTO, GESTION Y RESERVA	1,1	1,1	0,9	3,8	2,3	3,0	6,9	22,6	3,2	2,4	3,5	3,1	1,9	1,6	PLANEAMIENTO, GESTION Y RESERVA
PROTECCION SOCIAL	0,0	0,0	0,0	0,1	0,2	0,3	0,6	1,9	0,0	0,4	0,3	0,4	0,3	0,3	PROTECCION SOCIAL
SALUD	0,1	0,4	0,1	0,1	0,1	0,2	0,3	1,4	0,0	0,2	0,2	0,2	0,3	0,2	SALUD
SANEAMIENTO	0,5	1,7	5,5	18,4	23,9	25,0	38,2	139,4	0,5	8,2	14,6	16,5	9,7	20,7	SANEAMIENTO
TRABAJO	0,0	0,0	0,0	0,0	0,1	0,1	0,1	0,3	0,0	0,0	0,0	0,0	0,0	0,0	TRABAJO
TRANSPORTE	1,3	5,3	8,7	8,8	9,5	12,5	27,3	86,3	2,6	6,7	14,5	4,6	5,3	8,6	TRANSPORTE
COMUNICACIONES	0,0	0,0	0,1	0,0	0,0	0,0	0,0	0,2	0,0	0,0	0,0	0,0	0,0	0,0	COMUNICACIONES
TURISMO	0,0	0,4	0,0	0,0	0,0	0,0	0,0	0,6	0,0	0,1	0,0	0,0	0,0	0,2	TURISMO
VIVIENDA Y DESARROLLO URBANO	0,1	1,0	0,5	4,7	11,4	13,8	31,0	66,1	1,5	5,2	16,2	6,2	10,2	8,3	VIVIENDA Y DESARROLLO URBANO
<b>TOTAL INVERSIONES</b>	<b>5,3</b>	<b>13,1</b>	<b>20,7</b>	<b>45,8</b>	<b>59,7</b>	<b>66,7</b>	<b>123,0</b>	<b>393,8</b>	<b>10,7</b>	<b>29,6</b>	<b>56,9</b>	<b>35,3</b>	<b>32,3</b>	<b>47,1</b>	<b>TOTAL INVERSIONES</b>

1/ Información actualizada al 31 de julio de 2021.

Fuente: MEF.

Elaboración: BCRP - Sucursal Iquitos.



Anexo Nº 15

**SAN MARTÍN: DEPÓSITOS <sup>1/</sup>**  
**(Saldos en millones de soles)**

	2020							2021						
	Jun.	Jul.	Ago.	Set.	Oct.	Nov.	Dic.	Ene.	Feb.	Mar.	Abr.	May.	Jun.	
A. BANCA MÚLTIPLE	953	1 014	1 023	1 037	1 040	1 071	1 128	1 105	1 086	1 071	1 046	1 034	1 059	A. BANCA MÚLTIPLE
B. EMPRESAS FINANCIERAS	9	10	11	11	12	13	14	15	15	16	15	15	14	B. EMPRESAS FINANCIERAS
C. CAJAS MUNICIPALES	298	324	336	353	365	377	374	349	346	336	337	335	318	C. CAJAS MUNICIPALES
D. CAJAS RURALES	0	0	0	0	0	0	0	0	0	0	0	0	0	D. CAJAS RURALES
E. BANCO DE LA NACIÓN	325	333	341	330	371	361	406	385	390	370	390	384	397	E. BANCO DE LA NACIÓN
<b>DEPÓSITOS TOTALES</b>	<b>1 586</b>	<b>1 682</b>	<b>1 711</b>	<b>1 731</b>	<b>1 788</b>	<b>1 822</b>	<b>1 923</b>	<b>1 854</b>	<b>1 838</b>	<b>1 793</b>	<b>1 787</b>	<b>1 768</b>	<b>1 789</b>	<b>DEPÓSITOS TOTALES</b>

1/ cifras preliminares.

Fuente: SBS y AFP.

Elaboración: BCRP - Sucursal Iquitos.



Anexo Nº 16

**SAN MARTÍN: CRÉDITO <sup>1/</sup>**  
**(Saldos en millones de soles)**

	2020							2021						
	Jun.	Jul.	Ago.	Set.	Oct.	Nov.	Dic.	Ene.	Feb	Mar	Abr	May	Jun	
A. BANCA MÚLTIPLE	1 871	1 927	1 950	1 981	1 987	1 996	1 993	1 998	2 005	2 014	2 019	2 023	2 016	A. BANCA MÚLTIPLE
B. EMPRESAS FINANCIERAS	236	236	237	237	234	230	229	224	220	215	213	210	208	B. EMPRESAS FINANCIERAS
C. CAJAS MUNICIPALES	568	581	592	604	620	628	636	640	643	649	652	657	657	C. CAJAS MUNICIPALES
D. CAJAS RURALES	11	11	11	12	12	10	10	11	11	11	11	11	11	D. CAJAS RURALES
E. EDPYMES	12	13	13	13	13	13	13	13	13	13	13	11	11	E. EDPYMES
F. BANCO DE LA NACIÓN <sup>2/</sup>	192	186	182	184	183	189	191	192	195	198	197	197	197	F. BANCO DE LA NACIÓN <sup>2/</sup>
G. AGROBANCO <sup>3/</sup>	46	45	45	44	44	43	41	41	42	42	42	43	43	G. AGROBANCO <sup>3/</sup>
<b>TOTAL</b>	<b>2 936</b>	<b>2 999</b>	<b>3 030</b>	<b>3 073</b>	<b>3 093</b>	<b>3 109</b>	<b>3 115</b>	<b>3 120</b>	<b>3 129</b>	<b>3 142</b>	<b>3 148</b>	<b>3 152</b>	<b>3 144</b>	<b>TOTAL</b>
Moneda Nacional	2 900	2 964	2 996	3 039	3 060	3 076	3 085	3 090	3 099	3 110	3 116	3 118	3 112	Moneda Nacional
Moneda Extranjera	36	34	34	34	33	33	30	30	30	32	32	33	33	Moneda Extranjera

1/ cifras preliminares.

2/ Solo considera los créditos de consumo e hipotecario.

3/ No considera los créditos a las demás empresas del Sistema Financiero.

Fuente: SBS y AFP.

Elaboración: BCRP - Sucursal Iquitos.



Anexo Nº 17

**SAN MARTÍN: TASA DE MOROSIDAD <sup>1/</sup>**  
(En porcentaje)

ENTIDADES FINANCIERAS	2020							2021						ENTIDADES FINANCIERAS
	Jun.	Jul.	Ago.	Set.	Oct.	Nov.	Dic.	Ene.	Feb	Mar	Abr	May	Jun	
Banca Múltiple	8,7	8,6	8,4	8,5	8,8	9,0	9,3	9,1	9,1	9,0	8,8	8,7	n.d.	Banca Múltiple
Empresas Financieras	5,9	5,7	6,1	6,9	7,3	7,6	10,1	11,1	11,0	9,4	8,7	8,2	n.d.	Empresas Financieras
Cajas Municipales	8,2	7,9	7,6	7,7	7,3	6,8	6,6	6,7	6,9	7,0	7,4	7,3	n.d.	Cajas Municipales
Cajas Rurales de Ahorro y Crédito	41,8	41,4	40,4	40,1	39,1	28,5	29,3	29,7	29,2	29,0	29,2	30,4	n.d.	Cajas Rurales de Ahorro y Crédito
EDPYMEs	8,6	7,5	7,0	7,3	8,8	9,7	9,1	8,1	7,9	9,6	9,9	9,4	n.d.	EDPYMEs
Banco de la Nación <sup>2/</sup>	2,6	2,7	2,7	2,8	3,0	2,9	2,7	2,6	2,6	2,6	2,7	2,7	n.d.	Banco de la Nación <sup>2/</sup>
Agrobanco <sup>3/</sup>	84,9	85,0	86,0	86,4	87,2	88,1	87,7	87,6	87,2	86,4	85,1	83,8	n.d.	Agrobanco <sup>3/</sup>
<b>TOTAL</b>	<b>9,2</b>	<b>9,1</b>	<b>8,9</b>	<b>9,1</b>	<b>9,2</b>	<b>9,2</b>	<b>9,5</b>	<b>9,5</b>	<b>9,5</b>	<b>9,3</b>	<b>9,2</b>	<b>9,1</b>	<b>n.d.</b>	<b>TOTAL</b>

1/ Cifras preliminares, calculadas en base a: (créditos vencidos + créditos en cobranza judicial) / colocaciones brutas.

2/ Solo considera los créditos de consumo e hipotecario.

3/ No considera los créditos a las demás empresas del Sistema Financiero.

Fuente: SBS y AFP.

Elaboración: BCRP - Sucursal Iquitos.