

BANCO CENTRAL DE RESERVA DEL PERÚ
SUCURSAL IQUITOS



SAN MARTÍN: Síntesis de Actividad Económica
MAYO 2021¹

Departamento de Estudios Económicos

¹ En el presente informe participó Mario López.

ÍNDICE

	<i>Página</i>
RESUMEN EJECUTIVO.....	3
I. ACTIVIDAD PRODUCTIVA.....	5
1. Actividad primaria.....	5
1.1 Sector agropecuario.....	5
1.2 Sector pesca.....	6
2. Otros indicadores sectoriales.....	7
2.1 Sector manufactura.....	7
2.2 Despachos de cemento.....	8
2.3 Arribos de turistas a establecimientos de hospedaje.....	8
II. ASPECTOS LABORALES.....	9
1. Empleo.....	9
III. SECTOR EXTERNO.....	10
1. Exportaciones.....	10
IV. CRÉDITO Y DEPÓSITOS.....	10
1. Crédito.....	10
2. Depósitos.....	12
V. EJECUCIÓN DEL PRESUPUESTO DE GASTOS DEL GOBIERNO GENERAL.....	14
1. Gasto corriente no financiero.....	14
2. Inversión pública.....	14
VI. ANEXOS.....	16

RESUMEN EJECUTIVO

Principales hechos de importancia

- El sector **agropecuario** se contrajo en 13,0 por ciento interanual en mayo, por el desempeño negativo del subsector agrícola, relacionado con las menores áreas cosechadas de café, plátano, palma aceitera, piña y papaya; mientras que, el sector **pesca** se expandió en 22,5 por ciento interanual en mayo, impulsado por la mayor crianza en piscigranjas de tilapia y paco.
- En **otros indicadores de actividad económica** se observaron crecimientos en la inversión pública (357,7 por ciento), los despachos de cemento (152,9 por ciento), manufactura (28,6 por ciento), crédito total (9,1 por ciento) y créditos hipotecarios (0,5 por ciento); pero cayeron los créditos de consumo (-2,0 por ciento).

Actividad primaria

- El sector **agropecuario** cayó en 13,0 por ciento interanual en mayo, por el desempeño negativo del subsector agrícola, relacionado con las menores áreas cosechadas de café, plátano, palma aceitera, piña y papaya; ante la ocurrencia de lluvias ligeras con anomalías negativas; y altas temperaturas; con ello, en el periodo enero-mayo, la producción agropecuaria acumuló una disminución de 12,0 por ciento interanual.
- La **producción interna de pescado** se expandió en 22,5 por ciento interanual en mayo, impulsado por la mayor crianza en piscigranjas de tilapia y paco, y sumado la mayor pesca de otras especies como boquichico, carachama y toa en el río Huallaga; con ello, en el periodo enero-mayo, la producción interna de pescado acumuló un crecimiento de 15,7 por ciento interanual.

Otros indicadores de actividad económica

- La **manufactura** se expandió en 28,6, por ciento interanual en mayo, impulsada por el desempeño positivo de la industria no primaria; con ello, en el periodo enero-mayo acumuló un crecimiento de 31,9 por ciento, explicado por el buen desempeño de la industria no primaria.
- Los **despachos de cemento** registraron un incremento de 152,9 por ciento comparado con similar mes del año anterior. Así, los despachos totalizaron 22 814 toneladas, y explican, en parte, el mayor gasto en obras públicas, el cual registró un indicador positivo (357,7 por ciento en mayo), sustentado por la mayor inversión del Gobierno Nacional, Gobiernos Locales y Gobierno Regional.
- El número de **arribos de turistas a establecimientos de hospedaje** cayó en 24,7 por ciento interanual en diciembre de 2020, debido a las restricciones de movilidad y transporte de pasajeros por el COVID-19. El turismo interno disminuyó en 24,5 por ciento interanual y el receptivo se contrajo en 46,8 por ciento interanual. En el periodo enero-diciembre de 2020, el número de arribos de turistas registró una disminución de 56,1 por ciento interanual.
- El **empleo** en empresas privadas formales de 10 y más trabajadores en Tarapoto se expandió en 1,7 por ciento interanual en diciembre de 2019, impulsado por los mayores requerimientos de personal en la actividad económica comercio; con ello, en el periodo enero-diciembre de 2019, el empleo en Tarapoto acumuló un crecimiento de 3,8 por ciento interanual, sostenido por el dinamismo de las actividades económicas comercio y servicios.

- El **crédito total** se expandió en 9,1 por ciento interanual en mayo, a S/ 3 152 millones; por tipo se observó las siguientes variaciones: los créditos a **empresas** avanzaron en 16,4 por ciento y los créditos **hipotecarios** lo hicieron en 0,5 por ciento; pero los créditos de **consumo** disminuyeron en 2,0 por ciento.
- La **inversión pública** aumentó en 357,7 por ciento en mayo, debido al mayor dinamismo de las obras en los tres niveles de gobierno; así, el Gobierno Nacional creció en 1 852,4 por ciento, sustentada por la construcción de la carretera Chimbote-Tocache, principalmente; el Gobierno Regional la aumentó en 211,2 por ciento, impulsada por la carretera Chazuta-Curiyacu, en el distrito de Chazuta, principalmente; mientras que, los Gobiernos Locales incrementaron en 209,8 por ciento, explicado por el mejoramiento del sistema de agua potable de Nueva Cajamarca y la ejecución de obras de infraestructura vial, principalmente.
- Entre los proyectos con mayor monto devengado en el **Gobierno Nacional** destacan S/ 15,9 millones en la carretera Chimbote-Tocache; S/ 3,2 millones en la carretera de Juanjuí-Tocache; y S/ 2,0 millones en la remodelación y equipamiento de la institución educativa Santo Toribio. El **Gobierno Regional** colocó S/ 1,8 millones en la carretera Chazuta-Curiyacu, en el distrito de Chazuta; S/ 1,2 millones en el mejoramiento de los servicios culturales en la provincia de Moyobamba; y S/ 1,0 millones en la ampliación del servicio educativo de la institución educativa Alejandro Espinoza Sifuentes de la localidad Jorge Chávez. Los **Gobiernos Locales** desembolsaron S/ 3,1 millones en el mejoramiento del servicio de agua potable, en el distrito de Nueva Cajamarca; S/ 1,4 millones en el mejoramiento de las vías urbanas, en el distrito de Pilluana; y S/ 1,3 millones en el mejoramiento de la vía urbana, en el distrito de Sauce.

Cuadro N° 1
SAN MARTÍN: OTROS INDICADORES DE ACTIVIDAD ECONÓMICA
(Variación % respecto a similar mes del año anterior)

	Dic.20	Ene.21	Feb.21	Mar.21	Abr.21	May.21
Producción industrial 1/	↑ 14,7	↑ 26,9	↑ 19,5	↑ 54,3	↑ 35,4	↑ 28,6
Despachos de cemento 1/	↑ 47,2	↑ 52,2	↑ 39,8	↑ 217,2	-	↑ 152,9
Arribos a los establecimientos hospedaje	↓ -24,7	n.d.	n.d.	n.d.	n.d.	n.d.
Crédito total	↑ 7,7	↑ 9,5	↑ 8,7	↑ 10,6	↑ 12,3	↑ 9,1
Crédito de consumo	↓ -2,9	↓ -3,3	↓ -4,6	↓ -3,6	↓ -0,2	↓ -2,0
Crédito hipotecario	↓ -4,8	↓ -3,4	↓ -3,7	↓ -1,0	↓ -0,1	↑ 0,5
Inversión pública 1/	↑ 10,3	↓ -11,0	↓ -15,4	↑ 142,5	↑ 135,9	↑ 357,7

1/ En términos reales.

Fuentes: SBS y AFP, MEF, MINCETUR y DIREPRO.

Elaboración: BCRP, Sucursal Iquitos. Departamento de Estudios Económicos.

I. ACTIVIDAD PRODUCTIVA

1. Actividad primaria

1.1 Sector agropecuario

- El sector agropecuario cayó en 13,0 por ciento interanual en mayo, por el desempeño negativo del subsector agrícola, relacionado con las menores áreas cosechadas de café, plátano, palma aceitera, piña y papaya; ante la ocurrencia de lluvias ligeras con anomalías negativas; y altas temperaturas; con ello, en el periodo enero-mayo, la producción agropecuaria acumuló una disminución de 12,0 por ciento interanual.

Cuadro N° 2
SAN MARTÍN: PRODUCCIÓN DE PRINCIPALES PRODUCTOS AGROPECUARIOS^{1/}
(Toneladas)

Sub-sectores	Estructura Porcentual 2019 ^{2/}	Mayo				Enero - Mayo			
		2020	2021	Var. %	Contribución ^{3/}	2020	2021	Var. %	Contribución ^{3/}
AGRÍCOLA	85,2			-14,6	-13,3			-13,5	-12,0
Orientado a la industria	41,1			-19,2	-11,3			-16,7	-8,3
Caña de azúcar	0,5	12 000	10 986	-8,5	0,0	60 400	59 912	-0,8	0,0
Palma aceitera	6,1	34 906	32 368	-7,3	-0,3	164 805	166 204	0,8	0,0
Maíz amarillo duro	3,3	7 687	6 153	-20,0	-0,3	68 519	65 519	-4,4	-0,2
Cacao	12,5	5 583	5 663	1,4	0,1	27 509	24 343	-11,5	-1,3
Café	18,7	28 939	21 877	-24,4	-10,8	75 656	58 359	-22,9	-6,8
Orientado al mercado interno	44,0			-6,2	-2,0			-9,4	-3,7
Arroz cáscara	28,5	82 761	80 376	-2,9	-0,6	382 972	345 691	-9,7	-2,5
Yuca	1,3	11 342	11 016	-2,9	0,0	45 216	52 429	16,0	0,2
Plátano	6,1	37 275	34 026	-8,7	-0,4	180 748	173 354	-4,1	-0,2
Naranja	0,9	8 220	5 195	-36,8	-0,4	32 509	20 855	-35,9	-0,4
Piña	0,1	1 676	1 217	-27,4	-0,1	7 385	4 513	-38,9	-0,1
Papaya	0,3	2 584	2 027	-21,6	-0,1	11 076	10 337	-6,7	0,0
Otros	6,7	311 221	-210 904	-11,9	-0,5	1 598 390	924 300	-11,7	-0,7
PECUARIO	14,8			3,8	0,3			-0,1	0,0
Carne de aves ^{4/}	8,5	4 391	4 451	1,4	0,1	20 299	19 928	-1,8	-0,1
Carne de porcino ^{4/}	0,7	288	343	19,1	0,1	1 532	1 719	12,2	0,1
Carne de vacuno ^{4/}	2,4	811	918	13,1	0,1	4 404	4 484	1,8	0,0
Huevo	2,0	1 081	1 110	2,7	0,0	5 848	5 902	0,9	0,0
Leche	1,3	2 922	3 003	2,8	0,0	14 290	14 491	1,4	0,0
Otros ^{4/}	0,0	14	-9 825	-15,1	0,0	67	-9 778	-12,1	0,0
SECTOR AGROPECUARIO	100,0			-13,0	-13,0			-12,0	-12,0

1/ Cifras preliminares.

2/ Estimado a precios de 2007.

3/ En base a la estructura porcentual de similar periodo de 2020.

4/ Peso de animal en pie.

Fuente: DRASAM y MIDAGRI.

Elaboración: BCRP, Sucursal Iquitos. Departamento de Estudios Económicos.

- El subsector agrícola disminuyó en 14,6 por ciento interanual en mayo, debido a la menor producción de café, plátano, palma aceitera, piña y papaya, por menores áreas cosechadas y la ocurrencia de lluvias con anomalías negativas; en café también afectó la escasez de mano de obra para las cosechas en las zonas de altura donde caen lluvias y las personas que han tenido COVID no van a cosechar por temor a empeorar su salud; con ello, en el periodo enero-mayo, la producción agrícola acumuló una contracción de 13,5 por ciento.
- El subsector pecuario registró un crecimiento de 3,8 por ciento interanual en mayo, inducido por la mayor producción de carne de aves, vacuno, leche y huevo; pero en el periodo enero-mayo, la producción pecuaria acumuló una disminución de 0,1 por ciento.
- En el periodo agosto-mayo de la campaña 2020-2021, las siembras disminuyeron en 4,1 por ciento (6 354 hectáreas menos) frente a similar periodo de la campaña anterior, debido a la menor área agrícola de arroz y papaya, por el uso de insumos importados costosos y escaso financiamiento; sumado la ocurrencia de lluvias con anomalías negativas.

Cuadro N° 3
SAN MARTÍN: SUPERFICIE SEMBRADA 1/
 (Hectáreas)

	Campaña Agrícola ^{2/}		Variación	
	2019/2020	2020/2021	Absoluta	Porcentual
CULTIVOS TRANSITORIOS	145 953	140 561	-5 392	-3,7
Arroz cáscara	94 645	89 297	-5 349	-5,7
Maíz amarillo	42 841	42 758	- 83	-0,2
Maní	324	338	14	4,2
Yuca	4 685	4 926	241	5,1
Frijol grano seco	1 757	1 662	- 95	-5,4
Frijol chichlayo	1 040	1 002	- 39	-3,7
Otros	661	580	- 81	-12,3
CULTIVOS PERMANENTES	9 503	8 541	- 962	-10,1
Palma aceitera	72	1 806	1 734	2'408,3
Plátano	2 945	2 566	- 380	-12,9
Papaya	978	329	- 649	-66,3
Café	1 353	1 597	244	18,0
Cacao	1 577	1 558	- 19	-1,2
Otros	2 578	685	-1 893	-73,4
Total	155 456	149 102	-6 354	-4,1

1/ Cifras preliminares.

2/ De agosto a mayo.

Fuente: DRASAM.

Elaboración: BCRP, Sucursal Iquitos. Departamento de Estudios Económicos

1.2 Sector pesca

- La producción interna de pescado se expandió en 22,5 por ciento interanual en mayo, impulsado por la mayor crianza en piscigranjas de tilapia y paco, y sumado la mayor pesca de otras especies como boquichico, carachama y toa en el río Huallaga.

Cuadro N° 4
SAN MARTÍN: PRODUCCIÓN PESQUERA 1/
 (Toneladas)

	Mayo		Var. %	Enero - Mayo		Var. %
	2020	2021		2020	2021	
Producción Interna	206	252	22,5	1 050	1 215	15,7
Fresco	206	252	22,5	1 050	1 215	15,7
Tilapia	99	139	40,6	506	655	29,5
Gamitana	35	19	- 45,9	161	123	-23,6
Camaron gigante	2	2	-5,0	12	10	-17,5
Paco	65	83	27,5	329	373	13,3
Paiche	0	1	-	0	3	-
Boquichico	1	3	200,0	15	19	26,7
Otras especies	4	5	37,3	27	32	20,3
SECTOR PESCA 1/			22,5			15,7

1/ Estimado a precios de 2007. Cifras preliminares.

Fuente: DIREPRO.

Elaboración: BCRP, Sucursal Iquitos. Departamento de Estudios Económicos.

- En el periodo enero-mayo, la producción interna de pescado acumuló un crecimiento de 15,7 por ciento interanual, explicado por la mayor crianza en piscigranjas de tilapia y paco; y aunado la mayor pesca de boquichico y otras especies del río Huallaga, Mayo y Saposoa.

2. Otros indicadores sectoriales

2.1 Sector manufactura

- La actividad manufacturera se expandió en 28,6 por ciento interanual en mayo, impulsada por el desempeño positivo de la industria no primaria; con ello, en el periodo enero-mayo acumuló un crecimiento de 31,9 por ciento, explicado por el buen desempeño de la industria no primaria.
- La industria primaria no registró indicador de desempeño en mayo, ante la ausencia de producción de biodiesel en la planta de Tocache.

Cuadro N° 5
SAN MARTÍN: ÍNDICE DE VOLUMEN FÍSICO MANUFACTURERO 1/
 (Var. % real respecto a similar periodo del año anterior)

Ramas de actividad	Estructura %		Mayo		Enero - Mayo	
	2017 ^{2/}	Var. %	Contribución 3/	Var. %	Contribución3/	
MANUFACTURA PRIMARIA	2,7	-	-	-	-	
Biodiesel	2,7	-	-	-	-	
MANUFACTURA NO PRIMARIA	97,3	28,6	28,6	31,9	31,9	
Aceite y manteca	56,2	4,4	3,8	15,8	12,1	
Queso y mantequilla	3,1	-	-	-	-	
Chocolates	1,2	-	-	-59,9	-0,5	
Bebidas gaseosas	4,6	-	-	-	-	
Madera aserrada	1,7	-41,2	-0,7	-15,0	-0,2	
Jabón	3,7	-23,3	-1,2	49,2	2,0	
Ladrillos, bloques y adoquines	0,5	-100,0	-0,1	-81,7	-0,1	
Cemento	26,3	308,7	26,5	110,8	18,6	
SECTOR MANUFACTURA	100,0	28,6	28,6	31,9	31,9	

1/ Cifras preliminares.

2/ Estimado a precios de 2007.

3/ En base a la estructura porcentual de similar periodo de 2020.

Fuente: DIREPRO y Empresas.

Elaboración: BCRP, Sucursal Iquitos. Departamento de Estudios Económicos.

- La industria no primaria registró una expansión de 28,6 por ciento interanual en mayo, sustentada por la mayor producción de cemento, aceites y manteca; con ello, en el periodo enero-mayo, acumuló un crecimiento de 31,9 por ciento, explicado por el mayor dinamismo de la producción de cemento, aceites, manteca y jabón.

Gráfico N° 1
SAN MARTÍN: IVF MANUFACTURA NO PRIMARIA
 (Var. % real respecto a similar periodo del año anterior)

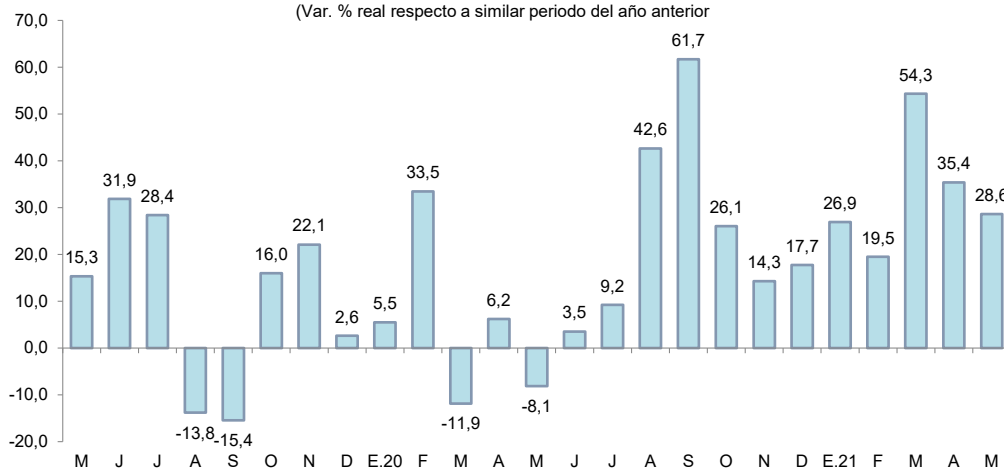

Fuente: DIREPRO y EMPRESAS

Elaboración: BCRP, Sucursal Iquitos. Departamento de Estudios Económicos.

2.2 Despachos de cemento

- Los despachos de cemento, en mayo 2021, registraron un incremento de 152,9 por ciento comparado con similar mes del año anterior. Así, los despachos totalizaron 22 814 toneladas, y explican, en parte, el mayor gasto en obras públicas, el cual registró un indicador positivo (357,7 por ciento en mayo), sustentado por la mayor inversión del Gobierno Nacional, Gobiernos Locales y Gobierno Regional.
- En el periodo enero-mayo, los despachos de cemento se incrementaron en 129,0 por ciento interanual, ante el mayor gasto en obras públicas, el cual registró un indicador positivo (79,2 por ciento acumulado a mayo), por la mayor inversión de los Gobiernos Locales, Gobierno Regional y Gobierno Nacional.

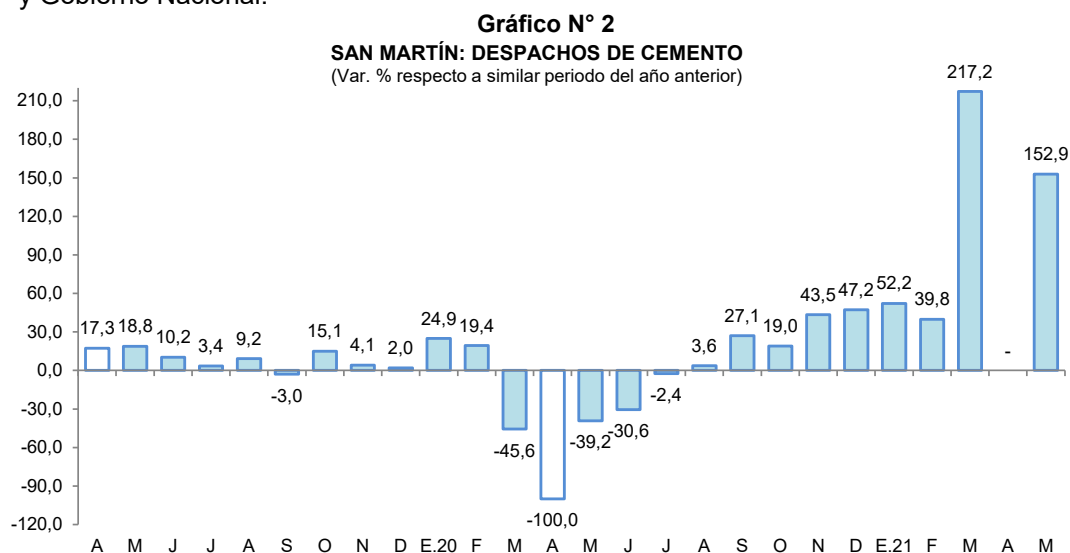

Fuente: Cementos Pacasmayo y Cementos Selva.
Elaboración: BCRP, Sucursal Iquitos. Departamento de Estudios Económicos.

2.3 Arribos de turistas a establecimientos de hospedaje

- Según MINCETUR, el número de arribos de turistas a los establecimientos de hospedaje cayó en 24,7 por ciento interanual en diciembre de 2020, debido a las restricciones de movilidad y transporte de pasajeros por el COVID-19. El turismo interno disminuyó en 24,5 por ciento interanual y el receptivo se contrajo en 46,8 por ciento interanual.

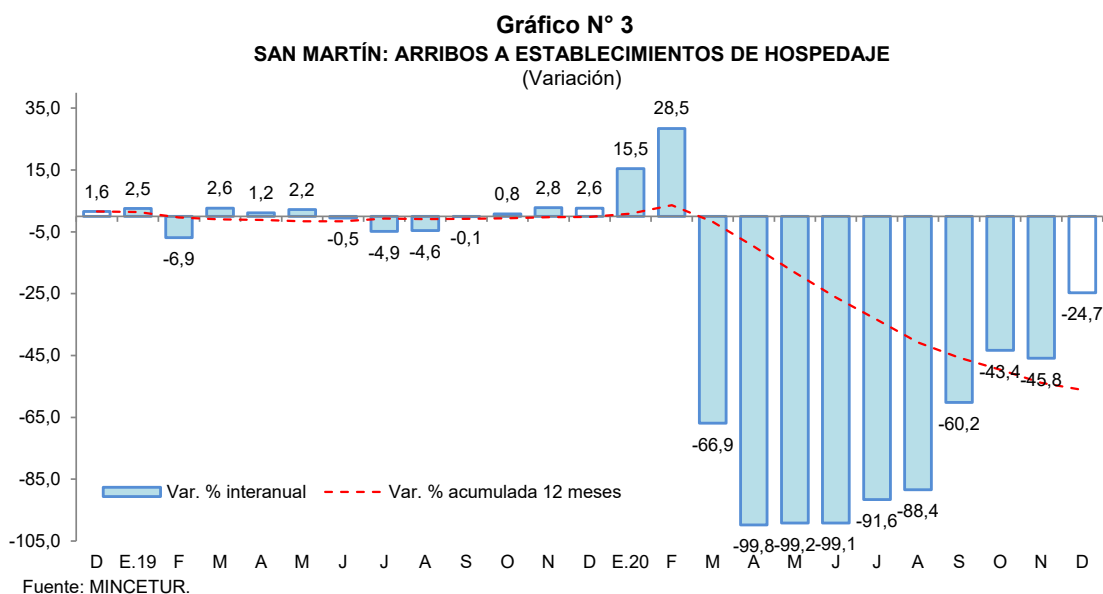

Fuente: MINCETUR.

- En el periodo enero-diciembre de 2020, el número de arribos de turistas registró una disminución de 56,1 por ciento interanual, debido a las restricciones de movilidad y transporte de pasajeros por el COVID-19.

II. ASPECTOS LABORALES

1. Empleo

- El empleo en empresas privadas formales de 10 y más trabajadores en Tarapoto registró un incremento de 1,7 por ciento interanual en diciembre de 2019, explicado por el mayor requerimiento de trabajadores en una de las cinco ramas de actividad económica: comercio (9,9 por ciento).

Cuadro N° 6

CIUDAD DE TARAPOTO: ÍNDICE MENSUAL DE EMPLEO EN EMPRESAS PRIVADAS FORMALES DE 10 A MÁS TRABAJADORES, POR RAMA DE ACTIVIDAD^{1/}

(Octubre 2010=100)

Rama de Actividad	Diciembre			Enero - Diciembre		
	2018	2019	Var. %	2018	2019	Var. %
Primaria ^{2/}	126,2	118,6	-6,0	123,5	119,2	-3,5
Manufactura	90,5	78,9	-12,9	89,6	81,8	-8,6
Comercio	151,1	166,1	9,9	142,8	160,2	12,2
Transporte y Comunicaciones	150,9	143,5	-4,9	151,1	146,3	-3,2
Servicios ^{3/}	137,4	137,4	0,0	134,7	137,2	1,9
Total	136,1	138,4	1,7	132,1	137,1	3,8

Nota: La información corresponde al primer día de cada mes.

1/ Cifras preliminares.

2/ Conformada por las subramas agricultura, pesca e hidrocarburos.

3/ Conformada por las subramas servicios prestados a empresas, restaurantes y hoteles, establecimientos financieros, enseñanza, servicios sociales y comunales; y electricidad, gas y agua.

Fuente: MTPE – Encuesta Nacional de Variación Mensual del Empleo (ENVME).

Elaboración: BCRP, Sucursal Iquitos. Departamento de Estudios Económicos.

- En el periodo enero-diciembre de 2019, el empleo en empresas privadas formales acumuló un crecimiento promedio de 3,8 por ciento interanual, explicado por la mayor solicitud de puestos de trabajo en las ramas de actividad económica de comercio y servicios.

Gráfico N° 4

CIUDAD DE TARAPOTO: EMPLEO FORMAL URBANO EN EMPRESAS DE 10 A MÁS TRABAJADORES (Año base octubre 2010=100)

(Var. % respecto a similar periodo del año anterior)

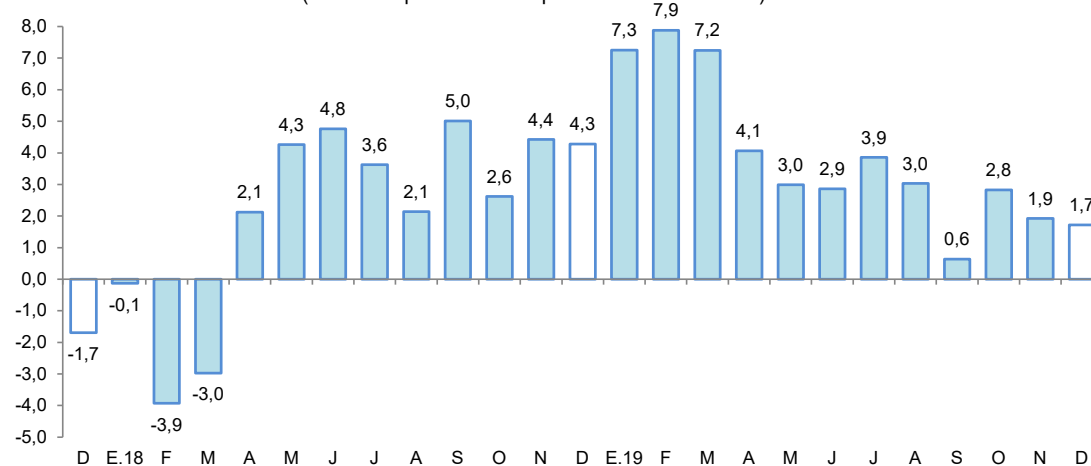

Fuente: MTPE – Encuesta Nacional de Variación Mensual del Empleo (ENVME).



III. SECTOR EXTERNO

1. Exportaciones

- Las exportaciones totalizaron US\$ 8,5 millones en mayo, superiores en 20,1 por ciento respecto a similar mes del año anterior, debido a las mayores ventas de productos agropecuarios entre ellos conservas de palmito, manteca vegetal, cigarros, puros y cacao en grano; y de maderas y sus manufacturas (madera aserrada); sin embargo, en el periodo enero-mayo acumularon una disminución de 13,3 por ciento interanual, ante las menores ventas de productos agropecuarios.

Cuadro N° 7
SAN MARTÍN: EXPORTACIONES POR GRUPO DE PRODUCTOS ^{1/}

(Valor FOB en millones de US\$)

Tipo	Estructura % 2020	Mayo			Enero-Mayo		
		2020	2021	Var. %	2020	2021	Var. %
PRODUCTOS TRADICIONALES	12,1	1,6	0,9	- 44,7	5,7	7,0	23,2
Pesqueros	0,0	0,0	0,0	-	0,0	0,0	-
Agrícolas	12,1	1,6	0,9	- 44,7	5,7	7,0	23,2
PRODUCTOS NO TRADICIONALES	87,9	5,5	7,7	38,6	45,9	37,7	-17,8
Agropecuarios	85,9	5,5	7,5	35,0	45,8	36,5	-20,2
Pesqueros	0,0	0,0	0,0	-	0,0	0,0	-
Maderas y sus manufacturas	0,7	0,0	0,2	-	0,0	0,7	2083,9
Resto	1,3	0,0	0,0	660,0	0,0	0,5	936,2
TOTAL EXPORTACIONES	100,0	7,1	8,5	20,1	51,5	44,7	-13,3

1/ Cifras preliminares.

Fuente: SUNAT.

Elaboración: BCRP, Sucursal Iquitos. Departamento de Estudios Económicos.

- Las exportaciones de productos tradicionales disminuyeron en 44,7 por ciento interanual en mayo, debido a los productos agrícolas, ante la disminución de exportaciones de café en grano; sin embargo, en el periodo enero-mayo acumularon un crecimiento de 23,2 por ciento interanual.
- Las exportaciones de productos no tradicionales se incrementaron en 38,6 por ciento interanual en mayo, inducidas por las mayores ventas de productos agropecuarios, entre ellos, conservas de palmito, manteca vegetal, cacao en grano y hojas de tabaco con vena; además del incremento de ventas de madera aserrada; sin embargo, en el periodo enero-mayo acumularon una contracción de 17,8 por ciento interanual.
- En el mes de mayo, los principales mercados de destino fueron: Chile (adquirió el 30,5 por ciento del valor total exportado); Italia (12,1 por ciento); Estados Unidos (11,1 por ciento); Países Bajos (8,5 por ciento), Indonesia (7,3 por ciento). El primero de ellos adquirió aceites y mantecas vegetales; Italia (cacao y café en grano, tabaco hoja con vena y cigarros); Estados Unidos (café y cacao en grano, además de conservas de palmito, entre otros); Holanda (manteca de cacao, cacao en grano y conservas de palmito) e Indonesia (cacao en grano).

IV. CRÉDITO Y DEPÓSITOS

1. Crédito

- En mayo, los créditos en San Martín registraron un saldo de S/ 3 152 millones y un crecimiento de 9,1 por ciento interanual. La banca múltiple representó el 64,2 por ciento de los créditos, registrando un incremento de 11,0 por ciento; las instituciones no bancarias participaron del 28,2 por ciento de las colocaciones y expandieron sus saldos en 7,6 por ciento, destacando el crecimiento de las cajas municipales (15,9 por ciento); mientras que, empresas financieras (-10,8 por ciento), edpymes (-15,3 por ciento) y cajas rurales (-0,1 por ciento) tuvieron variaciones negativas.



Cuadro N° 8
San Martín: Crédito Nominal - Mayo 2021

	Estructura % May-21	Saldo en millones de soles		Tasa de crecimiento (%)	
		Abr-21	May-21	Mes	12 Meses
Banco de la Nación	6,3	197	197	-0,1	0,6
Agrobanco	1,4	42	43	1,1	-5,8
Banca Múltiple	64,2	2 019	2 023	0,2	11,0
Instituciones No Bancarias	28,2	890	889	-0,1	7,6
Financieras	6,7	213	210	-1,6	-10,8
Cajas Municipales	20,8	652	657	0,7	15,9
Cajas Rurales	0,3	11	11	1,6	-0,1
Edpymes	0,3	13	11	-15,4	-15,3
Arrendamiento Financiero	0,0	0	0	-	-
TOTAL	100,0	3 148	3 152	0,1	9,1
Empresas	63,2	1 958	1 992	1,8	16,4
Personas	36,8	1 191	1 159	-2,6	-1,6
Consumo	30,7	999	969	-3,1	-2,0
Hipotecario	6,0	191	191	-0,3	0,5
MN	98,9	3 116	3 118	0,1	9,3
ME	1,1	32	33	3,1	-8,4
ME (Mill. US\$)		9	9	2,2	-17,7

Fuente: SBS y AFP

Elaboración: BCRP - Sucursal Iquitos. Departamento de Estudios Económicos.

- Según tipo de crédito, destaca el crecimiento del segmento empresas (16,4 por ciento), por el programa Reactiva Perú e hipotecario (0,5 por ciento); mientras que, del tipo consumo se redujo en 2,0 por ciento.
- La ratio crédito/depositos pasó de 1,93 en mayo del año anterior a 1,78 en mayo de 2021, es decir, disminuyó en 0,15 puntos porcentuales, lo que significa que el crecimiento de los créditos fue menor que el registrado por los depósitos; además, una ratio mayor que la unidad, indica que San Martín es un demandante neto de crédito.

Gráfico N° 5

SAN MARTÍN: EVOLUCIÓN DEL CRÉDITO
(Var. % respecto a similar mes del año anterior)

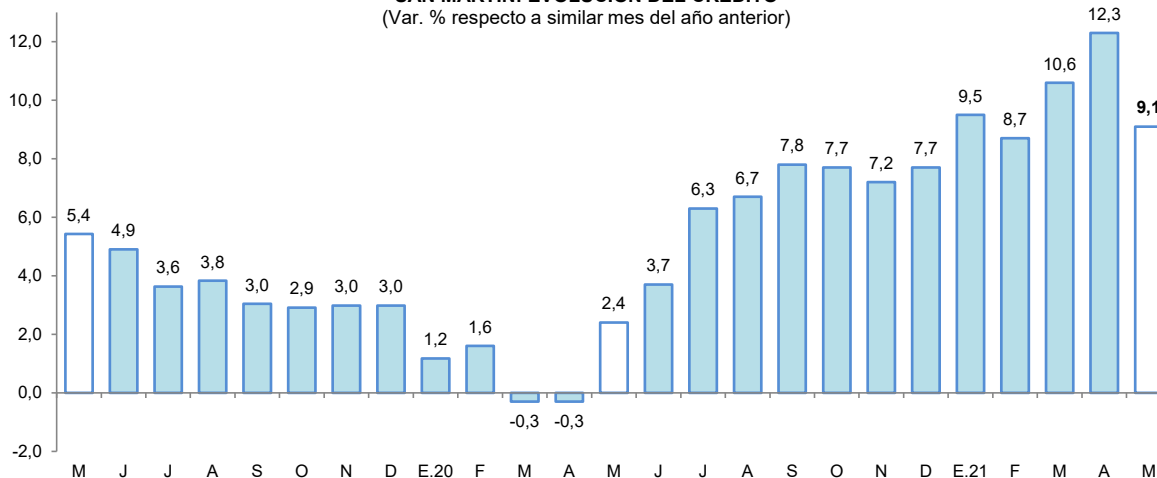

Fuente: SBS y AFP.



- Por tipo de moneda, los créditos estuvieron conformados en 98,9 por ciento por moneda nacional, alcanzando una expansión del 9,3 por ciento respecto al comparativo interanual; mientras que, las colocaciones en moneda extranjera representaron el 1,1 por ciento del total y cayeron 8,4 por ciento; con ello, la participación de la moneda nacional se expandió en 0,2 puntos porcentuales.

Gráfico N° 6
SAN MARTÍN: EVOLUCIÓN DEL CRÉDITO POR TIPO DE MONEDA
 (Var. % respecto a similar mes del año anterior)

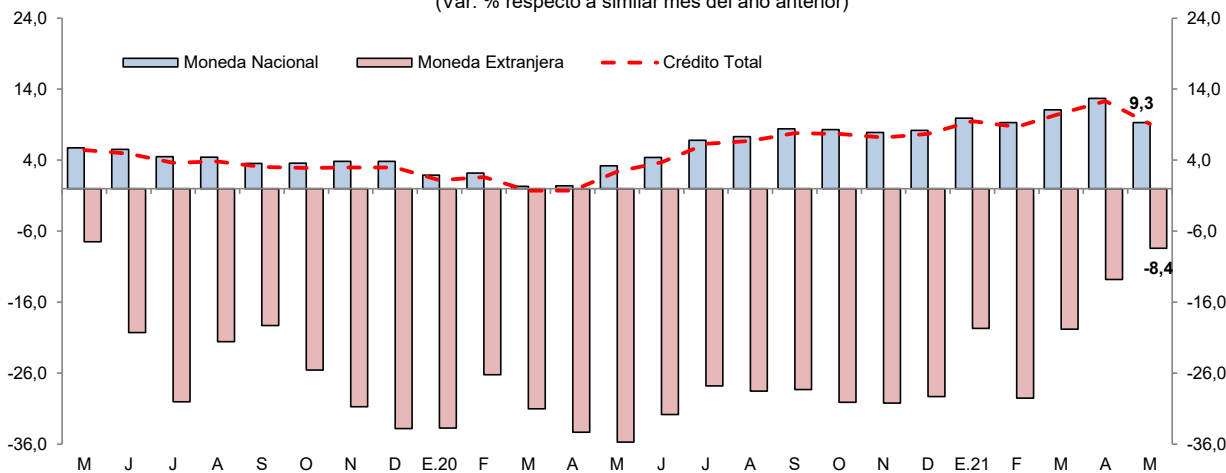

Fuente: SBS y AFP.

- La tasa de morosidad en abril de 2021 fue de 9,2 por ciento, menor en 1,3 puntos porcentuales frente a similar mes del año anterior. La tasa de morosidad de las cajas municipales (7,4 por ciento) se redujo en 1,2 puntos porcentuales; asimismo, en la banca múltiple (8,8 por ciento) disminuyó en 1,8 puntos porcentuales respecto a abril del año anterior.

Gráfico N° 7
SAN MARTÍN: TASA DE MOROSIDAD ^{1/}
 (Porcentaje)

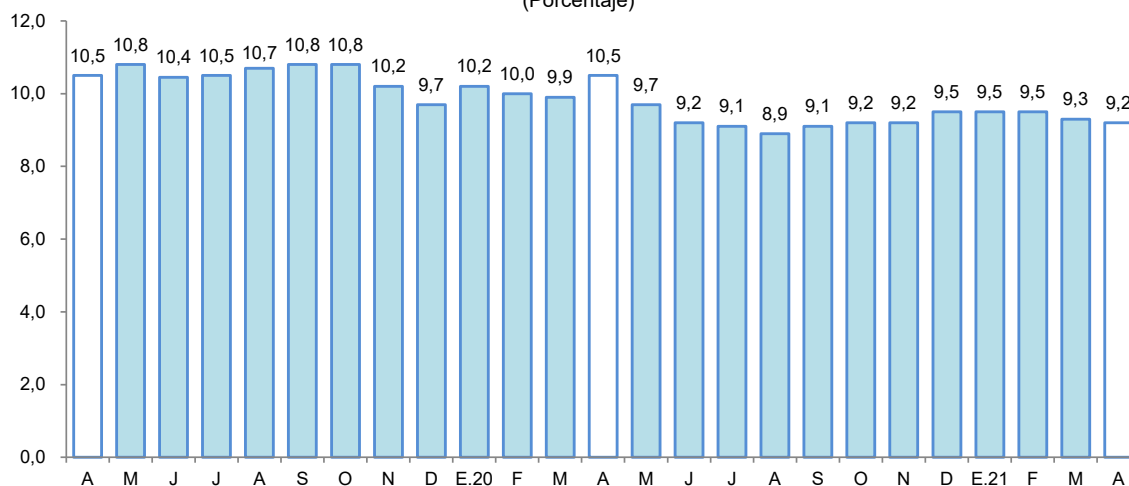

^{1/} preliminar, calculado en base a: (créditos vencidos + créditos en cobranza judicial) / colocaciones brutas.
 Fuente: SBS y AFP.

2. Depósitos

- Al finalizar el mes de mayo, el saldo de depósitos sumó S/ 1 768 millones, lo que significó un aumento de 19,9 por ciento interanual. Por modalidad de captación, los depósitos de ahorro, a la vista y a plazo representaron el 58,6; 31,0 y; 10,4 por ciento del total, respectivamente. Registrando una expansión los depósitos de ahorro (31,4 por ciento) y a la vista (16,8 por ciento); mientras que, los depósitos a plazo se redujeron en 15,1 por ciento. La expansión en moneda nacional fue de 18,6 por ciento y en moneda extranjera fue de 34,9 por ciento.

Cuadro N° 9
San Martín: Depósito Nominal - Mayo 2021

	Estructura % May-21	Saldo en millones de soles		Tasa de crecimiento (%)	
		Abr-21	May-21	Mes	12 Meses
Banco de la Nación	21,7	390	384	-1,5	17,7
Banca Múltiple	58,5	1 046	1 034	-1,1	19,5
Instituciones No Bancarias	19,8	352	350	-0,5	24,0
Financieras	0,9	15	15	-0,9	66,2
Cajas Municipales	19,0	337	335	-0,5	22,5
Cajas Rurales	0,0	0	0	-0,1	39,3
TOTAL	100,0	1 787	1 768	-1,1	19,9
Vista	31,0	547	548	0,1	16,8
Ahorro	58,6	1 038	1 036	-0,2	31,4
A plazo	10,4	202	185	-8,8	-15,1
MN	90,6	1 612	1 602	-0,6	18,6
ME	9,4	176	166	-5,6	34,9
ME (Mill. US\$)		46	43	-6,4	21,2

Fuente: SBS y AFP

Elaboración: BCRP - Sucursal Iquitos. Departamento de Estudios Económicos.

- La banca múltiple canalizó el 58,5 por ciento de los depósitos, expandiéndose en 19,5 por ciento; las instituciones no bancarias participaron del 19,8 por ciento del total y sus saldos se incrementaron en 24,0 por ciento, explicados por la mayor captación de las cajas municipales (22,5 por ciento) y empresas financieras (66,2 por ciento). Por su lado, el Banco de la Nación participa con el 21,7 por ciento del total y sus saldos se incrementaron en 17,7 por ciento interanual.

Gráfico N° 8
SAN MARTÍN: EVOLUCIÓN DE LOS DEPÓSITOS
(Var. % respecto a similar mes del año anterior)

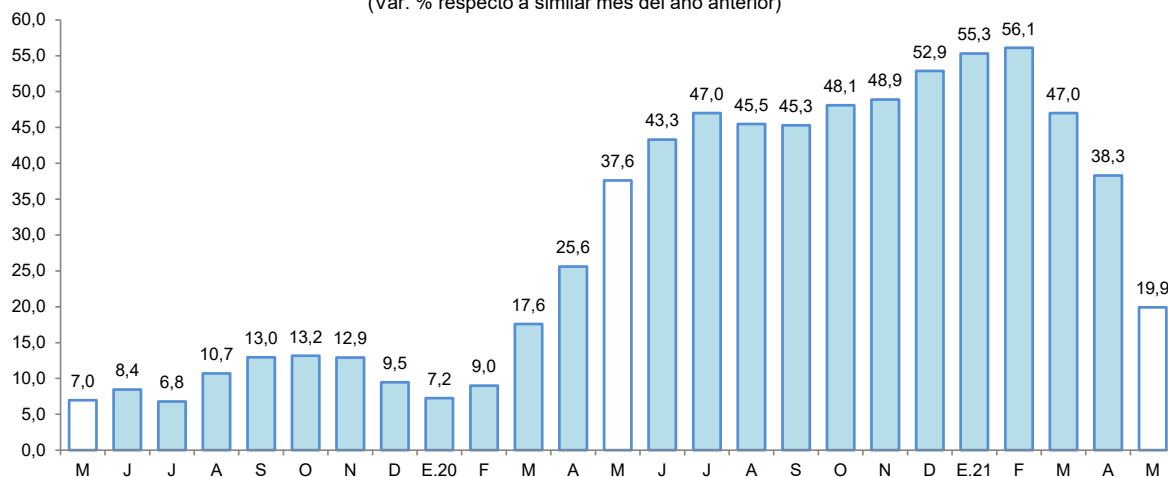

Fuente: SBS

- El coeficiente de dolarización fue de 9,4 por ciento, mayor en 1,1 puntos porcentuales a la tasa registrada en mayo del año anterior. Cabe señalar que, la expansión de la liquidez en moneda nacional fue impulsada por los mayores depósitos a la vista y de ahorro; asimismo, en moneda extranjera también se debe a los mayores depósitos a la vista y de ahorro.

Gráfico N° 9
SAN MARTÍN: EVOLUCIÓN DE LOS DEPÓSITOS POR TIPO DE MONEDA
 (Var. % respecto a similar mes del año anterior)

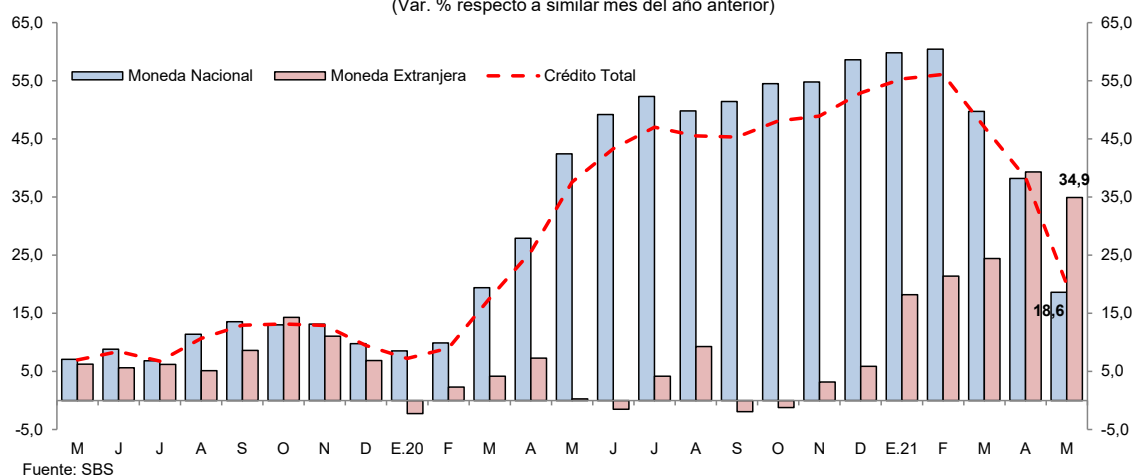

V. EJECUCIÓN DEL PRESUPUESTO DE GASTOS DEL GOBIERNO GENERAL

1. Gasto corriente no financiero

- El gasto corriente no financiero se contrajo en 9,0 por ciento interanual en mayo, por el menor monto del Gobierno Nacional, vinculado a bajos montos de donaciones y transferencias corrientes a otras unidades del gobierno, con lo cual registró una disminución de 54,1 por ciento interanual; mientras que, los Gobiernos Locales lo aumentaron en 78,1 por ciento, explicado por mayores gastos en servicios profesionales y técnicos; y servicios de mantenimiento, acondicionamiento y reparaciones; y el Gobierno Regional lo incrementó en 29,9 por ciento, impulsado por la cuenta bienes y servicios, específicamente contratos administrativos de servicios y mayores remuneraciones al personal del Magisterio y personal de Salud.
- En el periodo enero-mayo, el gasto corriente no financiero disminuyó en 1,4 por ciento interanual, debido al menor gasto del Gobierno Nacional; mientras que, los Gobiernos Locales y Gobierno Regional lo aumentaron en 34,3 por ciento y 22,0 por ciento, respectivamente.

Cuadro N° 10
SAN MARTÍN: GASTO CORRIENTE NO FINANCIERO ^{1/}
 (Millones de soles)

	Mayo			Enero - Mayo		
	2020	2021	Var. % real	2020	2021	Var. % real
Gobierno nacional	110,9	50,9	-54,1	460,7	328,9	-29,8
Gobierno regional	84,6	112,7	29,9	399,8	499,5	22,0
Gobiernos locales	17,6	32,7	78,1	96,2	134,5	34,3
Total	213,1	196,4	-9,0	956,7	962,8	-1,4

1/ Información actualizada al 30 de junio de 2021.

Fuente: MEF.

Elaboración: BCRP, Sucursal Iquitos.

2. Inversión pública

- La inversión pública aumentó en 357,7 por ciento en mayo, debido al mayor dinamismo de las obras en los tres niveles de gobierno; así, el Gobierno Nacional creció en 1 852,4 por ciento, sustentada por la construcción de la carretera Chimbote-Tocache, principalmente; el Gobierno Regional la aumentó en 211,2 por ciento, impulsada por la carretera Chazuta-Curiyacu, en el distrito de Chazuta, principalmente; mientras que, los Gobiernos Locales incrementaron en 209,8 por ciento, explicado por el mejoramiento del sistema de agua potable de Nueva Cajamarca y la ejecución de obras de infraestructura vial, principalmente.

Cuadro N° 11
SAN MARTÍN: INVERSIÓN PÚBLICA ^{1/2/}

(Millones de soles)

	Mayo			Enero - Mayo		
	2020	2021	Var. % real	2020	2021	Var. % real
Gobierno nacional	1,5	30,4	1852,4	65,8	81,3	20,1
Gobierno regional	5,3	16,8	211,2	52,8	81,6	50,6
Gobiernos locales	10,2	32,3	209,8	59,5	164,9	170,0
Total	16,9	79,4	357,7	178,1	327,8	79,2

1/ Información actualizada al 30 de junio de 2021.

2/ Comprende la adquisición de activos no financieros.

Fuente: MEF.

Elaboración: BCRP, Sucursal Iquitos.

- En el periodo enero-mayo, la inversión pública aumentó en 79,2 por ciento, influyendo la mayor ejecución de obras en los Gobiernos Locales (170,0 por ciento), Gobierno Regional (50,6 por ciento) y Gobierno Nacional (20,1 por ciento).

Gráfico N° 10

SAN MARTÍN: INVERSIÓN PÚBLICA

(Var. % real respecto a similar periodo del año anterior)

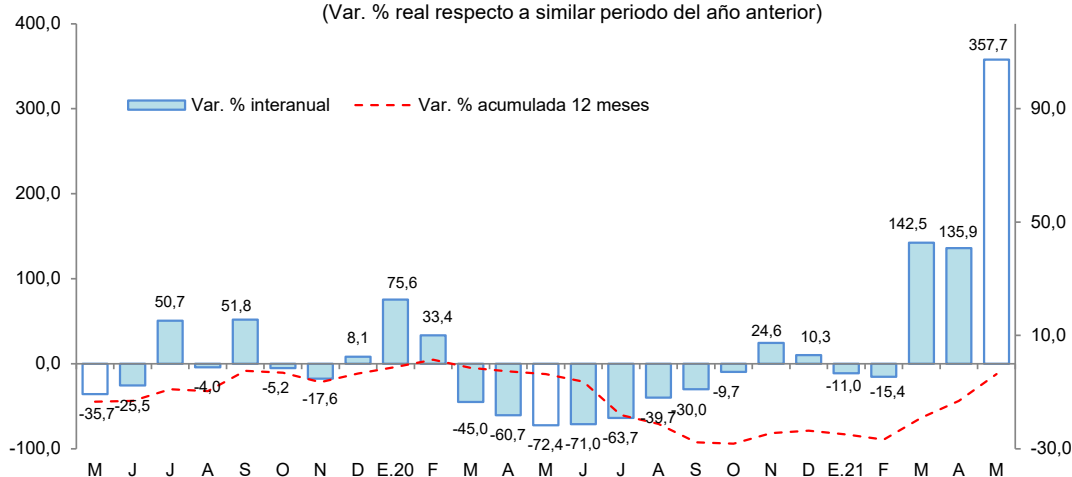

Fuente: MEF.

Elaboración: BCRP, Sucursal Iquitos.

- En el periodo enero-mayo, la inversión ejecutada representó el 27,6 por ciento del presupuesto institucional modificado (PIM); el Gobierno Regional avanzó el 34,4 por ciento; los Gobiernos Locales el 26,0 por ciento; y el Gobierno Nacional avanzó el 25,6 por ciento.
- Los proyectos con mayor monto devengado en mayo 2021, por nivel de gobierno, son:
 - El Gobierno Nacional** invirtió S/ 15,9 millones en la carretera Chimbote-Tocache; S/ 3,2 millones en la carretera de Juanjuí-Tocache; y S/ 2,0 millones en la remodelación y equipamiento de la institución educativa Santo Toribio, entre otros.
 - El Gobierno Regional** colocó S/ 1,8 millones en la carretera Chazuta-Curiyacu, en el distrito de Chazuta; S/ 1,2 millones en el mejoramiento de los servicios culturales en la provincia de Moyobamba; y S/ 1,0 millones en la ampliación del servicio educativo de la institución educativa Alejandro Espinoza Sifuentes de la localidad Jorge Chávez, entre otros.
 - Los Gobiernos Locales** desembolsaron S/ 3,1 millones en el mejoramiento del servicio de agua potable, en el distrito de Nueva Cajamarca; S/ 1,4 millones en el mejoramiento de las vías urbanas, en el distrito de Pilluana; y S/ 1,3 millones en el mejoramiento de la vía urbana, en el distrito de Sauce, entre otros.



VI. ANEXOS



BANCO CENTRAL DE RESERVA DEL PERÚ – SUCURSAL IQUITOS

Anexo Nº 01

SAN MARTÍN: PRODUCCIÓN AGROPECUARIA ^{1/}
(T.M.)

	2020									2021					
	May.	Jun.	Jul.	Ago.	Set.	Oct.	Nov.	Dic.	Ene.-Dic.	Ene.	Feb.	Mar.	Abr.	May.	
TOTAL AGRÍCOLA	551 997	519 226	496 927	479 672	467 095	474 785	512 281	504 624	6 113 926	457 290	504 282	466 205	478 043	477 802	TOTAL AGRÍCOLA
Arroz cáscara	82 761	86 439	67 318	64 954	54 754	59 896	79 458	60 731	856 522	54 439	70 964	59 972	79 940	80 376	Arroz cáscara
Plátano	37 275	36 501	35 200	34 516	37 924	36 921	37 495	41 208	440 513	34 307	35 657	34 364	35 000	34 026	Plátano
Yuca	10 970	7 042	6 735	6 094	6 817	6 811	10 628	6 219	95 190	8 375	10 170	9 126	13 742	11 016	Yuca
Naranja	8 242	4 803	10 697	10 905	5 949	6 522	3 021	6 170	80 598	995	7 898	5 287	1 480	5 195	Naranja
Papaya	2 558	2 693	3 472	2 968	3 481	3 372	2 912	2 811	32 759	2 337	2 084	2 093	1 796	2 027	Papaya
Piña	1 677	1 148	1 083	1 116	919	1 198	1 267	1 086	15 203	645	579	1 099	973	1 217	Piña
Cocotero	598	549	518	552	564	675	658	617	7 292	597	597	563	576	642	Cocotero
Tomate	204	116	135	221	204	196	280	369	2 777	292	222	217	190	257	Tomate
Pijuayo	79	66	70	41	47	60	54	57	22 045	49	6 536	4 080	3 064	59	Pijuayo
Caña de azúcar	12 405	9 703	9 304	7 196	10 616	9 275	10 000	9 839	126 738	11 841	11 978	13 418	11 689	10 986	Caña de azúcar
Maíz amarillo duro	7 667	15 568	24 218	10 347	1 935	2 282	1 230	2 847	126 926	18 027	37 493	2 610	1 236	6 153	Maíz amarillo duro
Palma aceitera	34 951	28 191	28 229	35 518	43 104	41 839	38 301	40 522	420 554	38 165	31 411	33 699	30 561	32 368	Palma aceitera
Cacao	5 852	6 177	5 343	5 133	4 221	4 927	5 832	4 427	63 838	5 355	4 080	4 662	4 583	5 663	Cacao
Café	28 947	16 175	5 142	2 227	2 051	122	71	54	101 506	555	4 234	7 850	23 843	21 877	Café
Sacha inchi	105	100	108	103	107	88	101	111	1 121	97	106	112	110	137	Sacha inchi
Otros agrícolas															Otros agrícolas
Stevia	0	0	0	0	0	0	0	0	0	0	0	0	0	0	Stevia
Algodón	0	0	0	0	0	0	0	0	0	0	0	0	0	0	Algodón
Tabaco	300	0	300	0	300	0	300	0	1 500	300	0	300	0	300	Tabaco
Aguaje	2 695	3 495	2 763	2 402	3 049	2 193	1 457	1 068	30 242	1 932	2 510	4 111	2 493	1 451	Aguaje
Caimito	19	17	3	2	2	2	2	167	966	61	155	151	17	10	Caimito
Cocona	142	145	163	123	111	191	118	82	1 609	161	202	204	165	187	Cocona
Pacae	55	43	155	30	132	212	363	254	10 845	2 610	3 661	2 173	978	26	Pacae
Toronja	4	3	3	6	13	5	3	3	63	4	3	4	4	2	Toronja
Resto agrícola	314 492	300 252	295 968	295 218	290 795	297 998	318 730	325 982	3 675 120	276 146	273 742	280 110	265 603	263 828	Resto agrícola
TOTAL PECUARIO	9 507	9 001	9 314	8 963	8 974	8 677	8 518	9 560	109 447	8 804	9 096	9 113	9 733	9 836	TOTAL PECUARIO
Carne de ave	4 391	3 962	4 339	3 993	3 923	3 703	3 614	4 337	48 170	3 558	3 838	3 861	4 220	4 451	Carne de ave
Carne de porcino	288	308	294	285	286	312	309	434	3 760	406	329	333	308	343	Carne de porcino
Carne de vacuno	811	838	867	864	861	958	911	970	10 673	954	950	822	840	918	Carne de vacuno
Carne de ovino	14	16	15	13	13	15	11	17	167	10	13	13	11	12	Carne de ovino
Leche	2 922	2 883	2 718	2 627	2 649	2 509	2 488	2 532	32 696	2 726	2 826	2 839	3 097	3 003	Leche
Huevos	1 080	994	1 081	1 181	1 242	1 180	1 185	1 270	13 980	1 150	1 140	1 245	1 257	1 110	Huevos

^{1/} Cifras preliminares.

Fuente: Dirección Regional del MIDAGRI de San Martín.

Elaboración: BCRP - Sucursal Iquitos.



Anexo Nº 02

**SAN MARTÍN: INDICADORES DEL SECTOR PESQUERO
(T.M.)**

	2020									2021					
	May.	Jun.	Jul.	Ago.	Set.	Oct.	Nov.	Dic.	Ene.-Dic.	Ene.	Feb.	Mar.	Abr.	May.	
A. INGRESO OTROS DPTOS.	327	302	381	451	504	451	485	510	5 228	480	558	524	505	474	A. INGRESO OTROS DPTOS.
- Fresco	171	163	204	243	270	226	259	274	2 820	260	329	278	270	255	- Fresco
- Salpreso	9	14	16	19	20	20	21	22	193	18	22	23	17	15	- Salpreso
- Seco-salado	147	125	161	189	214	205	205	214	2 215	202	207	223	218	204	- Seco-salado
B. PRODUCCIÓN INTERNA	206	165	180	190	205	226	255	273	2 544	229	217	241	276	252	B. PRODUCCIÓN INTERNA
- Acuicultura	201	158	171	175	188	209	238	259	2 412	215	207	233	269	245	- Acuicultura
- Extracción río Huallaga	5	7	9	15	17	17	17	14	132	14	10	8	7	8	- Extracción río Huallaga
TOTAL DESEMBARQUE (A+B)	533	467	561	641	709	677	740	783	7 772	709	775	765	781	726	TOTAL DESEMBARQUE (A+B)

Fuente: Dirección Regional de la Producción de San Martín.

Elaboración: BCRP - Sucursal Iquitos.

Anexo N° 03

SAN MARTÍN: PRODUCCIÓN DE MADERA ROLLIZA
(m³)

	2020									2021					
	May.	Jun.	Jul.	Ago.	Set.	Oct.	Nov.	Dic.	Ene.-Dic.	Ene.	Feb.	Mar.	Abr.	May.	
Especies de madera															Especies de madera
Alfaro	0	0	0	5	13	0	0	0	18	5	0	0	0	0	Alfaro
Ana caspi	0	0	0	1	0	0	0	0	1	13	0	0	0	0	Ana caspi
Bolaina	0	0	6	0	0	0	0	0	8	0	0	0	0	0	Bolaina
Caoba	0	0	0	0	0	0	0	0	0	0	0	0	0	0	Caoba
Capirona	0	0	0	0	0	0	0	0	0	0	0	0	0	0	Capirona
Catahua	0	0	0	4	75	67	28	15	190	41	0	0	0	0	Catahua
Cedro	0	0	72	0	268	365	345	0	1 051	0	0	0	0	0	Cedro
Cedro (otros)	0	0	0	0	0	0	248	0	339	0	0	0	0	0	Cedro (otros)
Copaiba	0	6	3	0	0	0	0	0	9	0	0	0	0	0	Copaiba
Cumala	0	0	5	0	6	3	26	0	40	8	0	0	0	0	Cumala
Estoraque	0	0	0	0	0	0	0	0	0	0	0	0	0	0	Estoraque
Huangana shiringa	0	0	0	0	0	0	0	0	0	0	0	0	0	0	Huangana shiringa
Huayuro	0	6	16	0	0	0	0	0	22	0	0	0	0	0	Huayuro
Ishpingo	0	0	0	0	0	0	0	0	0	0	0	0	0	0	Ishpingo
Leche caspi	0	0	0	0	0	0	1	22	23	9	2	7	0	3	Leche caspi
Manchinga	0	0	0	38	24	0	261	8	331	0	0	0	0	0	Manchinga
Marupa	0	0	0	2	1	0	0	0	4	0	0	2	0	3	Marupa
Mashonaste	0	3	0	0	0	0	9	5	18	1	0	0	0	1	Mashonaste
Moena	0	1	3	0	7	4	55	8	83	64	1	4	0	2	Moena
Papelillo caspi	0	0	0	0	3	0	0	6	10	0	0	1	0	0	Papelillo caspi
Pashaco	0	0	0	0	3	0	14	2	19	11	0	2	2	0	Pashaco
Pumaquiro	0	0	0	0	0	0	0	0	0	0	0	0	0	0	Pumaquiro
Quina Quina	0	0	0	0	0	0	0	0	0	0	0	0	0	0	Quina Quina
Quinilla	0	0	0	0	0	0	0	0	0	0	0	0	0	0	Quinilla
Tornillo	0	0	0	74	219	382	291	0	1 352	57	64	2	0	0	Tornillo
Otros	0	948	41	8	109	69	1 000	644	4 203	114	117	832	303	472	Otros
TOTAL	0	964	146	133	728	889	2 279	710	7 721	323	183	851	305	480	TOTAL

Fuente: Nodo CIEF San Martín - Autoridad Regional Ambiental.

Elaboración: BCRP - Sucursal Iquitos.



Anexo Nº 04

SAN MARTÍN: PRODUCCIÓN DE MADERA ASERRADA

(m³)

Especies de madera	2020										2021					Especies de madera
	May.	Jun.	Jul.	Ago.	Set.	Oct.	Nov.	Dic.	Ene.-Dic.	Ene.	Feb.	Mar.	Abr.	May.		
Alfaro	0	0	0	0	0	0	0	0	0	0	0	0	0	0	Alfaro	
Ana caspi	0	0	29	17	20	2	0	48	124	0	22	12	0	0	Ana caspi	
Bolaina	480	297	9	85	0	0	4	37	949	0	0	0	0	9	Bolaina	
Caoba	0	0	0	0	0	0	0	0	0	0	0	0	0	0	Caoba	
Capirona	0	0	0	80	5	0	19	58	162	0	0	0	0	0	Capirona	
Catahua	0	0	0	0	0	70	27	23	170	0	44	0	33	49	Catahua	
Cedro	0	0	4	17	14	0	52	45	173	147	10	42	22	0	Cedro	
Cedro (otros)	0	0	0	0	16	0	18	35	134	0	0	0	0	0	Cedro (otros)	
Copaiba	18	34	210	127	219	76	229	211	1 251	0	34	108	30	0	Copaiba	
Cumala	173	196	27	149	93	193	115	219	1 584	0	17	24	16	0	Cumala	
Estoraque	0	0	27	4	2	0	0	15	49	0	0	0	0	0	Estoraque	
Huayruro	6	28	23	47	51	8	19	136	485	33	6	7	1	5	Huayruro	
Ishpingo	0	0	0	0	0	0	0	0	0	0	0	0	0	0	Ishpingo	
Leche caspi	0	0	0	0	0	0	0	0	0	1	11	3	4	0	Leche caspi	
Manchinga	0	0	0	0	0	0	0	0	0	0	0	0	0	0	Manchinga	
Marupa	0	34	42	21	113	115	46	47	517	0	6	4	5	50	Marupa	
Mashonaste	0	0	3	12	23	32	63	6	167	0	8	6	0	0	Mashonaste	
Moena	13	3	15	13	3	60	32	52	297	0	43	48	28	2	Moena	
Papelillo caspi	3	0	64	26	39	55	26	1	297	0	33	49	33	29	Papelillo caspi	
Pashaco	0	0	0	0	27	5	0	7	39	13	20	4	10	0	Pashaco	
Pumaquiro	0	0	0	0	0	0	0	0	0	0	0	0	0	0	Pumaquiro	
Quina quina	0	0	16	7	4	39	54	64	231	12	39	5	0	5	Quina quina	
Quinilla	0	12	0	0	3	0	19	20	86	30	8	33	8	0	Quinilla	
Rifari	7	6	9	10	3	5	32	30	132	0	15	0	0	0	Rifari	
Riñón de huangana	0	0	0	0	0	0	0	0	0	0	0	0	0	0	Riñón de huangana	
Tornillo	0	188	4	131	106	68	67	156	1 289	0	186	2	145	16	Tornillo	
Zapote	9	126	19	11	0	2	33	5	217	11	7	0	9	9	Zapote	
Otros	69	125	148	321	244	592	346	400	2 838	45	234	479	133	285	Otros	
TOTAL	777	1 049	651	1 080	984	1 322	1 201	1 615	11 191	293	743	824	476	459	TOTAL	

Fuente: Nodo CIEF San Martín - Autoridad Regional Ambiental.

Elaboración: BCRP - Sucursal Iquitos.



Anexo Nº 05

SAN MARTIN: PRODUCCIÓN MANUFACTURERA ^{1/}
(Índice de volumen físico: 2007=100)

C I I U	2020									2021					C I I U
	May.	Jun.	Jul.	Ago.	Set.	Oct.	Nov.	Dic.	Ene.-Dic.	Ene.	Feb.	Mar.	Abr.	May.	
MANUFACTURA PRIMARIA	0,0	0,0	0,0	0,0	0,0	0,0	0,0	0,0	0,0	0,0	0,0	0,0	0,0	0,0	MANUFACTURA PRIMARIA
2320 - Biodiesel	0,0	0,0	0,0	0,0	0,0	0,0	0,0	0,0	0,0	0,0	0,0	0,0	0,0	0,0	2320 - Biodiesel
MANUFACTURA NO PRIMARIA	147,6	162,2	179,0	193,0	194,8	212,1	196,2	175,1	168,4	185,4	192,7	187,2	179,6	189,9	MANUFACTURA NO PRIMARIA
1514 - Aceite y manteca	252,2	252,6	246,3	251,9	247,7	282,1	258,4	219,7	238,0	237,8	260,7	244,4	264,5	263,4	1514 - Aceite y manteca
1520 - Quesos y mantequillas	0,0	0,0	0,0	0,0	0,0	0,0	0,0	0,0	0,0	0,0	0,0	0,0	0,0	0,0	1520 - Quesos y mantequillas
1543 - Chocolates	0,0	0,0	0,0	0,0	0,0	0,0	0,0	0,0	50,4	46,6	55,3	55,3	38,7	46,6	1543 - Chocolates
1554 - Bebidas gaseosas	0,0	0,0	0,0	0,0	0,0	0,0	0,0	0,0	0,0	0,0	0,0	0,0	0,0	0,0	1554 - Bebidas gaseosas
2010 - Madera aserrada	18,2	24,5	15,2	25,3	23,0	30,9	28,1	37,8	21,8	6,9	17,4	19,3	11,1	10,7	2010 - Madera aserrada
2411 - Jabón	434,1	578,6	579,0	785,7	840,5	793,1	668,0	336,2	521,5	655,2	500,3	665,2	346,9	332,8	2411 - Jabón
2695 - Ladrillos, bloques y adoquines	10,4	11,9	27,3	16,9	34,1	34,1	31,6	47,7	23,8	14,9	0,0	0,0	0,0	0,0	2695 - Ladrillos, bloques y adoquines
2694 - Cemento	61,4	114,9	216,2	247,5	262,1	262,1	254,7	264,8	183,2	265,4	252,4	249,8	197,2	250,8	2694 - Cemento
TOTAL	136,7	150,2	165,7	178,6	180,3	196,3	181,7	162,1	155,9	171,6	178,4	173,3	166,3	175,8	TOTAL

1/ cifras preliminares

Fuente: Dirección Regional de la Producción de San Martín - Encuesta a Empresas Industriales.

Elaboración: BCRP - Sucursal Iquitos.



Anexo Nº 06

SAN MARTIN: PRODUCCIÓN MANUFACTURERA ^{1/}
(Variación porcentual)

C I I U	2020/2019										2021/2020					C I I U
	May.	Jun.	Jul.	Ago.	Set.	Oct.	Nov.	Dic.	Ene.-Dic.	Ene.	Feb.	Mar.	Abr.	May.		
MANUFACTURA PRIMARIA	-	-	-	-	-	-	-	-	-100,0	-100,0	-	-	-	-	-	MANUFACTURA PRIMARIA
2320 - Biodiesel	-	-	-	-	-	-	-	-	-100,0	-100,0	-	-	-	-	-	2320 - Biodiesel
MANUFACTURA NO PRIMARIA	-8,1	3,5	9,2	42,6	61,7	26,1	13,5	16,0	15,4	26,9	19,5	54,3	35,4	28,6	MANUFACTURA NO PRIMARIA	
1514 - Aceite y manteca	17,4	25,6	6,5	62,3	98,2	39,7	12,8	17,2	31,4	26,9	16,2	35,0	4,7	4,4	1514 - Aceite y manteca	
1520 - Quesos y mantequillas	-100,0	-100,0	-100,0	-	-	-	-	-	-	-	-	-	-	-	1520 - Quesos y mantequillas	
1543 - Chocolates	-100,0	-100,0	-	-100,0	-100,0	-100,0	-100,0	-100,0	-72,3	-82,2	-76,4	-49,8	-	-	1543 - Chocolates	
1554 - Bebidas gaseosas	-	-	-	-	-	-	-	-	-	-	-	-	-	-	1554 - Bebidas gaseosas	
2010 - Madera aserrada	-42,5	-3,3	-3,8	139,5	108,9	-42,0	78,2	703,5	14,5	-67,9	-20,1	23,5	-	-41,2	2010 - Madera aserrada	
2411 - Jabón	31,7	17,6	27,0	63,4	106,5	79,8	180,8	105,4	46,9	300,2	52,9	112,5	-20,9	-23,3	2411 - Jabón	
2695 - Ladrillos, bloques y adoquines	-64,3	-49,7	-26,9	-47,9	32,3	25,1	4,2	11,0	-35,8	-33,7	-100,0	-100,0	-100,0	-100,0	2695 - Ladrillos, bloques y adoquines	
2694 - Cemento	-69,0	-43,4	17,1	7,5	14,7	5,9	7,1	11,0	-13,1	22,8	34,1	125,4	-	308,7	2694 - Cemento	
TOTAL	-8,1	3,5	9,2	42,6	56,9	26,1	13,5	14,7	14,7	26,9	19,5	54,3	35,4	28,6	TOTAL	

^{1/} cifras preliminares

Fuente: Dirección Regional de la Producción de San Martín - Encuesta a Empresas Industriales.

Elaboración: BCRP - Sucursal Iquitos.

Anexo Nº 07

**SAN MARTÍN: TRABAJADORES ASALARIADOS PRIVADOS FORMALES
POR SECTORES ECONÓMICOS**
(Variación porcentual con respecto al mismo mes del año anterior)

Año	Mes	Agricultura	Minería	Manufactura	Construcción	Comercio	Servicios	Total
2020	MAY.	-14,0	4,3	-3,1	-68,9	-10,3	-18,7	-19,7
	JUN.	-12,9	7,2	3,0	-63,4	-7,7	-7,8	-13,1
	JUL.	-9,7	8,7	-0,4	-49,0	-7,5	-17,0	-15,1
	AGO.	-3,0	16,2	2,1	-33,0	-6,6	-16,6	-12,0
	SET.	-1,4	18,8	10,6	-24,7	-4,9	-14,2	-8,7
	OCT.	2,4	21,1	9,5	-23,7	-2,5	-11,3	-6,5
	NOV.	2,8	16,9	8,0	-25,4	-0,9	-9,9	-6,0
	DIC.	5,0	9,3	10,1	-14,1	1,1	-5,9	-1,8
2021	ENE.	5,6	10,5	4,9	-7,6	3,3	-5,4	-0,9
	FEB.	7,9	14,5	-3,1	-15,9	4,5	-4,6	-1,7
	MAR.	9,9	14,1	0,9	-1,5	6,6	-1,9	2,3
	ABR.	15,2	16,2	6,9	118,4	17,6	14,9	19,6
	MAY.	n.d.	n.d.	n.d.	n.d.	n.d.	n.d.	n.d.

Fuente: MTPE – Planilla electrónica - PLAME y T-registro.

Elaboración: BCRP - Sucursal Iquitos.

Anexo N° 08

SAN MARTÍN: EXPORTACIONES POR GRUPO DE PRODUCTOS
(Valor FOB - Millones de US\$)

	2020									2021					
	May.	Jun.	Jul.	Ago.	Set.	Oct.	Nov.	Dic.	Ene.-Dic.	Ene.	Feb.	Mar.	Abr.	May.	
1. Productos tradicionales	1,6	2,3	4,5	3,5	3,3	3,8	3,6	2,4	29,1	1,5	1,6	1,8	1,2	0,9	1. Productos tradicionales
- Algodón	0,0	0,0	0,0	0,0	0,0	0,0	0,0	0,0	0,0	0,0	0,0	0,0	0,0	0,0	- Algodón
- Café verde en grano seco	1,6	2,3	4,5	3,5	3,3	3,8	3,6	2,4	29,1	1,5	1,6	1,8	1,2	0,9	- Café verde en grano seco
2. Productos no tradicionales	5,5	5,2	5,7	8,7	9,7	8,9	10,2	7,7	102,0	11,2	7,6	5,2	6,0	7,7	2. Productos no tradicionales
- Forestales	0,0	0,0	0,0	0,0	0,0	0,0	0,1	0,1	0,3	0,1	0,1	0,1	0,1	0,2	- Forestales
* Madera aserrada	0,0	0,0	0,0	0,0	0,0	0,0	0,1	0,1	0,3	0,1	0,1	0,1	0,1	0,2	* Madera aserrada
* Tablillas y Frisos	0,0	0,0	0,0	0,0	0,0	0,0	0,0	0,0	0,0	0,0	0,0	0,0	0,0	0,0	* Tablillas y Frisos
* Machihembrado	0,0	0,0	0,0	0,0	0,0	0,0	0,0	0,0	0,0	0,0	0,0	0,0	0,0	0,0	* Machihembrado
* Otros acabados	0,0	0,0	0,0	0,0	0,0	0,0	0,0	0,0	0,0	0,0	0,0	0,0	0,0	0,0	* Otros acabados
- Pesqueros	0,0	0,0	0,0	0,0	0,0	0,0	0,0	0,0	0,0	0,0	0,0	0,0	0,0	0,0	- Pesqueros
* Paiche salado	0,0	0,0	0,0	0,0	0,0	0,0	0,0	0,0	0,0	0,0	0,0	0,0	0,0	0,0	* Paiche salado
- Agroindustriales	5,5	5,2	5,7	8,7	9,6	8,4	9,8	6,5	99,6	10,9	7,5	5,0	5,7	7,5	- Agroindustriales
* Conservas de palmito	0,6	0,7	0,9	0,7	0,6	0,6	0,6	0,9	8,2	0,5	0,7	0,7	1,1	1,0	* Conservas de palmito
* Tabaco negro / rubio	0,7	0,0	0,0	0,0	0,1	0,3	0,2	0,2	1,6	0,2	0,0	0,0	0,1	0,5	* Tabaco negro / rubio
* Manteca y aceite de palma	0,5	0,1	0,2	0,2	0,0	0,1	0,2	0,2	3,3	0,3	0,9	0,5	0,9	0,8	* Manteca y aceite de palma
* Cacao y cáscara de cacao	2,2	1,7	2,9	2,7	2,8	2,0	1,6	2,8	22,7	3,2	3,7	2,0	2,3	2,7	* Cacao y cáscara de cacao
* Aceite de sachá inchi	1,3	0,9	1,4	1,2	1,9	2,2	3,5	2,1	22,2	2,6	2,0	1,7	1,2	2,4	* Aceite de sachá inchi
* Uña de gato	0,0	0,0	0,0	0,0	0,0	0,0	0,0	0,0	0,0	0,0	0,0	0,0	0,0	0,0	* Uña de gato
* Chocolates	0,0	0,0	0,0	0,0	0,0	0,0	0,0	0,0	0,0	0,0	0,0	0,0	0,0	0,0	* Chocolates
* Puros	0,0	0,0	0,1	0,0	0,0	0,0	0,1	0,2	0,4	0,0	0,1	0,0	0,0	0,1	* Puros
* Otros ^{1/}	0,2	1,8	0,2	3,8	4,1	3,0	3,7	0,0	41,2	4,0	0,1	0,0	0,0	0,1	* Otros ^{1/}
- Resto ^{2/}	0,0	0,0	0,0	0,0	0,1	0,5	0,3	1,0	2,1	0,2	0,0	0,1	0,2	0,0	- Resto ^{2/}
TOTAL EXPORTACIONES (1+2)	7,1	7,5	10,2	12,2	13,0	12,8	13,8	10,0	131,1	12,7	9,2	7,0	7,2	8,5	TOTAL EXPORTACIONES (1+2)

1/ Plantas vivas, achiote, maca, semillas de pijuayo, etc.

2/ Manufactura de piedras preciosas, bisutería, material publicitario, objetos de adorno, etc.

Fuente: SUNAT.

Elaboración: BCRP - Sucursal Iquitos.



Anexo Nº 09

SAN MARTÍN: EJECUCIÓN DEL PRESUPUESTO DE GASTOS DEL GOBIERNO NACIONAL ^{1/}
(Millones de soles)

	2020									2021					
	May.	Jun.	Jul.	Ago.	Set.	Oct.	Nov.	Dic.	Ene.-Dic.	Ene.	Feb.	Mar.	Abr.	May.	
GASTOS NO FINANCIEROS	112,5	45,6	110,9	151,3	67,9	215,7	133,4	173,3	1 424,7	52,5	85,8	80,9	109,7	88,6	GASTOS NO FINANCIEROS
a. GASTOS CORRIENTES	110,9	44,1	79,2	137,4	44,1	204,9	108,5	111,8	1 190,8	46,8	78,7	52,9	99,6	50,9	a. GASTOS CORRIENTES
1. Personal y obligaciones	22,0	19,3	24,9	19,3	19,5	20,2	21,8	28,0	253,9	21,0	19,8	19,9	20,6	21,9	1. Personal y obligaciones
2. Pensiones y prestaciones sociales	5,5	5,5	1,3	0,2	0,1	1,8	1,5	5,1	27,9	1,6	1,6	1,6	1,7	1,6	2. Pensiones y prestaciones sociales
3. Bienes y servicios	7,6	9,2	31,9	24,1	10,1	32,5	14,0	26,8	228,7	23,0	8,4	16,6	30,3	21,6	3. Bienes y servicios
4. Otros gastos corrientes	75,7	10,2	12,8	90,7	11,7	149,7	71,1	48,7	629,0	1,2	24,5	14,3	42,3	5,7	4. Otros gastos corrientes
5. Donaciones y transferencias	0,1	0,0	8,2	3,1	2,7	0,7	0,1	3,1	51,4	0,0	24,4	0,5	4,7	0,0	5. Donaciones y transferencias
b. GASTOS DE CAPITAL	1,5	1,5	31,7	14,0	23,8	10,7	24,9	61,5	233,9	5,7	7,1	28,0	10,1	37,7	b. GASTOS DE CAPITAL
1. Adquisición de activos no financieros	1,5	1,5	23,0	13,5	22,8	9,4	24,6	48,9	209,4	5,7	7,1	28,0	10,1	30,4	1. Adquisición de activos no financieros
2. Otros gastos de capital	0,0	0,0	0,0	0,5	1,0	1,0	0,3	12,6	15,5	0,0	0,0	0,0	0,0	7,3	2. Donaciones y transferencias
3. Donaciones y transferencias	0,0	0,0	8,7	0,0	0,0	0,4	0,0	0,0	9,0	0,0	0,0	0,0	0,0	0,0	3. Otros gastos de capital

1/ Información actualizada al 30 de junio de 2021.

Fuente: MEF.

Elaboración: BCRP - Sucursal Iquitos.

Anexo N° 10

SAN MARTÍN: EJECUCIÓN DEL PRESUPUESTO DE GASTOS DEL GOBIERNO REGIONAL ^{1/}
(Millones de soles)

	2020									2021					
	May.	Jun.	Jul.	Ago.	Set.	Oct.	Nov.	Dic.	Ene.-Dic.	Ene.	Feb.	Mar.	Abr.	May.	
GASTOS NO FINANCIEROS	89,9	101,4	120,0	116,4	119,3	140,8	150,7	309,1	1 510,3	95,8	109,4	121,5	124,9	129,5	GASTOS NO FINANCIEROS
a. GASTOS CORRIENTES	84,6	86,9	106,7	91,9	97,1	109,3	109,9	244,0	1 245,7	81,0	94,4	100,7	110,6	112,7	a. GASTOS CORRIENTES
1. Personal y obligaciones	62,4	61,7	71,3	65,1	63,8	65,4	74,5	109,0	818,5	67,7	69,0	67,7	72,3	71,1	1. Personal y obligaciones
2. Pensiones y prestaciones sociales	3,5	3,6	4,8	3,5	3,6	3,7	3,8	6,8	48,9	4,7	3,8	3,8	3,8	3,9	2. Pensiones y prestaciones sociales
3. Bienes y servicios	18,7	21,6	30,7	23,3	29,7	30,2	31,2	95,1	334,5	8,6	21,6	29,2	34,3	37,8	3. Bienes y servicios
4. Donaciones y transferencias	0,0	0,0	0,0	0,0	0,0	0,7	0,0	0,0	0,7	0,0	0,0	0,0	0,2	0,0	4. Donaciones y transferencias
5. Otros gastos corrientes	0,0	0,0	0,0	0,0	0,0	9,4	0,4	33,1	43,0	0,0	0,0	0,0	0,0	0,0	5. Otros gastos corrientes
b. GASTOS DE CAPITAL	5,3	14,5	13,2	24,5	22,2	31,4	40,8	65,1	264,6	14,8	15,0	20,8	14,3	16,8	b. GASTOS DE CAPITAL
1. Adquisición de activos no financieros	5,3	14,5	13,2	24,5	22,2	31,4	40,8	65,1	264,6	14,8	15,0	20,8	14,3	16,8	1. Adquisición de activos no financieros
2. Donaciones y transferencias	0,0	0,0	0,0	0,0	0,0	0,0	0,0	0,0	0,0	0,0	0,0	0,0	0,0	0,0	2. Donaciones y transferencias
3. Otros gastos de capital	0,0	0,0	0,0	0,0	0,0	0,0	0,0	0,0	0,0	0,0	0,0	0,0	0,0	0,0	3. Otros gastos de capital

1/ Información actualizada al 30 de junio de 2021.

Fuente: MEF.

Elaboración: BCRP - Sucursal Iquitos.

Anexo N° 11

SAN MARTÍN: EJECUCIÓN DEL PRESUPUESTO DE GASTOS DE LOS GOBIERNOS LOCALES 1/
(Millones de soles)

	2020										2021					
	May.	Jun.	Jul.	Ago.	Set.	Oct.	Nov.	Dic.	Ene.-Dic.	Ene.	Feb.	Mar.	Abr.	May.		
GASTOS NO FINANCIEROS	27,7	24,8	38,0	49,5	84,8	107,7	132,6	229,3	822,3	24,8	52,8	97,9	58,9	65,0	GASTOS NO FINANCIEROS	
a. GASTOS CORRIENTES	17,6	19,5	24,9	28,7	38,9	48,0	65,9	106,3	428,4	14,1	23,2	40,9	23,6	32,7	a. GASTOS CORRIENTES	
1. Personal y obligaciones	3,9	3,6	4,8	4,2	4,0	4,4	4,1	6,7	52,5	5,0	3,8	4,6	4,0	4,4	1. Personal y obligaciones	
2. Pensiones y prestaciones sociales	1,5	1,7	1,3	1,7	1,6	1,5	1,5	1,5	14,9	0,1	1,1	1,5	1,0	1,6	2. Pensiones y prestaciones sociales	
3. Bienes y servicios	11,7	13,6	18,3	21,9	31,9	40,6	59,0	95,0	348,8	8,7	17,7	33,9	17,9	26,0	3. Bienes y servicios	
4. Donaciones y transferencias	0,3	0,4	0,3	0,7	1,1	1,2	1,0	2,5	8,8	0,1	0,4	0,6	0,3	0,4	4. Donaciones y transferencias	
5. Otros gastos corrientes	0,1	0,2	0,1	0,2	0,3	0,4	0,3	0,5	3,5	0,2	0,2	0,3	0,3	0,3	5. Otros gastos corrientes	
b. GASTOS DE CAPITAL	10,2	5,3	13,1	20,8	45,8	59,7	66,7	123,0	393,9	10,7	29,6	57,0	35,3	32,3	b. GASTOS DE CAPITAL	
1. Adquisición de activos no financieros	10,2	5,3	13,1	20,7	45,8	59,7	66,7	123,0	393,8	10,7	29,6	56,9	35,3	32,3	1. Adquisición de activos no financieros	
2. Donaciones y transferencias	0,0	0,0	0,0	0,1	0,0	0,0	0,0	0,0	0,1	0,0	0,0	0,0	0,0	0,0	2. Donaciones y transferencias	
3. Otros gastos de capital	0,0	0,0	0,0	0,0	0,0	0,0	0,0	0,0	0,0	0,0	0,0	0,0	0,0	0,0	3. Otros gastos de capital	

1/ Información actualizada al 30 de junio de 2021.

Fuente: MEF.

Elaboración: BCRP - Sucursal Iquitos.



Anexo N° 12

SAN MARTÍN: INVERSIÓN NO FINANCIERA DEL GOBIERNO NACIONAL ^{1/}
(Millones de soles)

FUNCIONES	2020										2021					FUNCIONES
	May.	Jun.	Jul.	Ago.	Set.	Oct.	Nov.	Dic.	Ene.-Dic.	Ene.	Feb.	Mar.	Abr.	May.		
AGROPECUARIA	0,4	0,2	0,3	0,9	3,1	1,2	0,9	2,1	12,4	0,2	0,3	1,3	1,0	0,9	AGROPECUARIA	
EDUCACIÓN	0,1	0,0	2,8	0,2	6,4	5,6	6,4	13,2	40,3	0,0	1,6	4,0	2,0	3,2	EDUCACIÓN	
ENERGÍA	0,0	0,0	0,0	0,0	0,2	0,1	0,0	2,7	3,0	0,0	0,4	0,2	0,2	0,5	ENERGÍA	
INDUSTRIA	0,0	0,1	0,1	0,1	2,6	0,6	0,5	0,7	4,9	0,0	0,3	0,2	0,6	1,2	INDUSTRIA	
JUSTICIA	0,0	0,3	0,1	0,2	0,4	0,4	0,6	1,6	4,0	0,0	0,0	0,0	0,0	0,0	JUSTICIA	
AMBIENTE	0,1	0,0	0,1	0,2	0,4	1,4	1,0	1,1	6,7	0,3	0,0	0,3	0,1	0,3	AMBIENTE	
ORDEN PUBLICO Y SEGURIDAD	0,0	0,0	4,4	5,1	4,2	5,3	2,1	5,1	30,0	1,3	0,1	0,0	0,1	0,1	ORDEN PUBLICO Y SEGURIDAD	
PESCA	0,0	0,0	0,0	0,0	0,0	0,0	0,0	0,0	0,1	0,0	0,0	0,0	0,0	0,0	PESCA	
PLANEAMIENTO, GESTION Y RESERVA	0,0	0,0	0,0	0,0	0,0	0,0	0,0	0,2	0,4	0,0	0,0	0,0	0,0	0,0	PLANEAMIENTO, GESTION Y RESERVA	
PROTECCIÓN SOCIAL	0,0	0,0	0,0	0,0	0,0	0,0	0,0	0,1	0,1	0,0	0,0	0,2	0,2	0,4	PROTECCIÓN SOCIAL	
SALUD	0,0	0,0	0,0	0,0	0,0	0,0	0,0	0,2	0,2	0,0	0,0	0,0	0,0	0,0	SALUD	
SANEAMIENTO	0,1	0,1	0,0	3,1	3,9	4,1	6,6	9,2	37,0	0,4	1,4	1,2	2,6	2,6	SANEAMIENTO	
TRABAJO	0,0	0,0	0,0	0,0	0,0	0,0	0,0	0,0	0,0	0,0	0,0	0,0	0,0	0,0	TRABAJO	
TRANSPORTE	0,7	0,7	15,1	3,6	1,4	-11,0	5,3	8,5	62,2	3,2	1,5	19,4	2,1	19,3	TRANSPORTE	
COMUNICACIONES	0,0	0,0	0,0	0,0	0,0	0,0	0,0	0,1	0,2	0,0	0,0	0,1	0,1	0,6	COMUNICACIONES	
TURISMO	0,0	0,0	0,0	0,0	0,0	1,6	1,2	2,1	5,9	0,4	1,5	1,2	1,1	1,2	TURISMO	
VIVIENDA Y DESARROLLO URBANO	0,0	0,0	0,0	0,0	0,0	0,0	0,0	0,0	0,0	0,0	0,0	0,0	0,0	0,0	VIVIENDA Y DESARROLLO URBANO	
TOTAL INVERSIONES	1,5	1,5	23,0	13,5	22,8	9,4	24,6	46,9	207,4	5,7	7,1	28,0	10,1	30,4	TOTAL INVERSIONES	

1/ Información actualizada al 30 de junio de 2021.

Fuente: MEF.

Elaboración: BCRP - Sucursal Iquitos.



Anexo Nº 13

SAN MARTÍN: INVERSIÓN NO FINANCIERA DEL GOBIERNO REGIONAL ^{1/}
(Millones de soles)

FUNCIONES	2020									2021					FUNCIONES
	May.	Jun.	Jul.	Ago.	Set.	Oct.	Nov.	Dic.	Ene.-Dic.	Ene.	Feb.	Mar.	Abr.	May.	
AGROPECUARIA	0,5	1,0	1,4	2,4	2,4	3,2	4,9	4,1	23,2	0,0	0,9	2,5	1,1	1,1	AGROPECUARIA
CULTURA Y DEPORTE	0,1	0,0	0,4	0,2	1,5	0,4	1,4	1,6	7,0	0,0	0,6	1,0	1,0	1,3	CULTURA Y DEPORTE
EDUCACIÓN	0,8	0,2	1,2	1,8	9,3	8,3	8,2	14,9	66,0	0,0	1,5	6,9	1,3	2,3	EDUCACIÓN
ENERGÍA	0,0	0,0	0,0	0,1	0,1	0,1	0,1	0,6	1,1	0,0	0,3	0,4	0,4	0,2	ENERGÍA
INDUSTRIA	0,0	0,0	0,1	0,2	0,2	0,1	0,2	0,6	1,6	0,0	0,7	0,1	0,1	0,1	INDUSTRIA
MEDIO AMBIENTE	0,0	0,0	0,1	0,4	0,5	0,5	0,6	1,3	3,6	0,0	0,2	1,1	0,3	0,8	MEDIO AMBIENTE
MINERÍA	0,0	0,0	0,0	0,0	0,0	0,0	0,0	0,0	0,0	0,0	0,0	0,0	0,0	0,0	MINERÍA
ORDEN PUBLICO Y SEGURIDAD	0,0	0,1	0,0	0,0	0,0	0,0	0,0	0,1	0,3	0,0	0,0	0,0	0,0	0,3	ORDEN PUBLICO Y SEGURIDAD
PESCA	0,1	0,0	0,3	0,2	0,2	0,3	0,6	0,7	2,9	0,0	0,1	0,1	0,3	0,3	PESCA
PLANEAMIENTO, GESTION Y RESERVA	1,8	2,1	5,4	2,4	2,1	2,4	2,3	4,3	30,8	2,2	2,0	2,8	3,0	2,5	PLANEAMIENTO, GESTION Y RESERVA
SALUD	1,2	10,7	3,8	15,0	2,8	3,0	7,5	14,0	59,2	2,8	2,9	1,0	2,6	1,2	SALUD
SANEAMIENTO	0,1	0,1	0,4	0,7	1,0	1,2	1,5	1,9	8,1	0,1	0,1	0,7	0,7	0,6	SANEAMIENTO
TRABAJO	0,0	0,0	0,0	0,0	0,0	0,0	0,0	0,0	0,1	0,0	0,0	0,0	0,0	0,0	TRABAJO
TRANSPORTE	0,6	0,2	0,1	1,1	2,0	11,7	13,4	20,5	60,0	9,7	5,7	4,1	3,3	5,8	TRANSPORTE
COMUNICACIONES	0,0	0,0	0,0	0,0	0,0	0,0	0,0	0,0	0,1	0,0	0,0	0,0	0,0	0,0	COMUNICACIONES
TURISMO	0,0	0,0	0,0	0,0	0,0	0,1	0,2	0,4	0,7	0,0	0,0	0,1	0,1	0,3	TURISMO
VIVIENDA Y DESARROLLO URBANO	0,0	0,0	0,0	0,0	0,0	0,1	0,0	0,0	0,1	0,0	0,0	0,0	0,0	0,0	VIVIENDA Y DESARROLLO URBANO
TOTAL INVERSIONES	5,3	14,5	13,2	24,5	22,2	31,4	40,8	65,1	264,6	14,8	15,0	20,8	14,3	16,8	TOTAL INVERSIONES

1/ Información actualizada al 30 de junio de 2021.

Fuente: MEF.

Elaboración: BCRP - Sucursal Iquitos.



Anexo Nº 14

SAN MARTÍN: INVERSIÓN NO FINANCIERA DE LOS GOBIERNOS LOCALES ^{1/}
(Millones de soles)

FUNCIONES	2020										2021					FUNCIONES
	May.	Jun.	Jul.	Ago.	Set.	Oct.	Nov.	Dic.	Ene.-Dic.	Ene.	Feb.	Mar.	Abr.	May.		
AGROPECUARIA	0,0	0,1	0,2	0,4	0,5	0,4	0,4	1,0	3,6	0,1	0,2	0,5	0,1	0,4	AGROPECUARIA	
CULTURA Y DEPORTE	0,2	0,3	0,2	0,5	0,6	1,1	2,1	1,6	8,1	0,7	0,6	1,1	0,7	1,0	CULTURA Y DEPORTE	
COMERCIO	0,0	0,0	0,2	0,0	0,0	0,0	0,1	0,4	0,9	0,1	0,2	0,3	0,0	0,1	COMERCIO	
EDUCACIÓN	0,5	1,6	2,0	0,8	2,3	2,7	1,9	6,2	23,4	0,3	0,4	1,5	1,1	0,9	EDUCACIÓN	
ENERGÍA	0,0	0,0	0,0	0,0	0,1	0,0	0,0	0,4	0,9	0,0	0,1	0,1	0,0	0,0	ENERGÍA	
INDUSTRIA	0,0	0,0	0,0	0,0	0,0	0,0	0,0	0,0	0,0	0,0	0,0	0,0	0,0	0,0	INDUSTRIA	
AMBIENTE	0,1	0,1	0,2	0,4	1,1	1,1	1,9	1,6	7,4	0,2	0,3	0,4	0,7	0,4	AMBIENTE	
ORDEN PUBLICO Y SEGURIDAD	0,8	0,1	0,3	2,8	5,1	6,9	5,3	7,5	30,7	1,3	4,7	3,7	1,7	1,9	ORDEN PUBLICO Y SEGURIDAD	
PLANEAMIENTO, GESTION Y RESERVA	1,5	1,1	1,1	0,9	3,8	2,3	3,0	6,9	22,6	3,2	2,4	3,5	3,1	1,9	PLANEAMIENTO, GESTION Y RESERVA	
PROTECCION SOCIAL	0,0	0,0	0,0	0,0	0,1	0,2	0,3	0,6	1,9	0,0	0,4	0,3	0,4	0,3	PROTECCION SOCIAL	
SALUD	0,1	0,1	0,4	0,1	0,1	0,1	0,2	0,3	1,4	0,0	0,2	0,2	0,2	0,3	SALUD	
SANEAMIENTO	5,6	0,5	1,7	5,5	18,4	23,9	25,0	38,2	139,4	0,5	8,2	14,6	16,5	9,7	SANEAMIENTO	
TRABAJO	0,0	0,0	0,0	0,0	0,0	0,1	0,1	0,1	0,3	0,0	0,0	0,0	0,0	0,0	TRABAJO	
TRANSPORTE	1,1	1,3	5,3	8,7	8,8	9,5	12,5	27,3	86,3	2,6	6,7	14,5	4,6	5,3	TRANSPORTE	
COMUNICACIONES	0,0	0,0	0,0	0,1	0,0	0,0	0,0	0,0	0,2	0,0	0,0	0,0	0,0	0,0	COMUNICACIONES	
TURISMO	0,0	0,0	0,4	0,0	0,0	0,0	0,0	0,0	0,6	0,0	0,1	0,0	0,0	0,0	TURISMO	
VIVIENDA Y DESARROLLO URBANO	0,1	0,1	1,0	0,5	4,7	11,4	13,8	31,0	66,1	1,5	5,2	16,2	6,2	10,2	VIVIENDA Y DESARROLLO URBANO	
TOTAL INVERSIONES	10,2	5,3	13,1	20,7	45,8	59,7	66,7	123,0	393,8	10,7	29,6	56,9	35,3	32,3	TOTAL INVERSIONES	

1/ Información actualizada al 30 de junio de 2021.

Fuente: MEF.

Elaboración: BCRP - Sucursal Iquitos.



Anexo N° 15

SAN MARTÍN: DEPÓSITOS ^{1/}
(Saldos en millones de soles)

	2020								2021					
	May.	Jun.	Jul.	Ago.	Set.	Oct.	Nov.	Dic.	Ene.	Feb.	Mar	Abr	May	
A. BANCA MÚLTIPLE	865	953	1 014	1 023	1 037	1 040	1 071	1 128	1 105	1 086	1 071	1 046	1 034	A. BANCA MÚLTIPLE
B. EMPRESAS FINANCIERAS	9	9	10	11	11	12	13	14	15	15	16	15	15	B. EMPRESAS FINANCIERAS
C. CAJAS MUNICIPALES	273	298	324	336	353	365	377	374	349	346	336	337	335	C. CAJAS MUNICIPALES
D. CAJAS RURALES	0	0	0	0	0	0	0	0	0	0	0	0	0	D. CAJAS RURALES
E. BANCO DE LA NACIÓN	326	325	333	341	330	371	361	406	385	390	370	390	384	E. BANCO DE LA NACIÓN
DEPÓSITOS TOTALES	1 474	1 586	1 682	1 711	1 731	1 788	1 822	1 923	1 854	1 838	1 793	1 787	1 768	DEPÓSITOS TOTALES

1/ cifras preliminares.

Fuente: SBS y AFP.

Elaboración: BCRP - Sucursal Iquitos.

Anexo Nº 16

SAN MARTÍN: CRÉDITO ^{1/}
(Saldos en millones de soles)

	2020								2021					
	May.	Jun.	Jul.	Ago.	Set.	Oct.	Nov.	Dic.	Ene.	Feb	Mar	Abr	May	
A. BANCA MÚLTIPLE	1 822	1 871	1 927	1 950	1 981	1 987	1 996	1 993	1 998	2 005	2 014	2 019	2 023	A. BANCA MÚLTIPLE
B. EMPRESAS FINANCIERAS	236	236	236	237	237	234	230	229	224	220	215	213	210	B. EMPRESAS FINANCIERAS
C. CAJAS MUNICIPALES	567	568	581	592	604	620	628	636	640	643	649	652	657	C. CAJAS MUNICIPALES
D. CAJAS RURALES	11	11	11	11	12	12	10	10	11	11	11	11	11	D. CAJAS RURALES
E. EDPYMES	13	12	13	13	13	13	13	13	13	13	13	13	11	E. EDPYMES
F. BANCO DE LA NACIÓN ^{2/}	196	192	186	182	184	183	189	191	192	195	198	197	197	F. BANCO DE LA NACIÓN ^{2/}
G. AGROBANCO ^{3/}	46	46	45	45	44	44	43	41	41	42	42	42	43	G. AGROBANCO ^{3/}
TOTAL	2 890	2 936	2 999	3 030	3 073	3 093	3 109	3 115	3 120	3 129	3 142	3 148	3 152	TOTAL
Moneda Nacional	2 853	2 900	2 964	2 996	3 039	3 060	3 076	3 085	3 090	3 099	3 110	3 116	3 118	Moneda Nacional
Moneda Extranjera	37	36	34	34	34	33	33	30	30	30	32	32	33	Moneda Extranjera

1/ cifras preliminares.

2/ Solo considera los créditos de consumo e hipotecario.

3/ No considera los créditos a las demás empresas del Sistema Financiero.

Fuente: SBS y AFP.

Elaboración: BCRP - Sucursal Iquitos.

Anexo Nº 17

SAN MARTÍN: TASA DE MOROSIDAD ^{1/}
(En porcentaje)

ENTIDADES FINANCIERAS	2020								2021					ENTIDADES FINANCIERAS
	May.	Jun.	Jul.	Ago.	Set.	Oct.	Nov.	Dic.	Ene.	Feb	Mar	Abr	May	
Banca Múltiple	9,2	8,7	8,6	8,4	8,5	8,8	9,0	9,3	9,1	9,1	9,0	8,8	n.d.	Banca Múltiple
Empresas Financieras	6,0	5,9	5,7	6,1	6,9	7,3	7,6	10,1	11,1	11,0	9,4	8,7	n.d.	Empresas Financieras
Cajas Municipales	8,6	8,2	7,9	7,6	7,7	7,3	6,8	6,6	6,7	6,9	7,0	7,4	n.d.	Cajas Municipales
Cajas Rurales de Ahorro y Crédito	41,8	41,8	41,4	40,4	40,1	39,1	28,5	29,3	29,7	29,2	29,0	29,2	n.d.	Cajas Rurales de Ahorro y Crédito
EDPYMEs	5,4	8,6	7,5	7,0	7,3	8,8	9,7	9,1	8,1	7,9	9,6	9,9	n.d.	EDPYMEs
Banco de la Nación ^{2/}	2,6	2,6	2,7	2,7	2,8	3,0	2,9	2,7	2,6	2,6	2,6	2,7	n.d.	Banco de la Nación ^{2/}
Agrobanco ^{3/}	85,0	84,9	85,0	86,0	86,4	87,2	88,1	87,7	87,6	87,2	86,4	85,1	n.d.	Agrobanco ^{3/}
TOTAL	9,7	9,2	9,1	8,9	9,1	9,2	9,2	9,5	9,5	9,5	9,3	9,2	n.d.	TOTAL

1/ Cifras preliminares, calculadas en base a: (créditos vencidos + créditos en cobranza judicial) / colocaciones brutas.

2/ Solo considera los créditos de consumo e hipotecario.

3/ No considera los créditos a las demás empresas del Sistema Financiero.

Fuente: SBS y AFP.

Elaboración: BCRP - Sucursal Iquitos.