

BANCO CENTRAL DE RESERVA DEL PERÚ
SUCURSAL IQUITOS



SAN MARTÍN: Síntesis de Actividad Económica
MARZO 2020¹

Departamento de Estudios Económicos

¹ En el presente informe participaron Arnulfo Cumbicus y Mario López.

ÍNDICE

	<i>Página</i>
RESUMEN EJECUTIVO.....	3
I. ACTIVIDAD PRODUCTIVA.....	5
1. Actividad primaria.....	5
1.1 Sector agropecuario.....	5
1.2 Sector pesca.....	6
2. Otros indicadores sectoriales.....	7
2.1 Sector manufactura.....	7
2.2 Despachos de cemento.....	8
2.3 Arribos de turistas a establecimientos de hospedaje.....	9
II. ASPECTOS LABORALES.....	9
1. Empleo.....	9
III. SECTOR EXTERNO.....	10
1. Exportaciones.....	10
IV. CRÉDITO Y DEPÓSITOS.....	11
1. Crédito.....	11
2. Depósitos.....	13
V. EJECUCIÓN DEL PRESUPUESTO DE GASTOS DEL GOBIERNO GENERAL.....	14
1. Gasto corriente no financiero.....	14
2. Inversión pública.....	15
VI. ANEXOS.....	17

RESUMEN EJECUTIVO

Principales hechos de importancia

- En marzo, el sector **agropecuario** cayó en 15,7 por ciento interanual, por el desempeño negativo de los subsectores agrícola y pecuario; el caso agrícola se explicó por las menores áreas cosechadas de maíz amarillo duro, café, arroz cáscara, yuca, cacao y plátano; ante la ocurrencia de lluvias ligeras con anomalías negativas; y **pesca** creció en 28,2 ciento interanual, por la mayor crianza en piscigranjas de tilapia, gamitana y paco.
- En **otros indicadores de actividad económica** observaron crecimiento los despachos de cemento (217,2 por ciento), inversión pública (142,5 por ciento), manufactura (54,3 por ciento) y crédito total (10,6 por ciento); pero registraron contracción los créditos de consumo (-3,6 por ciento) y créditos hipotecarios (-1,0 por ciento).

Actividad primaria

- El sector **agropecuario** se contrajo en 15,7 por ciento interanual en marzo, por el desempeño negativo de los subsectores agrícola y pecuario; el caso agrícola se explicó por las menores áreas cosechadas de maíz amarillo duro, café, arroz cáscara, yuca, cacao y plátano; ante la ocurrencia de lluvias ligeras con anomalías negativas; y altas temperaturas; con ello, en el periodo enero-marzo, la producción agropecuaria acumuló una contracción de 9,8 por ciento interanual.
- La **producción interna de pescado** creció en 28,2 por ciento interanual en marzo, debido a la mayor crianza en piscigranjas de tilapia, gamitana y paco, con ello, en el periodo enero-marzo acumuló un crecimiento de 2,1 por ciento interanual.

Otros indicadores de actividad económica

- La **manufactura** creció en 54,3 ciento interanual en marzo, por el desempeño positivo de la industria no primaria, explicado por la mayor producción de cemento, jabón, madera aserrada, y aceite y manteca, con ello, en el periodo enero-marzo acumuló un crecimiento de 31,9 por ciento.
- Los **despachos de cemento** crecieron en 217,2 por ciento interanual en marzo, impulsados por el mayor gasto en obras públicas, el cual mostró un alto indicador positivo (142,5 por ciento interanual en marzo), ante la mayor inversión de los tres niveles de gobierno, en particular Gobiernos Locales y Gobierno Nacional; con ello, en el periodo enero-marzo, los despachos de cemento acumularon un crecimiento de 77,4 por ciento interanual.
- El número de **arribos de turistas a establecimientos de hospedaje** cayó en 24,7 por ciento interanual en diciembre de 2020, debido a las restricciones de movilidad y transporte de pasajeros por el COVID-19. El turismo interno disminuyó en 24,5 por ciento interanual y el receptivo se contrajo en 46,8 por ciento interanual. En el periodo enero-diciembre de 2020, el número de arribos de turistas registró una disminución de 56,1 por ciento interanual.
- El **empleo** en empresas privadas formales de 10 y más trabajadores en Tarapoto se expandió en 1,7 por ciento interanual en diciembre de 2019, impulsado por los mayores requerimientos de personal en la actividad económica comercio; con ello, en el periodo enero-diciembre de 2019, el empleo en Tarapoto acumuló un crecimiento de 3,8 por ciento interanual, sostenido por el dinamismo de las actividades económicas comercio y servicios.

- El **crédito total** creció en 10,6 por ciento interanual en marzo, a S/ 3 142 millones; por tipo observó las siguientes variaciones: los créditos a **empresas** crecieron en 20,9 por ciento; pero los créditos de **consumo** cayeron en 3,6 por ciento, y también los créditos **hipotecarios** disminuyeron en 1,0 por ciento.
- La **inversión pública** es 2,5 veces la registrada en marzo de 2020, debido al dinamismo de las obras de los tres niveles de gobierno, así, los Gobiernos Locales alcanzaron un nivel que es 3,1 veces el registrado de similar mes del año anterior, explicado por obras de vías urbanas y sistemas de agua potable; la del Gobierno Nacional es 2,5 veces la de marzo 2020, impulsada por la construcción de la carretera Chimbote-Tocache; y el Gobierno Regional la incrementó 58,6 por ciento, impulsada por la construcción del puente vehicular sobre el río Tocache y mejoramiento de infraestructura educativa. En el periodo enero-marzo, la inversión pública aumentó en 34,7 por ciento, ante mayores obras de los Gobiernos Locales y Gobierno Regional.
- En los proyectos con mayor monto devengado del **Gobierno Nacional** destaca S/ 16,0 millones en la construcción de la carretera Chimbote-Tocache; S/ 2,8 millones en la carretera Juanjuí-Tocache; y S/ 2,1 millones en remodelación de la infraestructura educativa del colegio Abraham Cárdenas Ruiz, en Bellavista; en el **Gobierno Regional** S/ 2,3 millones en mejoramiento de infraestructura educativa en el II ciclo de la EBR en varios colegios de Rioja y Posic, en la jurisdicción de la UGEL de Rioja; y en los **Gobiernos Locales** S/ 4,0 millones en el sistema de agua potable de Nueva Cajamarca; y S/ 2,6 millones en el puente vehicular sobre el río Cumbaza.

Cuadro N° 1
SAN MARTÍN: OTROS INDICADORES DE ACTIVIDAD ECONÓMICA
 (Variación % respecto a similar mes del año anterior)

	Oct.20	Nov.20	Dic.20	Ene.21	Feb.21	Mar.21
Producción industrial 1/	↑ 26,1	↑ 13,5	↑ 14,7	↑ 26,9	↑ 19,5	↑ 54,3
Despachos de cemento 1/	↑ 19,0	↑ 43,5	↑ 47,2	↑ 52,2	↑ 39,8	↑ 217,2
Arribos a los establecimientos hospedaje	↓ -43,4	↓ -45,8	↓ -24,7	n.d.	n.d.	n.d.
Crédito total	↑ 7,7	↑ 7,2	↑ 7,7	↑ 9,5	↑ 8,7	↑ 10,6
Crédito de consumo	↓ -1,9	↓ -3,0	↓ -2,9	↓ -3,3	↓ -4,6	↓ -3,6
Crédito hipotecario	↓ -5,2	↓ -4,7	↓ -4,8	↓ -3,4	↓ -3,7	↓ -1,0
Inversión pública 1/	↓ -9,7	↑ 24,6	↑ 10,6	↓ -11,0	↓ -15,4	↑ 142,5

1/ En términos reales.

Fuentes: SBS y AFP, MEF, MINCETUR y DIREPRO.

Elaboración: BCRP, Sucursal Iquitos. Departamento de Estudios Económicos.

I. ACTIVIDAD PRODUCTIVA

1. Actividad primaria

1.1 Sector agropecuario

- El sector agropecuario disminuyó en 15,7 por ciento interanual en marzo, por el desempeño negativo de los subsectores agrícola y pecuario; el caso agrícola se explicó por las menores áreas cosechadas de maíz amarillo duro, café, arroz cáscara, yuca, cacao y plátano; ante la ocurrencia de lluvias muy ligeras con anomalías negativas; y altas temperaturas; con ello, en el periodo enero-marzo, la producción agropecuaria acumuló una contracción de 9,8 por ciento interanual.

Cuadro N° 2
SAN MARTÍN: PRODUCCIÓN DE PRINCIPALES PRODUCTOS AGROPECUARIOS^{1/}
(Toneladas)

Sub-sectores	Estructura Porcentual 2019 ^{2/}	Marzo				Enero - Marzo			
		2020	2021	Var. %	Contribución ^{3/}	2020	2021	Var. %	Contribución ^{3/}
AGRÍCOLA	85,2			-17,7	-15,6			-11,0	-9,6
Orientado a la industria	41,1			-17,6	-7,4			-8,3	-3,2
Caña de azúcar	0,5	12 072	13 418	11,1	0,0	36 366	37 237	2,4	0,0
Palma aceitera	6,1	30 757	33 699	9,6	0,4	100 065	103 275	3,2	0,2
Maíz amarillo duro	3,3	5 015	2 610	-48,0	-0,7	59 909	58 130	-3,0	-0,2
Cacao	12,5	5 134	4 662	-9,2	-1,1	15 951	14 097	-11,6	-1,6
Café	18,7	10 558	7 850	-25,6	-6,0	14 542	12 639	-13,1	-1,6
Orientado al mercado interno	44,0			-17,7	-8,2			-13,1	-6,4
Arroz cáscara	28,5	79 383	59 972	-24,5	-7,4	222 130	185 375	-16,5	-5,1
Yuca	1,3	10 393	9 126	-12,2	-0,2	26 674	27 671	3,7	0,1
Plátano	6,1	35 351	34 364	-2,8	-0,2	106 707	104 328	-2,2	-0,1
Naranja	0,9	4 603	5 287	14,9	0,1	14 400	14 180	-1,5	0,0
Piña	0,1	1 577	1 099	-30,3	-0,1	4 355	2 323	-46,7	-0,1
Papaya	0,3	2 127	2 093	-1,6	0,0	6 362	6 514	2,4	0,0
Otros	6,7	318 111	288 283	-6,6	-0,5	976 154	857 376	-12,5	-1,0
PECUARIO	14,8			-1,2	-0,1			-1,8	-0,2
Carne de aves ^{4/}	8,5	3 939	3 861	-2,0	-0,1	11 595	11 257	-2,9	-0,2
Carne de porcino ^{4/}	0,7	320	333	4,1	0,0	962	1 068	11,0	0,1
Carne de vacuno ^{4/}	2,4	817	822	0,6	0,0	2 840	2 726	-4,0	-0,1
Huevo	2,0	1 241	1 245	0,3	0,0	3 529	3 535	0,2	0,0
Leche	1,3	2 959	2 839	-4,1	0,0	8 374	8 391	0,2	0,0
Otros ^{4/}	0,0	14	13	-7,1	0,0	40	36	-10,0	0,0
SECTOR AGROPECUARIO	100,0			-15,7	-15,7			-9,8	-9,8

1/ Cifras preliminares.

2/ Estimado a precios de 2007.

3/ En base a la estructura porcentual de similar periodo de 2020.

4/ Peso de animal en pie.

Fuente: DRASAM y MIDAGRI.

Elaboración: BCRP, Sucursal Iquitos. Departamento de Estudios Económicos.

- El subsector agrícola cayó en 17,7 por ciento interanual en marzo, debido a la menor producción de maíz amarillo duro, café, arroz cáscara, yuca, cacao y plátano, ante las menores áreas cosechadas y la ocurrencia de lluvias con anomalías negativas, con ello, en el periodo enero-marzo, la producción agrícola acumuló una disminución de 11,0 por ciento.
- El subsector pecuario registró una contracción de 1,2 por ciento interanual en marzo, inducida por la menor producción de leche y carne de aves, con ello, en el periodo enero-marzo, la producción pecuaria acumuló una disminución de 1,8 por ciento.

- En el periodo agosto-marzo de la campaña 2020-2021, las siembras disminuyeron en 10,4 por ciento (13 929 hectáreas menos) frente a similar periodo de la campaña anterior, debido a la menor área agrícola de arroz y maíz amarillo duro, por el uso de insumos importados costosos y escaso financiamiento; sumado la ocurrencia de lluvias con anomalías negativas.

Cuadro N° 3
SAN MARTÍN: SUPERFICIE SEMBRADA 1/
(Hectáreas)

	Campaña Agrícola ^{2/}		Variación	
	2019/2020	2020/2021	Absoluta	Porcentual
CULTIVOS TRANSITORIOS	125 400	113 556	-11 844	-9,4
Arroz cáscara	79 459	70 360	-9 099	-11,5
Maíz amarillo	40 086	37 084	-3 002	-7,5
Maní	212	219	7	3,3
Yuca	3 644	3 665	21	0,6
Frijol grano seco	665	1 044	379	57,0
Frijol chichlayo	837	691	- 146	-17,4
Otros	497	493	- 4	-0,8
CULTIVOS PERMANENTES	8 329	6 244	-2 085	-25,0
Palma aceitera	69	1 340	1 271	1,842,0
Plátano	2 494	1 924	- 570	-22,9
Papaya	954	323	- 631	-66,1
Café	1 092	979	- 113	-10,3
Cacao	1 301	1 098	- 203	-15,6
Otros	4 812	2 657	-2 155	-44,8
Total	133 729	119 800	-13 929	-10,4

^{1/} Cifras preliminares.

^{2/} De agosto a febrero.

Fuente: DRASAM.

Elaboración: BCRP, Sucursal Iquitos. Departamento de Estudios Económicos

1.2 Sector pesca

- La producción interna de pescado registró un crecimiento de 28,2 por ciento interanual en marzo, impulsado por la mayor crianza en piscigranjas de tilapia, gamitana y paco, y sumado la mayor pesca de otras especies como carachama y toa en el río Huallaga.
- En el periodo enero-marzo, la producción interna de pescado acumuló un crecimiento de 2,1 por ciento interanual, explicado por la mayor crianza en piscigranjas de tilapia y paco; y aunado la mayor pesca de boquichico y otras especies del río Huallaga, Mayo y Saposoa.

Cuadro N° 4
SAN MARTÍN: PRODUCCIÓN PESQUERA ^{1/}
(Toneladas)

	Marzo		Var. %	Enero - Marzo		Var. %
	2020	2021		2020	2021	
Producción Interna	188	241	28,2	673	687	2,1
Fresco	188	241	28,2	673	687	2,1
Tilapia	99	141	42,4	319	379	18,8
Gamitana	12	16	33,3	114	50	-56,1
Camaron gigante	2	2	0,0	8	6	-25,0
Paco	66	73	10,6	204	216	5,9
Paiche	0	0	-	0	2	-
Boquichico	4	3	-25,0	10	13	30,0
Otras especies	5	6	20,0	18	21	16,7
SECTOR PESCA ^{1/}			28,2			2,1

^{1/} Estimado a precios de 2007. Cifras preliminares.

Fuente: DIREPRO.

Elaboración: BCRP, Sucursal Iquitos. Departamento de Estudios Económicos.

2. Otros indicadores sectoriales

2.1 Sector manufactura

- La actividad manufacturera se expandió en 54,3 por ciento interanual en marzo, impulsada por el desempeño positivo de la industria no primaria, con ello, en el periodo enero-marzo acumuló un crecimiento de 31,9 por ciento, explicado por el buen desempeño de la industria no primaria.
- La industria primaria no registró indicador de desempeño en marzo, ante la ausencia de producción de biodiesel en la planta de Tocache.

Cuadro N° 5
SAN MARTÍN: ÍNDICE DE VOLUMEN FÍSICO MANUFACTURERO ^{1/}
(Var. % real respecto a similar periodo del año anterior)

Ramras de actividad	Estructura % 2017 ^{2/}	Marzo		Enero - Marzo	
		Var. %	Contribución ^{3/}	Var. %	Contribución ^{3/}
MANUFACTURA PRIMARIA	2,7	-	-	-	-
Biodiesel	2,7	-	-	-	-
MANUFACTURA NO PRIMARIA	97,3	54,3	54,2	31,9	31,9
Aceite y manteca	56,2	35,0	25,9	25,3	17,3
Queso y mantequilla	3,1	-	-	-	-
Chocolates	1,2	-49,8	-0,4	-74,0	-1,0
Bebidas gaseosas	4,6	-	-	-	-
Madera aserrada	1,7	23,5	0,4	-25,9	-0,5
Jabón	3,7	112,5	4,9	126,5	4,0
Ladrillos, bloques y adoquines	0,5	-100,0	-0,1	-78,6	-0,2
Cemento	26,3	125,4	23,7	49,0	12,2
SECTOR MANUFACTURA	100,0	54,3	54,3	31,9	31,9

^{1/} Cifras preliminares.

^{2/} Estimado a precios de 2007.

^{3/} En base a la estructura porcentual de similar periodo de 2020.

Fuente: DIREPRO y Empresas.

Elaboración: BCRP, Sucursal Iquitos. Departamento de Estudios Económicos.

- La industria no primaria registró una expansión de 54,3 por ciento interanual en marzo, sustentada por la mayor producción de cemento, jabón, aceite y manteca, y madera aserrada, con ello, en el periodo enero-marzo, acumuló un crecimiento de 31,9 por ciento, explicado por el mayor dinamismo de la producción de jabón, cemento y, aceite y manteca.

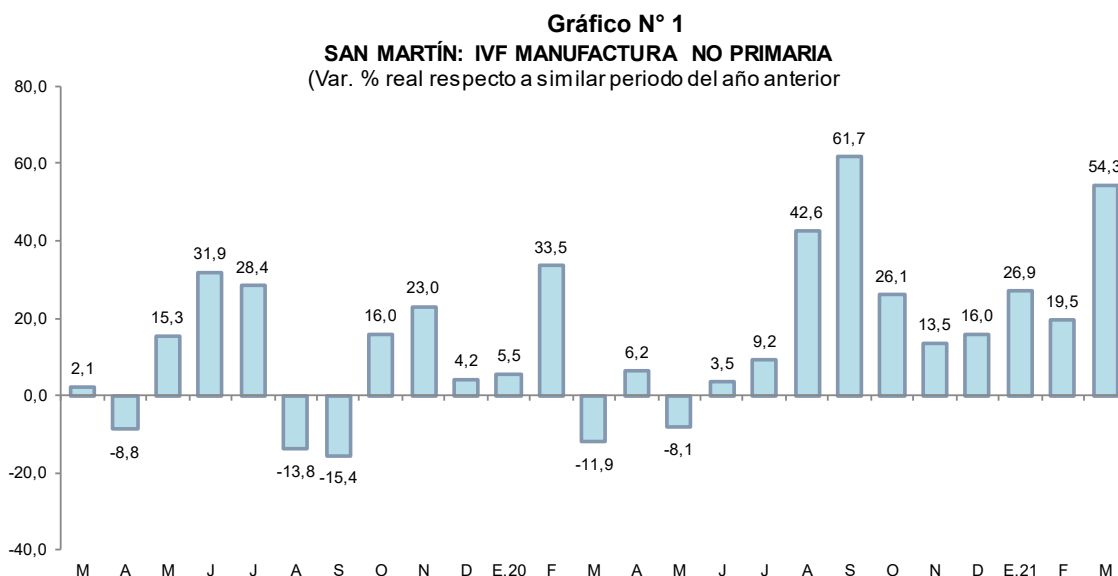

Fuente: DIREPRO y EMPRESAS
Elaboración: BCRP, Sucursal Iquitos. Departamento de Estudios Económicos.

2.2 Despachos de cemento

- Los despachos de cemento crecieron en 217,2 por ciento interanual en marzo, tasa muy superior a las registradas en pre pandemia, impulsada por el mayor gasto en obras públicas, el cual mostró un alto indicador positivo (142,5 por ciento interanual en marzo), ante la mayor inversión de los tres niveles de gobierno, en particular Gobiernos Locales y Gobierno Nacional.
- En el periodo enero-marzo, los despachos de cemento avanzaron en 77,4 por ciento interanual, ante el mayor gasto en obras públicas, el cual registró un indicador positivo (34,7 por ciento acumulado a marzo), por la mayor inversión de los Gobiernos Locales y Gobierno Regional.

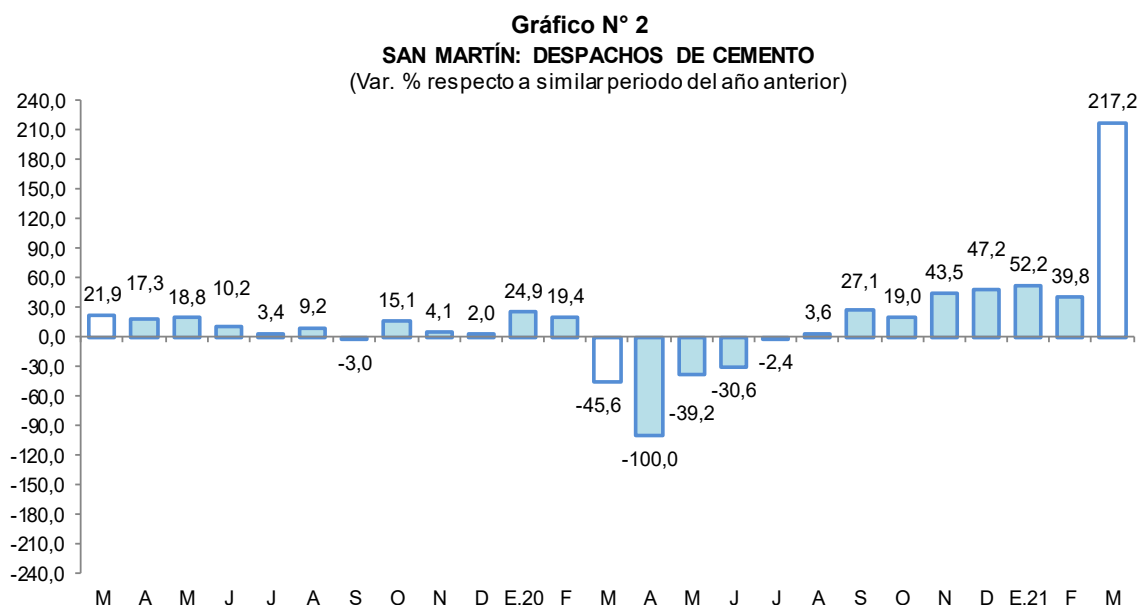

Fuente: Cementos Pacasmayo y Cementos Selva.
Elaboración: BCRP, Sucursal Iquitos. Departamento de Estudios Económicos.

2.3 Arribos de turistas a establecimientos de hospedaje

- Según MINCETUR, el número de arribos de turistas a los establecimientos de hospedaje cayó en 24,7 por ciento interanual en diciembre de 2020, debido a las restricciones de movilidad y transporte de pasajeros por el COVID-19. El turismo interno disminuyó en 24,5 por ciento interanual y el receptivo se contrajo en 46,8 por ciento interanual.
- En el periodo enero-diciembre de 2020, el número de arribos de turistas registró una disminución de 56,1 por ciento interanual, debido a las restricciones de movilidad y transporte de pasajeros por el COVID-19.

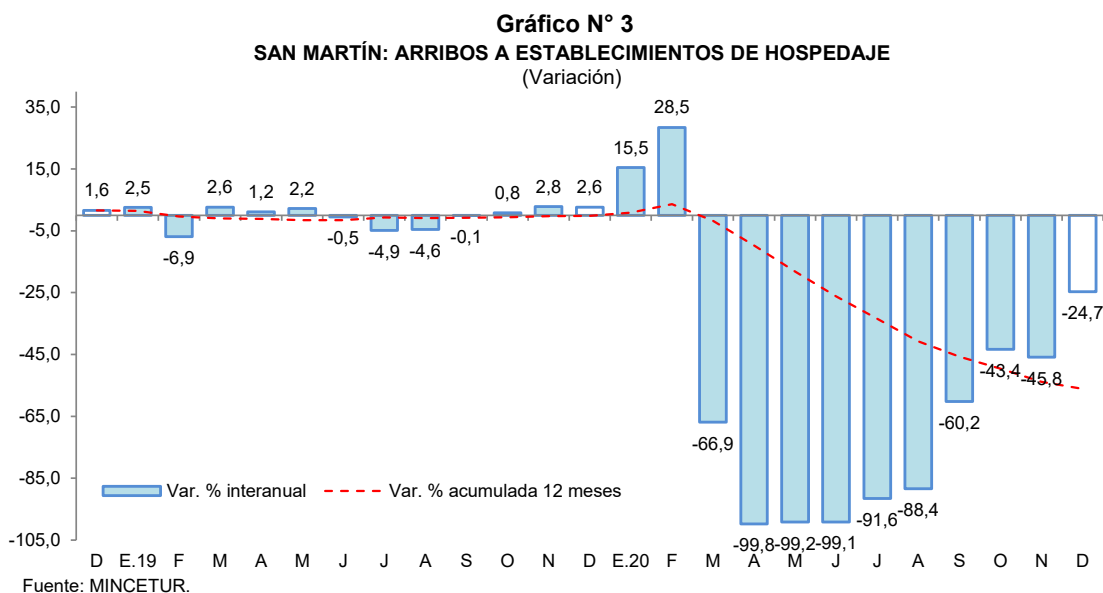

II. ASPECTOS LABORALES

1. Empleo

- El empleo en empresas privadas formales de 10 y más trabajadores en Tarapoto registró un incremento de 1,7 por ciento interanual en diciembre de 2019, explicado por el mayor requerimiento de trabajadores en una de las cinco ramas de actividad económica: comercio (9,9 por ciento).

Cuadro N° 6
CIUDAD DE TARAPOTO: ÍNDICE MENSUAL DE EMPLEO EN EMPRESAS PRIVADAS FORMALES DE 10 A MÁS TRABAJADORES, POR RAMA DE ACTIVIDAD^{1/}
(Octubre 2010=100)

Rama de Actividad	Diciembre			Enero - Diciembre		
	2018	2019	Var. %	2018	2019	Var. %
Primaria ^{2/}	126,2	118,6	-6,0	123,5	119,2	-3,5
Manufactura	90,5	78,9	-12,9	89,6	81,8	-8,6
Comercio	151,1	166,1	9,9	142,8	160,2	12,2
Transporte y Comunicaciones	150,9	143,5	-4,9	151,1	146,3	-3,2
Servicios ^{3/}	137,4	137,4	0,0	134,7	137,2	1,9
Total	136,1	138,4	1,7	132,1	137,1	3,8

Nota: La información corresponde al primer día de cada mes.

^{1/} Cifras preliminares.

^{2/} Conformada por las subramas agricultura, pesca e hidrocarburos.

^{3/} Conformada por las subramas servicios prestados a empresas, restaurantes y hoteles, establecimientos financieros, enseñanza, servicios sociales y comunales; y electricidad, gas y agua.

Fuente: MTPE – Encuesta Nacional de Variación Mensual del Empleo (ENVME).

Elaboración: BCRP, Sucursal Iquitos. Departamento de Estudios Económicos.



- En el periodo enero-diciembre de 2019, el empleo en empresas privadas formales acumuló un crecimiento promedio de 3,8 por ciento interanual, explicado por la mayor solicitud de puestos de trabajo en las ramas de actividad económica de comercio y servicios.

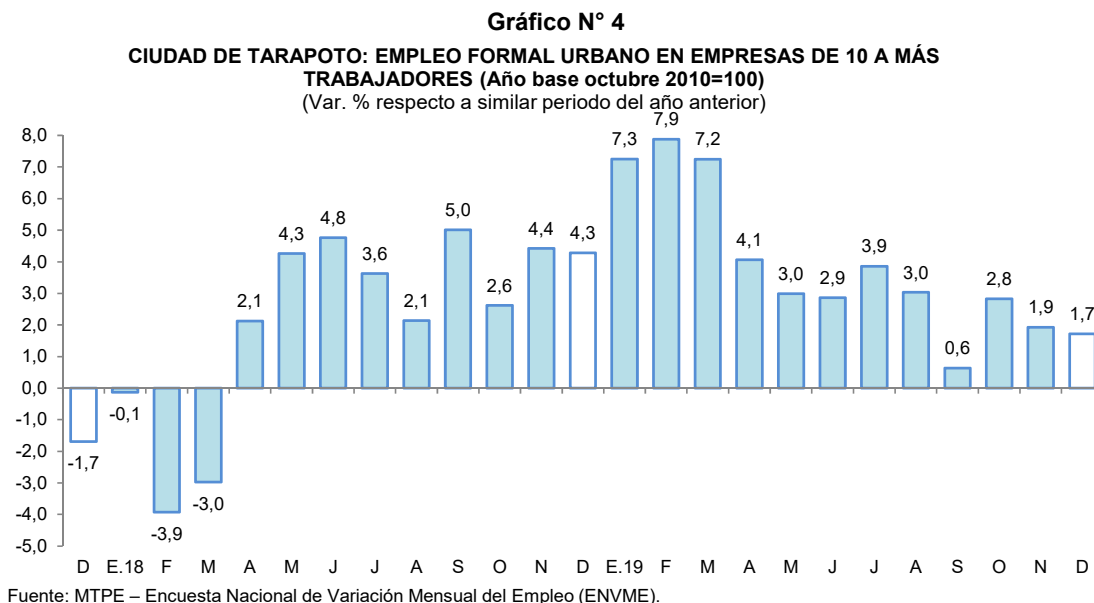

III. SECTOR EXTERNO

1. Exportaciones

- Las exportaciones totalizaron US\$ 6,7 millones en marzo, inferiores en 19,3 por ciento respecto a similar mes del año anterior, debido a las menores ventas de productos agropecuarios por la ausencia de exportaciones de arroz blanco en grano; y menores volúmenes exportados de manteca vegetal y aceite refinado de palma; con ello, en el periodo enero-marzo acumularon una disminución de 25,9 por ciento interanual, ante las menores ventas de productos agropecuarios, entre ellos, aceite crudo de palma y arroz blanco en grano.

Cuadro N° 7
SAN MARTÍN: EXPORTACIONES POR GRUPO DE PRODUCTOS ^{1/}
(Valor FOB en millones de US\$)

Tipo	Estructura % 2020	Marzo			Enero-Marzo		
		2020	2021	Var. %	2020	2021	Var. %
PRODUCTOS TRADICIONALES	12,1	0,5	1,8	260,0	3,3	4,9	48,5
Pesqueros	0,0	0,0	0,0	-	0,0	0,0	-
Agrícolas	12,1	0,5	1,8	260,0	3,3	4,9	48,5
PRODUCTOS NO TRADICIONALES	87,9	7,9	4,9	-38,0	35,4	23,7	-33,1
Agropecuarios	85,9	7,9	4,7	-40,5	35,3	23,0	-34,8
Pesqueros	0,0	0,0	0,0	-	0,0	0,0	-
Maderas y sus manufacturas	0,7	0,0	0,1	-	0,0	0,4	-
Resto	1,3	0,0	0,1	-	0,0	0,3	-
TOTAL EXPORTACIONES	100,0	8,3	6,7	-19,3	38,6	28,6	-25,9

^{1/} Cifras preliminares.

Fuente: SUNAT

Elaboración: BCRP, Sucursal Iquitos. Departamento de Estudios Económicos.

- Las exportaciones de productos tradicionales crecieron en 260,0 por ciento interanual en marzo, impulsadas por las mayores ventas de café en grano y fibra de algodón orgánico, con ello, en el periodo enero-marzo acumularon un crecimiento de 48,5 por ciento interanual.
- Las exportaciones de productos no tradicionales disminuyeron en 38,0 por ciento interanual en marzo, inducidas por las menores ventas de productos agropecuarios, entre ellos, manteca y aceite refinado de palma, aunado la ausencia de ventas de arroz blanco en grano, con ello, en el periodo enero-marzo acumularon una contracción de 33,1 por ciento interanual.

IV. CRÉDITO Y DEPÓSITOS

1. Crédito

- En marzo, los créditos en San Martín registraron un saldo de S/ 3 142 millones y un crecimiento de 10,6 por ciento interanual. La banca múltiple representó el 64,1 por ciento de los créditos, registrando un incremento de 15,8 por ciento; las instituciones no bancarias participaron del 28,3 por ciento de las colocaciones y expandieron sus saldos en 4,2 por ciento, destacando el crecimiento de las cajas municipales (11,4 por ciento); mientras que, empresas financieras (-12,0 por ciento), edpymes (-5,1 por ciento) y cajas rurales (-4,6 por ciento) tuvieron variaciones negativas.
- Según tipo de crédito, destaca el crecimiento del segmento empresas (20,9 por ciento), por el programa Reactiva Perú; mientras que, del tipo consumo (-3,6 por ciento) e hipotecario (-1,0 por ciento) registraron contracciones.
- La ratio crédito/depositos pasó de 2,33 en marzo del año anterior a 1,75 en marzo de 2021, es decir, disminuyó en 0,58 puntos porcentuales, lo que significa que el crecimiento de los créditos fue menor que el registrado por los depósitos; además, una ratio mayor que la unidad, indica que San Martín es un demandante neto de crédito.

Cuadro N° 8
San Martín: Crédito Nominal - Marzo 2021

	Estructura % Mar-21	Saldo en millones de soles		Tasa de crecimiento (%)	
		Feb-21	Mar-21	Mes	12 Meses
Banco de la Nación	6,3	195	198	1,6	-2,4
Agrobanco	1,3	42	42	0,9	-8,3
Banca Múltiple	64,1	2 005	2 014	0,5	15,8
Instituciones No Bancarias	28,3	888	888	0,0	4,2
Financieras	6,8	220	215	-2,4	-12,0
Cajas Municipales	20,7	643	649	0,9	11,4
Cajas Rurales	0,3	11	11	1,2	-4,6
Edpymes	0,4	13	13	-1,8	-5,1
Arrendamiento Financiero	0,0	0	0	-	-
TOTAL	100,0	3 129	3 142	0,4	10,6
Empresas	62,7	1 967	1 971	0,2	20,9
Personas	37,3	1 162	1 171	0,8	-3,1
Consumo	31,2	972	979	0,8	-3,6
Hipotecario	6,1	190	192	1,2	-1,0
MN	99,0	3 099	3 110	0,4	11,1
ME	1,0	30	32	5,8	-19,8
ME (Mill. US\$)		8	8	2,7	-26,6

Fuente: SBS y AFP

Elaboración: BCRP - Sucursal Iquitos. Departamento de Estudios Económicos.

Gráfico N° 5

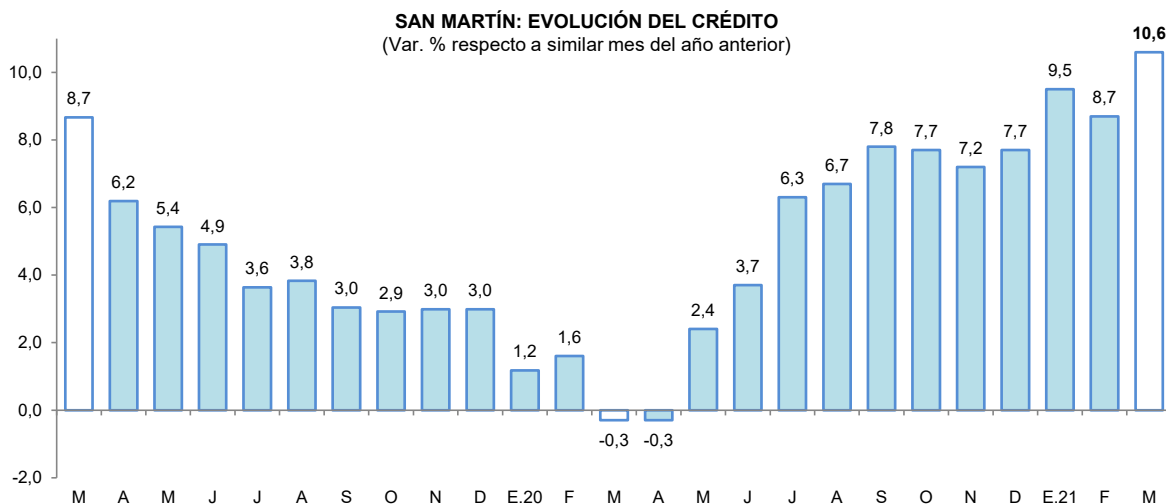

Fuente: SBS y AFP.

- Por tipo de moneda, los créditos estuvieron conformados en 99,0 por ciento por moneda nacional, alcanzando una expansión del 11,1 por ciento respecto al comparativo interanual; mientras que, las colocaciones en moneda extranjera representaron el 1,0 por ciento del total y cayeron 19,8 por ciento; con ello, la participación de la moneda nacional se expandió en 0,4 puntos porcentuales.

Gráfico N° 6

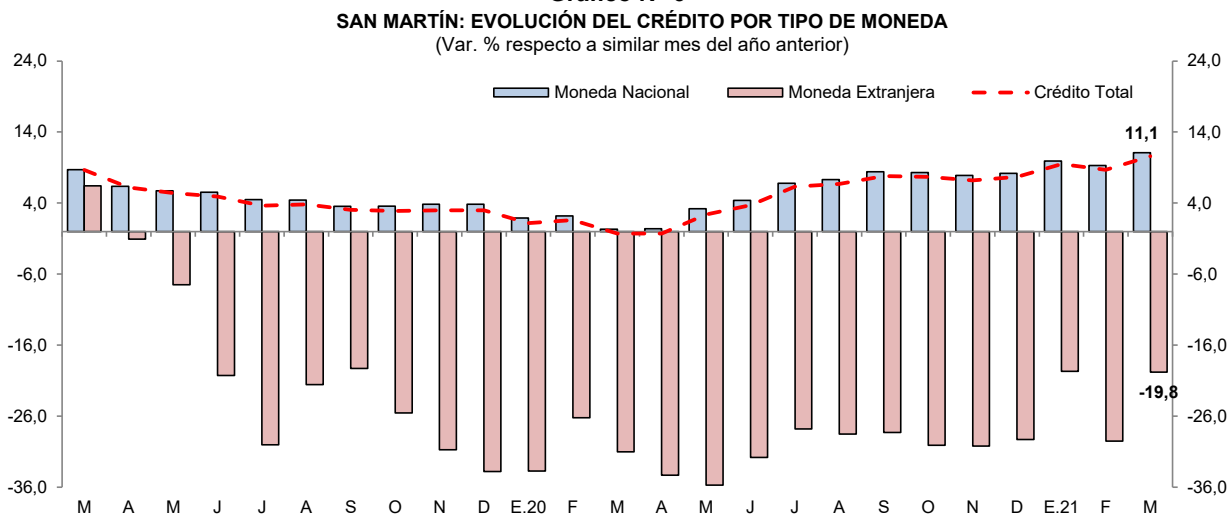

Fuente: SBS y AFP.

- La tasa de morosidad en febrero de 2021 fue de 9,5 por ciento, menor en 0,5 puntos porcentuales frente a similar mes del año anterior. La tasa de morosidad de las cajas municipales (6,9 por ciento) se redujo en 1,7 puntos porcentuales; asimismo, en la banca múltiple (9,1 por ciento) disminuyó en 0,9 puntos porcentuales respecto a febrero del año anterior.

Gráfico N° 7
SAN MARTÍN: TASA DE MOROSIDAD ^{1/}
(Porcentaje)

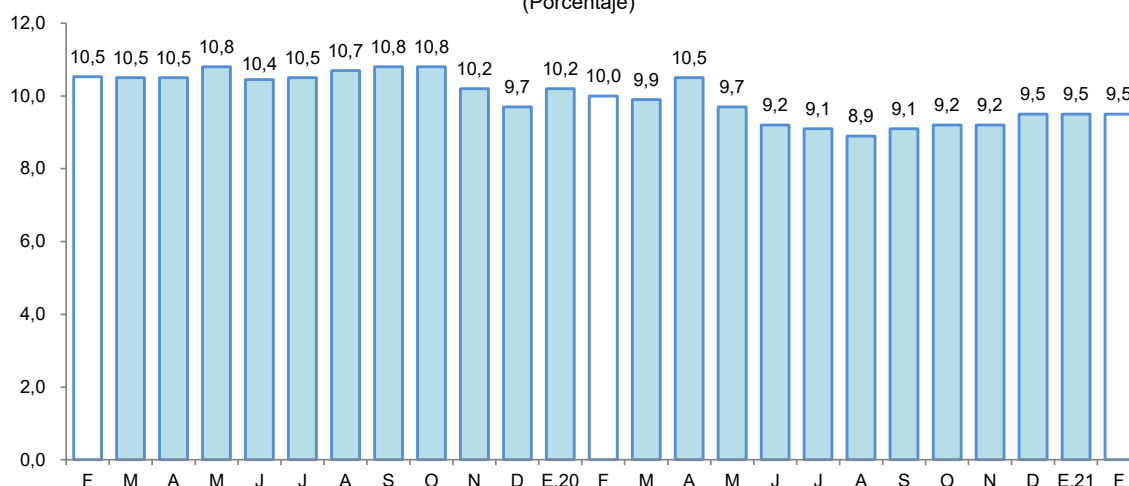

^{1/} preliminar, calculado en base a: (créditos vencidos + créditos en cobranza judicial) / colocaciones brutas.
Fuente: SBS y AFP.

2. Depósitos

- Al finalizar el mes de marzo, el saldo de depósitos sumó S/ 1 793 millones, lo que significó un aumento de 47,0 por ciento interanual. Por modalidad de captación, los depósitos de ahorro, a la vista y a plazo representaron el 57,4; 31,0 y; 11,6 por ciento del total, respectivamente. Registrando una expansión los depósitos a la vista (66,7 por ciento), de ahorro (48,9 por ciento) y a plazo (6,5 por ciento). La expansión en moneda nacional fue de 49,7 por ciento y en moneda extranjera fue de 24,2 por ciento.

Cuadro N° 9
San Martín: Depósito Nominal - Marzo 2021

	Estructura % Mar-21	Saldo en millones de soles		Tasa de crecimiento (%)	
		Feb-21	Mar-21	Mes	12 Meses
Banco de la Nación	20,6	390	370	-5,1	30,9
Banca Múltiple	59,7	1 086	1 071	-1,4	57,2
Instituciones No Bancarias	19,6	362	352	-2,7	37,6
Financieras	0,9	15	16	1,6	79,0
Cajas Municipales	18,7	346	336	-2,9	36,2
Cajas Rurales	0,0	0	0	-7,7	27,6
TOTAL	100,0	1 838	1 793	-2,4	47,0
Vista	31,0	573	556	-3,0	66,7
Ahorro	57,4	1 053	1 030	-2,2	48,9
A plazo	11,6	212	207	-2,1	6,5
MN	91,2	1 680	1 635	-2,7	49,7
ME	8,8	158	158	0,1	24,2
ME (Mill. US\$)		43	42	-2,8	13,6

Fuente: SBS y AFP

Elaboración: BCRP - Sucursal Iquitos. Departamento de Estudios Económicos.

- La banca múltiple canalizó el 59,7 por ciento de los depósitos, expandiéndose en 57,2 por ciento; las instituciones no bancarias participaron del 19,6 por ciento del total y sus saldos se incrementaron en 37,6 por ciento, explicados por la mayor captación de las cajas municipales (36,2 por ciento) y empresas financieras (79,0 por ciento). Por su lado, el Banco de la Nación participa con el 20,6 por ciento del total y sus saldos se incrementaron en 30,9 por ciento interanual.

Gráfico N° 8
SAN MARTÍN: EVOLUCIÓN DE LOS DEPÓSITOS
 (Var. % respecto a similar mes del año anterior)

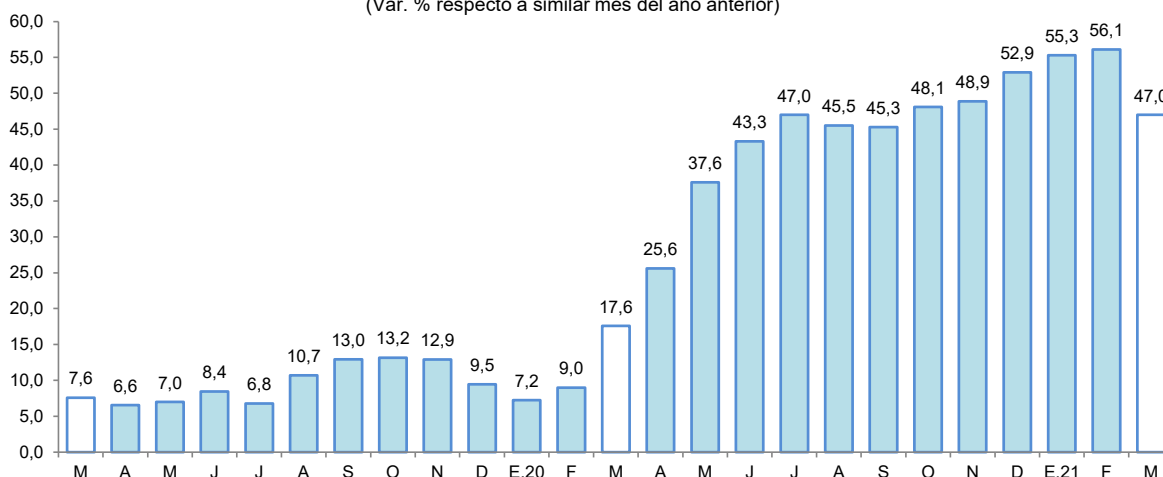

Fuente: SBS

- El coeficiente de dolarización fue de 8,8 por ciento, menor en 1,6 puntos porcentuales a la tasa registrada en marzo del año anterior. Cabe señalar que, la expansión de la liquidez en moneda nacional fue impulsada por los mayores depósitos a la vista, de ahorro y a plazo; mientras que, en moneda extranjera se debe a los mayores depósitos a la vista y de ahorro.

Gráfico N° 9
SAN MARTÍN: EVOLUCIÓN DE LOS DEPÓSITOS POR TIPO DE MONEDA
 (Var. % respecto a similar mes del año anterior)

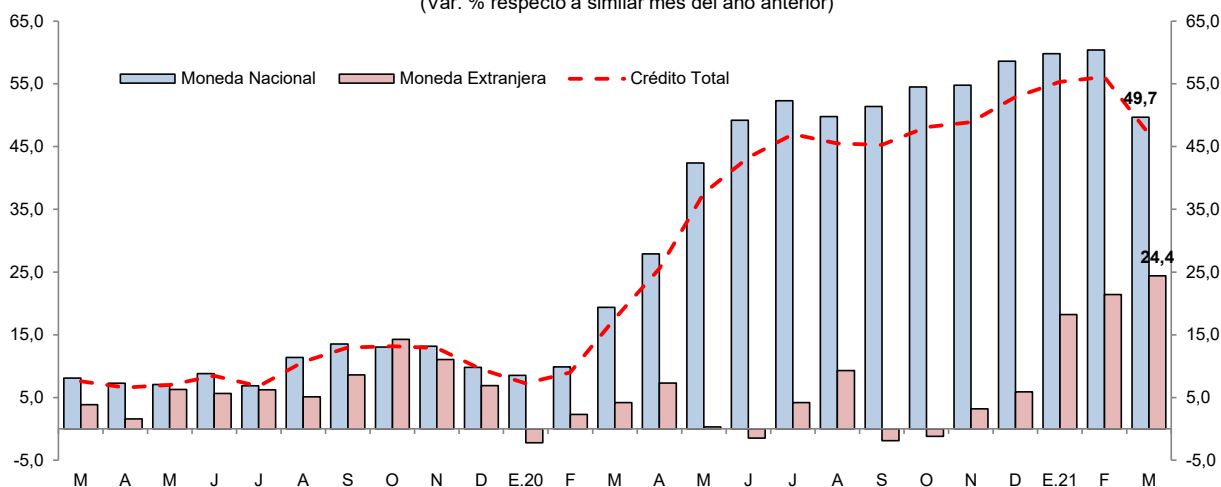

Fuente: SBS

V. EJECUCIÓN DEL PRESUPUESTO DE GASTOS DEL GOBIERNO GENERAL

1. Gasto corriente no financiero

- El gasto corriente no financiero se contrajo en 0,6 por ciento interanual en marzo, por el menor monto del Gobierno Nacional, vinculado a bajos montos de otros gastos corrientes por subvenciones financieras a otras personas naturales, con lo cual registró una disminución de 37,5 por ciento interanual; mientras los Gobiernos Locales lo incrementaron en 58,3 por ciento, impulsado por la cuenta bienes y servicios, específicamente servicios de mantenimiento, acondicionamiento y reparaciones; y el Gobierno Regional lo aumentó en 17,2 por ciento, explicado por la contratación administrativo de servicios.

- En el periodo enero-marzo, el gasto corriente no financiero creció en 5,9 por ciento interanual, inducido por los mayores gastos de los Gobiernos Locales y Gobierno Regional, mientras el gasto del Gobierno Nacional registró una disminución de 14,9 por ciento.

Cuadro N° 10
SAN MARTÍN: GASTO CORRIENTE NO FINANCIERO ^{1/}
(Millones de soles)

	Marzo			Enero - Marzo		
	2020	2021	Var. % real	2020	2021	Var. % real
Gobierno Nacional	83,8	52,9	-37,5	204,9	178,4	-14,9
Gobierno Regional	83,7	100,7	17,2	229,7	276,1	17,4
Gobiernos Locales	24,9	40,9	58,3	56,9	78,2	32,7
Total	192,4	194,4	-0,6	491,5	532,6	5,9

1/ Información actualizada al 30 de abril de 2021.

Fuente: MEF.

Elaboración: BCRP, Sucursal Iquitos.

2. Inversión pública

- La inversión pública es 2,5 veces la registrada en marzo de 2020, debido al mayor dinamismo de las obras de los tres niveles de gobierno, así, los Gobiernos Locales alcanzaron un nivel que es 3,1 veces el registrado en similar mes del año anterior, explicado por obras de vías urbanas y sistemas de agua potable; la del Gobierno Nacional es 2,5 veces la de marzo de 2020, impulsada por la construcción de la carretera Chimbote-Tocache; y el Gobierno Regional la incrementó en 58,6 por ciento, sustentada por la construcción del puente vehicular sobre el río Tocache, en el distrito de Shunte; y mejoramiento de infraestructura educativa.
- En el periodo enero-marzo, la inversión pública aumentó en 34,7 por ciento, influyendo la mayor ejecución de obras de los Gobiernos Locales y Gobierno Regional; mientras la inversión del Gobierno Nacional registró una disminución de 23,6 por ciento.

Cuadro N° 11
SAN MARTÍN: INVERSIÓN PÚBLICA ^{1/2/}
(Millones de soles)

	Marzo			Enero - Marzo		
	2020	2021	Var. % real	2020	2021	Var. % real
Gobierno Nacional	11,3	28,0	140,5	51,9	40,8	-23,6
Gobierno Regional	12,8	20,8	58,6	40,7	50,6	21,0
Gobiernos Locales	18,4	57,0	202,2	43,7	97,3	116,7
Total	42,5	105,8	142,5	136,4	188,7	34,7

^{1/} Información actualizada al 30 de abril de 2021.

^{2/} Comprende la adquisición de activos no financieros.

Fuente: MEF.

Elaboración: BCRP, Sucursal Iquitos.

- En el periodo enero-marzo, la inversión ejecutada representó el 17,2 por ciento del presupuesto institucional modificado (PIM); el Gobierno Regional avanzó el 22,5 por ciento; los Gobiernos Locales el 16,8 por ciento; y el Gobierno Nacional avanzó el 13,9 por ciento.

Gráfico N° 10
SAN MARTÍN: INVERSIÓN PÚBLICA
 (Var. % real respecto a similar periodo del año anterior)

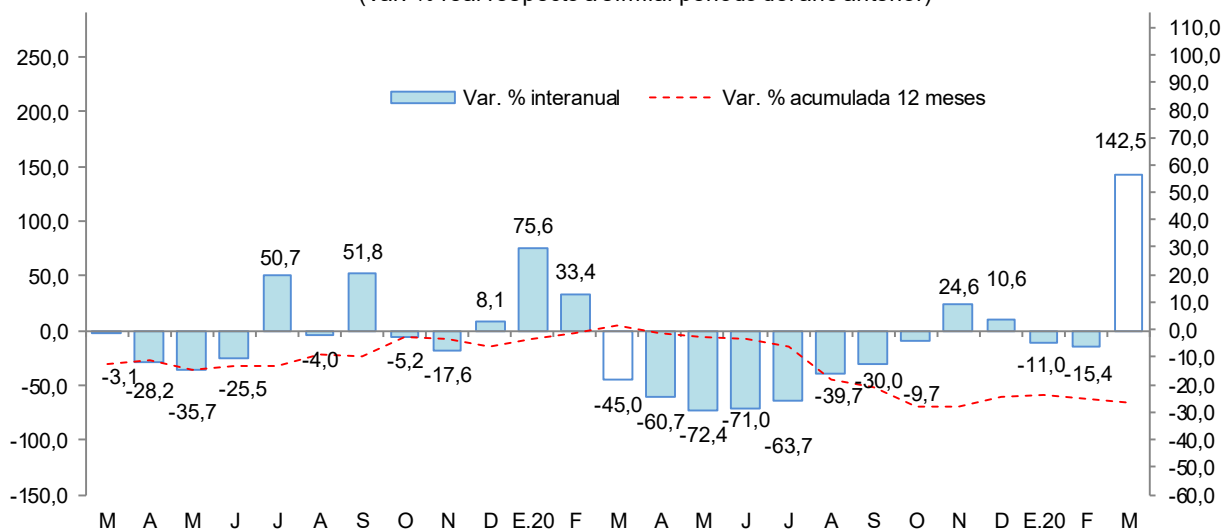

Fuente: MEF.

Elaboración: BCRP, Sucursal Iquitos.

Los proyectos con mayor monto devengado, por nivel de gobierno, son los siguientes:

- **El Gobierno Nacional** invirtió S/ 16,0 millones en la construcción de la carretera Chimbote-Tocache; S/ 2,8 millones en la carretera de Juanjuí-Tocache; y S/ 2,1 millones en la remodelación de infraestructura educativa del colegio N°0050 Abraham Cárdenas Ruiz, en Bellavista.
- **El Gobierno Regional** colocó S/ 2,3 millones en mejoramiento de infraestructura educativa en el II ciclo de la EBR en varios colegios de Rioja y Posic, en la jurisdicción de la UGEL de Rioja; S/ 1,5 millones en el mejoramiento de infraestructura educativa de varios colegios de la UGEL de Tocache; S/ 1,4 millones en el puente vehicular sobre el río Tocache, en el distrito de Shunte; y S/ 1,3 millones en el sistema de riego el Triunfo-Huasta, en Moyobamba.
- **Los Gobiernos Locales** desembolsaron S/ 4,0 millones en el sistema de agua potable de Nueva Cajamarca; S/ 2,6 millones en el puente vehicular sobre el río Cumbaza, en el distrito de San Antonio; S/ 1,7 millones en la capacidad operativa del pool de maquinaria pesada de la municipalidad de la provincia de Moyobamba; y S/ 1,6 millones en el mejoramiento de vías urbanas de la localidad de Mishquiyacu, en el distrito de Pilluana, en la provincia de Picota.

VI. ANEXOS

BANCO CENTRAL DE RESERVA DEL PERÚ – SUCURSAL QUITOS

Anexo Nº 01

SAN MARTÍN: PRODUCCIÓN AGROPECUARIA ^{1/}
(T.M.)

	2020											2021			
	Mar.	Abr.	May.	Jun.	Jul.	Ago.	Set.	Oct.	Nov.	Dic.	Ene.-Dic.	Ene.	Feb.	Mar.	
TOTAL AGRÍCOLA	515 081	522 577	544 194	519 226	496 927	479 672	467 095	474 785	512 281	504 624	6 104 996	457 294	503 388	462 463	TOTAL AGRÍCOLA
Arroz cáscara	79 383	78 081	82 761	86 439	67 318	64 954	54 754	59 896	79 458	60 731	856 522	54 439	70 964	59 972	Arroz cáscara
Plátano	35 351	36 765	37 275	36 501	35 200	34 516	37 924	36 921	37 495	41 208	440 512	34 307	35 657	34 364	Plátano
Yuca	10 393	7 220	11 342	7 042	6 735	6 094	6 817	6 811	10 628	6 219	95 582	8 375	10 170	9 126	Yuca
Naranja	4 603	9 822	8 220	4 803	10 697	10 905	5 949	6 522	3 021	6 170	80 509	995	7 898	5 287	Naranja
Papaya	2 127	2 152	2 584	2 693	3 472	2 968	3 481	3 372	2 912	2 811	32 807	2 337	2 084	2 093	Papaya
Piña	1 577	1 254	1 676	1 148	1 083	1 116	919	1 198	1 267	1 086	15 102	645	579	1 099	Piña
Cocotero	722	555	568	549	518	552	564	675	658	617	7 215	597	597	563	Cocotero
Tomate	295	204	210	116	135	221	204	196	280	369	2 777	292	222	217	Tomate
Pijuayo	4 340	3 633	79	66	70	41	47	60	54	57	22 045	49	6 536	4 080	Pijuayo
Caña de azúcar	12 072	11 882	12 000	9 703	9 304	7 196	10 616	9 275	10 000	9 839	126 181	11 841	11 978	13 418	Caña de azúcar
Maíz amarillo duro	5 015	923	7 687	15 568	24 218	10 347	1 935	2 282	1 230	2 847	126 946	18 027	37 493	2 610	Maíz amarillo duro
Palma aceitera	30 757	29 956	34 906	28 191	28 229	35 518	43 104	41 839	38 301	40 522	420 631	38 165	31 411	33 699	Palma aceitera
Cacao	5 134	5 242	5 583	6 177	5 343	5 133	4 221	4 927	5 832	4 427	62 836	5 355	4 080	4 662	Cacao
Café	10 558	32 175	28 939	16 175	5 142	2 227	2 051	122	71	54	101 498	555	4 234	7 850	Café
Sacha inchi	62	77	93	100	108	103	107	88	101	111	1 101	97	106	112	Sacha inchi
Otros agrícolas															Otros agrícolas
Stevia	0	0	0	0	0	0	0	0	0	0	0	0	0	0	Stevia
Algodón	0	0	0	0	0	0	0	0	0	0	0	0	0	0	Algodón
Tabaco	300	0	300	0	300	0	300	0	300	0	1 500	300	0	0	Tabaco
Aguaje	3 517	2 607	2 695	3 495	2 763	2 402	3 049	2 193	1 457	1 068	30 242	1 932	1 840	1 840	Aguaje
Caimito	272	163	19	17	3	2	2	2	2	167	966	61	155	151	Caimito
Cocona	142	132	142	145	163	123	111	191	118	82	1 609	161	202	204	Cocona
Pacae	2 974	347	57	43	155	30	132	212	363	254	10 847	2 610	3 661	2 173	Pacae
Toronja	5	9	3	3	3	6	13	5	3	3	62	4	3	4	Toronja
Resto agrícola	305 482	299 378	307 055	300 252	295 968	295 218	290 795	297 998	318 730	325 982	3 667 506	276 150	273 518	278 939	Resto agrícola
TOTAL PECUARIO	9 290	9 593	9 507	9 001	9 314	8 963	8 974	8 677	8 518	9 560	109 447	8 804	9 096	9 113	TOTAL PECUARIO
Carne de ave	3 939	4 313	4 391	3 962	4 339	3 993	3 923	3 703	3 614	4 337	48 170	3 558	3 838	3 861	Carne de ave
Carne de porcino	320	282	288	308	294	285	286	312	309	434	3 760	406	329	333	Carne de porcino
Carne de vacuno	817	753	811	838	867	864	861	958	911	970	10 673	954	950	822	Carne de vacuno
Carne de ovino	14	13	14	16	15	13	13	15	11	17	167	10	13	13	Carne de ovino
Leche	2 959	2 994	2 922	2 883	2 718	2 627	2 649	2 509	2 488	2 532	32 696	2 726	2 826	2 839	Leche
Huevos	1 241	1 238	1 081	994	1 081	1 181	1 242	1 180	1 185	1 270	13 981	1 150	1 140	1 245	Huevos

^{1/} Cifras preliminares.

Fuente: Dirección Regional del MIDAGRI de San Martín.

Elaboración: BCRP - Sucursal Iquitos.



Anexo Nº 02

**SAN MARTÍN: INDICADORES DEL SECTOR PESQUERO
(T.M.)**

	2020											2021			
	Mar.	Abr.	May.	Jun.	Jul.	Ago.	Set.	Oct.	Nov.	Dic.	Ene.-Dic.	Ene.	Feb.	Mar.	
A. INGRESO OTROS DPTOS.	352	406	327	302	381	451	504	451	485	510	5 228	480	558	524	A. INGRESO OTROS DPTOS.
- Fresco	196	219	171	163	204	243	270	226	259	274	2 820	260	329	278	- Fresco
- Salpreso	8	13	9	14	16	19	20	20	21	22	193	18	22	23	- Salpreso
- Seco-salado	148	174	147	125	161	189	214	205	205	214	2 215	202	207	223	- Seco-salado
B. PRODUCCIÓN INTERNA	188	171	206	165	180	190	205	226	255	273	2 544	229	217	241	B. PRODUCCIÓN INTERNA
- Acuicultura	181	164	201	158	171	175	188	209	238	259	2 412	215	207	233	- Acuicultura
- Extracción río Huallaga	7	7	5	7	9	15	17	17	17	14	132	14	10	8	- Extracción río Huallaga
TOTAL DESEMBARQUE (A+B)	540	577	533	467	561	641	709	677	740	783	7 772	709	775	765	TOTAL DESEMBARQUE (A+B)

Fuente: Dirección Regional de la Producción de San Martín.

Elaboración: BCRP - Sucursal Iquitos.



Anexo N° 03

SAN MARTÍN: PRODUCCIÓN DE MADERA ROLLIZA
(m³)

	2020											2021			Especies de madera	
	Mar.	Abr.	May.	Jun.	Jul.	Ago.	Set.	Oct.	Nov.	Dic.	Ene.-Dic.	Ene.	Feb.	Mar.		
Especies de madera																Especies de madera
Alfaro	0	0	0	0	0	5	13	0	0	0	18	5	0	0	Alfaro	
Ana caspi	0	0	0	0	0	1	0	0	0	0	1	13	0	0	Ana caspi	
Bolaina	2	0	0	0	6	0	0	0	0	0	8	0	0	0	Bolaina	
Caoba	0	0	0	0	0	0	0	0	0	0	0	0	0	0	Caoba	
Capirona	0	0	0	0	0	0	0	0	0	0	0	0	0	0	Capirona	
Catahua	0	0	0	0	0	4	75	67	28	15	190	41	0	0	Catahua	
Cedro	0	0	0	0	72	0	268	365	345	0	1 051	0	0	0	Cedro	
Cedro (otros)	0	0	0	0	0	0	0	0	248	0	339	0	0	0	Cedro (otros)	
Copaiba	0	0	0	6	3	0	0	0	0	0	9	0	0	0	Copaiba	
Cumala	0	0	0	0	5	0	6	3	26	0	40	8	0	0	Cumala	
Estoraque	0	0	0	0	0	0	0	0	0	0	0	0	0	0	Estoraque	
Huangana shiringa	0	0	0	0	0	0	0	0	0	0	0	0	0	0	Huangana shiringa	
Huayuro	0	0	0	6	16	0	0	0	0	0	22	0	0	0	Huayuro	
Ishpingo	0	0	0	0	0	0	0	0	0	0	0	0	0	0	Ishpingo	
Leche caspi	0	0	0	0	0	0	0	0	1	22	23	9	2	7	Leche caspi	
Manchinga	0	0	0	0	0	38	24	0	261	8	331	0	0	0	Manchinga	
Marupa	0	0	0	0	0	2	1	0	0	0	4	0	0	2	Marupa	
Mashonaste	0	0	0	3	0	0	0	0	9	5	18	1	0	0	Mashonaste	
Moena	4	0	0	1	3	0	7	4	55	8	83	64	1	4	Moena	
Papelilo caspi	0	0	0	0	0	0	3	0	0	6	10	0	0	1	Papelilo caspi	
Pashaco	0	0	0	0	0	0	3	0	14	2	19	11	0	2	Pashaco	
Pumaquiro	0	0	0	0	0	0	0	0	0	0	0	0	0	0	Pumaquiro	
Quina Quina	0	0	0	0	0	0	0	0	0	0	0	0	0	0	Quina Quina	
Quinilla	0	0	0	0	0	0	0	0	0	0	0	0	0	0	Quinilla	
Tornillo	0	0	0	0	0	74	219	382	291	0	1 352	57	64	2	Tornillo	
Otros	570	0	0	948	41	8	109	69	1 000	644	4 203	114	117	832	Otros	
TOTAL	576	0	0	964	146	133	728	889	2 279	710	7 721	323	183	851	TOTAL	

Fuente: Nodo CIEF San Martín - Autoridad Regional Ambiental.

Elaboración: BCRP - Sucursal Iquitos.



Anexo N° 04

SAN MARTÍN: PRODUCCIÓN DE MADERA ASERRADA
(m³)

	2020											2021			Especies de madera
	Mar.	Abr.	May.	Jun.	Jul.	Ago.	Set.	Oct.	Nov.	Dic.	Ene.-Dic.	Ene.	Feb.	Mar.	
Especies de madera															Especies de madera
Alfaro	0	0	0	0	0	0	0	0	0	0	0	0	0	0	Alfaro
Ana caspi	0	0	0	0	29	17	20	2	0	48	124	0	22	12	Ana caspi
Bolaina	0	0	480	297	9	85	0	0	4	37	949	0	0	0	Bolaina
Caoba	0	0	0	0	0	0	0	0	0	0	0	0	0	0	Caoba
Capirona	0	0	0	0	0	80	5	0	19	58	162	0	0	0	Capirona
Catahua	0	0	0	0	0	0	0	70	27	23	170	0	44	0	Catahua
Cedro	0	0	0	0	4	17	14	0	52	45	173	147	10	42	Cedro
Cedro (otros)	65	0	0	0	0	0	16	0	18	35	134	0	0	0	Cedro (otros)
Copaiba	22	0	18	34	210	127	219	76	229	211	1 251	0	34	108	Copaiba
Cumala	95	0	173	196	27	149	93	193	115	219	1 584	0	17	24	Cumala
Estoraque	0	0	0	0	27	4	2	0	0	15	49	0	0	0	Estoraque
Huayruro	62	0	6	28	23	47	51	8	19	136	485	33	6	7	Huayruro
Ishpingo	0	0	0	0	0	0	0	0	0	0	0	0	0	0	Ishpingo
Leche caspi	0	0	0	0	0	0	0	0	0	0	0	1	11	3	Leche caspi
Manchinga	0	0	0	0	0	0	0	0	0	0	0	0	0	0	Manchinga
Marupa	25	0	0	34	42	21	113	115	46	47	517	0	6	4	Marupa
Mashonaste	9	0	0	0	3	12	23	32	63	6	167	0	8	6	Mashonaste
Moena	1	0	13	3	15	13	3	60	32	52	297	0	43	48	Moena
Papelillo caspi	51	0	3	0	64	26	39	55	26	1	297	0	33	49	Papelillo caspi
Pashaco	0	0	0	0	0	0	27	5	0	7	39	13	20	4	Pashaco
Pumaquiro	0	0	0	0	0	0	0	0	0	0	0	0	0	0	Pumaquiro
Quina quina	46	0	0	0	16	7	4	39	54	64	231	12	39	5	Quina quina
Quinilla	16	0	0	12	0	0	3	0	19	20	86	30	8	33	Quinilla
Rifari	18	0	7	6	9	10	3	5	32	30	132	0	15	0	Rifari
Riñón de huangana	0	0	0	0	0	0	0	0	0	0	0	0	0	0	Riñón de huangana
Tornillo	130	0	0	188	4	131	106	68	67	156	1 289	0	186	2	Tornillo
Zapote	12	0	9	126	19	11	0	2	33	5	217	11	7	0	Zapote
Otros	115	0	69	125	148	321	244	592	346	400	2 838	45	234	479	Otros
TOTAL	667	0	777	1 049	651	1 080	984	1 322	1 201	1 615	11 191	293	743	824	TOTAL

Fuente: Nodo CIEF San Martín - Autoridad Regional Ambiental.

Elaboración: BCRP - Sucursal Iquitos.



Anexo N° 05

SAN MARTIN: PRODUCCIÓN MANUFACTURERA ^{1/}
(Índice de volumen físico: 2007=100)

C I I U	2020											2021			C I I U	
	Mar.	Abr.	May.	Jun.	Jul.	Ago.	Set.	Oct.	Nov.	Dic.	Ene.-Dic.	Ene.	Feb.	Mar.		
MANUFACTURA PRIMARIA	0,0	0,0	0,0	0,0	0,0	0,0	0,0	0,0	0,0	0,0	0,0	0,0	0,0	0,0	0,0	MANUFACTURA PRIMARIA
2320 - Biodiesel	0,0	0,0	0,0	0,0	0,0	0,0	0,0	0,0	0,0	0,0	0,0	0,0	0,0	0,0	0,0	2320 - Biodiesel
MANUFACTURA NO PRIMARIA	121,3	132,7	147,6	162,2	179,0	193,0	194,8	212,1	196,2	175,1	168,4	185,4	192,7	187,2	MANUFACTURA NO PRIMARIA	
1514 - Aceite y manteca	181,1	252,7	252,2	252,6	246,3	251,9	247,7	282,1	258,4	219,7	238,0	237,8	260,7	244,4	1514 - Aceite y manteca	
1520 - Quesos y mantequillas	0,0	0,0	0,0	0,0	0,0	0,0	0,0	0,0	0,0	0,0	0,0	0,0	0,0	0,0	1520 - Quesos y mantequillas	
1543 - Chocolates	110,2	0,0	0,0	0,0	0,0	0,0	0,0	0,0	0,0	0,0	50,4	46,6	55,3	55,3	1543 - Chocolates	
1554 - Bebidas gaseosas	0,0	0,0	0,0	0,0	0,0	0,0	0,0	0,0	0,0	0,0	0,0	0,0	0,0	0,0	1554 - Bebidas gaseosas	
2010 - Madera aserrada	15,6	0,0	18,2	24,5	15,2	25,3	23,0	30,9	28,1	37,8	21,8	6,9	17,4	19,3	2010 - Madera aserrada	
2411 - Jabón	313,0	438,4	434,1	578,6	579,0	785,7	840,5	793,1	668,0	336,2	521,5	655,2	500,3	665,2	2411 - Jabón	
2695 - Ladrillos, bloques y adoquines	11,7	1,3	10,4	11,9	27,3	16,9	34,1	34,1	31,6	47,7	23,8	14,9	0,0	0,0	2695 - Ladrillos, bloques y adoquines	
2694 - Cemento	110,8	0,0	61,4	114,9	216,2	247,5	262,1	262,1	254,7	264,8	183,2	265,4	252,4	249,8	2694 - Cemento	
TOTAL	112,3	122,8	136,7	150,2	165,7	178,6	180,3	196,3	181,7	162,1	155,9	171,6	178,4	173,3	TOTAL	

1/ cifras preliminares

Fuente: Dirección Regional de la Producción de San Martín - Encuesta a Empresas Industriales.

Elaboración: BCRP - Sucursal Iquitos.



Anexo Nº 06

SAN MARTIN: PRODUCCIÓN MANUFACTURERA ^{1/}
(Variación porcentual)

C I I U	2020/2019											2021/2020			C I I U	
	Mar.	Abr.	May.	Jun.	Jul.	Ago.	Set.	Oct.	Nov.	Dic.	Ene.-Dic.	Ene.	Feb.	Mar.		
MANUFACTURA PRIMARIA	-	-	-	-	-	-	-	-	-	-	-100,0	-100,0	-	-	-	MANUFACTURA PRIMARIA
2320 - Biodiesel	-	-	-	-	-	-	-	-	-	-	-100,0	-100,0	-	-	-	2320 - Biodiesel
MANUFACTURA NO PRIMARIA	-11,9	6,2	-8,1	3,5	9,2	42,6	61,7	26,1	13,5	16,0	15,4	26,9	19,5	54,3	MANUFACTURA NO PRIMARIA	
1514 - Aceite y manteca	5,9	57,1	17,4	25,6	6,5	62,3	98,2	39,7	12,8	17,2	31,4	26,9	16,2	35,0	1514 - Aceite y manteca	
1520 - Quesos y mantequillas	-	-	-100,0	-100,0	-100,0	-	-	-	-	-	-	0,0	-	-	1520 - Quesos y mantequillas	
1543 - Chocolates	-62,4	-100,0	-100,0	-100,0	-	-100,0	-100,0	-100,0	-100,0	-100,0	-72,3	-82,2	-76,4	-49,8	1543 - Chocolates	
1554 - Bebidas gaseosas	-	-	-	-	-	-	-	-	-	-	-	-	-	-	1554 - Bebidas gaseosas	
2010 - Madera aserrada	-45,5	-100,0	-42,5	-3,3	-3,8	139,5	108,9	-42,0	78,2	703,5	14,5	-67,9	-20,1	23,5	2010 - Madera aserrada	
2411 - Jabón	-14,9	45,5	31,7	17,6	27,0	63,4	106,5	79,8	180,8	105,4	46,9	300,2	52,9	112,5	2411 - Jabón	
2695 - Ladrillos, bloques y adoquines	-77,8	-97,0	-64,3	-49,7	-26,9	-47,9	32,3	25,1	4,2	11,0	-35,8	-33,7	-100,0	-100,0	2695 - Ladrillos, bloques y adoquines	
2694 - Cemento	-41,7	-100,0	-69,0	-43,4	17,1	7,5	14,7	5,9	7,1	11,0	-13,1	22,8	34,1	125,4	2694 - Cemento	
TOTAL	-11,9	6,2	-8,1	3,5	9,2	42,6	56,9	26,1	13,5	14,7	14,7	26,9	19,5	54,3	TOTAL	

1/ cifras preliminares

Fuente: Dirección Regional de la Producción de San Martín - Encuesta a Empresas Industriales.

Elaboración: BCRP - Sucursal Iquitos.



Anexo N° 07

**SAN MARTÍN: TRABAJADORES ASALARIADOS PRIVADOS FORMALES
POR SECTORES ECONÓMICOS**

(Variación porcentual con respecto al mismo mes del año anterior)

Año	Mes	Agricultura	Minería	Manufactura	Construcción	Comercio	Servicios	Total
2020	MAR.	-11,2	14,7	0,3	-9,7	2,7	5,6	0,2
	ABR.	-13,5	10,4	-1,6	-62,1	-5,9	-10,0	-14,0
	MAY.	-14,0	4,3	-3,1	-68,9	-10,3	-18,7	-19,7
	JUN.	-12,9	7,2	3,0	-63,4	-7,7	-7,8	-13,1
	JUL.	-9,7	8,7	-0,4	-49,0	-7,5	-17,0	-15,1
	AGO.	-3,0	16,2	2,1	-33,0	-6,6	-16,6	-12,0
	SET.	-1,4	18,8	10,6	-24,7	-4,9	-14,2	-8,7
	OCT.	2,4	21,1	9,5	-23,7	-2,5	-11,3	-6,5
	NOV.	2,8	16,9	8,0	-25,4	-0,9	-9,9	-6,0
	DIC.	5,0	9,3	10,1	-14,1	1,1	-5,9	-1,8
2021	ENE.	5,6	10,5	4,9	-7,6	3,3	-5,4	-0,9
	FEB.	7,9	14,5	-3,1	-15,9	4,5	-4,6	-1,7
	MAR.	n.d.	n.d.	n.d.	n.d.	n.d.	n.d.	n.d.

Fuente: MTPE – Planilla electrónica - PLAME y T-registro.

Elaboración: BCRP - Sucursal Iquitos.

Anexo N° 08

SAN MARTÍN: EXPORTACIONES POR GRUPO DE PRODUCTOS
(Valor FOB - Millones de US\$)

	2020											2021			
	Mar.	Abr.	May.	Jun.	Jul.	Ago.	Set.	Oct.	Nov.	Dic.	Ene.-Dic.	Ene.	Feb.	Mar.	
1. Productos tradicionales	0,5	0,8	1,6	2,3	4,5	3,5	3,3	3,8	3,6	2,4	29,1	1,5	1,6	1,8	1. Productos tradicionales
- Algodón	0,0	0,0	0,0	0,0	0,0	0,0	0,0	0,0	0,0	0,0	0,0	0,0	0,0	0,0	- Algodón
- Café verde en grano seco	0,5	0,8	1,6	2,3	4,5	3,5	3,3	3,8	3,6	2,4	29,1	1,5	1,6	1,8	- Café verde en grano seco
2. Productos no tradicionales	7,9	5,0	5,5	5,2	5,7	8,7	9,7	8,9	10,2	7,7	102,0	11,2	7,6	4,9	2. Productos no tradicionales
- Forestales	0,0	0,0	0,0	0,0	0,0	0,0	0,0	0,0	0,1	0,1	0,3	0,1	0,1	0,1	- Forestales
* Madera aserrada	0,0	0,0	0,0	0,0	0,0	0,0	0,0	0,0	0,1	0,1	0,3	0,1	0,1	0,1	* Madera aserrada
* Tablillas y Frisos	0,0	0,0	0,0	0,0	0,0	0,0	0,0	0,0	0,0	0,0	0,0	0,0	0,0	0,0	* Tablillas y Frisos
* Machihembrado	0,0	0,0	0,0	0,0	0,0	0,0	0,0	0,0	0,0	0,0	0,0	0,0	0,0	0,0	* Machihembrado
* Otros acabados	0,0	0,0	0,0	0,0	0,0	0,0	0,0	0,0	0,0	0,0	0,0	0,0	0,0	0,0	* Otros acabados
- Pesqueros	0,0	0,0	0,0	0,0	0,0	0,0	0,0	0,0	0,0	0,0	0,0	0,0	0,0	0,0	- Pesqueros
* Paiche salado	0,0	0,0	0,0	0,0	0,0	0,0	0,0	0,0	0,0	0,0	0,0	0,0	0,0	0,0	* Paiche salado
- Agroindustriales	7,9	5,0	5,5	5,2	5,7	8,7	9,6	8,4	9,8	6,5	99,6	10,9	7,5	4,7	- Agroindustriales
* Conservas de palmito	0,7	0,8	0,6	0,7	0,9	0,7	0,6	0,6	0,6	0,9	8,2	0,5	0,7	0,7	* Conservas de palmito
* Tabaco negro / rubio	0,0	0,0	0,7	0,0	0,0	0,0	0,1	0,3	0,2	0,2	1,6	0,2	0,0	0,0	* Tabaco negro / rubio
* Manteca y aceite de palma	0,5	0,2	0,5	0,1	0,2	0,2	0,0	0,1	0,2	0,2	3,3	0,3	0,9	0,5	* Manteca y aceite de palma
* Cacao y cáscara de cacao	0,6	0,7	2,2	1,7	2,9	2,7	2,8	2,0	1,6	2,8	22,7	3,2	3,7	2,0	* Cacao y cáscara de cacao
* Aceite de sachá inchi	1,7	2,7	1,3	0,9	1,4	1,2	1,9	2,2	3,5	2,1	22,2	2,6	2,0	1,3	* Aceite de sachá inchi
* Uña de gato	0,0	0,0	0,0	0,0	0,0	0,0	0,0	0,0	0,0	0,0	0,0	0,0	0,0	0,0	* Uña de gato
* Chocolates	0,0	0,0	0,0	0,0	0,0	0,0	0,0	0,0	0,0	0,0	0,0	0,0	0,0	0,0	* Chocolates
* Puros	0,0	0,0	0,0	0,0	0,1	0,0	0,0	0,0	0,1	0,2	0,4	0,0	0,1	0,0	* Puros
* Otros ^{1/}	4,4	0,6	0,2	1,8	0,2	3,8	4,1	3,0	3,7	0,0	41,2	4,0	0,1	0,0	* Otros ^{1/}
- Resto ^{2/}	0,0	0,0	0,0	0,0	0,0	0,0	0,1	0,5	0,3	1,0	2,1	0,2	0,0	0,1	- Resto ^{2/}
TOTAL EXPORTACIONES (1+2)	8,3	5,8	7,1	7,5	10,2	12,2	13,0	12,8	13,8	10,0	131,1	12,7	9,2	6,7	TOTAL EXPORTACIONES (1+2)

1/ Plantas vivas, achiote, maca, semillas de pijuayo, etc.

2/ Manufactura de piedras preciosas, bisutería, material publicitario, objetos de adorno, etc.

Fuente: SUNAT.

Elaboración: BCRP - Sucursal Iquitos.



Anexo Nº 09

SAN MARTÍN: EJECUCIÓN DEL PRESUPUESTO DE GASTOS DEL GOBIERNO NACIONAL ^{1/}
(Millones de soles)

	2020											2021			
	Mar.	Abr.	May.	Jun.	Jul.	Ago.	Set.	Oct.	Nov.	Dic.	Ene.-Dic.	Ene.	Feb.	Mar.	
GASTOS NO FINANCIEROS	95,2	157,4	112,5	45,6	110,9	151,3	67,9	215,7	133,4	173,3	1 424,7	52,5	85,8	80,9	GASTOS NO FINANCIEROS
a. GASTOS CORRIENTES	83,8	144,9	110,9	44,1	79,2	137,4	44,1	204,9	108,5	111,8	1 190,8	46,8	78,7	52,9	a. GASTOS CORRIENTES
1. Personal y obligaciones	19,2	19,7	22,0	19,3	24,9	19,3	19,5	20,2	21,8	28,0	253,9	21,0	19,8	19,9	1. Personal y obligaciones
2. Pensiones y prestaciones sociales	1,6	1,9	5,5	5,5	1,3	0,2	0,1	1,8	1,5	5,1	27,9	1,6	1,6	1,6	2. Pensiones y prestaciones sociales
3. Bienes y servicios	8,3	27,7	7,6	9,2	31,9	24,1	10,1	32,5	14,0	26,8	228,7	23,0	8,4	16,6	3. Bienes y servicios
4. Otros gastos corrientes	53,1	79,9	75,7	10,2	12,8	90,7	11,7	149,7	71,1	48,7	629,0	1,2	24,5	14,3	4. Otros gastos corrientes
5. Donaciones y transferencias	1,6	15,8	0,1	0,0	8,2	3,1	2,7	0,7	0,1	3,1	51,4	0,0	24,4	0,5	5. Donaciones y transferencias
b. GASTOS DE CAPITAL	11,3	12,5	1,5	1,5	31,7	14,0	23,8	10,7	24,9	61,5	233,9	5,7	7,1	28,0	b. GASTOS DE CAPITAL
1. Adquisición de activos no financieros	11,3	12,4	1,5	1,5	23,0	13,5	22,8	9,4	24,6	48,9	209,4	5,7	7,1	28,0	1. Adquisición de activos no financieros
2. Otros gastos de capital	0,0	0,1	0,0	0,0	0,0	0,5	1,0	1,0	0,3	12,6	15,5	0,0	0,0	0,0	2. Donaciones y transferencias
3. Donaciones y transferencias	0,0	0,0	0,0	0,0	8,7	0,0	0,0	0,4	0,0	0,0	9,0	0,0	0,0	0,0	3. Otros gastos de capital

1/ Información actualizada al 30 de abril de 2021.

Fuente: MEF.

Elaboración: BCRP - Sucursal Iquitos.

Anexo N° 10

SAN MARTÍN: EJECUCIÓN DEL PRESUPUESTO DE GASTOS DEL GOBIERNO REGIONAL ^{1/}
(Millones de soles)

	2020											2021			
	Mar.	Abr.	May.	Jun.	Jul.	Ago.	Set.	Oct.	Nov.	Dic.	Ene.-Dic.	Ene.	Feb.	Mar.	
GASTOS NO FINANCIEROS	96,5	92,3	89,9	101,4	120,0	116,4	119,3	140,8	150,7	309,1	1 510,3	95,8	109,4	121,5	GASTOS NO FINANCIEROS
a. GASTOS CORRIENTES	83,7	85,5	84,6	86,9	106,7	91,9	97,1	109,3	109,9	244,0	1 245,7	81,0	94,4	100,7	a. GASTOS CORRIENTES
1. Personal y obligaciones	62,0	64,8	62,4	61,7	71,3	65,1	63,8	65,4	74,5	109,0	818,5	67,7	69,0	67,7	1. Personal y obligaciones
2. Pensiones y prestaciones sociales	3,5	3,8	3,5	3,6	4,8	3,5	3,6	3,7	3,8	6,8	48,9	4,7	3,8	3,8	2. Pensiones y prestaciones sociales
3. Bienes y servicios	18,2	17,0	18,7	21,6	30,7	23,3	29,7	30,2	31,2	95,1	334,5	8,6	21,6	29,2	3. Bienes y servicios
4. Donaciones y transferencias	0,0	0,0	0,0	0,0	0,0	0,0	0,0	0,7	0,0	0,0	0,7	0,0	0,0	0,0	4. Donaciones y transferencias
5. Otros gastos corrientes	0,0	0,0	0,0	0,0	0,0	0,0	0,0	9,4	0,4	33,1	43,0	0,0	0,0	0,0	5. Otros gastos corrientes
b. GASTOS DE CAPITAL	12,8	6,8	5,3	14,5	13,2	24,5	22,2	31,4	40,8	65,1	264,6	14,8	15,0	20,8	b. GASTOS DE CAPITAL
1. Adquisición de activos no financieros	12,8	6,8	5,3	14,5	13,2	24,5	22,2	31,4	40,8	65,1	264,6	14,8	15,0	20,8	1. Adquisición de activos no financieros
2. Donaciones y transferencias	0,0	0,0	0,0	0,0	0,0	0,0	0,0	0,0	0,0	0,0	0,0	0,0	0,0	0,0	2. Donaciones y transferencias
3. Otros gastos de capital	0,0	0,0	0,0	0,0	0,0	0,0	0,0	0,0	0,0	0,0	0,0	0,0	0,0	0,0	3. Otros gastos de capital

1/ Información actualizada al 30 de abril de 2021.

Fuente: MEF.

Elaboración: BCRP - Sucursal Iquitos.



Anexo N° 11

SAN MARTÍN: EJECUCIÓN DEL PRESUPUESTO DE GASTOS DE LOS GOBIERNOS LOCALES 1/
(Millones de soles)

	2020											2021			
	Mar.	Abr.	May.	Jun.	Jul.	Ago.	Set.	Oct.	Nov.	Dic.	Ene.-Dic.	Ene.	Feb.	Mar.	
GASTOS NO FINANCIEROS	43,3	27,3	27,7	24,8	38,0	49,5	84,8	107,7	132,6	229,3	822,3	24,8	52,8	97,9	GASTOS NO FINANCIEROS
a. GASTOS CORRIENTES	24,9	21,7	17,6	19,5	24,9	28,7	38,9	48,0	65,9	106,3	428,4	14,1	23,2	40,9	a. GASTOS CORRIENTES
1. Personal y obligaciones	4,8	3,8	3,9	3,6	4,8	4,2	4,0	4,4	4,1	6,7	52,5	5,0	3,8	4,6	1. Personal y obligaciones
2. Pensiones y prestaciones sociales	1,0	0,8	1,5	1,7	1,3	1,7	1,6	1,5	1,5	1,5	14,9	0,1	1,1	1,5	2. Pensiones y prestaciones sociales
3. Bienes y servicios	17,9	16,6	11,7	13,6	18,3	21,9	31,9	40,6	59,0	95,0	348,8	8,7	17,7	33,9	3. Bienes y servicios
4. Donaciones y transferencias	0,4	0,4	0,3	0,4	0,3	0,7	1,1	1,2	1,0	2,5	8,8	0,1	0,4	0,6	4. Donaciones y transferencias
5. Otros gastos corrientes	0,8	0,2	0,1	0,2	0,1	0,2	0,3	0,4	0,3	0,5	3,5	0,2	0,2	0,3	5. Otros gastos corrientes
b. GASTOS DE CAPITAL	18,4	5,6	10,2	5,3	13,1	20,8	45,8	59,7	66,7	123,0	393,9	10,7	29,6	57,0	b. GASTOS DE CAPITAL
1. Adquisición de activos no financieros	18,4	5,6	10,2	5,3	13,1	20,7	45,8	59,7	66,7	123,0	393,8	10,7	29,6	56,9	1. Adquisición de activos no financieros
2. Donaciones y transferencias	0,0	0,0	0,0	0,0	0,0	0,1	0,0	0,0	0,0	0,0	0,1	0,0	0,0	0,0	2. Donaciones y transferencias
3. Otros gastos de capital	0,0	0,0	0,0	0,0	0,0	0,0	0,0	0,0	0,0	0,0	0,0	0,0	0,0	0,0	3. Otros gastos de capital

1/ Información actualizada al 30 de abril de 2021.

Fuente: MEF.

Elaboración: BCRP - Sucursal Iquitos.

Anexo N° 12

SAN MARTÍN: INVERSIÓN NO FINANCIERA DEL GOBIERNO NACIONAL ^{1/}
(Millones de soles)

FUNCIONES	2020											2021			FUNCIONES
	Mar.	Abr.	May.	Jun.	Jul.	Ago.	Set.	Oct.	Nov.	Dic.	Ene.-Dic.	Ene.	Feb.	Mar.	
AGROPECUARIA	0,8	0,3	0,4	0,2	0,3	0,9	3,1	1,2	0,9	2,1	12,4	0,2	0,3	1,3	AGROPECUARIA
EDUCACIÓN	2,6	0,6	0,1	0,0	2,8	0,2	6,4	5,6	6,4	13,2	40,3	0,0	1,6	4,0	EDUCACIÓN
ENERGÍA	0,0	0,0	0,0	0,0	0,0	0,0	0,2	0,1	0,0	2,7	3,0	0,0	0,4	0,2	ENERGÍA
INDUSTRIA	0,0	0,0	0,0	0,1	0,1	0,1	2,6	0,6	0,5	0,7	4,9	0,0	0,3	0,2	INDUSTRIA
JUSTICIA	0,0	0,1	0,0	0,3	0,1	0,2	0,4	0,4	0,6	1,6	4,0	0,0	0,0	0,0	JUSTICIA
AMBIENTE	1,6	0,5	0,1	0,0	0,1	0,2	0,4	1,4	1,0	1,1	6,7	0,3	0,0	0,3	AMBIENTE
ORDEN PUBLICO Y SEGURIDAD	1,5	0,7	0,0	0,0	4,4	5,1	4,2	5,3	2,1	5,1	30,0	1,3	0,1	0,0	ORDEN PUBLICO Y SEGURIDAD
PESCA	0,0	0,0	0,0	0,0	0,0	0,0	0,0	0,0	0,0	0,0	0,1	0,0	0,0	0,0	PESCA
PLANEAMIENTO, GESTION Y RESERVA	0,0	0,0	0,0	0,0	0,0	0,0	0,0	0,0	0,0	0,2	0,4	0,0	0,0	0,0	PLANEAMIENTO, GESTION Y RESERVA
PROTECCIÓN SOCIAL	0,0	0,0	0,0	0,0	0,0	0,0	0,0	0,0	0,0	0,1	0,1	0,0	0,0	0,2	PROTECCIÓN SOCIAL
SALUD	0,0	0,0	0,0	0,0	0,0	0,0	0,0	0,0	0,0	0,2	0,2	0,0	0,0	0,0	SALUD
SANEAMIENTO	3,8	1,5	0,1	0,1	0,0	3,1	3,9	4,1	6,6	9,2	37,0	0,4	1,4	1,2	SANEAMIENTO
TRABAJO	0,0	0,0	0,0	0,0	0,0	0,0	0,0	0,0	0,0	0,0	0,0	0,0	0,0	0,0	TRABAJO
TRANSPORTE	0,6	8,6	0,7	0,7	15,1	3,6	1,4	-11,0	5,3	8,5	62,2	3,2	1,5	19,4	TRANSPORTE
COMUNICACIONES	0,0	0,0	0,0	0,0	0,0	0,0	0,0	0,0	0,0	0,1	0,2	0,0	0,0	0,1	COMUNICACIONES
TURISMO	0,5	0,0	0,0	0,0	0,0	0,0	0,0	1,6	1,2	2,1	5,9	0,4	1,5	1,2	TURISMO
VIVIENDA Y DESARROLLO URBANO	0,0	0,0	0,0	0,0	0,0	0,0	0,0	0,0	0,0	0,0	0,0	0,0	0,0	0,0	VIVIENDA Y DESARROLLO URBANO
TOTAL INVERSIONES	11,3	12,4	1,5	1,5	23,0	13,5	22,8	9,4	24,6	46,9	207,4	5,7	7,1	28,0	TOTAL INVERSIONES

1/ Información actualizada al 30 de abril de 2021.

Fuente: MEF.

Elaboración: BCRP - Sucursal Iquitos.



Anexo Nº 13

SAN MARTÍN: INVERSIÓN NO FINANCIERA DEL GOBIERNO REGIONAL ^{1/}
(Millones de soles)

FUNCIONES	2020											2021			FUNCIONES
	Mar.	Abr.	May.	Jun.	Jul.	Ago.	Set.	Oct.	Nov.	Dic.	Ene.-Dic.	Ene.	Feb.	Mar.	
AGROPECUARIA	1,0	1,0	0,5	1,0	1,4	2,4	2,4	3,2	4,9	4,1	23,2	0,0	0,9	2,5	AGROPECUARIA
CULTURA Y DEPORTE	0,4	0,4	0,1	0,0	0,4	0,2	1,5	0,4	1,4	1,6	7,0	0,0	0,6	1,0	CULTURA Y DEPORTE
EDUCACIÓN	7,1	3,0	0,8	0,2	1,2	1,8	9,3	8,3	8,2	14,9	66,0	0,0	1,5	6,9	EDUCACIÓN
ENERGÍA	0,0	0,0	0,0	0,0	0,0	0,1	0,1	0,1	0,1	0,6	1,1	0,0	0,3	0,4	ENERGÍA
INDUSTRIA	0,2	0,0	0,0	0,0	0,1	0,2	0,2	0,1	0,2	0,6	1,6	0,0	0,7	0,1	INDUSTRIA
MEDIO AMBIENTE	0,0	0,1	0,0	0,0	0,1	0,4	0,5	0,5	0,6	1,3	3,6	0,0	0,2	1,1	MEDIO AMBIENTE
MINERÍA	0,0	0,0	0,0	0,0	0,0	0,0	0,0	0,0	0,0	0,0	0,0	0,0	0,0	0,0	MINERÍA
ORDEN PUBLICO Y SEGURIDAD	0,0	0,0	0,0	0,1	0,0	0,0	0,0	0,0	0,0	0,1	0,3	0,0	0,0	0,0	ORDEN PUBLICO Y SEGURIDAD
PESCA	0,1	0,3	0,1	0,0	0,3	0,2	0,2	0,3	0,6	0,7	2,9	0,0	0,1	0,1	PESCA
PLANEAMIENTO, GESTION Y RESERVA	1,7	1,7	1,8	2,1	5,4	2,4	2,1	2,4	2,3	4,3	30,8	2,2	2,0	2,8	PLANEAMIENTO, GESTION Y RESERVA
SALUD	0,4	0,1	1,2	10,7	3,8	15,0	2,8	3,0	7,5	14,0	59,2	2,8	2,9	1,0	SALUD
SANEAMIENTO	0,5	0,1	0,1	0,1	0,4	0,7	1,0	1,2	1,5	1,9	8,1	0,1	0,1	0,7	SANEAMIENTO
TRABAJO	0,0	0,0	0,0	0,0	0,0	0,0	0,0	0,0	0,0	0,0	0,1	0,0	0,0	0,0	TRABAJO
TRANSPORTE	1,2	0,2	0,6	0,2	0,1	1,1	2,0	11,7	13,4	20,5	60,0	9,7	5,7	4,1	TRANSPORTE
COMUNICACIONES	0,0	0,0	0,0	0,0	0,0	0,0	0,0	0,0	0,0	0,0	0,1	0,0	0,0	0,0	COMUNICACIONES
TURISMO	0,0	0,0	0,0	0,0	0,0	0,0	0,0	0,1	0,2	0,4	0,7	0,0	0,0	0,1	TURISMO
VIVIENDA Y DESARROLLO URBANO	0,0	0,0	0,0	0,0	0,0	0,0	0,0	0,1	0,0	0,0	0,1	0,0	0,0	0,0	VIVIENDA Y DESARROLLO URBANO
TOTAL INVERSIONES	12,8	6,8	5,3	14,5	13,2	24,5	22,2	31,4	40,8	65,1	264,6	14,8	15,0	20,8	TOTAL INVERSIONES

1/ Información actualizada al 30 de abril de 2021.

Fuente: MEF.

Elaboración: BCRP - Sucursal Iquitos.



Anexo Nº 14

SAN MARTÍN: INVERSIÓN NO FINANCIERA DE LOS GOBIERNOS LOCALES ^{1/}
(Millones de soles)

FUNCIONES	2020											2021			FUNCIONES
	Mar.	Abr.	May.	Jun.	Jul.	Ago.	Set.	Oct.	Nov.	Dic.	Ene.-Dic.	Ene.	Feb.	Mar.	
AGROPECUARIA	0,2	0,0	0,0	0,1	0,2	0,4	0,5	0,4	0,4	1,0	3,6	0,1	0,2	0,5	AGROPECUARIA
CULTURA Y DEPORTE	0,6	0,1	0,2	0,3	0,2	0,5	0,6	1,1	2,1	1,6	8,1	0,7	0,6	1,1	CULTURA Y DEPORTE
COMERCIO	0,0	0,0	0,0	0,0	0,2	0,0	0,0	0,0	0,1	0,4	0,9	0,1	0,2	0,3	COMERCIO
EDUCACIÓN	2,3	0,5	0,5	1,6	2,0	0,8	2,3	2,7	1,9	6,2	23,4	0,3	0,4	1,5	EDUCACIÓN
ENERGÍA	0,0	0,2	0,0	0,0	0,0	0,0	0,1	0,0	0,0	0,4	0,9	0,0	0,1	0,1	ENERGÍA
INDUSTRIA	0,0	0,0	0,0	0,0	0,0	0,0	0,0	0,0	0,0	0,0	0,0	0,0	0,0	0,0	INDUSTRIA
AMBIENTE	0,2	0,1	0,1	0,1	0,2	0,4	1,1	1,1	1,9	1,6	7,4	0,2	0,3	0,4	AMBIENTE
ORDEN PUBLICO Y SEGURIDAD	0,2	1,7	0,8	0,1	0,3	2,8	5,1	6,9	5,3	7,5	30,7	1,3	4,7	3,7	ORDEN PUBLICO Y SEGURIDAD
PLANEAMIENTO, GESTION Y RESERVA	0,7	0,3	1,5	1,1	1,1	0,9	3,8	2,3	3,0	6,9	22,6	3,2	2,4	3,5	PLANEAMIENTO, GESTION Y RESERVA
PROTECCION SOCIAL	0,3	0,1	0,0	0,0	0,0	0,0	0,1	0,2	0,3	0,6	1,9	0,0	0,4	0,3	PROTECCION SOCIAL
SALUD	0,0	0,0	0,1	0,1	0,4	0,1	0,1	0,1	0,2	0,3	1,4	0,0	0,2	0,2	SALUD
SANEAMIENTO	7,0	1,1	5,6	0,5	1,7	5,5	18,4	23,9	25,0	38,2	139,4	0,5	8,2	14,6	SANEAMIENTO
TRABAJO	0,0	0,0	0,0	0,0	0,0	0,0	0,0	0,1	0,1	0,1	0,3	0,0	0,0	0,0	TRABAJO
TRANSPORTE	5,1	1,0	1,1	1,3	5,3	8,7	8,8	9,5	12,5	27,3	86,3	2,6	6,7	14,5	TRANSPORTE
COMUNICACIONES	0,0	0,0	0,0	0,0	0,0	0,1	0,0	0,0	0,0	0,0	0,2	0,0	0,0	0,0	COMUNICACIONES
TURISMO	0,0	0,0	0,0	0,0	0,4	0,0	0,0	0,0	0,0	0,0	0,6	0,0	0,1	0,0	TURISMO
VIVIENDA Y DESARROLLO URBANO	1,6	0,6	0,1	0,1	1,0	0,5	4,7	11,4	13,8	31,0	66,1	1,5	5,2	16,2	VIVIENDA Y DESARROLLO URBANO
TOTAL INVERSIONES	18,4	5,6	10,2	5,3	13,1	20,7	45,8	59,7	66,7	123,0	393,8	10,7	29,6	56,9	TOTAL INVERSIONES

1/ Información actualizada al 30 de abril de 2021.

Fuente: MEF.

Elaboración: BCRP - Sucursal Iquitos.



Anexo N° 15

SAN MARTÍN: DEPÓSITOS ^{1/}
(Saldos en millones de soles)

	2020										2021			
	Mar.	Abr.	May.	Jun.	Jul.	Ago.	Set.	Oct.	Nov.	Dic.	Ene.	Feb.	Mar.	
A. BANCA MÚLTIPLE	681	700	865	953	1 014	1 023	1 037	1 040	1 071	1 128	1 105	1 086	1 071	A. BANCA MÚLTIPLE
B. EMPRESAS FINANCIERAS	9	9	9	9	10	11	11	12	13	14	15	15	16	B. EMPRESAS FINANCIERAS
C. CAJAS MUNICIPALES	247	273	273	298	324	336	353	365	377	374	349	346	336	C. CAJAS MUNICIPALES
D. CAJAS RURALES	0	0	0	0	0	0	0	0	0	0	0	0	0	D. CAJAS RURALES
E. BANCO DE LA NACIÓN	283	311	326	325	333	341	330	371	361	406	385	390	370	E. BANCO DE LA NACIÓN
DEPÓSITOS TOTALES	1 220	1 292	1 474	1 586	1 682	1 711	1 731	1 788	1 822	1 923	1 854	1 838	1 793	DEPÓSITOS TOTALES

^{1/} cifras preliminares.

Fuente: SBS y AFP.

Elaboración: BCRP - Sucursal Iquitos.

Anexo Nº 16

SAN MARTÍN: CRÉDITO ^{1/}
(Saldos en millones de soles)

	2020										2021			
	Mar.	Abr.	May.	Jun.	Jul.	Ago.	Set.	Oct.	Nov.	Dic.	Ene.	Feb	Mar	
A. BANCA MÚLTIPLE	1 740	1 723	1 822	1 871	1 927	1 950	1 981	1 987	1 996	1 993	1 998	2 005	2 014	A. BANCA MÚLTIPLE
B. EMPRESAS FINANCIERAS	245	240	236	236	236	237	237	234	230	229	224	220	215	B. EMPRESAS FINANCIERAS
C. CAJAS MUNICIPALES	582	570	567	568	581	592	604	620	628	636	640	643	649	C. CAJAS MUNICIPALES
D. CAJAS RURALES	11	11	11	11	11	11	12	12	10	10	11	11	11	D. CAJAS RURALES
E. EDPYMES	14	13	13	12	13	13	13	13	13	13	13	13	13	E. EDPYMES
F. BANCO DE LA NACIÓN ^{2/}	203	199	196	192	186	182	184	183	189	191	192	195	198	F. BANCO DE LA NACIÓN ^{2/}
G. AGROBANCO ^{3/}	46	46	46	46	45	45	44	44	43	41	41	42	42	G. AGROBANCO ^{3/}
TOTAL	2 840	2 802	2 890	2 936	2 999	3 030	3 073	3 093	3 109	3 115	3 120	3 129	3 142	TOTAL
Moneda Nacional	2 801	2 765	2 853	2 900	2 964	2 996	3 039	3 060	3 076	3 085	3 090	3 099	3 110	Moneda Nacional
Moneda Extranjera	39	37	37	36	34	34	34	33	33	30	30	30	32	Moneda Extranjera

1/ cifras preliminares.

2/ Solo considera los créditos de consumo e hipotecario.

3/ No considera los créditos a las demás empresas del Sistema Financiero.

Fuente: SBS y AFP.

Elaboración: BCRP - Sucursal Iquitos.

Anexo Nº 17

SAN MARTÍN: TASA DE MOROSIDAD ^{1/}
(En porcentaje)

ENTIDADES FINANCIERAS	2020										2021			ENTIDADES FINANCIERAS
	Mar.	Abr.	May.	Jun.	Jul.	Ago.	Set.	Oct.	Nov.	Dic.	Ene.	Feb	Mar	
Banca Múltiple	9,8	10,6	9,2	8,7	8,6	8,4	8,5	8,8	9,0	9,3	9,1	9,1	n.d.	Banca Múltiple
Empresas Financieras	5,4	5,7	6,0	5,9	5,7	6,1	6,9	7,3	7,6	10,1	11,1	11,0	n.d.	Empresas Financieras
Cajas Municipales	8,5	8,6	8,6	8,2	7,9	7,6	7,7	7,3	6,8	6,6	6,7	6,9	n.d.	Cajas Municipales
Cajas Rurales de Ahorro y Crédito	41,1	42,0	41,8	41,8	41,4	40,4	40,1	39,1	28,5	29,3	29,7	29,2	n.d.	Cajas Rurales de Ahorro y Crédito
EDPYMEs	4,8	5,3	5,4	8,6	7,5	7,0	7,3	8,8	9,7	9,1	8,1	7,9	n.d.	EDPYMEs
Banco de la Nación ^{2/}	2,4	2,5	2,6	2,6	2,7	2,7	2,8	3,0	2,9	2,7	2,6	2,6	n.d.	Banco de la Nación ^{2/}
Agrobanco ^{3/}	84,7	85,2	85,0	84,9	85,0	86,0	86,4	87,2	88,1	87,7	87,6	87,2	n.d.	Agrobanco ^{3/}
TOTAL	9,9	10,5	9,7	9,2	9,1	8,9	9,1	9,2	9,2	9,5	9,5	9,5	n.d.	TOTAL

1/ Cifras preliminares, calculadas en base a: (créditos vencidos + créditos en cobranza judicial) / colocaciones brutas.

2/ Solo considera los créditos de consumo e hipotecario.

3/ No considera los créditos a las demás empresas del Sistema Financiero.

Fuente: SBS y AFP.

Elaboración: BCRP - Sucursal Iquitos.