

BANCO CENTRAL DE RESERVA DEL PERÚ
SUCURSAL IQUITOS



SAN MARTÍN: Síntesis de Actividad Económica
ENERO 2020¹

Departamento de Estudios Económicos

¹ En el presente informe participaron Arnulfo Cumbicus y Mario López.

ÍNDICE

	<i>Página</i>
RESUMEN EJECUTIVO.....	3
I. ACTIVIDAD PRODUCTIVA.....	5
1. Actividad primaria.....	5
1.1 Sector agropecuario.....	5
1.2 Sector pesca.....	6
2. Otros indicadores sectoriales.....	7
2.1 Sector manufactura.....	7
2.2 Despachos de cemento.....	8
2.3 Arribos de turistas a establecimientos de hospedaje.....	8
II. ASPECTOS LABORALES.....	9
1. Empleo.....	9
III. SECTOR EXTERNO.....	10
1. Exportaciones.....	10
IV. CRÉDITO Y DEPÓSITOS.....	10
1. Crédito.....	10
2. Depósitos.....	12
V. EJECUCIÓN DEL PRESUPUESTO DE GASTOS DEL GOBIERNO GENERAL.....	14
1. Gasto corriente no financiero.....	14
2. Inversión pública.....	15
VI. ANEXOS.....	16



RESUMEN EJECUTIVO

Principales hechos de importancia

- En enero, el sector **agropecuario** cayó en 9,9 por ciento interanual, influyendo el desempeño negativo de los subsectores agrícola y pecuario; el caso agrícola inducido por las menores áreas cosechadas de arroz cáscara, cacao, maíz amarillo, palma aceitera y frutales (naranja y piña). En el mes ocurrieron lluvias con anomalías positivas y altas temperaturas; y **pesca** disminuyó en 5,4 por ciento interanual, por la menor crianza en piscigranjas de gamitana y camarón gigante.
- En **otros indicadores de actividad económica** observaron crecimiento los despachos de cemento (52,2 por ciento), manufactura (12,8 por ciento) y crédito total (9,5 por ciento); pero disminuyeron la inversión pública (-11,0 por ciento), créditos hipotecarios (-3,4 por ciento) y créditos de consumo (-3,3 por ciento).

Actividad primaria

- El sector **agropecuario** se contrajo en 9,9 por ciento interanual en enero, por el desempeño negativo de los subsectores agrícola y pecuario; el comportamiento agrícola se explicó por las menores áreas cosechadas de arroz cáscara, cacao, yuca, plátano y frutales como naranja y piña; en el mes ocurrieron lluvias con anomalías positivas y altas temperaturas.
- La **producción interna de pescado** cayó en 5,4 por ciento interanual en enero, influyendo la menor crianza en piscigranjas de gamitana y camarón gigante.

Otros indicadores de actividad económica

- La **manufactura** creció en 12,8 por ciento interanual en enero, en línea con el desempeño positivo de la industria no primaria, explicado por la mayor producción de jabón, cemento, aceite y manteca de palma, y madera aserrada.
- Los **despachos de cemento** registraron una expansión de 52,2 por ciento interanual en enero, impulsados por el mayor gasto en obras privadas, en particular por el dinamismo de la autoconstrucción; pero el gasto en obras públicas anotó un indicador negativo (-11,0 por ciento interanual), asociado a la menor inversión del Gobierno Nacional.
- El número de **arribos de turistas a establecimientos de hospedaje** se contrajo en 98,8 por ciento interanual en marzo de 2020, debido a las restricciones de movilidad y transporte de pasajeros por el COVID-19. El turismo interno retrocedió en 98,8 por ciento interanual y el receptivo registró una disminución de 97,9 por ciento.
- El **empleo** en empresas privadas formales de 10 y más trabajadores en Tarapoto se expandió en 1,7 por ciento interanual en diciembre de 2019, impulsado por los mayores requerimientos de personal en la actividad económica comercio; con ello, en el periodo enero-diciembre de 2019, el empleo en Tarapoto acumuló un crecimiento de 3,8 por ciento interanual, sostenido por el dinamismo de las actividades económicas comercio y servicios.
- El **crédito total** se incrementó en 9,5 por ciento interanual en enero, a S/ 3 120 millones; por tipo registró variaciones mixtas, así, los créditos a **empresas** aumentaron en 18,9 por ciento; pero los créditos **hipotecarios** disminuyeron en 3,4 por ciento, y también los créditos de **consumo** cayeron en 3,3 por ciento.

- La **inversión pública** cayó en 11,0 por ciento interanual en enero, debido a la menor ejecución de obras del Gobierno Nacional, cuya inversión disminuyó en 73,0 por ciento, por la desaceleración en la construcción de la carretera Juanjuí-Tocache en periodo lluvioso; en cambio, el Gobierno Regional la aumentó en 86,4 por ciento, impulsada por la adquisición de maquinaria pesada para desastres naturales, y construcción de hospitales; y los Gobiernos Locales la incrementaron en 77,8 por ciento, por ejecución de obras de ampliación de capacidad operativa del pool de maquinaria pesada del distrito de Pedro Miguel, de la provincia de Rioja y construcción de muros de protección frente a inundaciones de canales de riego.
- En los proyectos con mayor monto devengado del **Gobierno Nacional** destaca S/ 3,2 millones en la carretera de Juanjuí-Tocache; y S/ 1,3 millones en la Escuela Técnica Superior de Suboficiales de la Policía Nacional del Perú en Tarapoto; y en el **Gobierno Regional** S/ 7,4 millones en la adquisición de maquinaria pesada para la prevención y mitigación de desastres naturales; S/ 2,6 millones en el hospital de Rioja; y S/ 1,4 millones en el mejoramiento de calles urbanas del centro poblado Juanjuicillo; y en los **Gobiernos Locales** S/ 0,9 millones en la ampliación de la capacidad operativa del pool de maquinaria pesada de la municipalidad del distrito de Pedro Miguel, en la provincia de Rioja.

Cuadro N° 1
SAN MARTÍN: OTROS INDICADORES DE ACTIVIDAD ECONÓMICA
 (Variación % respecto a similar mes del año anterior)

	Ago.20	Set.20	Oct.20	Nov.20	Dic.20	Ene.21
Producción industrial 1/	↑ 42,6	↑ 56,9	↑ 26,1	↑ 13,5	↑ 14,7	↑ 12,8
Despachos de cemento 1/	↑ 3,6	↑ 27,1	↑ 19,0	↑ 43,5	↑ 47,2	↑ 52,2
Arribos a los establecimientos hospedaje	n.d.	n.d.	n.d.	n.d.	n.d.	n.d.
Crédito total	↑ 6,7	↑ 7,8	↑ 7,7	↑ 7,2	↑ 7,7	↑ 9,5
Crédito de consumo	↓ -1,0	↓ -2,0	↓ -1,9	↓ -3,0	↓ -2,9	↓ -3,3
Crédito hipotecario	↓ -4,9	↓ -5,5	↓ -5,2	↓ -4,7	↓ -4,8	↓ -3,4
Inversión pública 1/	↓ -39,7	↓ -30,0	↓ -9,7	↑ 24,6	↑ 10,6	↓ -11,0

1/ En términos reales.

Fuentes: SBS y AFP, MEF, MINCETUR y DIREPRO.

Elaboración: BCRP, Sucursal Iquitos. Departamento de Estudios Económicos.

I. ACTIVIDAD PRODUCTIVA

1. Actividad primaria

1.1 Sector agropecuario

- El sector agropecuario registró una caída de 9,9 por ciento interanual en enero, en línea con el desempeño negativo de los subsectores agrícola y pecuario; el comportamiento agrícola se explicó por las menores áreas cosechadas de arroz cáscara, cacao, plátano y palma aceitera. En el mes ocurrieron lluvias con anomalías positivas y altas temperaturas.

Cuadro N° 2
SAN MARTÍN: PRODUCCIÓN DE PRINCIPALES PRODUCTOS AGROPECUARIOS^{1/}
(Toneladas)

Sub-sectores	Estructura Porcentual 2019 ^{2/}	Enero			
		2020	2021	Var. %	Contribución ^{3/}
AGRÍCOLA	85,2			-11,7	-9,8
Orientado a la industria	41,1			-2,1	-0,6
Caña de azúcar	0,5	11 065	11 841	7,0	0,0
Palma aceitera	6,1	36 376	38 165	4,9	0,4
Maíz amarillo duro	3,3	18 900	18 027	-4,6	-0,4
Cacao	12,5	4 036	3 533	-12,5	-1,6
Café	18,7	232	555	139,2	1,0
Orientado al mercado interno	44,0			-16,8	-9,2
Arroz cáscara	28,5	67 584	54 439	-19,4	-6,8
Yuca	1,3	7 443	8 375	12,5	0,2
Plátano	6,1	36 047	34 307	-4,8	-0,4
Naranja	0,9	3 009	995	-66,9	-0,5
Piña	0,1	1 408	645	-54,2	-0,2
Papaya	0,3	2 314	2 337	1,0	0,0
Otros	6,7	325 060	282 259	-16,5	-1,6
PECUARIO	14,8			-0,7	-0,1
Carne de aves ^{4/}	8,5	3 707	3 558	-4,0	-0,4
Carne de porcino ^{4/}	0,7	323	406	25,7	0,2
Carne de vacuno ^{4/}	2,4	1 003	954	-4,9	-0,1
Huevos	2,0	1 108	1 150	3,8	0,1
Leche	1,3	2 485	2 726	9,7	0,1
Otros ^{4/}	0,0	14	10	-28,6	0,0
SECTOR AGROPECUARIO	100,0			-9,9	-9,9

1/ Cifras preliminares.

2/ Estimado a precios de 2007.

3/ En base a la estructura porcentual de similar periodo de 2020.

4/ Peso de animal en pie.

Fuente: DRASAM y MIDAGRI.

Elaboración: BCRP, Sucursal Iquitos. Departamento de Estudios Económicos.

- El subsector agrícola disminuyó en 11,7 por ciento interanual en enero, debido a la menor producción de arroz, cacao, plátano y palma aceitera, en línea con las menores áreas cosechadas. En el mes ocurrieron lluvias con anomalías positivas altas temperaturas.
- El subsector pecuario registró una contracción de 0,7 por ciento interanual en enero, explicada por la menor producción de carne de aves, vacuno y ovino.

- En el periodo agosto-enero de la campaña 2020-2021, las siembras cayeron en 11,2 por ciento (10 507 hectáreas menos) frente a similar periodo de la campaña anterior, debido a la menor frontera agrícola de arroz y maíz amarillo duro, por el uso de insumos importados costosos y escaso financiamiento; ello a pesar de la ocurrencia de lluvias con anomalías positivas.

Cuadro N° 3
SAN MARTÍN: SUPERFICIE SEMBRADA 1/
(Hectáreas)

	Campaña Agrícola ^{2/}		Variación	
	2019/2020	2020/2021	Absoluta	Porcentual
CULTIVOS TRANSITORIOS	88 096	79 295	-8 801	-10,0
Arroz cáscara	59 671	52 152	-7 519	-12,6
Maíz amarillo	24 159	22 357	-1 802	-7,5
Maní	150	154	4	2,7
Yuca	2 703	2 875	172	6,4
Frijol grano seco	508	884	376	74,0
Frijol chichayo	587	511	-76	-12,9
Otros	318	362	44	13,8
CULTIVOS PERMANENTES	6 122	4 416	-1 706	-27,9
Palma aceitera	67	1 153	1 086	1 620,9
Plátano	1 882	1 479	-403	-21,4
Papaya	750	153	-597	-79,6
Café	659	567	-92	-14,0
Cacao	755	738	-17	-2,3
Otros	3 423	1 631	-1 792	-52,4
Total	94 218	83 711	-10 507	-11,2

^{1/} Cifras preliminares.

^{2/} De agosto a enero.

Fuente: DRASAM.

Elaboración: BCRP, Sucursal Iquitos. Departamento de Estudios Económicos

1.2 Sector pesca

- La producción interna de pescado registró una caída de 5,4 por ciento interanual en enero, explicada por la menor crianza en piscigranjas de gamitana y camarón gigante, pero se observó un mayor desembarque de boquichico y otras especies provenientes del río Huallaga.

Cuadro N° 4
SAN MARTÍN: PRODUCCIÓN PESQUERA ^{1/}
(Toneladas)

	Enero		Var. %
	2020	2021	
Producción Interna	242	229	-5,4
Fresco	242	229	-5,4
Tilapia	109	122	11,9
Gamitana	51	16	-68,6
Camaron gigante	3	2	-33,3
Paco	69	73	5,8
Paiche	0	2	-
Boquichico	3	6	100,0
Otras especies	7	8	14,3
SECTOR PESCA ^{1/}			-5,4

^{1/} Estimado a precios de 2007. Cifras preliminares.

Fuente: DIREPRO.

Elaboración: BCRP, Sucursal Iquitos. Departamento de Estudios Económicos.



2. Otros indicadores sectoriales

2.1 Sector manufactura

- La actividad manufacturera creció en 12,8 por ciento interanual en enero, en línea con el desempeño positivo de la industria no primaria.
- La industria primaria no registró indicador de desempeño en enero, debido a la ausencia de producción de biodiesel en la planta de Tocache.

Cuadro N° 5
SAN MARTÍN: ÍNDICE DE VOLUMEN FÍSICO MANUFACTURERO 1/
 (Var. % real respecto a similar periodo del año anterior)

Ramaz de actividad	Estructura % 2017 ^{2/}	Enero	
		Var. %	Contribución ^{3/}
MANUFACTURA PRIMARIA	2,7	-	-
Biodiesel	2,7	-	-
MANUFACTURA NO PRIMARIA	97,3	12,8	12,7
Aceite y manteca	56,2	8,8	5,6
Queso y mantequilla	3,1	-	-
Chocolates	1,2	-	-
Bebidas gaseosas	4,6	-	-
Madera aserrada	1,7	3,9	0,1
Jabón	3,7	101,7	1,9
Ladrillos, bloques y adoquines	0,5	-33,7	-0,1
Cemento	26,3	22,8	7,0
SECTOR MANUFACTURA	100,0	12,8	12,8

1/ Cifras preliminares.

2/ Estimado a precios de 2007.

3/ En base a la estructura porcentual de similar periodo de 2020.

Fuente: DIREPRO y Empresas.

Elaboración: BCRP, Sucursal Iquitos. Departamento de Estudios Económicos.

- La industria no primaria avanzó en 12,8 por ciento interanual en enero, influyendo la mayor producción de jabón, cemento, aceite y manteca de palma, y madera aserrada; atenuada en parte por la menor de producción de ladrillos y bloques de cemento.

Gráfico N° 1
SAN MARTÍN: IVF MANUFACTURA NO PRIMARIA
 (Var. % real respecto a similar periodo del año anterior)

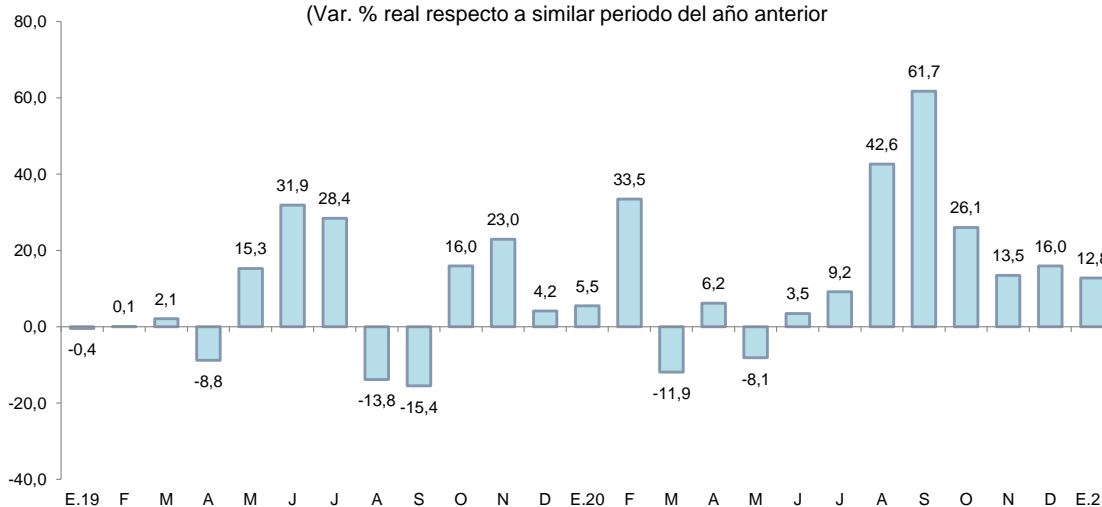

Fuente: DIREPRO y EMPRESAS

Elaboración: BCRP, Sucursal Iquitos. Departamento de Estudios Económicos.

2.2 Despachos de cemento

- Los despachos de cemento avanzaron en 52,2 por ciento interanual enero, tasa superior a las registradas en pre pandemia, impulsados por el mayor gasto en obras privadas, en particular la autoconstrucción; mientras el gasto en obras públicas registró un indicador negativo (-11,0 por ciento interanual en enero), asociado a la menor inversión del Gobierno Nacional.

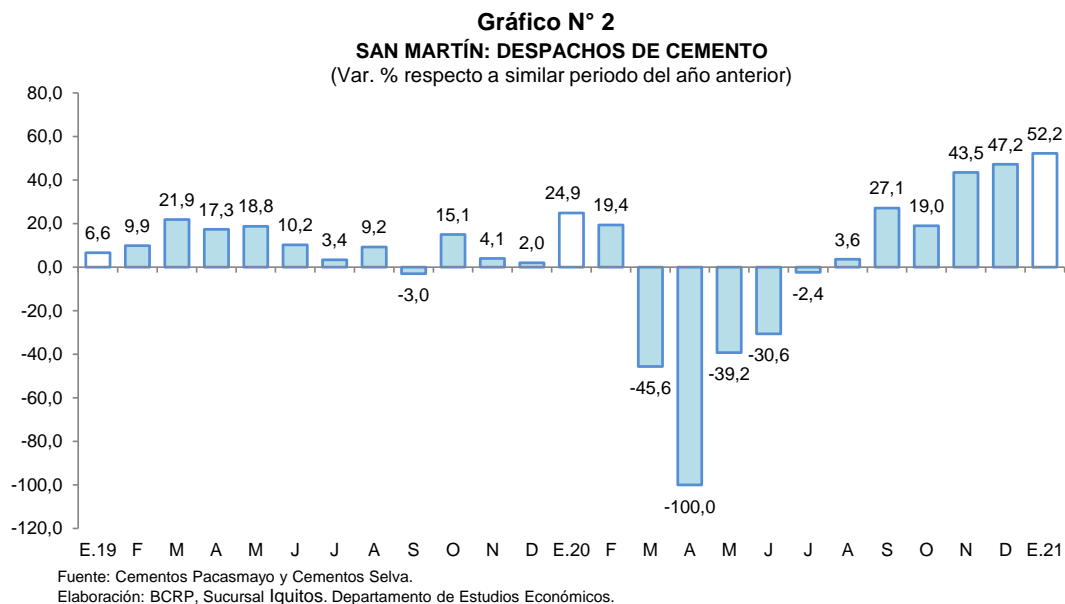

2.3 Arribos de turistas a establecimientos de hospedaje

- Según MINCETUR, el número de arribos de turistas a los establecimientos de hospedaje se contrajo en 98,8 por ciento interanual en marzo de 2020, debido a las restricciones de movilidad y transporte de pasajeros por el COVID-19. El turismo interno cayó en 98,8 por ciento interanual y el receptivo registró una disminución de 97,9 por ciento.
- En el periodo enero-marzo de 2020, el número de arribos de turistas a los establecimientos de hospedaje acumuló una caída de 12,2 por ciento interanual. El turismo interno cayó en 13,1 por ciento interanual; mientras el receptivo registró un crecimiento de 48,4 por ciento interanual.

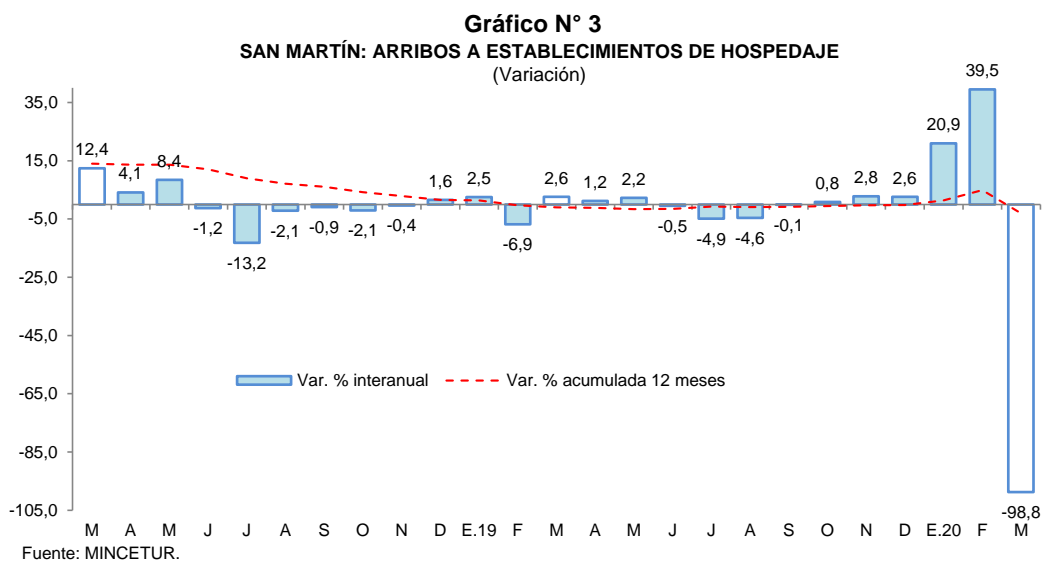

II. ASPECTOS LABORALES

1. Empleo

- El empleo en empresas privadas formales de 10 y más trabajadores en Tarapoto registró un incremento de 1,7 por ciento interanual en diciembre de 2019, explicado por el mayor requerimiento de trabajadores en una de las cinco ramas de actividad económica: comercio (9,9 por ciento).

Cuadro N° 6
CIUDAD DE TARAPOTO: ÍNDICE MENSUAL DE EMPLEO EN EMPRESAS PRIVADAS FORMALES DE 10 A MÁS TRABAJADORES, POR RAMA DE ACTIVIDAD^{1/}

(Octubre 2010=100)

Rama de Actividad	Diciembre			Enero - Diciembre		
	2018	2019	Var. %	2018	2019	Var. %
Primaria ^{2/}	126,2	118,6	-6,0	123,5	119,2	-3,5
Manufactura	90,5	78,9	-12,9	89,6	81,8	-8,6
Comercio	151,1	166,1	9,9	142,8	160,2	12,2
Transporte y Comunicaciones	150,9	143,5	-4,9	151,1	146,3	-3,2
Servicios ^{3/}	137,4	137,4	0,0	134,7	137,2	1,9
Total	136,1	138,4	1,7	132,1	137,1	3,8

Nota: La información corresponde al primer día de cada mes.

^{1/} Cifras preliminares.

^{2/} Conformada por las subramas agricultura, pesca e hidrocarburos.

^{3/} Conformada por las subramas servicios prestados a empresas, restaurantes y hoteles, establecimientos financieros, enseñanza, servicios sociales y comunales; y electricidad, gas y agua.

Fuente: MTPE – Encuesta Nacional de Variación Mensual del Empleo (ENVME).

Elaboración: BCRP, Sucursal Iquitos. Departamento de Estudios Económicos.

- En el periodo enero-diciembre de 2019, el empleo en empresas privadas formales acumuló un crecimiento promedio de 3,8 por ciento interanual, explicado por la mayor solicitud de puestos de trabajo en las ramas de actividad económica de comercio y servicios.

Gráfico N° 4
CIUDAD DE TARAPOTO: EMPLEO FORMAL URBANO EN EMPRESAS DE 10 A MÁS TRABAJADORES (Año base octubre 2010=100)
 (Var. % respecto a similar periodo del año anterior)

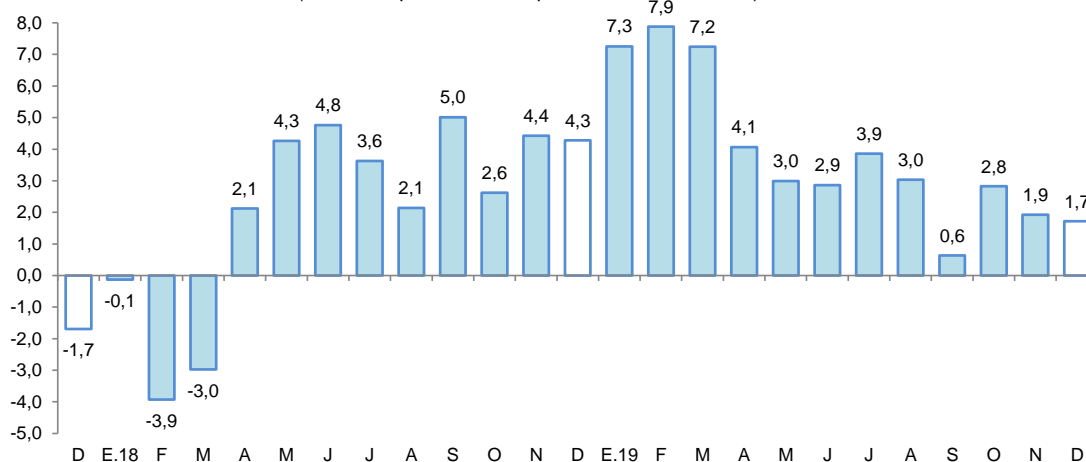

Fuente: MTPE – Encuesta Nacional de Variación Mensual del Empleo (ENVME).

III. SECTOR EXTERNO

1. Exportaciones

- Las exportaciones totalizaron US\$ 12,7 millones en enero, superiores en 1,6 por ciento respecto a similar mes del año anterior, debido a los volúmenes exportados de maderas y sus manufacturas y del rubro resto de productos (snack de sachá inchi y conservas de vinagre).

Cuadro N° 7
SAN MARTÍN: EXPORTACIONES POR GRUPO DE PRODUCTOS ^{1/}
(Valor FOB en millones de US\$)

Tipo	Estructura % 2020	Enero		
		2020	2021	Var. %
PRODUCTOS TRADICIONALES	12,1	1,6	1,5	- 6,3
Pesqueros	0,0	0,0	0,0	-
Agrícolas	12,1	1,6	1,5	- 6,3
PRODUCTOS NO TRADICIONALES	87,9	10,9	11,2	2,8
Agropecuarios	85,9	10,9	10,9	0,0
Pesqueros	0,0	0,0	0,0	-
Maderas y sus manufacturas	0,7	0,0	0,1	-
Resto	1,3	0,0	0,2	-
TOTAL EXPORTACIONES	100,0	12,5	12,7	1,6

1/ Cifras preliminares.

Fuente: SUNAT

Elaboración: BCRP, Sucursal Iquitos. Departamento de Estudios Económicos.

- Las exportaciones de productos tradicionales disminuyeron en 6,3 por ciento interanual en enero, debido a las menores ventas de café en grano.
- Las exportaciones de productos no tradicionales avanzaron en 2,8 por ciento interanual en enero, inducidas por las ventas de maderas y sus manufacturas, y rubro resto de productos (conservas de vinagre y snack de sachá inchi).

IV. CRÉDITO Y DEPÓSITOS

1. Crédito

- En enero, los créditos en San Martín registraron un saldo de S/ 3 120 millones y un crecimiento de 9,5 por ciento interanual. La banca múltiple representó el 64,1 por ciento de los créditos, registrando un incremento de 14,5 por ciento; las instituciones no bancarias participaron del 28,5 por ciento de las colocaciones y expandieron sus saldos en 3,9 por ciento, destacando el crecimiento de las cajas municipales (8,4 por ciento); mientras que, edpymes (-4,0 por ciento), empresas financieras (-6,4 por ciento) y cajas rurales (-6,8 por ciento) tuvieron variaciones negativas.
- Según tipo de crédito, destaca el crecimiento del segmento empresas (18,9 por ciento), por el programa Reactiva Perú; mientras que, del tipo consumo (-3,3 por ciento) e hipotecario (-3,4 por ciento) registraron contracciones.
- La ratio crédito/depósitos pasó de 2,39 en enero del año anterior a 1,68 en enero de 2021, es decir, disminuyó en 0,70 puntos porcentuales, lo que significa que el crecimiento de los créditos fue menor que el registrado por los depósitos; además, una ratio mayor que la unidad, indica que San Martín es un demandante neto de crédito.



Cuadro N° 8
San Martín: Crédito Nominal - Enero 2021

	Estructura % Ene-21	Saldo en millones de soles		Tasa de crecimiento (%)	
		Dic-20	Ene-21	Mes	12 Meses
Banco de la Nación	6,2	191	192	0,6	-5,6
Agrobanco	1,3	41	41	0,2	-8,9
Banca Múltiple	64,1	1 993	1 998	0,3	14,5
Instituciones No Bancarias	28,5	889	888	-0,1	3,9
Financieras	7,2	229	224	-2,1	-6,4
Cajas Municipales	20,5	636	640	0,6	8,4
Cajas Rurales	0,3	10	11	0,9	-6,8
Edpymes	0,4	13	13	-1,7	-4,0
Arrendamiento Financiero	0,0	0	0	-	-
TOTAL	100,0	3 115	3 120	0,2	9,5
Empresas	62,7	1 958	1 958	0,0	18,9
Personas	37,3	1 156	1 162	0,5	-3,3
Consumo	31,2	968	974	0,5	-3,3
Hipotecario	6,1	188	189	0,5	-3,4
MN	99,0	3 085	3 090	0,2	9,9
ME	1,0	30	30	0,9	-19,7
ME (Mill. US\$)		8	8	0,4	-25,6

Fuente: SBS y AFP

Elaboración: BCRP - Sucursal Iquitos. Departamento de Estudios Económicos.

Gráfico N° 5

SAN MARTÍN: EVOLUCIÓN DEL CRÉDITO
(Var. % respecto a similar mes del año anterior)

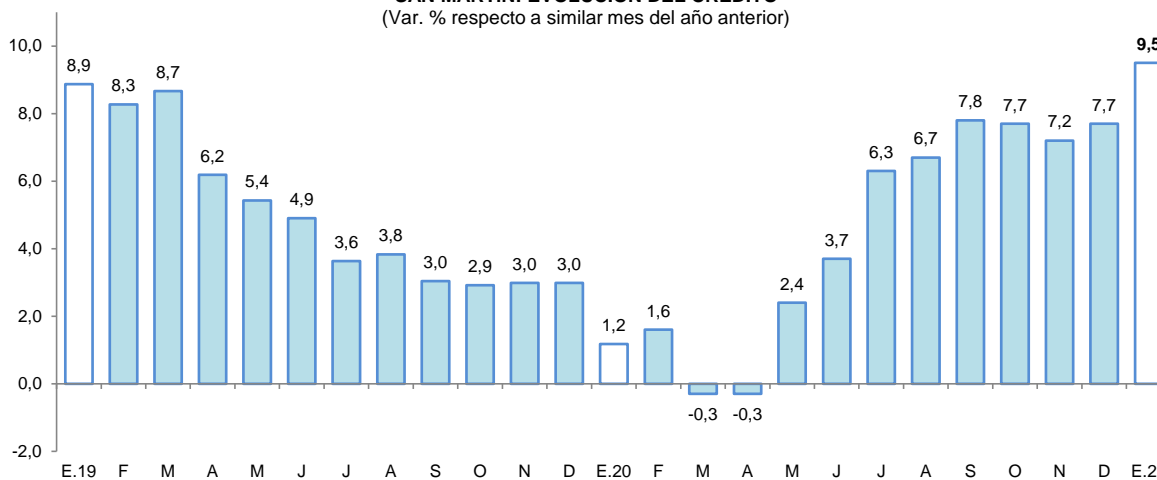

Fuente: SBS y AFP.

- Por tipo de moneda, los créditos estuvieron conformados en 99,0 por ciento por moneda nacional, alcanzando una expansión del 9,9 por ciento respecto al comparativo interanual; mientras que, las colocaciones en moneda extranjera representaron el 1,0 por ciento del total y cayeron 19,7 por ciento; con ello, la participación de la moneda nacional se expandió en 0,3 puntos porcentuales.

Gráfico N° 6
SAN MARTÍN: EVOLUCIÓN DEL CRÉDITO POR TIPO DE MONEDA
 (Var. % respecto a similar mes del año anterior)

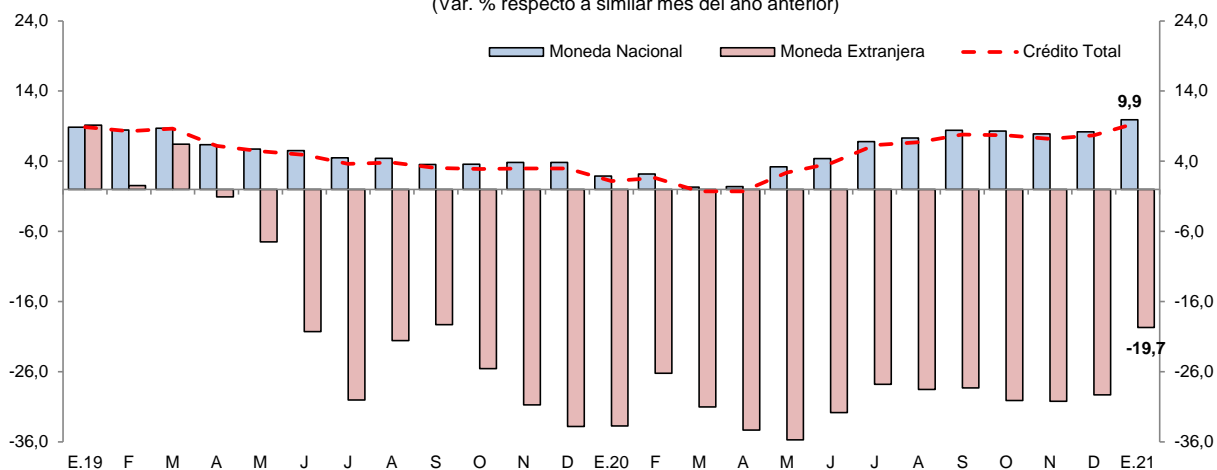

Fuente: SBS y AFP.

- La tasa de morosidad en diciembre de 2020 fue de 9,5 por ciento, menor en 0,2 puntos porcentuales frente a similar mes del año anterior. La tasa de morosidad de las cajas municipales (6,6 por ciento) se redujo en 1,6 puntos porcentuales; asimismo, en la banca múltiple (9,3 por ciento) disminuyó en 0,3 puntos porcentuales respecto a diciembre del año anterior.

Gráfico N° 7
SAN MARTÍN: TASA DE MOROSIDAD ^{1/}
 (Porcentaje)

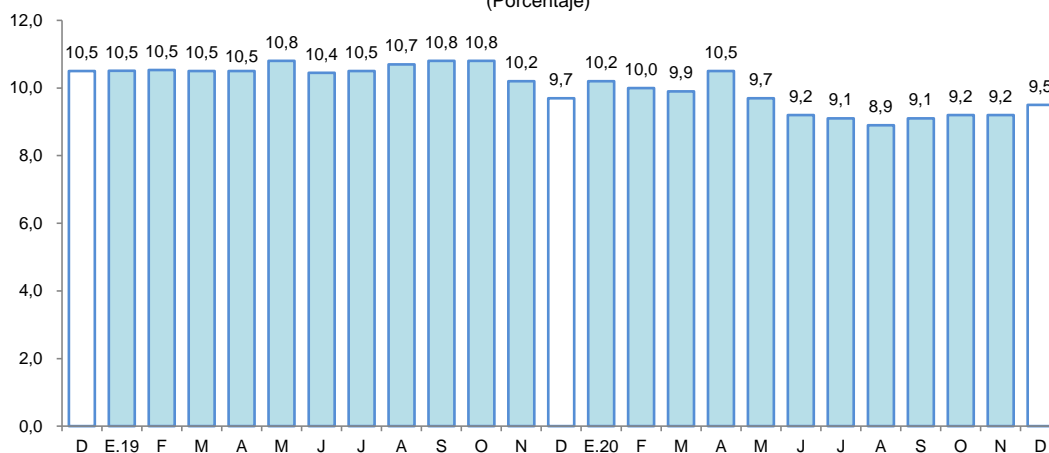

^{1/} preliminar, calculado en base a: (créditos vencidos + créditos en cobranza judicial) / colocaciones brutas.
 Fuente: SBS y AFP.

2. Depósitos

- Al finalizar el mes de enero, el saldo de depósitos sumó S/ 1 854 millones, lo que significó un aumento de 55,3 por ciento interanual. Por modalidad de captación, los depósitos de ahorro, a la vista y a plazo representaron el 57,0; 31,6 y; 11,4 por ciento del total, respectivamente. Registrando una expansión los depósitos de ahorro (61,1 por ciento) y a la vista (78,6 por ciento). La expansión en moneda nacional fue de 59,8 por ciento y en moneda extranjera fue de 18,2 por ciento.

Cuadro N° 9
San Martín: Depósito Nominal - Enero 2021

	Estructura % Ene-21	Saldo en millones de soles		Tasa de crecimiento (%)	
		Dic-20	Ene-21	Mes	12 Meses
Banco de la Nación	20,8	406	385	-5,1	38,3
Banca Múltiple	59,6	1 128	1 105	-2,1	64,1
Instituciones No Bancarias	19,6	389	364	-6,4	50,4
Financieras	0,8	14	15	7,4	64,2
Cajas Municipales	18,8	374	349	-6,9	49,9
Cajas Rurales	0,0	0	0	-13,0	49,8
TOTAL	100,0	1 923	1 854	-3,6	55,3
Vista	31,6	593	585	-1,4	78,6
Ahorro	57,0	1 119	1 058	-5,5	61,1
A plazo	11,4	211	211	0,3	0,8
MN	91,8	1 779	1 702	-4,3	59,8
ME	8,2	144	152	5,4	18,2
ME (Mill. US\$)		40	42	4,9	9,6

Fuente: SBS y AFP

Elaboración: BCRP - Sucursal Iquitos. Departamento de Estudios Económicos.

- La banca múltiple canalizó el 59,6 por ciento de los depósitos, expandiéndose en 64,1 por ciento; las instituciones no bancarias participaron del 19,6 por ciento del total y sus saldos se incrementaron en 50,4 por ciento, explicados por la mayor captación de las cajas municipales (49,9 por ciento) y empresas financieras (64,2 por ciento). Por su lado, el Banco de la Nación participa con el 20,8 por ciento del total y sus saldos se incrementaron en 38,3 por ciento interanual.

Gráfico N° 8
SAN MARTÍN: EVOLUCIÓN DE LOS DEPÓSITOS
(Var. % respecto a similar mes del año anterior)

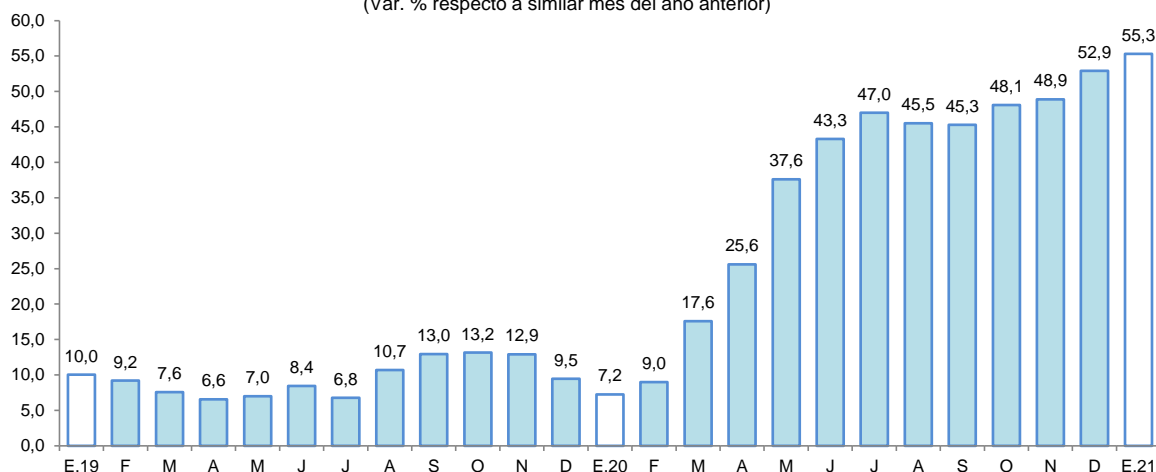

Fuente: SBS

- El coeficiente de dolarización fue de 8,2 por ciento, menor en 2,5 puntos porcentuales a la tasa registrada en enero del año anterior. Cabe señalar que, la expansión de la liquidez en moneda nacional fue impulsada por los mayores depósitos a la vista, de ahorro y a plazo; mientras que, en moneda extranjera se debe a los mayores depósitos a la vista y de ahorro.

Gráfico N° 9
SAN MARTÍN: EVOLUCIÓN DE LOS DEPÓSITOS POR TIPO DE MONEDA
 (Var. % respecto a similar mes del año anterior)

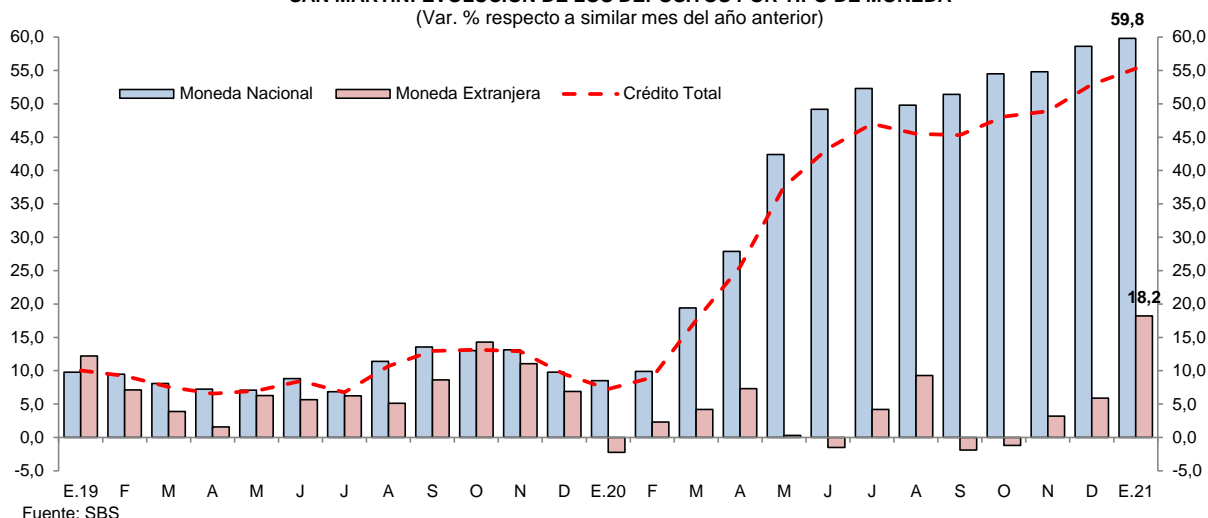

V. EJECUCIÓN DEL PRESUPUESTO DE GASTOS DEL GOBIERNO GENERAL

1. Gasto corriente no financiero

- El gasto corriente no financiero se contrajo en 1,7 por ciento interanual en enero, debido a los menores gastos de los Gobiernos Locales y Gobierno Nacional; así, los Gobiernos Locales lo disminuyeron en 13,8 por ciento, debido al menor gasto en contratación de servicios profesionales y técnicos; el Gobierno Nacional lo disminuyó en 9,8 por ciento, por el menor monto en otros gastos corrientes por subvenciones financieras a otras personas naturales y transferencias corrientes a otras organizaciones; mientras el Gobierno Regional aumentó su gasto en 6,8 por ciento, impulsado por las mayores remuneraciones al personal del Magisterio; más los mayores gastos variables y ocasionales por compensación vacacional (vacaciones truncas).

Cuadro N° 10
SAN MARTÍN: GASTO CORRIENTE NO FINANCIERO ^{1/}
 (Millones de soles)

	Enero		Var. % real
	2020	2021	
Gobierno Nacional	50,5	46,8	-9,8
Gobierno Regional	73,9	81,0	6,8
Gobiernos Locales	15,8	14,1	-13,8
Total	140,2	141,9	-1,7

^{1/} Información actualizada al 28 de febrero de 2021.

Fuente: MEF.

Elaboración: BCRP, Sucursal Iquitos.

2. Inversión pública

- La inversión pública cayó en 11,0 por ciento interanual en enero, debido a la menor ejecución de obras del Gobierno Nacional, con un resultado de -73,0 por ciento, por la desaceleración en la construcción de la carretera Juanjuí-Tocache en periodo lluvioso; en cambio, el Gobierno Regional la aumentó en 86,4 por ciento, impulsada por la adquisición de maquinaria pesada para desastres naturales, y construcción de hospitales; y los Gobiernos Locales la incrementaron en 77,8 por ciento, por ejecución de obras de ampliación de capacidad operativa del pool de maquinaria pesada del distrito de Pedro Miguel, de la provincia de Rioja y construcción de muros de protección frente a inundaciones de canales de riego.

Cuadro N° 11
SAN MARTÍN: INVERSIÓN PÚBLICA ^{1/2/}

(Millones de soles)

	Enero		Var. % real
	2020	2021	
Gobierno Nacional	20,5	5,7	-73,0
Gobierno Regional	7,7	14,8	86,4
Gobiernos Locales	5,9	10,7	77,8
Total	34,1	31,2	-11,0

^{1/} Información actualizada al 28 de febrero de 2021.

^{2/} Comprende la adquisición de activos no financieros.

Fuente: MEF.

Elaboración: BCRP, Sucursal Iquitos.

- En enero de 2021, la inversión ejecutada de San Martín representó el 3,5 por ciento del presupuesto institucional modificado (PIM); el Gobierno Regional avanzó el 7,1 por ciento; el Gobierno Nacional el 2,8 por ciento; y los Gobiernos Locales avanzaron el 2,3 por ciento.

Gráfico N° 10

SAN MARTÍN: INVERSIÓN PÚBLICA

(Var. % real respecto a similar periodo del año anterior)

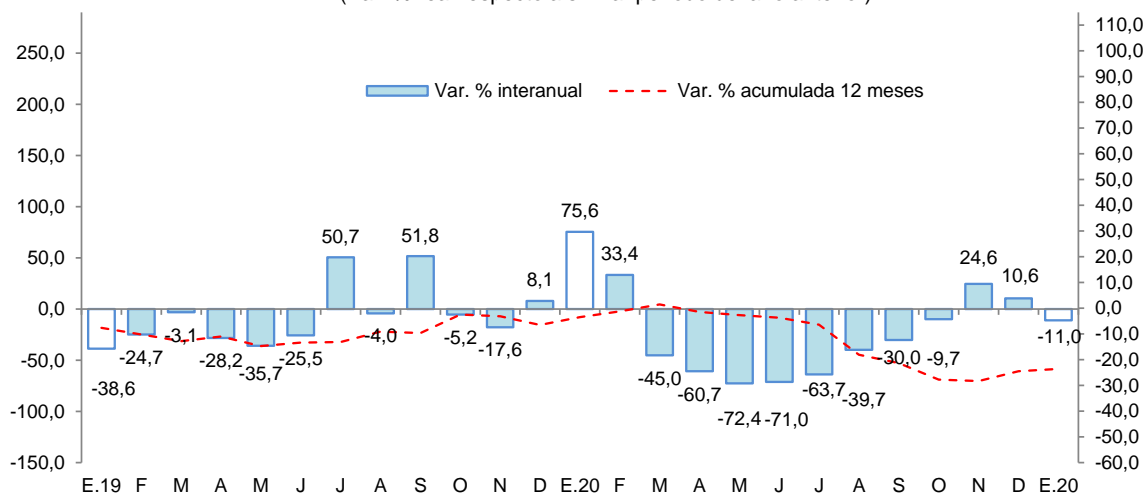

Fuente: MEF.

Elaboración: BCRP, Sucursal Iquitos.

Los proyectos con mayor monto devengado, por nivel de gobierno, son los siguientes:

- El Gobierno Nacional** invirtió S/ 3,2 millones en la carretera de Juanjuí-Tocache; y S/ 1,3 millones en la Escuela Técnica Superior de Suboficiales de la Policía Nacional del Perú en Tarapoto.
- El Gobierno Regional** colocó S/ 7,4 millones en la adquisición de maquinaria pesada para la prevención y mitigación de desastres naturales; S/ 2,6 millones en el hospital de Rioja; y S/ 1,4 millones en el mejoramiento de calles urbanas del centro poblado Juanjuicillo.
- Los Gobiernos Locales** desembolsaron S/ 0,9 millones en la ampliación de la capacidad operativa del pool de maquinaria pesada de la municipalidad del distrito de Pedro Miguel, en la provincia de Rioja.

VI. ANEXOS



BANCO CENTRAL DE RESERVA DEL PERÚ – SUCURSAL QUITOS

Anexo Nº 01

SAN MARTÍN: PRODUCCIÓN AGROPECUARIA ^{1/}
(T.M.)

	2020												2021		
	Ene.	Feb.	Mar.	Abr.	May.	Jun.	Jul.	Ago.	Set.	Oct.	Nov.	Dic.	Ene.-Dic.	Ene.	
TOTAL AGRÍCOLA	513 474	533 532	509 976	522 577	544 194	519 226	496 927	479 672	467 095	474 785	512 281	504 624	6078 363	455 478	TOTAL AGRÍCOLA
Arroz cáscara	67 584	75 127	79 383	78 081	82 761	86 439	67 318	64 954	54 754	59 896	79 458	60 731	856 486	54 439	Arroz cáscara
Plátano	36 047	35 309	35 351	36 765	37 275	36 501	35 200	34 516	37 924	36 921	37 495	41 208	440 512	34 307	Plátano
Yuca	7 443	8 810	10 393	7 220	11 342	7 042	6 735	6 094	6 817	6 811	10 628	6 219	95 554	8 375	Yuca
Naranja	3 009	3 534	4 548	9 822	8 220	4 803	10 697	10 905	5 949	6 522	3 021	6 170	77 200	995	Naranja
Papaya	2 314	1 965	2 131	2 152	2 584	2 693	3 472	2 968	3 481	3 372	2 912	2 811	32 855	2 337	Papaya
Piña	1 408	1 356	1 526	1 254	1 676	1 148	1 083	1 116	919	1 198	1 267	1 086	15 037	645	Piña
Cocotero	559	601	553	555	568	549	518	552	564	675	658	617	6 969	597	Cocotero
Tomate	310	237	295	204	210	116	135	221	204	196	280	369	2 777	292	Tomate
Pijuayo	5 098	8 406	4 285	3 633	79	66	70	41	47	60	54	57	21 896	49	Pijuayo
Caña de azúcar	11 065	12 326	11 852	11 882	12 000	9 703	9 304	7 196	10 616	9 275	10 000	9 839	125 058	11 841	Caña de azúcar
Maíz amarillo duro	18 900	35 962	5 015	923	7 687	15 568	24 218	10 347	1 935	2 282	1 230	2 847	126 914	18 027	Maíz amarillo duro
Palma aceitera	36 376	31 484	29 971	29 956	34 906	28 191	28 229	35 518	43 104	41 839	38 301	40 522	418 397	38 165	Palma aceitera
Cacao	4 036	4 764	4 392	5 242	5 583	6 177	5 343	5 133	4 221	4 927	5 832	4 427	60 077	3 533	Cacao
Café	232	3 743	10 525	32 175	28 939	16 175	5 142	2 227	2 051	122	71	54	101 456	555	Café
Sacha inchi	61	61	52	77	93	100	108	103	107	88	101	111	1 062	97	Sacha inchi
Otros agrícolas															Otros agrícolas
Stevia	0	0	0	0	0	0	0	0	0	0	0	0	0	0	Stevia
Algodón	0	0	0	0	0	0	0	0	0	0	0	0	0	0	Algodón
Tabaco	0	0	300	0	300	0	300	0	300	0	300	0	1 500	300	Tabaco
Aguaje	2 549	2 447	3 517	2 607	2 695	3 495	2 763	2 402	3 049	2 193	1 457	1 068	30 242	1 902	Aguaje
Caimito	87	193	269	163	19	17	3	2	2	2	2	167	926	61	Caimito
Cocona	122	140	144	132	142	145	163	123	111	191	118	82	1 613	161	Cocona
Pacae	1 824	3 986	2 679	347	57	43	155	30	132	212	363	254	10 082	2 610	Pacae
Toronja	4	3	4	9	3	3	3	6	13	5	3	3	59	4	Toronja
Resto agrícola	314 446	303 078	302 791	299 378	307 055	300 252	295 968	295 218	290 795	297 998	318 730	325 982	3651 691	276 186	Resto agrícola
TOTAL PECUARIO	8 640	9 410	9 290	9 593	9 507	9 001	9 314	8 963	8 974	8 677	8 518	9 560	109 447	8 804	TOTAL PECUARIO
Carne de ave	3 707	3 949	3 939	4 313	4 391	3 962	4 339	3 993	3 923	3 703	3 614	4 337	48 170	3 558	Carne de ave
Carne de porcino	323	319	320	282	288	308	294	285	286	312	309	434	3 760	406	Carne de porcino
Carne de vacuno	1 003	1 020	817	753	811	838	867	864	861	958	911	970	10 673	954	Carne de vacuno
Carne de ovino	14	12	14	13	14	16	15	13	13	15	11	17	167	10	Carne de ovino
Leche	2 485	2 930	2 959	2 994	2 922	2 883	2 718	2 627	2 649	2 509	2 488	2 532	32 696	2 726	Leche
Huevos	1 108	1 180	1 241	1 238	1 081	994	1 081	1 181	1 242	1 180	1 185	1 270	13 981	1 150	Huevos

^{1/} Cifras preliminares.

Fuente: Dirección Regional del MIDAGRI de San Martín.

Elaboración: BCRP - Sucursal Iquitos.



Anexo Nº 02

**SAN MARTÍN: INDICADORES DEL SECTOR PESQUERO
(T.M.)**

	2020												2021		
	Ene.	Feb.	Mar.	Abr.	May.	Jun.	Jul.	Ago.	Set.	Oct.	Nov.	Dic.	Ene.-Dic.	Ene.	
A. INGRESO OTROS DPTOS.	535	524	352	406	327	302	381	451	504	451	485	510	5 228	480	A. INGRESO OTROS DPTOS.
- Fresco	302	293	196	219	171	163	204	243	270	226	259	274	2 820	260	- Fresco
- Salpreso	15	16	8	13	9	14	16	19	20	20	21	22	193	18	- Salpreso
- Seco-salado	218	215	148	174	147	125	161	189	214	205	205	214	2 215	202	- Seco-salado
B. PRODUCCIÓN INTERNA	242	243	188	171	206	165	180	190	205	226	255	273	2 544	229	B. PRODUCCIÓN INTERNA
- Acuicultura	233	235	181	164	201	158	171	175	188	209	238	259	2 412	215	- Acuicultura
- Extracción río Huallaga	9	8	7	7	5	7	9	15	17	17	17	14	132	14	- Extracción río Huallaga
TOTAL DESEMBARQUE (A+B)	777	767	540	577	533	467	561	641	709	677	740	783	7 772	709	TOTAL DESEMBARQUE (A+B)

Fuente: Dirección Regional de la Producción de San Martín.

Elaboración: BCRP - Sucursal Iquitos.



Anexo Nº 03

SAN MARTÍN: PRODUCCIÓN DE MADERA ROLLIZA
(m³)

	2020												2021		
	Ene.	Feb.	Mar.	Abr.	May.	Jun.	Jul.	Ago.	Set.	Oct.	Nov.	Dic.	Ene.-Dic.		Ene.
Especies de madera															Especies de madera
Alfaro	0	0	0	0	0	0	0	5	13	0	0	0	18	n.d.	Alfaro
Ana caspi	0	0	0	0	0	0	0	1	0	0	0	0	1	n.d.	Ana caspi
Bolaina	0	0	2	0	0	0	6	0	0	0	0	0	8	n.d.	Bolaina
Caoba	0	0	0	0	0	0	0	0	0	0	0	0	0	n.d.	Caoba
Capirona	0	0	0	0	0	0	0	0	0	0	0	0	0	n.d.	Capirona
Catahua	0	0	0	0	0	0	0	4	75	67	28	15	190	n.d.	Catahua
Cedro	0	0	0	0	0	0	72	0	268	365	345	0	1 051	n.d.	Cedro
Cedro (otros)	91	0	0	0	0	0	0	0	0	0	248	0	339	n.d.	Cedro (otros)
Copaiba	0	0	0	0	0	6	3	0	0	0	0	0	9	n.d.	Copaiba
Cumala	0	0	0	0	0	0	5	0	6	3	26	0	40	n.d.	Cumala
Estoraque	0	0	0	0	0	0	0	0	0	0	0	0	0	n.d.	Estoraque
Huangana shiringa	0	0	0	0	0	0	0	0	0	0	0	0	0	n.d.	Huangana shiringa
Huayruro	0	0	0	0	0	6	16	0	0	0	0	0	22	n.d.	Huayruro
Ishpingo	0	0	0	0	0	0	0	0	0	0	0	0	0	n.d.	Ishpingo
Leche caspi	0	0	0	0	0	0	0	0	0	0	1	22	23	n.d.	Leche caspi
Manchinga	0	0	0	0	0	0	0	38	24	0	261	8	331	n.d.	Manchinga
Marupa	2	0	0	0	0	0	0	2	1	0	0	0	4	n.d.	Marupa
Mashonaste	1	0	0	0	0	3	0	0	0	0	9	5	18	n.d.	Mashonaste
Moena	1	0	4	0	0	1	3	0	7	4	55	8	83	n.d.	Moena
Papelilo caspi	0	0	0	0	0	0	0	0	3	0	0	6	10	n.d.	Papelilo caspi
Pashaco	0	0	0	0	0	0	0	0	3	0	14	2	19	n.d.	Pashaco
Pumaquiro	0	0	0	0	0	0	0	0	0	0	0	0	0	n.d.	Pumaquiro
Quina Quina	0	0	0	0	0	0	0	0	0	0	0	0	0	n.d.	Quina Quina
Quinilla	0	0	0	0	0	0	0	0	0	0	0	0	0	n.d.	Quinilla
Tornillo	386	0	0	0	0	0	0	74	219	382	291	0	1 352	n.d.	Tornillo
Otros	2	813	570	0	0	948	41	8	109	69	1 000	644	4 203	n.d.	Otros
TOTAL	483	813	576	0	0	964	146	133	728	889	2 279	710	7 721	n.d.	TOTAL

Fuente: Nodo CIEF San Martín - Autoridad Regional Ambiental.

Elaboración: BCRP - Sucursal Iquitos.



Anexo Nº 04

SAN MARTÍN: PRODUCCIÓN DE MADERA ASERRADA

(m³)

Especies de madera	2020												2021	Especies de madera	
	Ene.	Feb.	Mar.	Abr.	May.	Jun.	Jul.	Ago.	Set.	Oct.	Nov.	Dic.	Ene.-Dic.		Ene.
Alfaro	0	0	0	0	0	0	0	0	0	0	0	0	0	n.d.	Alfaro
Ana caspi	8	0	0	0	0	0	29	17	20	2	0	48	124	n.d.	Ana caspi
Bolaina	0	38	0	0	480	297	9	85	0	0	4	37	949	n.d.	Bolaina
Caoba	0	0	0	0	0	0	0	0	0	0	0	0	0	n.d.	Caoba
Capirona	0	0	0	0	0	0	0	80	5	0	19	58	162	n.d.	Capirona
Catahua	0	50	0	0	0	0	0	0	0	70	27	23	170	n.d.	Catahua
Cedro	9	32	0	0	0	0	4	17	14	0	52	45	173	n.d.	Cedro
Cedro (otros)	0	0	65	0	0	0	0	0	16	0	18	35	134	n.d.	Cedro (otros)
Copaiba	96	9	22	0	18	34	210	127	219	76	229	211	1 251	n.d.	Copaiba
Cumala	153	171	95	0	173	196	27	149	93	193	115	219	1 584	n.d.	Cumala
Estoraque	0	0	0	0	0	0	27	4	2	0	0	15	49	n.d.	Estoraque
Huayruro	41	64	62	0	6	28	23	47	51	8	19	136	485	n.d.	Huayruro
Ishpingo	0	0	0	0	0	0	0	0	0	0	0	0	0	n.d.	Ishpingo
Leche caspi	0	0	0	0	0	0	0	0	0	0	0	0	0	n.d.	Leche caspi
Manchinga	0	0	0	0	0	0	0	0	0	0	0	0	0	n.d.	Manchinga
Marupa	19	55	25	0	0	34	42	21	113	115	46	47	517	n.d.	Marupa
Mashonaste	14	4	9	0	0	0	3	12	23	32	63	6	167	n.d.	Mashonaste
Moena	44	60	1	0	13	3	15	13	3	60	32	52	297	n.d.	Moena
Papelillo caspi	4	28	51	0	3	0	64	26	39	55	26	1	297	n.d.	Papelillo caspi
Pashaco	0	0	0	0	0	0	0	0	27	5	0	7	39	n.d.	Pashaco
Pumaquiro	0	0	0	0	0	0	0	0	0	0	0	0	0	n.d.	Pumaquiro
Quina quina	0	0	46	0	0	0	16	7	4	39	54	64	231	n.d.	Quina quina
Quinilla	12	5	16	0	0	12	0	0	3	0	19	20	86	n.d.	Quinilla
Rifari	3	9	18	0	7	6	9	10	3	5	32	30	132	n.d.	Rifari
Riñón de huangana	0	0	0	0	0	0	0	0	0	0	0	0	0	n.d.	Riñón de huangana
Tornillo	325	114	130	0	0	188	4	131	106	68	67	156	1 289	n.d.	Tornillo
Zapote	0	0	12	0	9	126	19	11	0	2	33	5	217	n.d.	Zapote
Otros	185	293	115	0	69	125	148	321	244	592	346	400	2 838	n.d.	Otros
TOTAL	914	930	667	0	777	1 049	651	1 080	984	1 322	1 201	1 615	11 191	n.d.	TOTAL

Fuente: Nodo CIEF San Martín - Autoridad Regional Ambiental.

Elaboración: BCRP - Sucursal Iquitos.



Anexo Nº 05

SAN MARTIN: PRODUCCIÓN MANUFACTURERA ^{1/}
(Índice de volumen físico: 2007=100)

C I I U	2020												2021		C I I U	
	Ene.	Feb.	Mar.	Abr.	May.	Jun.	Jul.	Ago.	Set.	Oct.	Nov.	Dic.	Ene.-Dic.	Ene.		
MANUFACTURA PRIMARIA	0,0	0,0	0,0	0,0	0,0	0,0	0,0	0,0	0,0	0,0	0,0	0,0	0,0	0,0	0,0	MANUFACTURA PRIMARIA
2320 - Biodiesel	0,0	0,0	0,0	0,0	0,0	0,0	0,0	0,0	0,0	0,0	0,0	0,0	0,0	0,0	0,0	2320 - Biodiesel
MANUFACTURA NO PRIMARIA	146,1	161,3	121,3	132,7	147,6	162,2	179,0	193,0	194,8	212,1	196,2	175,1	168,4	164,8	MANUFACTURA NO PRIMARIA	
1514 - Aceite y manteca	187,5	224,3	181,1	252,7	252,2	252,6	246,3	251,9	247,7	282,1	258,4	219,7	238,0	204,0	1514 - Aceite y manteca	
1520 - Quesos y mantequillas	0,0	0,0	0,0	0,0	0,0	0,0	0,0	0,0	0,0	0,0	0,0	0,0	0,0	0,0	1520 - Quesos y mantequillas	
1543 - Chocolates	261,2	233,9	110,2	0,0	0,0	0,0	0,0	0,0	0,0	0,0	0,0	0,0	50,4	0,0	1543 - Chocolates	
1554 - Bebidas gaseosas	0,0	0,0	0,0	0,0	0,0	0,0	0,0	0,0	0,0	0,0	0,0	0,0	0,0	0,0	1554 - Bebidas gaseosas	
2010 - Madera aserrada	21,4	21,8	15,6	0,0	18,2	24,5	15,2	25,3	23,0	30,9	28,1	37,8	21,8	22,2	2010 - Madera aserrada	
2411 - Jabón	163,7	327,2	313,0	438,4	434,1	578,6	579,0	785,7	840,5	793,1	668,0	336,2	521,5	330,2	2411 - Jabón	
2695 - Ladrillos, bloques y adoquines	22,5	35,6	11,7	1,3	10,4	11,9	27,3	16,9	34,1	34,1	31,6	47,7	23,8	14,9	2695 - Ladrillos, bloques y adoquines	
2694 - Cemento	216,2	188,2	110,8	0,0	61,4	114,9	216,2	247,5	262,1	262,1	254,7	264,8	183,2	265,4	2694 - Cemento	
TOTAL	135,2	149,3	112,3	122,8	136,7	150,2	165,7	178,6	180,3	196,3	181,7	162,1	155,9	152,5	TOTAL	

1/ cifras preliminares

Fuente: Dirección Regional de la Producción de San Martín - Encuesta a Empresas Industriales.

Elaboración: BCRP - Sucursal Iquitos.



Anexo Nº 06

SAN MARTIN: PRODUCCIÓN MANUFACTURERA ^{1/}
(Variación porcentual)

C I I U	2020/2019													2021/2020	C I I U		
	Ene.	Feb.	Mar.	Abr.	May.	Jun.	Jul.	Ago.	Set.	Oct.	Nov.	Dic.	Ene.-Dic.	Ene.			
MANUFACTURA PRIMARIA	-100,0	-	-	-	-	-	-	-	-	-	-	-	-	-100,0	-100,0	-	MANUFACTURA PRIMARIA
2320 - Biodiesel	-100,0	-	-	-	-	-	-	-	-	-	-	-	-	-100,0	-100,0	-	2320 - Biodiesel
MANUFACTURA NO PRIMARIA	5,5	33,5	-11,9	6,2	-8,1	3,5	9,2	42,6	61,7	26,1	13,5	16,0	15,4	12,8	12,8	MANUFACTURA NO PRIMARIA	
1514 - Aceite y manteca	9,3	79,6	5,9	57,1	17,4	25,6	6,5	62,3	98,2	39,7	12,8	17,2	31,4	8,8	8,8	1514 - Aceite y manteca	
1520 - Quesos y mantequillas	-100,0	-	-	-	-100,0	-100,0	-100,0	-	-	-	-	-	-	-	-	-	1520 - Quesos y mantequillas
1543 - Chocolates	57,4	14,0	-62,4	-100,0	-100,0	-100,0	-	-100,0	-100,0	-100,0	-100,0	-100,0	-72,3	-100,0	-100,0	1543 - Chocolates	
1554 - Bebidas gaseosas	-100,0	-100,0	-	-	-	-	-	-	-	-	-	-	-	-	-	-	1554 - Bebidas gaseosas
2010 - Madera aserrada	371,1	48,1	-45,5	-100,0	-42,5	-3,3	-3,8	139,5	108,9	-42,0	78,2	703,5	14,5	3,9	3,9	2010 - Madera aserrada	
2411 - Jabón	-33,1	-3,4	-14,9	45,5	31,7	17,6	27,0	63,4	106,5	79,8	180,8	105,4	46,9	101,7	101,7	2411 - Jabón	
2695 - Ladrillos, bloques y adoquines	-16,1	-51,2	-77,8	-97,0	-64,3	-49,7	-26,9	-47,9	32,3	25,1	4,2	11,0	-35,8	-33,7	-33,7	2695 - Ladrillos, bloques y adoquines	
2694 - Cemento	14,9	-10,5	-41,7	-100,0	-69,0	-43,4	17,1	7,5	14,7	5,9	7,1	11,0	-13,1	22,8	22,8	2694 - Cemento	
TOTAL	1,4	33,5	-11,9	6,2	-8,1	3,5	9,2	42,6	56,9	26,1	13,5	14,7	14,7	12,8	12,8	TOTAL	

^{1/} cifras preliminares

Fuente: Dirección Regional de la Producción de San Martín - Encuesta a Empresas Industriales.

Elaboración: BCRP - Sucursal Iquitos.



Anexo Nº 07

**SAN MARTÍN: TRABAJADORES ASALARIADOS PRIVADOS FORMALES
POR SECTORES ECONÓMICOS**
(Variación porcentual con respecto al mismo mes del año anterior)

Año	Mes	Agricultura	Minería	Manufactura	Construcción	Comercio	Servicios	Total
2020	ENE.	-15,6	10,1	0,7	22,8	4,9	5,7	3,0
	FEB.	-13,1	22,6	3,6	14,1	4,8	7,5	3,8
	MAR.	-11,2	14,7	0,3	-9,7	2,7	5,6	0,2
	ABR.	-13,5	10,4	-1,6	-62,1	-5,9	-10,0	-14,0
	MAY.	-14,0	4,3	-3,1	-68,9	-10,3	-18,7	-19,7
	JUN.	-12,9	7,2	3,0	-63,4	-7,7	-7,8	-13,1
	JUL.	-9,7	8,7	-0,4	-49,0	-7,5	-17,0	-15,1
	AGO.	-3,0	16,2	2,1	-33,0	-6,6	-16,6	-12,0
	SET.	-1,4	18,8	10,6	-24,7	-4,9	-14,2	-8,7
	OCT.	2,4	21,1	9,5	-23,7	-2,5	-11,3	-6,5
	NOV.	2,8	16,9	8,0	-25,4	-0,9	-9,9	-6,0
	DIC.	5,0	9,3	10,1	-14,1	1,1	-5,9	-1,8
2021	ENE.	n.d.	n.d.	n.d.	n.d.	n.d.	n.d.	n.d.

Fuente: MTPE – Planilla electrónica - PLAME y T-registro.

Elaboración: BCRP - Sucursal Iquitos.



Anexo Nº 08

SAN MARTÍN: EXPORTACIONES POR GRUPO DE PRODUCTOS
(Valor FOB - Millones de US\$)

	2020												2021		
	Ene.	Feb.	Mar.	Abr.	May.	Jun.	Jul.	Ago.	Set.	Oct.	Nov.	Dic.	Ene.-Dic.		Ene.
1. Productos tradicionales	1,6	1,2	0,5	0,8	1,6	2,3	4,5	3,5	3,3	3,8	3,6	2,4	29,1	1,5	1. Productos tradicionales
- Algodón	0,0	0,0	0,0	0,0	0,0	0,0	0,0	0,0	0,0	0,0	0,0	0,0	0,0	0,0	- Algodón
- Café verde en grano seco	1,6	1,2	0,5	0,8	1,6	2,3	4,5	3,5	3,3	3,8	3,6	2,4	29,1	1,5	- Café verde en grano seco
2. Productos no tradicionales	10,9	16,6	7,9	5,0	5,5	5,2	5,7	8,7	9,7	8,9	10,2	7,7	102,0	11,2	2. Productos no tradicionales
- Forestales	0,0	0,0	0,0	0,0	0,0	0,0	0,0	0,0	0,0	0,0	0,1	0,1	0,3	0,1	- Forestales
* Madera aserrada	0,0	0,0	0,0	0,0	0,0	0,0	0,0	0,0	0,0	0,0	0,1	0,1	0,3	0,1	* Madera aserrada
* Tablillas y Frisos	0,0	0,0	0,0	0,0	0,0	0,0	0,0	0,0	0,0	0,0	0,0	0,0	0,0	0,0	* Tablillas y Frisos
* Machihembrado	0,0	0,0	0,0	0,0	0,0	0,0	0,0	0,0	0,0	0,0	0,0	0,0	0,0	0,0	* Machihembrado
* Otros acabados	0,0	0,0	0,0	0,0	0,0	0,0	0,0	0,0	0,0	0,0	0,0	0,0	0,0	0,0	* Otros acabados
- Pesqueros	0,0	0,0	0,0	0,0	0,0	0,0	0,0	0,0	0,0	0,0	0,0	0,0	0,0	0,0	- Pesqueros
* Paiche salado	0,0	0,0	0,0	0,0	0,0	0,0	0,0	0,0	0,0	0,0	0,0	0,0	0,0	0,0	* Paiche salado
- Agroindustriales	10,9	16,5	7,9	5,0	5,5	5,2	5,7	8,7	9,6	8,4	9,8	6,5	99,6	10,9	- Agroindustriales
* Conservas de palmito	0,3	1,0	0,7	0,8	0,6	0,7	0,9	0,7	0,6	0,6	0,6	0,9	8,2	0,5	* Conservas de palmito
* Tabaco negro / rubio	0,0	0,0	0,0	0,0	0,7	0,0	0,0	0,0	0,1	0,3	0,2	0,2	1,6	0,2	* Tabaco negro / rubio
* Manteca y aceite de palma	0,3	0,7	0,5	0,2	0,5	0,1	0,2	0,2	0,0	0,1	0,2	0,2	3,3	0,3	* Manteca y aceite de palma
* Cacao y cáscara de cacao	1,3	1,4	0,6	0,7	2,2	1,7	2,9	2,7	2,8	2,0	1,6	2,8	22,7	3,2	* Cacao y cáscara de cacao
* Aceite de sachá inchi	1,7	1,5	1,7	2,7	1,3	0,9	1,4	1,2	1,9	2,2	3,5	2,1	22,2	2,6	* Aceite de sachá inchi
* Uña de gato	0,0	0,0	0,0	0,0	0,0	0,0	0,0	0,0	0,0	0,0	0,0	0,0	0,0	0,0	* Uña de gato
* Chocolates	0,0	0,0	0,0	0,0	0,0	0,0	0,0	0,0	0,0	0,0	0,0	0,0	0,0	0,0	* Chocolates
* Puros	0,0	0,0	0,0	0,0	0,0	0,0	0,1	0,0	0,0	0,0	0,1	0,2	0,4	0,0	* Puros
* Otros ^{1/}	7,4	12,0	4,4	0,6	0,2	1,8	0,2	3,8	4,1	3,0	3,7	0,0	41,2	4,0	* Otros ^{1/}
- Resto ^{2/}	0,0	0,0	0,0	0,0	0,0	0,0	0,0	0,0	0,1	0,5	0,3	1,0	2,1	0,2	- Resto ^{2/}
TOTAL EXPORTACIONES (1+2)	12,5	17,8	8,3	5,8	7,1	7,5	10,2	12,2	13,0	12,8	13,8	10,0	131,1	12,7	TOTAL EXPORTACIONES (1+2)

1/ Plantas vivas, achiote, maca, semillas de pijuayo, etc.

2/ Manufactura de piedras preciosas, bisutería, material publicitario, objetos de adorno, etc.

Fuente: SUNAT.

Elaboración: BCRP - Sucursal Iquitos.



Anexo Nº 09

SAN MARTÍN: EJECUCIÓN DEL PRESUPUESTO DE GASTOS DEL GOBIERNO NACIONAL ^{1/}
(Millones de soles)

	2020													2021	
	Ene.	Feb.	Mar.	Abr.	May.	Jun.	Jul.	Ago.	Set.	Oct.	Nov.	Dic.	Ene.-Dic.	Ene.	
GASTOS NO FINANCIEROS	71,0	90,5	95,2	157,4	112,5	45,6	110,9	151,3	67,9	215,7	133,4	173,3	1 424,7	52,5	GASTOS NO FINANCIEROS
a. GASTOS CORRIENTES	50,5	70,5	83,8	144,9	110,9	44,1	79,2	137,4	44,1	204,9	108,5	111,8	1 190,8	46,8	a. GASTOS CORRIENTES
1. Personal y obligaciones	20,9	19,0	19,2	19,7	22,0	19,3	24,9	19,3	19,5	20,2	21,8	28,0	253,9	21,0	1. Personal y obligaciones
2. Pensiones y prestaciones sociales	1,6	1,7	1,6	1,9	5,5	5,5	1,3	0,2	0,1	1,8	1,5	5,1	27,9	1,6	2. Pensiones y prestaciones sociales
3. Bienes y servicios	24,5	12,0	8,3	27,7	7,6	9,2	31,9	24,1	10,1	32,5	14,0	26,8	228,7	23,0	3. Bienes y servicios
4. Otros gastos corrientes	3,5	21,8	53,1	79,9	75,7	10,2	12,8	90,7	11,7	149,7	71,1	48,7	629,0	1,2	5. Otros gastos corrientes
5. Donaciones y transferencias	0,0	16,0	1,6	15,8	0,1	0,0	8,2	3,1	2,7	0,7	0,1	3,1	51,4	0,0	5. Donaciones y transferencias
b. GASTOS DE CAPITAL	20,5	20,0	11,3	12,5	1,5	1,5	31,7	14,0	23,8	10,7	24,9	61,5	233,9	5,7	b. GASTOS DE CAPITAL
1. Adquisición de activos no financieros	20,5	20,0	11,3	12,4	1,5	1,5	23,0	13,5	22,8	9,4	24,6	48,9	209,4	5,7	1. Adquisición de activos no financieros
2. Otros gastos de capital	0,0	0,0	0,0	0,1	0,0	0,0	0,0	0,5	1,0	1,0	0,3	12,6	15,5	0,0	2. Donaciones y transferencias
3. Donaciones y transferencias	0,0	0,0	0,0	0,0	0,0	0,0	8,7	0,0	0,0	0,4	0,0	0,0	9,0	0,0	3. Otros gastos de capital

1/ Información actualizada al 28 de febrero de 2021.

Fuente: MEF.

Elaboración: BCRP - Sucursal Iquitos.



Anexo Nº 10

SAN MARTÍN: EJECUCIÓN DEL PRESUPUESTO DE GASTOS DEL GOBIERNO REGIONAL ^{1/}
(Millones de soles)

	2020												2021		
	Ene.	Feb.	Mar.	Abr.	May.	Jun.	Jul.	Ago.	Set.	Oct.	Nov.	Dic.	Ene.-Dic.	Ene.	
GASTOS NO FINANCIEROS	81,6	92,3	96,5	92,3	89,9	101,4	120,0	116,4	119,3	140,8	150,7	309,1	1 510,3	95,8	GASTOS NO FINANCIEROS
a. GASTOS CORRIENTES	73,9	72,1	83,7	85,5	84,6	86,9	106,7	91,9	97,1	109,3	109,9	244,0	1 245,7	81,0	a. GASTOS CORRIENTES
1. Personal y obligaciones	61,6	57,0	62,0	64,8	62,4	61,7	71,3	65,1	63,8	65,4	74,5	109,0	818,5	67,7	1. Personal y obligaciones
2. Pensiones y prestaciones sociales	4,7	3,6	3,5	3,8	3,5	3,6	4,8	3,5	3,6	3,7	3,8	6,8	48,9	4,7	2. Pensiones y prestaciones sociales
3. Bienes y servicios	7,5	11,5	18,2	17,0	18,7	21,6	30,7	23,3	29,7	30,2	31,2	95,1	334,5	8,6	3. Bienes y servicios
4. Donaciones y transferencias	0,0	0,0	0,0	0,0	0,0	0,0	0,0	0,0	0,0	0,7	0,0	0,0	0,7	0,0	4. Donaciones y transferencias
5. Otros gastos corrientes	0,0	0,0	0,0	0,0	0,0	0,0	0,0	0,0	0,0	9,4	0,4	33,1	43,0	0,0	5. Otros gastos corrientes
b. GASTOS DE CAPITAL	7,7	20,2	12,8	6,8	5,3	14,5	13,2	24,5	22,2	31,4	40,8	65,1	264,6	14,8	b. GASTOS DE CAPITAL
1. Adquisición de activos no financieros	7,7	20,2	12,8	6,8	5,3	14,5	13,2	24,5	22,2	31,4	40,8	65,1	264,6	14,8	1. Adquisición de activos no financieros
2. Donaciones y transferencias	0,0	0,0	0,0	0,0	0,0	0,0	0,0	0,0	0,0	0,0	0,0	0,0	0,0	0,0	2. Donaciones y transferencias
3. Otros gastos de capital	0,0	0,0	0,0	0,0	0,0	0,0	0,0	0,0	0,0	0,0	0,0	0,0	0,0	0,0	3. Otros gastos de capital

1/ Información actualizada al 28 de febrero de 2021.

Fuente: MEF.

Elaboración: BCRP - Sucursal Iquitos.



Anexo Nº 11

SAN MARTÍN: EJECUCIÓN DEL PRESUPUESTO DE GASTOS DE LOS GOBIERNOS LOCALES 1/
(Millones de soles)

	2020												2021		
	Ene.	Feb.	Mar.	Abr.	May.	Jun.	Jul.	Ago.	Set.	Oct.	Nov.	Dic.	Ene.-Dic.	Ene.	
GASTOS NO FINANCIEROS	21,7	35,7	43,3	27,3	27,7	24,8	38,0	49,5	84,8	107,7	132,6	229,3	822,3	24,8	GASTOS NO FINANCIEROS
a. GASTOS CORRIENTES	15,8	16,2	24,9	21,7	17,6	19,5	24,9	28,7	38,9	48,0	65,9	106,3	428,4	14,1	a. GASTOS CORRIENTES
1. Personal y obligaciones	4,9	3,2	4,8	3,8	3,9	3,6	4,8	4,2	4,0	4,4	4,1	6,7	52,5	5,0	1. Personal y obligaciones
2. Pensiones y prestaciones sociales	0,4	0,6	1,0	0,8	1,5	1,7	1,3	1,7	1,6	1,5	1,5	1,5	14,9	0,1	2. Pensiones y prestaciones sociales
3. Bienes y servicios	10,3	11,9	17,9	16,6	11,7	13,6	18,3	21,9	31,9	40,6	59,0	95,0	348,8	8,7	3. Bienes y servicios
4. Donaciones y transferencias	0,2	0,2	0,4	0,4	0,3	0,4	0,3	0,7	1,1	1,2	1,0	2,5	8,8	0,1	4. Donaciones y transferencias
5. Otros gastos corrientes	0,2	0,3	0,8	0,2	0,1	0,2	0,1	0,2	0,3	0,4	0,3	0,5	3,5	0,2	5. Otros gastos corrientes
b. GASTOS DE CAPITAL	5,9	19,5	18,4	5,6	10,2	5,3	13,1	20,8	45,8	59,7	66,7	123,0	393,9	10,7	b. GASTOS DE CAPITAL
1. Adquisición de activos no financieros	5,9	19,5	18,4	5,6	10,2	5,3	13,1	20,7	45,8	59,7	66,7	123,0	393,8	10,7	1. Adquisición de activos no financieros
2. Donaciones y transferencias	0,0	0,0	0,0	0,0	0,0	0,0	0,0	0,1	0,0	0,0	0,0	0,0	0,1	0,0	2. Donaciones y transferencias
3. Otros gastos de capital	0,0	0,0	0,0	0,0	0,0	0,0	0,0	0,0	0,0	0,0	0,0	0,0	0,0	0,0	3. Otros gastos de capital

1/ Información actualizada al 28 de febrero de 2021.

Fuente: MEF.

Elaboración: BCRP - Sucursal Iquitos.



Anexo Nº 12

SAN MARTÍN: INVERSIÓN NO FINANCIERA DEL GOBIERNO NACIONAL ^{1/}
(Millones de soles)

FUNCIONES	2020													2021	FUNCIONES
	Ene.	Feb.	Mar.	Abr.	May.	Jun.	Jul.	Ago.	Set.	Oct.	Nov.	Dic.	Ene.-Dic.	Ene.	
AGROPECUARIA	1,9	0,6	0,8	0,3	0,4	0,2	0,3	0,9	3,1	1,2	0,9	2,1	12,4	0,2	AGROPECUARIA
EDUCACIÓN	1,0	1,3	2,6	0,6	0,1	0,0	2,8	0,2	6,4	5,6	6,4	13,2	40,3	0,0	EDUCACIÓN
ENERGÍA	0,0	0,0	0,0	0,0	0,0	0,0	0,0	0,0	0,2	0,1	0,0	2,7	3,0	0,0	ENERGÍA
INDUSTRIA	0,0	0,1	0,0	0,0	0,0	0,1	0,1	0,1	2,6	0,6	0,5	0,7	4,9	0,0	INDUSTRIA
JUSTICIA	0,0	0,2	0,0	0,1	0,0	0,3	0,1	0,2	0,4	0,4	0,6	1,6	4,0	0,0	JUSTICIA
AMBIENTE	0,0	0,3	1,6	0,5	0,1	0,0	0,1	0,2	0,4	1,4	1,0	1,1	6,7	0,3	AMBIENTE
ORDEN PUBLICO Y SEGURIDAD	0,4	1,0	1,5	0,7	0,0	0,0	4,4	5,1	4,2	5,3	2,1	5,1	30,0	1,3	ORDEN PUBLICO Y SEGURIDAD
PESCA	0,0	0,0	0,0	0,0	0,0	0,0	0,0	0,0	0,0	0,0	0,0	0,0	0,1	0,0	PESCA
PLANEAMIENTO, GESTION Y RESERVA	0,0	0,0	0,0	0,0	0,0	0,0	0,0	0,0	0,0	0,0	0,0	0,2	0,4	0,0	PLANEAMIENTO, GESTION Y RESERVA
PROTECCIÓN SOCIAL	0,0	0,0	0,0	0,0	0,0	0,0	0,0	0,0	0,0	0,0	0,0	0,1	0,1	0,0	PROTECCIÓN SOCIAL
SALUD	0,0	0,0	0,0	0,0	0,0	0,0	0,0	0,0	0,0	0,0	0,0	0,2	0,2	0,0	SALUD
SANEAMIENTO	0,1	4,5	3,8	1,5	0,1	0,1	0,0	3,1	3,9	4,1	6,6	9,2	37,0	0,4	SANEAMIENTO
TRABAJO	0,0	0,0	0,0	0,0	0,0	0,0	0,0	0,0	0,0	0,0	0,0	0,0	0,0	0,0	TRABAJO
TRANSPORTE	17,0	11,9	0,6	8,6	0,7	0,7	15,1	3,6	1,4	-11,0	5,3	8,5	62,2	3,2	TRANSPORTE
COMUNICACIONES	0,0	0,0	0,0	0,0	0,0	0,0	0,0	0,0	0,0	0,0	0,0	0,1	0,2	0,0	COMUNICACIONES
TURISMO	0,1	0,2	0,5	0,0	0,0	0,0	0,0	0,0	0,0	1,6	1,2	2,1	5,9	0,4	TURISMO
VIVIENDA Y DESARROLLO URBANO	0,0	0,0	0,0	0,0	0,0	0,0	0,0	0,0	0,0	0,0	0,0	0,0	0,0	0,0	VIVIENDA Y DESARROLLO URBANO
TOTAL INVERSIONES	20,5	20,0	11,3	12,4	1,5	1,5	23,0	13,5	22,8	9,4	24,6	46,9	207,4	5,7	TOTAL INVERSIONES

1/ Información actualizada al 28 de febrero de 2021.

Fuente: MEF.

Elaboración: BCRP - Sucursal Iquitos.



Anexo Nº 13

SAN MARTÍN: INVERSIÓN NO FINANCIERA DEL GOBIERNO REGIONAL ^{1/}
(Millones de soles)

FUNCIONES	2020												2021	FUNCIONES	
	Ene.	Feb.	Mar.	Abr.	May.	Jun.	Jul.	Ago.	Set.	Oct.	Nov.	Dic.	Ene.-Dic.		Ene.
AGROPECUARIA	0,0	1,2	1,0	1,0	0,5	1,0	1,4	2,4	2,4	3,2	4,9	4,1	23,2	0,0	AGROPECUARIA
CULTURA Y DEPORTE	0,0	0,6	0,4	0,4	0,1	0,0	0,4	0,2	1,5	0,4	1,4	1,6	7,0	0,0	CULTURA Y DEPORTE
EDUCACIÓN	1,2	10,0	7,1	3,0	0,8	0,2	1,2	1,8	9,3	8,3	8,2	14,9	66,0	0,0	EDUCACIÓN
ENERGÍA	0,0	0,0	0,0	0,0	0,0	0,0	0,0	0,1	0,1	0,1	0,1	0,6	1,1	0,0	ENERGÍA
INDUSTRIA	0,0	0,0	0,2	0,0	0,0	0,0	0,1	0,2	0,2	0,1	0,2	0,6	1,6	0,0	INDUSTRIA
MEDIO AMBIENTE	0,0	0,1	0,0	0,1	0,0	0,0	0,1	0,4	0,5	0,5	0,6	1,3	3,6	0,0	MEDIO AMBIENTE
MINERÍA	0,0	0,0	0,0	0,0	0,0	0,0	0,0	0,0	0,0	0,0	0,0	0,0	0,0	0,0	MINERÍA
ORDEN PUBLICO Y SEGURIDAD	0,0	0,0	0,0	0,0	0,0	0,1	0,0	0,0	0,0	0,0	0,0	0,1	0,3	0,0	ORDEN PUBLICO Y SEGURIDAD
PESCA	0,0	0,0	0,1	0,3	0,1	0,0	0,3	0,2	0,2	0,3	0,6	0,7	2,9	0,0	PESCA
PLANEAMIENTO, GESTION Y RESERVA	2,2	2,5	1,7	1,7	1,8	2,1	5,4	2,4	2,1	2,4	2,3	4,3	30,8	2,2	PLANEAMIENTO, GESTION Y RESERVA
SALUD	0,3	0,3	0,4	0,1	1,2	10,7	3,8	15,0	2,8	3,0	7,5	14,0	59,2	2,8	SALUD
SANEAMIENTO	0,0	0,7	0,5	0,1	0,1	0,1	0,4	0,7	1,0	1,2	1,5	1,9	8,1	0,1	SANEAMIENTO
TRABAJO	0,0	0,0	0,0	0,0	0,0	0,0	0,0	0,0	0,0	0,0	0,0	0,0	0,1	0,0	TRABAJO
TRANSPORTE	4,0	4,8	1,2	0,2	0,6	0,2	0,1	1,1	2,0	11,7	13,4	20,5	60,0	9,7	TRANSPORTE
COMUNICACIONES	0,0	0,0	0,0	0,0	0,0	0,0	0,0	0,0	0,0	0,0	0,0	0,0	0,1	0,0	COMUNICACIONES
TURISMO	0,0	0,0	0,0	0,0	0,0	0,0	0,0	0,0	0,0	0,1	0,2	0,4	0,7	0,0	TURISMO
VIVIENDA Y DESARROLLO URBANO	0,0	0,0	0,0	0,0	0,0	0,0	0,0	0,0	0,0	0,1	0,0	0,0	0,1	0,0	VIVIENDA Y DESARROLLO URBANO
TOTAL INVERSIONES	7,7	20,2	12,8	6,8	5,3	14,5	13,2	24,5	22,2	31,4	40,8	65,1	264,6	14,8	TOTAL INVERSIONES

1/ Información actualizada al 28 de febrero de 2021.

Fuente: MEF.

Elaboración: BCRP - Sucursal Iquitos.



Anexo Nº 14

SAN MARTÍN: INVERSIÓN NO FINANCIERA DE LOS GOBIERNOS LOCALES ^{1/}
(Millones de soles)

FUNCIONES	2020												2021		FUNCIONES
	Ene.	Feb.	Mar.	Abr.	May.	Jun.	Jul.	Ago.	Set.	Oct.	Nov.	Dic.	Ene.-Dic.	Ene.	
AGROPECUARIA	0,1	0,2	0,2	0,0	0,0	0,1	0,2	0,4	0,5	0,4	0,4	1,0	3,6	0,1	AGROPECUARIA
CULTURA Y DEPORTE	0,5	0,4	0,6	0,1	0,2	0,3	0,2	0,5	0,6	1,1	2,1	1,6	8,1	0,7	CULTURA Y DEPORTE
COMERCIO	0,1	0,1	0,0	0,0	0,0	0,0	0,2	0,0	0,0	0,0	0,1	0,4	0,9	0,1	COMERCIO
EDUCACIÓN	0,4	2,1	2,3	0,5	0,5	1,6	2,0	0,8	2,3	2,7	1,9	6,2	23,4	0,3	EDUCACIÓN
ENERGÍA	0,0	0,1	0,0	0,2	0,0	0,0	0,0	0,0	0,1	0,0	0,0	0,4	0,9	0,0	ENERGÍA
INDUSTRIA	0,0	0,0	0,0	0,0	0,0	0,0	0,0	0,0	0,0	0,0	0,0	0,0	0,0	0,0	INDUSTRIA
AMBIENTE	0,3	0,2	0,2	0,1	0,1	0,1	0,2	0,4	1,1	1,1	1,9	1,6	7,4	0,2	AMBIENTE
ORDEN PUBLICO Y SEGURIDAD	0,1	0,1	0,2	1,7	0,8	0,1	0,3	2,8	5,1	6,9	5,3	7,5	30,7	1,3	ORDEN PUBLICO Y SEGURIDAD
PLANEAMIENTO, GESTION Y RESERVA	0,3	0,7	0,7	0,3	1,5	1,1	1,1	0,9	3,8	2,3	3,0	6,9	22,6	3,2	PLANEAMIENTO, GESTION Y RESERVA
PROTECCION SOCIAL	0,0	0,1	0,3	0,1	0,0	0,0	0,0	0,1	0,2	0,3	0,3	0,6	1,9	0,0	PROTECCION SOCIAL
SALUD	0,1	0,0	0,0	0,0	0,1	0,1	0,4	0,1	0,1	0,1	0,2	0,3	1,4	0,0	SALUD
SANEAMIENTO	2,3	10,4	7,0	1,1	5,6	0,5	1,7	5,5	18,4	23,9	25,0	38,2	139,4	0,5	SANEAMIENTO
TRABAJO	0,0	0,0	0,0	0,0	0,0	0,0	0,0	0,0	0,0	0,1	0,1	0,1	0,3	0,0	TRABAJO
TRANSPORTE	1,2	4,5	5,1	1,0	1,1	1,3	5,3	8,7	8,8	9,5	12,5	27,3	86,3	2,6	TRANSPORTE
COMUNICACIONES	0,0	0,0	0,0	0,0	0,0	0,0	0,0	0,1	0,0	0,0	0,0	0,0	0,2	0,0	COMUNICACIONES
TURISMO	0,0	0,0	0,0	0,0	0,0	0,0	0,4	0,0	0,0	0,0	0,0	0,0	0,6	0,0	TURISMO
VIVIENDA Y DESARROLLO URBANO	0,5	0,7	1,6	0,6	0,1	0,1	1,0	0,5	4,7	11,4	13,8	31,0	66,1	1,5	VIVIENDA Y DESARROLLO URBANO
TOTAL INVERSIONES	5,9	19,5	18,4	5,6	10,2	5,3	13,1	20,7	45,8	59,7	66,7	123,0	393,8	10,7	TOTAL INVERSIONES

1/ Información actualizada al 28 de febrero de 2021.

Fuente: MEF.

Elaboración: BCRP - Sucursal Iquitos.



Anexo Nº 15

SAN MARTÍN: DEPÓSITOS ^{1/}
(Saldos en millones de soles)

	2020												2021	
	Ene.	Feb.	Mar.	Abr.	May.	Jun.	Jul.	Ago.	Set.	Oct.	Nov.	Dic.	Ene.	
A. BANCA MÚLTIPLE	673	661	681	700	865	953	1 014	1 023	1 037	1 040	1 071	1 128	1 105	A. BANCA MÚLTIPLE
B. EMPRESAS FINANCIERAS	9	9	9	9	9	9	10	11	11	12	13	14	15	B. EMPRESAS FINANCIERAS
C. CAJAS MUNICIPALES	233	234	247	273	273	298	324	336	353	365	377	374	349	C. CAJAS MUNICIPALES
D. CAJAS RURALES	0	0	0	0	0	0	0	0	0	0	0	0	0	D. CAJAS RURALES
E. BANCO DE LA NACIÓN	279	273	283	311	326	325	333	341	330	371	361	406	385	E. BANCO DE LA NACIÓN
DEPÓSITOS TOTALES	1 194	1 178	1 220	1 292	1 474	1 586	1 682	1 711	1 731	1 788	1 822	1 923	1 854	DEPÓSITOS TOTALES

1/ cifras preliminares.

Fuente: SBS y AFP.

Elaboración: BCRP - Sucursal Iquitos.

Anexo Nº 16

SAN MARTÍN: CRÉDITO ^{1/}
(Saldos en millones de soles)

	2020												2021	
	Ene.	Feb.	Mar.	Abr.	May.	Jun.	Jul.	Ago.	Set.	Oct.	Nov.	Dic.	Ene.	
A. BANCA MÚLTIPLE	1 745	1 762	1 740	1 723	1 822	1 871	1 927	1 950	1 981	1 987	1 996	1 993	1 998	A. BANCA MÚLTIPLE
B. EMPRESAS FINANCIERAS	240	245	245	240	236	236	236	237	237	234	230	229	224	B. EMPRESAS FINANCIERAS
C. CAJAS MUNICIPALES	591	597	582	570	567	568	581	592	604	620	628	636	640	C. CAJAS MUNICIPALES
D. CAJAS RURALES	11	11	11	11	11	11	11	11	12	12	10	10	11	D. CAJAS RURALES
E. EDPYMES	13	14	14	13	13	12	13	13	13	13	13	13	13	E. EDPYMES
F. BANCO DE LA NACIÓN ^{2/}	203	204	203	199	196	192	186	182	184	183	189	191	192	F. BANCO DE LA NACIÓN ^{2/}
G. AGROBANCO ^{3/}	45	45	46	46	46	46	45	45	44	44	43	41	41	G. AGROBANCO ^{3/}
TOTAL	2 849	2 878	2 840	2 802	2 890	2 936	2 999	3 030	3 073	3 093	3 109	3 115	3 120	TOTAL
Moneda Nacional	2 811	2 836	2 801	2 765	2 853	2 900	2 964	2 996	3 039	3 060	3 076	3 085	3 090	Moneda Nacional
Moneda Extranjera	38	42	39	37	37	36	34	34	34	33	33	30	30	Moneda Extranjera

1/ cifras preliminares.

2/ Solo considera los créditos de consumo e hipotecario.

3/ No considera los créditos a las demás empresas del Sistema Financiero.

Fuente: SBS y AFP.

Elaboración: BCRP - Sucursal Iquitos.



Anexo Nº 17

SAN MARTÍN: TASA DE MOROSIDAD ^{1/}
(En porcentaje)

ENTIDADES FINANCIERAS	2020												2021	ENTIDADES FINANCIERAS
	Ene.	Feb.	Mar.	Abr.	May.	Jun.	Jul.	Ago.	Set.	Oct.	Nov.	Dic.	Dic.	
Banca Múltiple	10,3	10,0	9,8	10,6	9,2	8,7	8,6	8,4	8,5	8,8	9,0	9,3	n.d.	Banca Múltiple
Empresas Financieras	5,5	5,5	5,4	5,7	6,0	5,9	5,7	6,1	6,9	7,3	7,6	10,1	n.d.	Empresas Financieras
Cajas Municipales	8,4	8,6	8,5	8,6	8,6	8,2	7,9	7,6	7,7	7,3	6,8	6,6	n.d.	Cajas Municipales
Cajas Rurales de Ahorro y Crédito	40,0	40,5	41,1	42,0	41,8	41,8	41,4	40,4	40,1	39,1	28,5	29,3	n.d.	Cajas Rurales de Ahorro y Crédito
EDPYMEs	5,3	5,4	4,8	5,3	5,4	8,6	7,5	7,0	7,3	8,8	9,7	9,1	n.d.	EDPYMEs
Banco de la Nación ^{2/}	2,3	2,4	2,4	2,5	2,6	2,6	2,7	2,7	2,8	3,0	2,9	2,7	n.d.	Banco de la Nación ^{2/}
Agrobanco ^{3/}	85,8	84,8	84,7	85,2	85,0	84,9	85,0	86,0	86,4	87,2	88,1	87,7	n.d.	Agrobanco ^{3/}
TOTAL	10,2	10,0	9,9	10,5	9,7	9,2	9,1	8,9	9,1	9,2	9,2	9,5	n.d.	TOTAL

1/ Cifras preliminares, calculadas en base a: (créditos vencidos + créditos en cobranza judicial) / colocaciones brutas.

2/ Solo considera los créditos de consumo e hipotecario.

3/ No considera los créditos a las demás empresas del Sistema Financiero.

Fuente: SBS y AFP.

Elaboración: BCRP - Sucursal Iquitos.