

BANCO CENTRAL DE RESERVA DEL PERÚ
SUCURSAL IQUITOS



LORETO: Síntesis de Actividad Económica
AGOSTO 2021¹

Departamento de Estudios Económicos

¹ En el presente informe participaron Mario López y Fritz Alva.

ÍNDICE

Página

RESUMEN EJECUTIVO	3
I. ACTIVIDAD PRODUCTIVA	5
1. Actividad primaria	5
1.1. Sector agropecuario	5
1.2. Sector pesca.....	6
1.3. Sector minería	7
2. Otros indicadores sectoriales	8
2.1 Sector manufactura	8
2.2 Arribos de turistas a los establecimientos de hospedaje	9
II. ASPECTOS LABORALES	10
1. Empleo	10
III. SECTOR EXTERNO	11
1. Exportaciones.....	11
2. Importaciones	11
IV. CRÉDITO Y DEPÓSITOS	12
1. Crédito	12
2. Depósitos.....	14
V. EJECUCIÓN DEL PRESUPUESTO DE GASTOS DEL GOBIERNO GENERAL	15
1. Gasto corriente no financiero	15
2. Inversión pública.....	16
ANEXOS	18



RESUMEN EJECUTIVO

Principales hechos de importancia

- En agosto, el sector **agropecuario** no registra variación, a pesar del desempeño positivo del subsector agrícola, que estuvo vinculado a mayores áreas cosechadas de yuca, plátano, arroz cáscara y maíz amarillo duro; mientras que, **minería** registra un incremento de 393,4 por ciento, debido a la mayor producción de los dos únicos lotes en actividad (Lote 95 y Lote 67).
- En **otros indicadores de actividad económica** creció la inversión pública (122,3 por ciento) y crédito hipotecario (1,5 por ciento); pero disminuyeron crédito total (-13,4 por ciento), manufactura (-9,2 por ciento), y créditos de consumo (-0,5 por ciento).

Actividad primaria

- El sector **agropecuario** no registra variación en agosto, a pesar del desempeño positivo del subsector agrícola, que estuvo vinculado a mayores áreas cosechadas de yuca, plátano, arroz cáscara y maíz amarillo duro; con ello, en el periodo enero-agosto, la producción agropecuaria acumuló un crecimiento de 0,7 por ciento.
- El sector **pesca** creció en 12,9 por ciento interanual en agosto, influyendo el mayor desembarque de pescado para consumo humano y la pesca ornamental, esta última se incrementó en 21,4 por ciento, por las mayores ventas tanto al mercado externo como interno.
- La **minería**, en agosto registra un incremento de 393,4 por ciento, debido a la mayor producción de los dos únicos lotes en actividad (Lote 95 y Lote 67); sin embargo, en el periodo enero-agosto, la producción fiscalizada de petróleo acumula una caída de 15,3 por ciento respecto a similar periodo del año anterior, debido a la nula producción de los lotes 192 y 8 por no tener operador en la actualidad.

Otros indicadores de actividad económica

- La **actividad manufacturera** disminuyó en 9,2 por ciento interanual en agosto, influyendo el desempeño negativo de la industria no primaria; sin embargo, en el periodo enero-agosto, la industria manufacturera acumula un crecimiento de 7,6 por ciento interanual.
- Los **arribos de turistas a establecimientos de hospedaje** (junio 2021) se recuperaron en 33 veces con respecto a junio de 2020, por efecto de la reanudación de gran parte de actividades turísticas, que estuvieron restringidas ante la pandemia por el COVID-19. El turismo interno se incrementó en 25 veces; mientras que, el turismo receptivo lo hizo en 347 veces.
- El **empleo** en empresas privadas formales de 10 y más trabajadores en Iquitos cayó en 2,4 por ciento interanual en diciembre de 2019, influyendo el menor requerimiento de mano de obra en todas las ramas explicativas, en particular primaria y manufactura, con ello, en el periodo enero-diciembre de 2019, el empleo en Iquitos acumuló una caída de 2,8 por ciento.
- El **crédito total** en Loreto, agosto 2021, descendió a S/ 2 506 millones, menor en 13,4 por ciento al monto alcanzado en agosto del año 2020; por tipo registró las siguientes variaciones: los créditos a **empresas** se redujeron en 23,2 por ciento interanual, así como los créditos de **consumo** (-0,5 por ciento); mientras que, los créditos **hipotecarios** se incrementaron en 1,5 por ciento interanual.

- La **inversión pública** avanzó en 122,3 por ciento en agosto, impulsada por el dinamismo en la ejecución de obras de los tres niveles de gobierno; así, en el Gobierno Nacional se incrementó en 181,1 por ciento; la inversión del Gobierno Regional creció 172,7 por ciento; y la inversión de los Gobiernos Locales aumentó en 22,2 por ciento.
- Entre los proyectos con mayor monto devengado: el **Gobierno Nacional** destinó S/ 36,1 millones en la carretera Bellavista-Mazan-Salvador-El Estrecho: tramo 1 Bellavista-Santo Tomás Puente Nanay; y S/ 10,8 millones en concesiones portuarias; entre otros. El **Gobierno Regional** desembolsó S/ 6,8 millones en el mejoramiento de los servicios de ganadería, en la provincia de Alto Amazonas; S/ 3,1 millones en el mejoramiento de la vía vecinal Empalme, en el distrito de San Juan Bautista; S/ 3,1 millones en el mejoramiento de los servicios turísticos, en la provincia de Maynas; S/ 2,1 millones en el mejoramiento de la vía de acceso a la quebrada Zaragoza, en el distrito de Nauta; y S/ 1,9 millones en el mejoramiento de las vías de interconexión del AA.HH San Antonio, en el distrito de Iquitos, entre otros. Los **Gobiernos Locales** desembolsaron S/ 3,9 millones en el mejoramiento y ampliación del sistema de agua y saneamiento de la ciudad de Nauta; S/ 1,7 millones en la creación del puesto de salud en Trompeteros; y S/ 1,2 millones en el mejoramiento del sistema de agua y saneamiento en áreas urbanas del distrito de Inahuaya; entre otros.

Cuadro N° 1
LORETO: OTROS INDICADORES DE ACTIVIDAD ECONÓMICA

(Variación % respecto a similar mes del año anterior)

	Mar.21	Abr.21	May.21	Jun.21	Jul.21	Ago.21
Producción industrial 1/	↓ -18,1	↑ 82,8	↑ 307,4	↑ 3,6	↓ -22,8	↓ -9,2
Arribos a los establecimientos de hospedaje	↑ 56,3	↑ 10300,8	↑ 1155,0	↑ 3337,5	n.d.	n.d.
Crédito total	↑ 2,0	↓ 3,9	↓ -1,5	↓ -4,9	↓ -10,8	↓ -13,4
Créditos de consumo	↓ -0,9	↓ -0,9	↓ -0,4	↓ -0,2	↓ -0,5	↓ -0,5
Crédito hipotecario	↑ 0,3	↑ 0,9	↓ 1,4	↓ -0,3	↓ -0,9	↑ 1,5
Inversión pública 1/	↑ 110,7	↑ 495,5	↑ 297,2	↑ 294,4	↑ 212,9	↑ 121,6

1/ En términos reales.

Fuentes: SBS y AFP, MEF, DIRCETUR y DIREPRO.

Elaboración: BCRP, Sucursal Iquitos. Departamento de Estudios Económicos.

I. ACTIVIDAD PRODUCTIVA

1. Actividad primaria

1.1. Sector agropecuario

- La actividad agropecuaria no registra variación en agosto, a pesar del desempeño positivo del subsector agrícola, que estuvo vinculado a mayores áreas cosechadas de yuca, plátano, arroz cáscara y maíz amarillo duro; durante este periodo las precipitaciones en cabeceras de cuenca estuvieron por debajo de su valor normal, por lo que la disponibilidad hídrica estuvo afectada, ya que las temperaturas máximas promedio estuvieron por encima de sus valores normales.
- En el periodo enero-agosto, la producción agropecuaria acumuló un crecimiento de 0,7 por ciento.

Cuadro N° 2
LORETO: PRODUCCIÓN DE PRINCIPALES PRODUCTOS AGROPECUARIOS^{1/}
(Toneladas)

Sub-sectores	Estructura Porcentual 2019 ^{2/}	Agosto				Enero - Agosto			
		2020	2021	Var. %	Contribución ^{3/}	2020	2021	Var. %	Contribución ^{3/}
AGRÍCOLA	76,4			1,4	1,0			1,7	1,2
Orientado a la industria	17,4			1,5	0,2			0,4	0,1
Caña de azúcar	1,7	13 692	13 809	0,9	0,0	112 691	112 917	0,2	0,0
Palma aceitera	5,0	9 329	9 341	0,1	0,0	75 355	75 420	0,1	0,0
Maíz amarillo duro	10,0	7 215	7 407	2,7	0,2	29 544	29 723	0,6	0,0
Cacao	0,6	69	69	-1,3	0,0	298	313	5,2	0,0
Orientado al mercado interno	59,0			1,4	0,8			2,0	1,2
Arroz cáscara	11,9	7 170	7 438	3,7	0,4	29 752	30 292	1,8	0,1
Yuca	20,3	34 786	36 176	4,0	0,9	263 630	275 667	4,6	1,1
Plátano	13,3	22 312	23 563	5,6	0,8	182 096	184 973	1,6	0,3
Maíz choclo	1,2	983	1 002	1,9	0,0	6 099	5 499	-9,8	-0,1
Piña	0,9	1 070	1 089	1,8	0,0	7 075	7 137	0,9	0,0
Otros	11,4	18 469	7 712	-13,1	-1,3	171 110	160 831	-2,0	-0,2
PECUARIO	23,6			-3,9	-1,0			-1,9	-0,5
Carne de aves ^{4/}	17,3	2 868	2 747	-4,2	-0,8	19 803	19 490	-1,6	-0,3
Carne de porcino ^{4/}	1,8	224	199	-11,0	-0,2	2 396	1 971	-17,8	-0,4
Carne de vacuno ^{4/}	2,0	222	229	3,1	0,1	1 660	1 883	13,5	0,3
Huevo	2,2	410	407	-0,8	0,0	3 422	3 360	-1,8	-0,1
Leche	0,2	145	123	-14,9	0,0	1 045	991	-5,2	0,0
Otros ^{4/}	0,1	5	-18	0,0	0,0	42	19	0,0	0,0
SECTOR AGROPECUARIO	100,0			0,0	0,0			0,7	0,7

1/ Cifras preliminares.

2/ Estimado a precios de 2007.

3/ En base a la estructura porcentual de similar periodo de 2020.

4/ Peso de animales en pie.

Fuente: DRAL y MIDAGRI.

Elaboración: BCRP, Sucursal Iquitos. Departamento de Estudios Económicos.

- El subsector agrícola se incrementó en 1,4 por ciento interanual en agosto, inducido por la mayor producción de yuca, plátano, arroz cáscara y maíz amarillo duro; todos ellos explicados por las mayores áreas cosechadas, ante las adecuadas condiciones climáticas. En el periodo enero-agosto acumuló un crecimiento de 1,7 por ciento.
- El subsector pecuario disminuyó en 3,9 por ciento interanual en agosto, influyendo la menor producción carne de aves y de porcino; con ello, en el periodo enero-agosto acumuló una contracción de 1,9 por ciento interanual.
- En el inicio de la campaña 2021-2022, la superficie sembrada se incrementó en 0,7 por ciento (190 hectáreas más) respecto a similar periodo de la campaña anterior, por la ampliación de la frontera agrícola de yuca, arroz cáscara y maíz choclo, principalmente.



Cuadro N° 3
LORETO: SUPERFICIE SEMBRADA 1/
 (Hectáreas)

	Campaña Agrícola ^{2/}		Variación	
	2020/2021	2021/2022	Absoluta	Porcentual
CULTIVOS TRANSITORIOS	22 919	23 183	264	1,2
Arroz cáscara	5 407	5 469	62	1,1
Maíz amarillo	8 260	8 278	18	0,2
Maíz choclo	814	866	52	6,4
Yuca	5 931	6 007	76	1,3
Frijol grano seco	388	419	31	8,0
Frijo caupí	1 057	1 066	9	0,9
Otros	1 062	1 078	16	1,5
CULTIVOS PERMANENTES	2 503	2 429	- 74	-3,0
Palma aceitera	85	88	3	3,5
Plátano	1 959	1 929	- 30	-1,5
Camu camu	0	0	-	-
Otros	459	412	- 47	-10,2
Total	25 422	25 612	190	0,7

1/ Cifras preliminares.

2/ Agosto

Fuente: DRAL.

Elaboración: BCRP, Sucursal Iquitos. Departamento de Estudios Económicos

1.2. Sector pesca

- El VBP² del sector pesca creció en 12,9 por ciento interanual en agosto, influyendo el mayor desembarque de pescado para consumo humano y la pesca ornamental, esta última se incrementó en 21,4 por ciento, por las mayores ventas tanto al mercado externo como interno.

Cuadro N° 4
LORETO: PRODUCCIÓN PESQUERA 1/
 (Toneladas y miles de unidades)

	Agosto			Enero - Agosto		Var. %
	2020	2021	Var. %	2020	2021	
Consumo Humano (toneladas)	771	856	11,0	4 224	6 991	65,5
Fresco	700	776	10,8	3 759	6 657	77,1
Llambina	20	12	- 37,8	151	120	-20,8
Ractacara	16	10	- 34,7	138	109	-21,1
Boquichico	263	397	51,1	964	2 606	170,3
Palometa	91	73	-19,8	919	818	-10,9
Sardina	28	28	-0,9	139	233	67,7
Otras especies	282	255	-9,6	1 448	2 771	91,4
Salpreso	13	4	-70,7	57	35	-37,8
Seco salado	58	76	31,3	408	298	-26,9
Ornamentales (miles de unidades)	541	657	21,4	3 858	5 111	32,5
Mercado interno	89	96	8,2	405	506	24,8
Mercado externo	452	561	24,0	3 453	4 605	33,4
Stock remanente y/o mortandad	0	0	-	0	0	-
SECTOR PESCA 2/			12,9			58,8

1/ Cifras preliminares

2/ Estimado a precios de 2007.

Fuente: DIREPRO.

Elaboración: BCRP, Sucursal Iquitos. Departamento de Estudios Económicos

² Valor bruto de la producción.



- En el periodo enero-agosto, la producción pesquera se recuperó en 58,8 por ciento, explicada por el mayor desembarque de pescado para consumo humano y mayor venta de peces ornamentales.

1.3. Sector minería

- La producción fiscalizada de petróleo crudo interanual en agosto registra un incremento de 393,4 por ciento, debido a la mayor producción de los dos únicos lotes en actividad (Lote 95 y Lote 67).

Cuadro N° 5
LORETO: PRODUCCIÓN DE PETRÓLEO CRUDO 1/
(Miles de barriles)

Hidrocarburos	Estructura Porcentual	Agosto				Enero - Agosto				
		2019 ^{2/}	2020	2021	Var. %	Contribución ^{3/}	2020	2021	Var. %	Contribución ^{3/}
Petróleo crudo	100,0	55	271	393,4		393,4	2 780	2 356	-15,3	-15,3
SECTOR MINERÍA 2/	100,0			393,4		393,4			-15,3	-15,3

1/ Cifras preliminares.

2/ Estimado a precios de 2007.

3/ En base a la estructura porcentual de similar periodo de 2020.

Fuente: Perúpetro S.A.

Elaboración: BCRP, Sucursal Iquitos. Departamento de Estudios Económicos.

- En el periodo enero-agosto, la producción fiscalizada de petróleo acumula una caída de 15,3 por ciento respecto a similar periodo del año anterior, debido a la nula producción de los lotes 192 y 8 por no tener operador en la actualidad. Vale recordar que ya finalizó satisfactoriamente el proceso de consulta previa para la reanudación de operaciones del Lote 192.

Gráfico N° 1
LORETO: PRODUCCIÓN DE PETRÓLEO CRUDO
(Var. % respecto a similar periodo del año anterior)

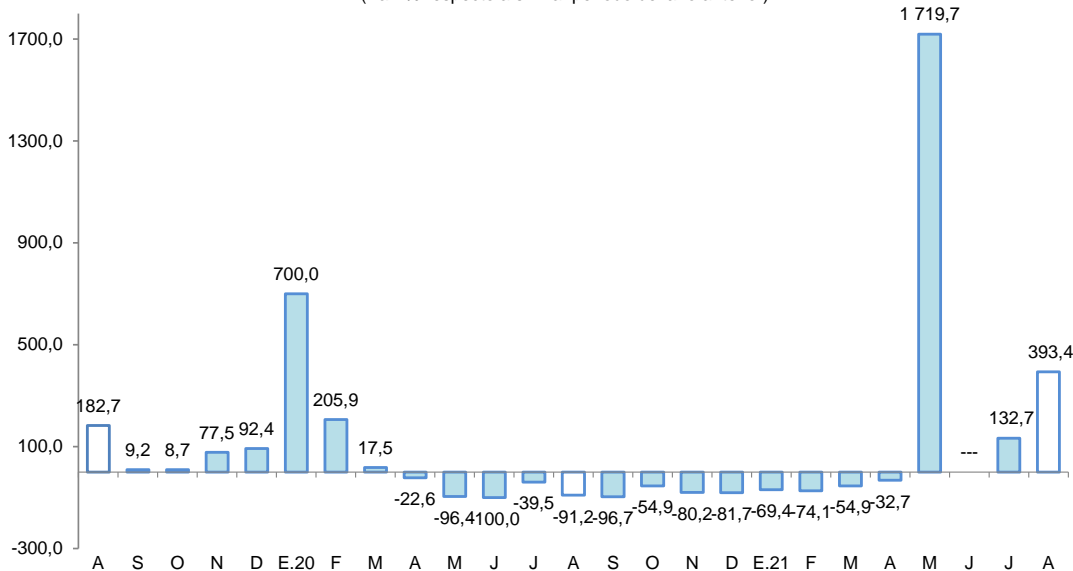

Fuente: Perúpetro S.A.

Elaboración: BCRP, Sucursal Iquitos. Departamento de Estudios Económicos.

- Por el lado del precio internacional del petróleo (WTI), para agosto 2021 se sitúa en US \$68, con lo cual registra una caída respecto a los dos últimos meses.



Gráfico N° 2
PRECIO INTERNACIONAL DEL PETRÓLEO-WTI
(US\$ por barril)

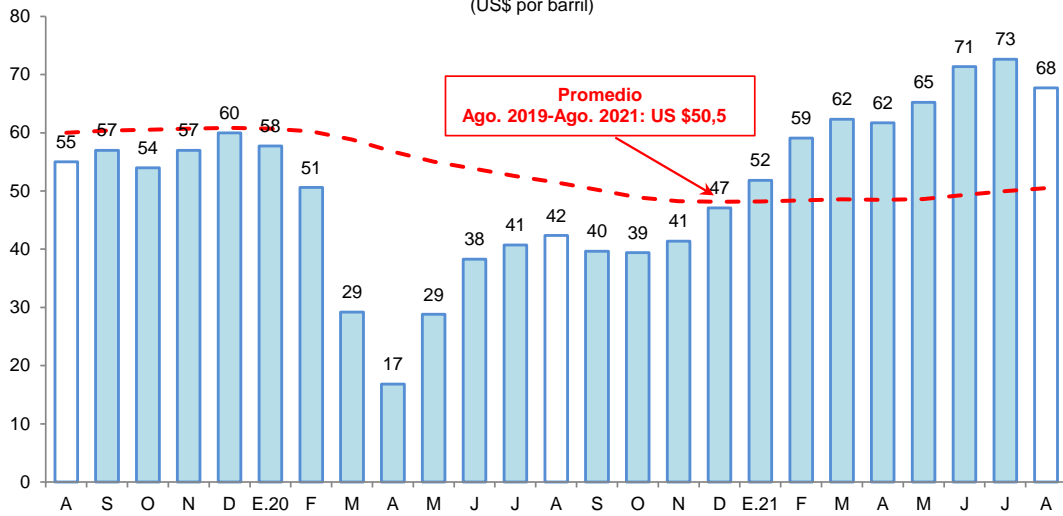

Fuente: Reuters.
Elaboración: BCRP, Sucursal Iquitos. Departamento de Estudios Económicos.

2. Otros indicadores sectoriales

2.1 Sector manufactura

- La manufactura disminuyó en 9,2 por ciento interanual en agosto, influyendo el desempeño negativo de la industria no primaria; sin embargo, en el periodo enero-agosto, la industria manufacturera acumula un crecimiento de 7,6 por ciento interanual.

Cuadro N° 6
LORETO: ÍNDICE DE VOLUMEN FÍSICO MANUFACTURERO 1/
(Var. % real respecto a similar periodo del año anterior)

Ramas de actividad	Estructura Porcentual 2017 ^{2/}	Agosto		Enero - Agosto	
		Var. %	Contribución ^{3/}	Var. %	Contribución ^{3/}
MANUFACTURA PRIMARIA	64,8	0,3	0,2	3,6	2,7
Refinación de petróleo	64,8	0,3	0,2	3,6	2,7
MANUFACTURA NO PRIMARIA	35,2	-37,3	-9,4	18,5	5,0
Conservas de palmito	0,1	-	-	-	-
Productos lácteos	0,0	-100,0	0,0	13,1	0,0
Alimentos para animales	0,1	-	-	-	-
Productos de panadería	0,3	8,0	0,0	26,4	0,1
Bebidas malteadas	0,0	-	-	-	-
Bebidas gaseosas	7,1	-16,0	-1,0	8,4	0,7
Madera aserrada	8,2	-80,8	-2,9	59,9	1,8
Triplay	5,5	-32,4	-1,5	56,4	2,6
Periódicos	0,1	-58,1	0,0	-76,0	-0,1
Impresión	0,1	-9,0	0,0	3,0	0,0
Oxígeno industrial	0,1	-	-	-	-
Mallas metálicas	0,0	-	-	-	-
Motores para pozos	0,0	-	-	-	-
Bombas para pozos	0,1	-100,0	0,0	-75,9	0,0
Motocicletas y motokar	13,5	-43,0	-4,4	-1,7	-0,2
SECTOR MANUFACTURA	100,0	-9,2	-9,2	7,6	7,6

1/ Cifras preliminares.

2/ Estimado a precios de 2007.

3/ En base a la estructura porcentual de similar periodo de 2020.

Fuente: DIREPRO y Empresas.

Elaboración: BCRP, Sucursal Iquitos. Departamento de Estudios Económicos.

- La industria primaria registró un crecimiento de 0,3 por ciento interanual en agosto, explicada por una mayor producción de derivados de petróleo crudo, como consecuencia de mayor disponibilidad de insumos importados; además, en el periodo enero-agosto se acumula un incremento de 3,6 por ciento.
- La industria no primaria cayó en 37,3 por ciento en agosto respecto al mismo periodo del año anterior, explicado por la contracción en la producción de motocicletas y motokar, madera aserrada y triplay; sin embargo, en el periodo enero-agosto acumula un crecimiento 18,5 por ciento sustentado por la mayor producción de triplay, madera aserrada y bebidas gaseosas.

Gráfico N° 3

LORETO: IVF MANUFACTURA NO PRIMARIA
(Var. % real respecto a similar periodo del año anterior)

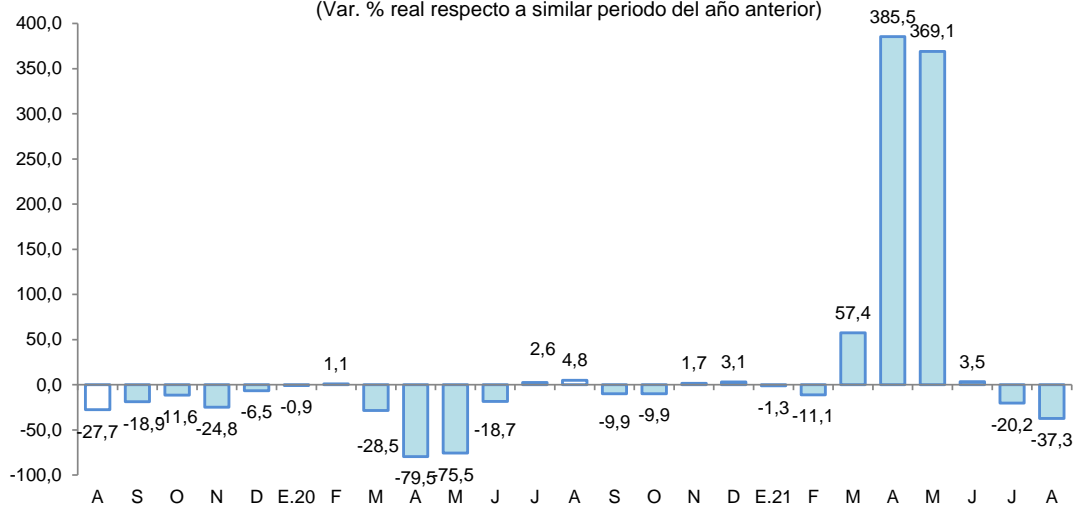

Fuente: DIREPRO y Empresas
Elaboración: BCRP, Sucursal Iquitos. Departamento de Estudios Económicos.

2.2 Arribos de turistas a los establecimientos de hospedaje

- Según MINCETUR, el número de arribos de turistas a los establecimientos de hospedaje se recuperó en 33 veces con respecto a junio de 2020, por efecto de la reanudación de gran parte de actividades turísticas, que estuvieron restringidas ante la pandemia por el COVID-19. El turismo interno se incrementó en 25 veces; mientras que, el turismo receptivo lo hizo en 347 veces.

Gráfico N° 4

LORETO: ARRIBOS A ESTABLECIMIENTOS DE HOSPEDAJE
(Variación %)

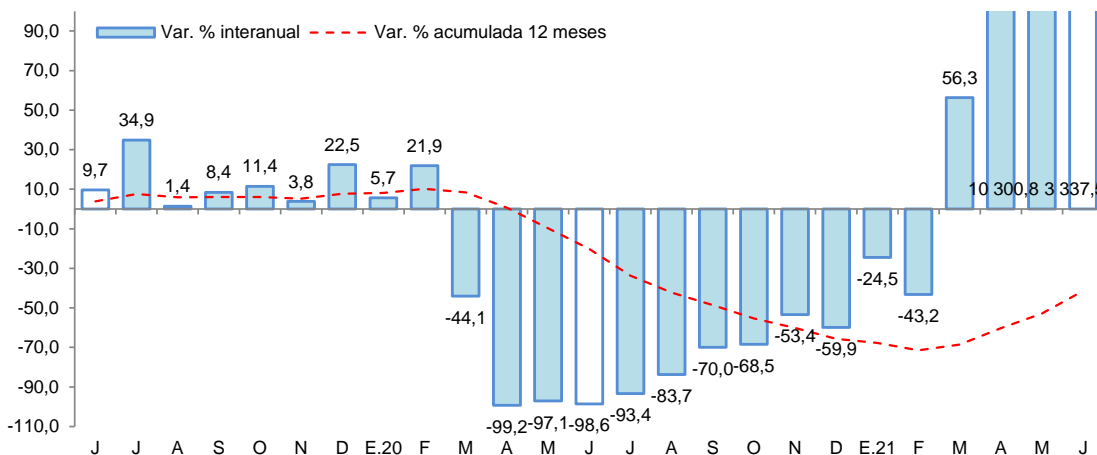

Fuente: MINCETUR.



- En el periodo enero-junio de 2021, el número de arribos de turistas a establecimientos de hospedaje acumuló una recuperación de 49,1 por ciento interanual, debido al mayor flujo de turistas nacionales; ya que el turismo extranjero aún no se recupera tras la pandemia.

II. ASPECTOS LABORALES

1. Empleo

- El empleo en empresas privadas formales de 10 y más trabajadores en Iquitos registró una disminución de 2,4 por ciento interanual en diciembre de 2019, explicada por el menor requerimiento de trabajadores en cuatro de las cinco ramas de actividad económica: primaria (-15,6 por ciento), manufactura (-6,7 por ciento), transporte y comunicaciones (-4,4 por ciento), y comercio (-2,6 por ciento).

Cuadro N° 7

IQUITOS: ÍNDICE MENSUAL DE EMPLEO EN EMPRESAS PRIVADAS FORMALES DE 10 A MÁS TRABAJADORES, POR RAMA DE ACTIVIDAD^{1/}

(Octubre 2010=100)

Rama de Actividad	Diciembre			Enero - Diciembre		
	2018	2019	Var. %	2018	2019	Var. %
Primaria ^{2/}	39,2	33,1	-15,6	35,5	33,8	-4,6
Manufactura	68,3	63,7	-6,7	70,1	62,6	-10,6
Comercio	108,5	105,7	-2,6	109,4	107,2	-2,0
Transporte y Comunicaciones	78,2	74,7	-4,4	77,6	75,1	-3,1
Servicios ^{3/}	97,7	102,0	4,4	94,9	96,4	1,6
Total	80,3	78,4	-2,4	79,3	77,1	-2,8

Nota: La información corresponde al primer día de cada mes.

^{1/} Cifras preliminares.

^{2/} Conformada por las subramas agricultura, pesca e hidrocarburos.

^{3/} Conformada por las subramas servicios prestados a empresas, restaurantes y hoteles, establecimientos financieros, enseñanza, servicios sociales y comunales; y electricidad, gas y agua.

Fuente: MTPE – Encuesta Nacional de Variación Mensual del Empleo (ENVME).

- En el periodo enero-diciembre de 2019, el empleo en empresas privadas formales registró un nivel promedio menor en 2,8 por ciento frente a similar periodo del año 2018. Se registran menores requerimientos de trabajadores en cuatro de las cinco ramas de actividad económica, en particular manufactura (-10,6 por ciento).

Gráfico N° 5

CIUDAD DE IQUITOS: EMPLEO FORMAL URBANO EN EMPRESAS DE 10 A MÁS TRABAJADORES (Año base octubre 2010=100)
(Var. % respecto a similar periodo del año anterior)

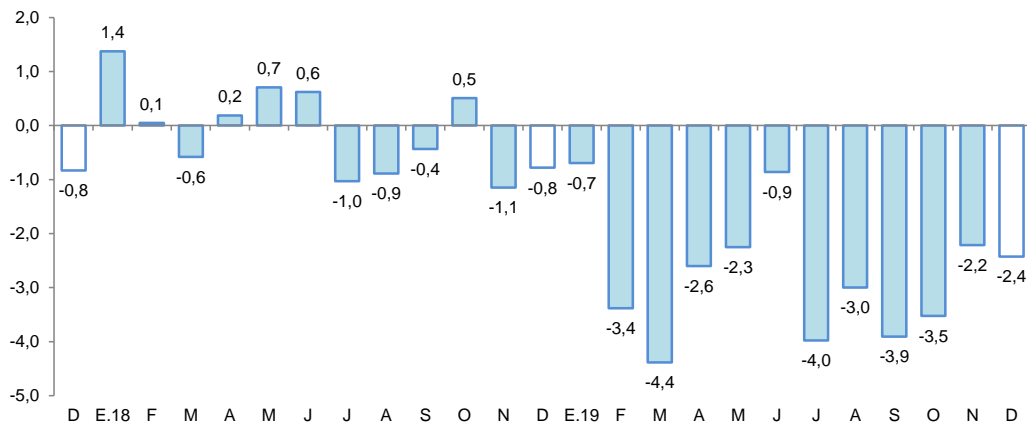

Fuente: MTPE – Encuesta Nacional de Variación Mensual del Empleo (ENVME).

III. SECTOR EXTERNO

1. Exportaciones

- Las exportaciones totalizaron US\$ 2,0 millones en agosto, lo que representa un crecimiento de 81,8 por ciento frente a similar mes del año anterior, influyendo las mayores ventas de petróleo crudo y sus derivados; con ello, en el periodo enero-agosto acumularon un crecimiento de 79,9 por ciento, ante las mayores ventas de petróleo crudo y sus derivados, y de productos pesqueros, principalmente.

Cuadro N° 8
LORETO: EXPORTACIONES POR GRUPO DE PRODUCTOS^{1/}

(Valor FOB en millones de US\$)

TIPO	Estructura % 2020	Agosto			Enero-Agosto		
		2020	2021	Var. %	2020	2021	Var. %
PRODUCTOS TRADICIONALES	78,1	0,4	1,0	150,0	20,6	41,3	100,5
Agrícolas	0,0	0,0	0,0	-	0,0	0,3	-
Petróleo crudo y derivados	78,1	0,4	1,0	150,0	20,6	40,9	98,5
PRODUCTOS NO TRADICIONALES	21,8	0,7	0,4	-42,9	6,2	5,6	-9,7
Agropecuarios	7,3	0,1	0,0	-100,0	1,8	1,7	-5,6
Pesqueros	5,2	0,2	0,2	-	1,2	1,7	41,7
Maderas y sus manufacturas	7,4	0,3	0,1	-66,7	2,8	1,1	-60,7
Resto	1,9	0,0	0,0	-	0,4	1,0	150,0
OTRAS EXPORTACIONES^{2/}	0,1	0,0	0,6	-	0,0	1,6	-
TOTAL EXPORTACIONES	100,0	1,1	2,0	81,8	26,9	48,4	79,9

1/ Cifras preliminares.

2/ Incluye reparación de bienes de capital, equipo petrolero y partes para helicópteros.

Fuente: SUNAT

Elaboración: BCRP, Sucursal Iquitos. Departamento de Estudios Económicos.

- Las exportaciones de productos tradicionales se incrementaron en 150,0 por ciento frente a similar mes del año anterior, debido a las mayores ventas de barriles de combustible a Colombia; con ello, en el periodo enero-agosto acumularon un crecimiento de 100,5 por ciento con respecto a similar periodo del año anterior, influyendo las mayores ventas de petróleo crudo y derivados (combustible).
- Las exportaciones de productos no tradicionales se redujeron en 42,9 por ciento frente a similar mes del año anterior, debido a las menores ventas de madera aserrada y productos agropecuarios.
- En el mes de agosto, los principales mercados de destino fueron: Colombia (51,5 por ciento); Rusia (28,5 por ciento); Ecuador (4,9 por ciento) y; China (4,2 por ciento). Colombia adquirió derivados de petróleo crudo (combustibles); Rusia, reexportó motores de aeroplano; Ecuador, madera aserrada; y China, madera aserrada y peces ornamentales.

2. Importaciones

- Las importaciones por la aduana de Iquitos fueron de US\$ 12,0 millones en agosto, cifra equivalente a 1,6 veces el valor de similar mes del año anterior, debido a las importaciones de combustibles por US \$11,7 millones (15 234 toneladas) proveniente de Islas Vírgenes y bienes de capital: específicamente equipo de transporte por US \$ 250 mil (7 toneladas) proveniente de USA.
- En el periodo enero-agosto las importaciones fueron de US\$ 98,6 millones, nivel que representa 6,1 veces el monto registrado en similar periodo del año anterior, sustentado por las importantes compras de materias primas (combustibles), debido a la paralización del Lote 8; y de bienes de capital (maquinaria).



IV. CRÉDITO Y DEPÓSITOS

1. Crédito

- El saldo total de créditos en Loreto a agosto descendió a S/ 2 506 millones, menor en 13,4 por ciento al monto alcanzado en agosto del año 2020.
- El saldo de crédito en la banca múltiple representó el 62,4 por ciento del total y se redujo en 23,7 por ciento interanual; sin embargo, el saldo de las instituciones no bancarias, que canalizaron el 20,4 por ciento, se expandió en 4,9 por ciento interanual y fue resultado de los mayores créditos otorgados por las cajas municipales (13,4 por ciento); mientras que, las edpymes (-39,4 por ciento) y financieras (-11,0 por ciento) tuvieron variaciones negativas.
- Según tipo de crédito, destaca la caída del segmento empresas (-23,2 por ciento); asimismo, en el segmento personas, los créditos del tipo consumo cayeron en 0,5 por ciento; sin embargo, los créditos hipotecarios crecieron en 1,5 por ciento.

Cuadro N° 9
Loreto: Crédito Nominal - Agosto 2021

	Estructura % Ago-21	Saldo en millones de soles		Tasa de crecimiento (%)	
		Jul-21	Ago-21	Mes	12 Meses
Banco de la Nación	16,6	412	416	0,9	22,2
Agrobanco	0,6	14	15	0,5	-15,1
Banca Múltiple	62,4	1 568	1 565	-0,2	-23,7
Instituciones No Bancarias	20,4	506	511	1,0	4,9
Financieras	5,2	129	130	1,2	-11,0
Cajas Municipales	14,9	371	374	0,9	13,4
Cajas Rurales	0,0	0	0	-	-
Edpymes	0,3	7	7	1,1	-39,4
Arrendamiento Financiero	0,0	0	0	-	-
TOTAL	100,0	2 501	2 506	0,2	-13,4
Empresas	51,2	1 282	1 284	0,2	-23,2
Personas	48,8	1 219	1 222	0,2	-0,2
Consumo	41,2	1 031	1 032	0,1	-0,5
Hipotecario	7,6	188	190	1,1	1,5
MN	98,8	2 471	2 475	0,2	-11,4
ME	1,2	30	31	2,8	-69,4
ME (Mill. US\$)		7	8	1,7	-73,5

Fuente: SBS y AFP

Elaboración: BCRP - Sucursal Iquitos. Departamento de Estudios Económicos.

- La ratio crédito/depósitos pasó de 1,39 en agosto de 2020 a 1,34 en agosto de 2021, es decir, se redujo en 0,05 puntos porcentuales. Esta ratio es mayor que la unidad, por lo tanto, indica que Loreto es un departamento demandante neto de crédito.

Gráfico N° 6

LORETO: EVOLUCIÓN DEL CRÉDITO
(Var. % respecto a similar mes del año anterior)

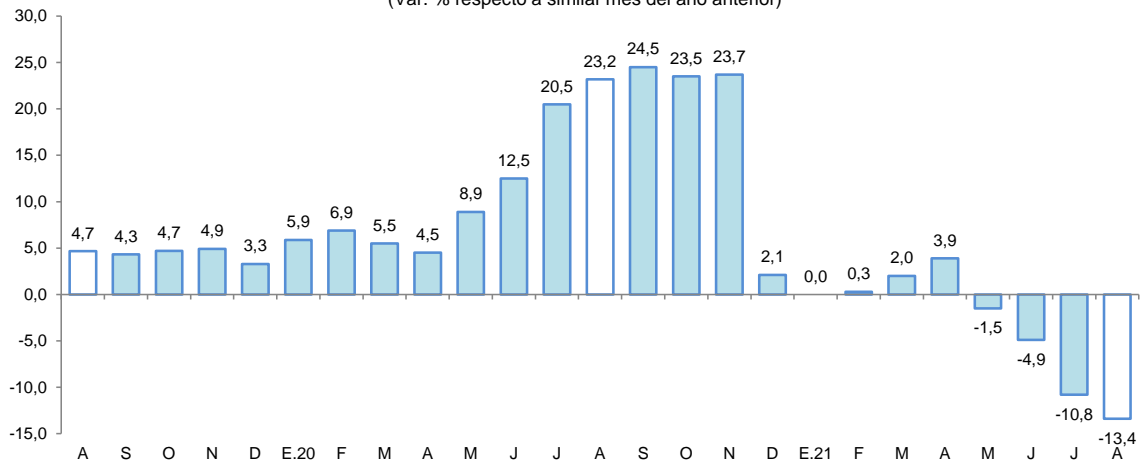

Fuente: SBS y AFP.

- Por tipo de moneda, el saldo en moneda nacional se redujo en 11,4 por ciento interanual, representando el 98,8 por ciento del total; asimismo, en moneda extranjera se redujo en 69,4 por ciento. Por lo tanto, la participación relativa del crédito en moneda nacional se incrementó en 2,3 puntos porcentuales con respecto a agosto de 2020, en detrimento de la participación de los créditos otorgados en moneda extranjera.

Gráfico N° 7

LORETO: EVOLUCIÓN DEL CRÉDITO POR TIPO DE MONEDA
(Var. % respecto a similar mes del año anterior)

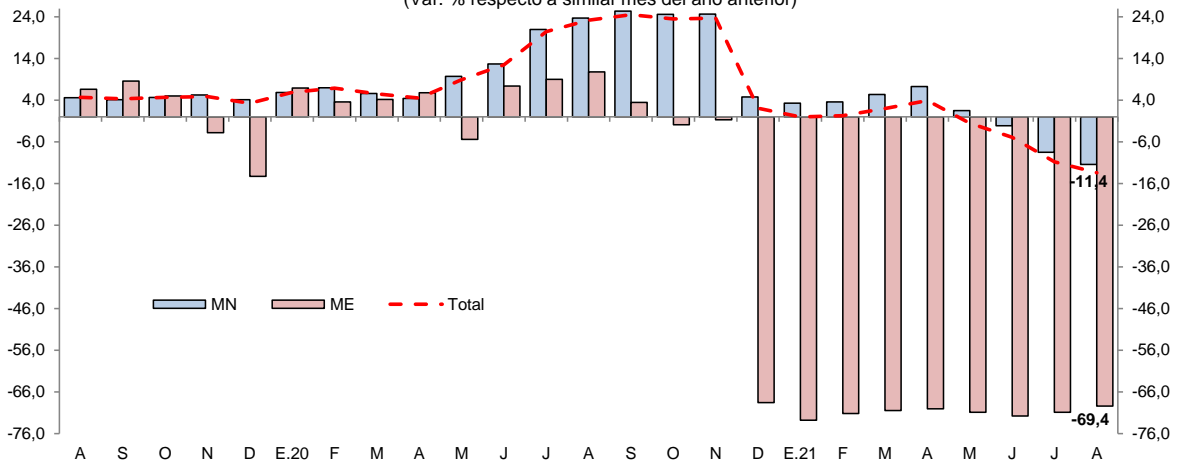

Fuente: SBS y AFP.

- La tasa de morosidad en julio de 2021 fue de 7,4 por ciento, mayor en 0,6 puntos porcentuales a la registrada en similar mes del año anterior. La morosidad en las cajas municipales (5,0 por ciento) fue menor a la de julio 2020 en 2,1 puntos porcentuales; mientras que, en la banca múltiple (8,3 por ciento) se incrementó en 1,6 puntos porcentuales.



Gráfico N° 8

LORETO: TASA DE MOROSIDAD ^{1/}
(Porcentaje)

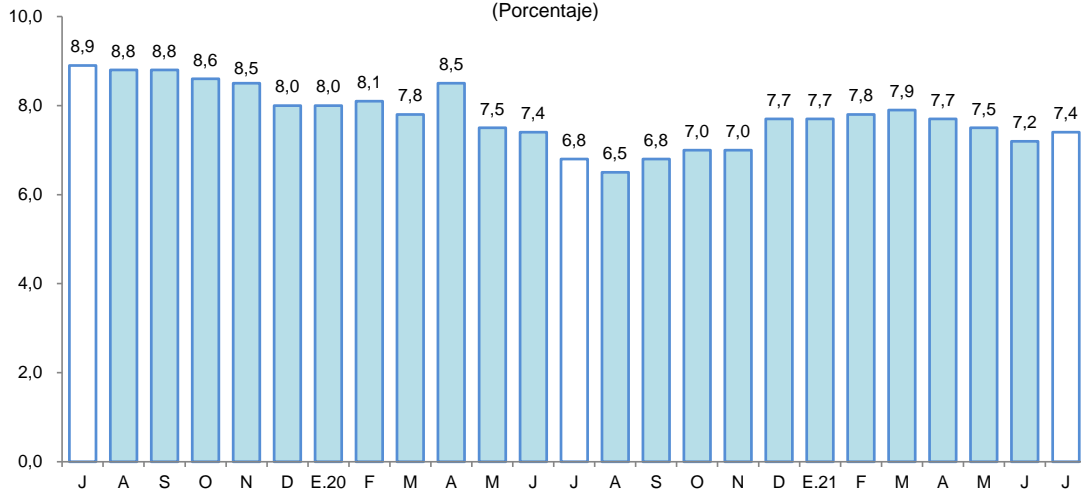

^{1/} preliminar, calculado en base a: (créditos vencidos + créditos en cobranza judicial) / colocaciones brutas.
Fuente: SBS y AFP.

2. Depósitos

- En agosto, los depósitos en las instituciones del sistema financiero (S/ 1 871 millones) se redujeron en 10,3 por ciento interanual. Según tipo de depósito, los depósitos a la vista (32,3 por ciento del total) y a plazo (18,4 por ciento del total) se redujeron en 31,0 y 9,5 por ciento interanual, respectivamente; mientras que, las captaciones de ahorro (49,3 por ciento del total) crecieron en 11,1 por ciento.

Cuadro N° 10

Loreto: Depósito Nominal - Agosto 2021

	Estructura % Ago-21	Saldo en millones de soles		Tasa de crecimiento (%)	
		Jul-21	Ago-21	Mes	12 Meses
Banco de la Nación	19,0	357	355	-0,5	10,0
Banca Múltiple	66,9	1 243	1 252	0,7	-16,6
Instituciones No Bancarias	14,1	261	263	0,9	0,7
Financieras	0,6	10	10	2,2	26,5
Cajas Municipales	13,5	251	253	0,8	-0,1
Cajas Rurales	0,0	0	0	-	-
TOTAL	100,0	1 861	1 871	0,5	-10,3
Vista	32,3	622	604	-3,0	-31,0
Ahorro	49,3	893	923	3,3	11,1
A plazo	18,4	346	345	-0,4	-9,5
MN	85,1	1 591	1 592	0,0	-12,7
ME	14,9	270	279	3,4	6,0
ME (Mill. US\$)		67	68	2,3	-8,0

Fuente: SBS y AFP

Elaboración: BCRP - Sucursal Iquitos. Departamento de Estudios Económicos.

- Por tipo de institución financiera, los depósitos en la banca múltiple, cuya participación en los depósitos totales asciende a 66,9 por ciento, se redujeron en 16,6 por ciento interanual; sin embargo, en las instituciones no bancarias, que representan el 14,1 por ciento del total, crecieron en 0,7 por ciento, debido a las mayores captaciones de las empresas financieras (26,5 por ciento), mientras que los depósitos de las cajas municipales se redujeron en 0,1 por ciento y; el Banco de la Nación (19,0 por ciento del total) registró un incremento de 10,0 por ciento interanual.

Gráfico N° 9

LORETO: EVOLUCIÓN DE LOS DEPÓSITOS
(Var. % respecto a similar mes del año anterior)

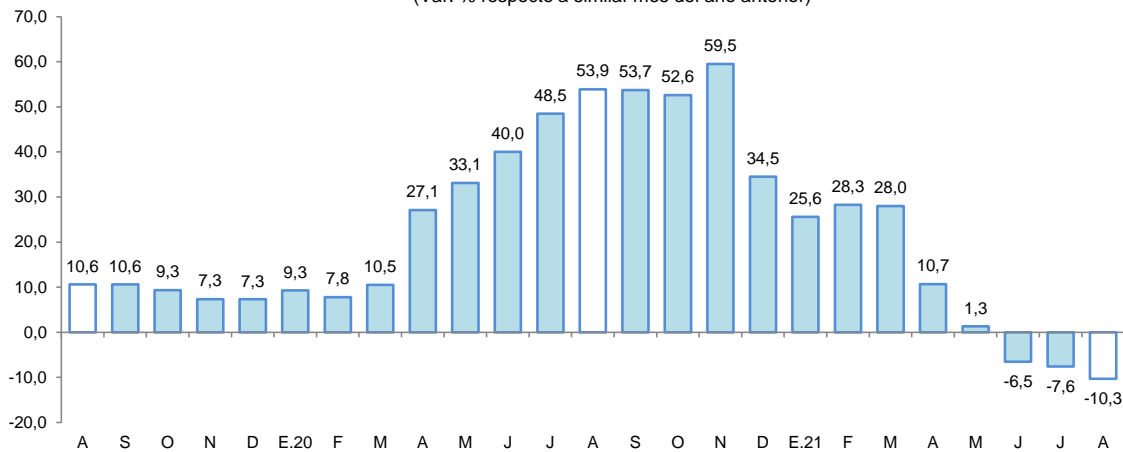

Fuente: SBS y AFP.

- Por tipo de moneda, los depósitos en soles representaron el 85,1 por ciento del total y se redujeron en 12,7 por ciento interanual; sin embargo, las captaciones en moneda extranjera, con una importancia relativa de 14,9 por ciento, crecieron en 6,0 por ciento interanual.
- La tasa de dolarización fue de 14,9 por ciento, es decir, mayor en 2,3 puntos porcentuales a la tasa registrada en agosto de 2020. La menor liquidez en moneda nacional se debe a los menores depósitos a la vista y a plazo; mientras que, la mayor liquidez en moneda extranjera se debe a los mayores depósitos de ahorro y a plazo.

Gráfico N° 10

LORETO: EVOLUCIÓN DE LOS DEPÓSITOS POR TIPO DE MONEDA
(Var. % respecto a similar mes del año anterior)

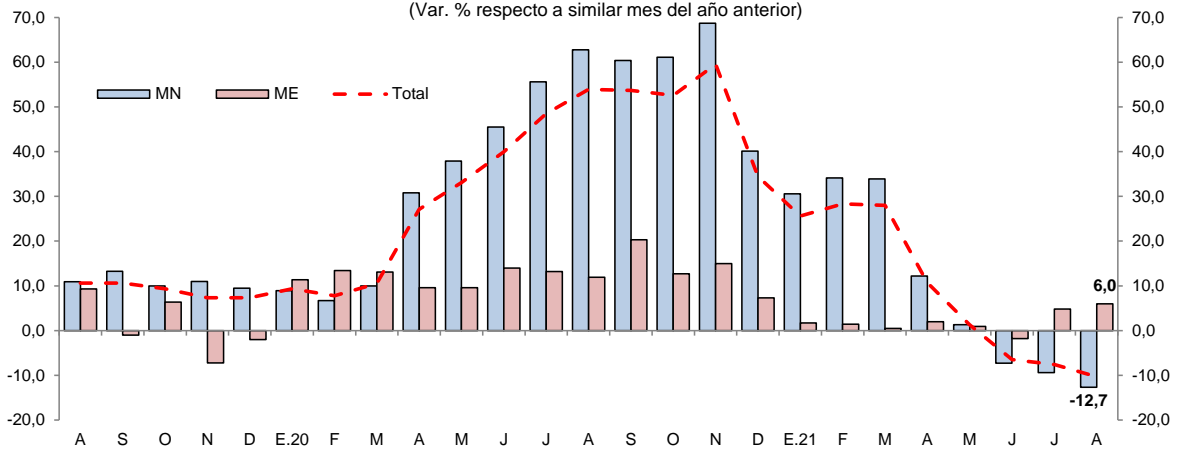

Fuente: SBS y AFP.

V. EJECUCIÓN DEL PRESUPUESTO DE GASTOS DEL GOBIERNO GENERAL

1. Gasto corriente no financiero

- El gasto corriente no financiero disminuyó en 24,9 por ciento interanual en agosto, explicado por el menor monto devengado del Gobierno Nacional, que cayó en 53,6 por ciento, sustentado por otros gastos en subvenciones a personas naturales; asimismo, los Gobiernos Locales lo redujeron en 0,8 por ciento, debido al menor gasto en pensiones; contrariamente, el Gobierno Regional lo incrementó en 0,1 por ciento, explicado por mayores gastos en bienes y servicios.



- En el periodo enero-agosto, el gasto corriente no financiero avanzó en 1,4 por ciento interanual sustentado por los mayores gastos de los Gobiernos Locales y Gobierno Regional; mientras que, el gasto del Gobierno Nacional se contrajo en 11,3 por ciento.

Cuadro N° 11
LORETO: GASTO CORRIENTE NO FINANCIERO^{1/}
(Millones de soles)

	Agosto			Enero - Agosto		
	2020	2021	Var. % real	2020	2021	Var. % real
Gobierno nacional	163,2	79,5	-53,6	893,3	815,6	-11,3
Gobierno regional	146,6	154,0	0,1	1 040,7	1 174,9	9,5
Gobiernos locales	41,9	43,6	-0,8	271,2	312,9	11,9
Total	351,7	277,2	-24,9	2 205,2	2 303,4	1,4

1/ Información actualizada al 30 de setiembre de 2021.

Fuente: MEF.

Elaboración: BCRP. Sucursal Iquitos.

2. Inversión pública

- La inversión pública avanzó en 122,3 por ciento en agosto, impulsada por el dinamismo en la ejecución de obras de los tres niveles de gobierno; así, en el Gobierno Nacional se incrementó en 181,1 por ciento, por la construcción de la carretera Bellavista-Mazan-Salvador-El Estrecho y concesiones portuarias, principalmente; la inversión del Gobierno Regional creció 172,7 por ciento, por obras de infraestructura vial, servicios de agua y ganadería; y la inversión de los Gobiernos Locales aumentó en 22,2 por ciento, por el mejoramiento de los servicios de agua y vías de acceso.
- En el periodo enero-agosto, la inversión pública avanzó en 142,0 por ciento interanual, influyendo en ello la mayor ejecución de obras en los tres niveles de gobierno, en particular Gobierno Regional y Gobierno Nacional, con incrementos de 164,6 por ciento y 137,3 por ciento, respectivamente.
- En el periodo enero-agosto, la inversión ejecutada representó el 49,9 por ciento del presupuesto institucional modificado (PIM): el Gobierno Regional ejecutó el 51,7 por ciento; el Gobierno Nacional ejecutó el 50,3 por ciento y; los Gobiernos Locales avanzaron el 46,8 por ciento.

Cuadro N° 12
LORETO: INVERSIÓN PÚBLICA^{1/2/}
(Millones de soles)

	Agosto			Enero - Agosto		
	2020	2021	Var. % real	2020	2021	Var. % real
Gobierno nacional	20,9	61,6	181,1	120,7	296,1	137,3
Gobierno regional	16,3	46,5	172,7	129,7	354,1	164,6
Gobiernos locales	20,5	26,3	22,2	94,7	212,6	117,2
Total	57,6	134,4	122,3	345,0	862,8	142,0

1/ Información actualizada al 30 de setiembre de 2021.

2/ Comprende la adquisición de activos no financieros.

Fuente: MEF.

Elaboración: BCRP. Sucursal Iquitos.



Gráfico N° 11

LORETO: INVERSIÓN PÚBLICA

(Var. % real respecto a similar periodo del año anterior)

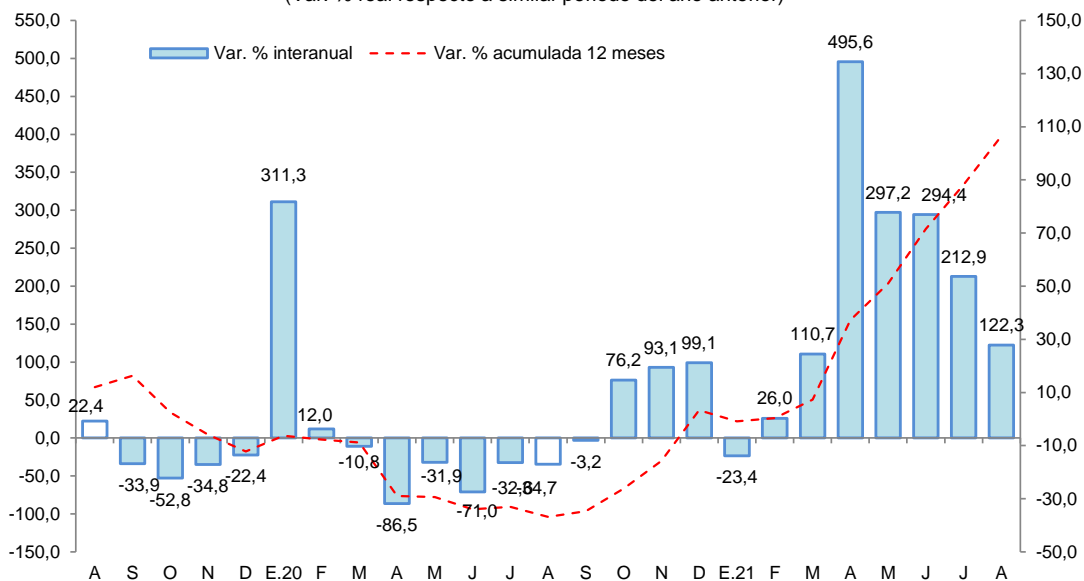

Fuente: MEF.

Elaboración: BCRP. Sucursal Iquitos.

Los proyectos con mayor monto devengado, por nivel de gobierno, son los siguientes:

- El **Gobierno Nacional** destinó S/ 36,1 millones en la carretera Bellavista-Mazan-Salvador-El Estrecho: tramo 1 Bellavista-Santo Tomás Puente Nanay; y S/ 10,8 millones en concesiones portuarias; entre otros.
- El **Gobierno Regional** desembolsó S/ 6,8 millones en el mejoramiento de los servicios de ganadería, en la provincia de Alto Amazonas; S/ 3,1 millones en el mejoramiento de la vía vecinal Empalme, en el distrito de San Juan Bautista; S/ 3,1 millones en el mejoramiento de los servicios turísticos, en la provincia de Maynas; S/ 2,1 millones en el mejoramiento de la vía de acceso a la quebrada Zaragoza, en el distrito de Nauta; y S/ 1,9 millones en el mejoramiento de las vías de interconexión del AA.HH San Antonio, en el distrito de Iquitos, entre otros.
- Los **Gobiernos Locales** desembolsaron S/ 3,9 millones en el mejoramiento y ampliación del sistema de agua y saneamiento de la ciudad de Nauta; S/ 1,7 millones en la creación del puesto de salud en Trompeteros; y S/ 1,2 millones en el mejoramiento del sistema de agua y saneamiento en áreas urbanas del distrito de Inahuaya; entre otros.



ANEXOS



BANCO CENTRAL DE RESERVA DEL PERÚ – SUCURSAL IQUITOS

Anexo Nº 01

LORETO: PRODUCCIÓN AGROPECUARIA ^{1/}
(T.M.)

	2020						2021								
	Ago.	Set.	Oct.	Nov.	Dic.	Ene.-Dic.	Ene.	Feb.	Mar.	Abr.	May.	Jun.	Jul.	Ago.	
Total agrícola	115 096	150 089	174 146	172 418	182 750	1 557 053	139 224	128 510	113 519	98 885	92 991	94 435	107 169	118 292	Total agrícola
Arroz cáscara	7 170	18 664	25 375	13 833	17 441	105 065	8 570	4 595	3 110	1 343	799	837	3 600	7 438	Arroz cáscara
Frijol grano seco	1 205	2 054	1 204	444	25	4 932	0	0	0	0	0	0	0	836	Frijol grano seco
Frijol caupí	93	1 943	3 183	1 054	95	6 368	0	0	0	0	0	0	0	103	Frijol caupí
Plátano	22 312	23 891	25 119	25 480	24 748	281 334	24 465	25 011	22 349	21 668	21 775	23 189	22 953	23 563	Plátano
Yuca	34 786	38 430	44 588	52 693	55 266	454 607	41 041	39 486	34 106	29 573	27 525	30 906	36 854	36 176	Yuca
Maíz choclo	983	2 203	3 457	2 844	2 868	17 471	1 722	1 064	658	318	248	170	317	1 002	Maíz choclo
Limón	905	871	507	574	733	11 204	1 133	1 116	1 161	1 139	1 106	1 039	951	915	Limón
Naranja	248	280	208	420	475	3 581	305	347	328	241	234	268	242	250	Naranja
Papaya	1 387	1 385	1 328	1 309	1 855	16 303	1 348	1 326	1 339	1 184	1 217	1 338	1 328	1 394	Papaya
Tomate	60	284	593	233	128	1 466	32	23	20	18	23	18	23	51	Tomate
Piña	1 070	1 886	2 005	2 821	4 066	17 853	2 268	1 300	895	458	353	344	430	1 089	Piña
Cacao	69	88	111	149	311	956	51	71	49	34	16	5	18	69	Cacao
Caña de azúcar	13 692	14 591	11 106	13 740	14 632	166 760	16 434	15 940	14 327	12 171	12 782	13 451	14 003	13 809	Caña de azúcar
Maíz amarillo duro	7 215	13 275	18 556	22 424	24 159	107 958	9 843	4 445	2 374	1 278	373	437	3 566	7 407	Maíz amarillo duro
Palma aceitera	9 329	9 286	9 728	9 598	9 930	113 897	10 234	8 572	8 784	10 191	10 408	8 704	9 186	9 341	Palma aceitera
Camu camu	0	457	973	1 440	1 768	12 120	1 654	2 321	2 295	1 006	182	0	0	0	Camu camu
Otros agrícolas															Otros agrícolas
Cocona	356	371	305	400	517	4 712	405	466	420	366	329	368	399	363	Cocona
Pepino	102	205	272	188	124	1 437	95	77	88	81	55	56	69	97	Pepino
Pijuayo Palmito	123	139	167	163	167	1 437	104	103	77	84	92	98	77	123	Pijuayo Palmito
Sacha inchi	26	27	14	32	171	450	28	33	26	22	23	24	22	26	Sacha inchi
Sandía	748	3 537	7 238	2 757	181	14 461	0	0	0	0	0	0	0	744	Sandía
Toronja	233	214	155	201	255	3 478	342	362	355	361	329	323	327	230	Toronja
Zapallo	127	326	1 053	549	144	2 483	59	44	37	37	32	13	51	126	Zapallo
Resto agrícola	12 856	15 683	16 901	19 072	22 691	206 720	19 091	21 808	20 720	17 312	15 090	12 847	12 753	13 141	Resto agrícola
TOTAL PECUARIO ^{2/}	3 875	3 838	3 859	3 776	4 950	44 790	3 534	3 252	3 418	3 251	3 338	3 545	3 688	3 711	TOTAL PECUARIO ^{2/}
Carne de ave	2 868	2 796	2 779	2 722	3 762	31 863	2 380	2 133	2 323	2 325	2 344	2 529	2 708	2 747	Carne de ave
Carne de porcino	224	235	225	217	281	3 354	266	261	263	214	224	277	265	199	Carne de porcino
Carne de vacuno	222	247	278	277	307	2 769	290	278	263	180	225	221	197	229	Carne de vacuno
Carne de ovino	5	6	6	6	8	67	5	5	4	4	5	6	6	5	Carne de ovino
Carne de búfalo	0	0	0	0	0	0	0	0	0	0	0	0	0	0	Carne de búfalo
Leche	145	143	140	143	141	1 612	137	123	124	117	119	122	125	123	Leche
Huevos	410	410	430	412	450	5 125	456	451	441	410	420	388	387	407	Huevos

1/ Cifras preliminares.

2/ Peso neto.

Fuente: Dirección Regional del MIDA GRI de Loreto.

Elaboración: BCRP - Sucursal Iquitos.



Anexo Nº 02

LORETO: PRODUCCIÓN PESQUERA
(T.M.)

	2020						2021								
	Ago.	Set.	Oct.	Nov.	Dic.	Ene.-Dic.	Ene.	Feb.	Mar.	Abr.	May.	Jun.	Jul.		Ago.
Desembarque total ^{1/}	771	928	1 156	1 180	581	8 069	631	581	677	964	1 057	1 121	1 104	856	Desembarque total ^{1/}
Fresco	700	780	993	1 090	559	7 181	597	566	644	898	1 013	1 086	1 078	776	Fresco
Salpreso	13	11	13	15	3	99	7	5	3	0	4	9	3	4	Salpreso
Seco-salado	58	137	150	75	19	789	27	10	30	66	40	26	23	76	Seco-salado
Desembarque total ^{2/}	771	928	1 156	1 180	581	8 069	631	581	677	964	1 057	1 121	1 104	856	Desembarque total ^{2/}
Boquichico	271	346	344	351	186	2 246	316	248	264	224	355	390	434	417	Boquichico
Carachama	14	13	18	26	16	148	4	6	4	14	7	18	15	12	Carachama
Corvina	9	8	12	4	2	63	1	3	3	5	5	10	9	9	Corvina
Chambira	12	11	19	12	12	107	1	0	0	11	15	18	20	12	Chambira
Fasaco	13	17	24	18	8	150	5	3	2	19	16	23	22	12	Fasaco
Gamitana	7	4	8	7	7	80	2	5	2	14	1	18	10	3	Gamitana
Lisa	16	24	21	17	12	127	13	1	1	38	17	53	24	23	Lisa
Llambina	22	13	21	55	45	290	7	11	4	28	19	19	22	13	Llambina
Maparate	47	30	42	35	23	413	11	3	1	109	45	30	30	16	Maparate
Palometa	91	191	285	234	15	1 661	122	124	210	51	1	90	77	73	Palometa
Paco	6	8	15	6	3	84	4	1	2	6	22	38	38	22	Paco
Paiche	51	69	15	13	12	427	8	6	46	23	45	36	44	64	Paiche
Ractacara	16	15	47	76	89	366	3	5	3	34	15	18	22	11	Ractacara
Sabalo	7	5	4	5	2	76	3	7	7	110	147	125	70	18	Sabalo
Sardina	29	27	38	27	16	250	9	45	15	29	20	42	49	28	Sardina
Tucunaré	7	12	16	12	4	95	10	1	18	22	3	7	8	7	Tucunaré
Yaraqui	5	13	2	7	2	48	53	81	56	59	90	29	31	0	Yaraqui
Yulilla	5	1	9	11	5	89	2	1	3	9	4	3	4	2	Yulilla
Doncella	17	14	13	12	10	112	11	2	5	8	13	15	25	18	Doncella
Dorado	2	2	1	1	1	9	0	0	0	0	1	0	1	0	Dorado
Zúngaro	14	11	11	12	16	101	3	1	2	24	18	10	28	23	Zúngaro
Otras	110	94	191	239	95	1 127	43	27	29	128	197	128	120	72	Otras
Peces ornamentales ^{3/}	541	684	628	873	452	6 495	592	590	948	596	894	327	507	657	Peces ornamentales ^{3/}
Mercado interno	89	94	82	68	36	685	17	39	112	64	46	46	84	96	Mercado interno
Mercado externo	452	590	546	805	416	5 810	575	551	835	532	848	281	422	561	Mercado externo
Stock reman. y/o mort.	0	0	0	0	0	0	0	0	0	0	0	0	0	0	Stock reman. y/o mort.

1/ Por estado de conservación.

2/ Por tipo de especie.

3/ Miles de unidades.

Fuente: Dirección Regional de la Producción de Loreto.

Elaboración: BCRP - Sucursal Iquitos.



Anexo Nº 03

LORETO: PRODUCCIÓN DE MADERA ROLLIZA ^{1/}
(m³)

	2020						2021								Especies de madera
	Ago.	Set.	Oct.	Nov.	Dic.	Ene.-Dic.	Ene.	Feb.	Mar.	Abr.	May.	Jun.	Jul.	Ago.	
Especies de madera															Especies de madera
Ana caspi	0	88	127	29	28	1 453	10	0	2 254	14	1 046	9	236	0	Ana caspi
Andiroba	41	0	44	4	0	148	0	0	30	3	0	68	0	0	Andiroba
Azúcar huayo	67	339	204	144	10	877	253	0	7	0	0	0	6	0	Azúcar huayo
Caoba	0	0	0	0	0	0	0	0	0	0	0	0	0	0	Caoba
Capinuri	2 238	5 321	3 482	1 904	7 155	35 974	2 006	6 110	9 397	10 303	7 637	6 001	5 177	2 133	Capinuri
Capirona	2 489	490	1 001	2 550	1 652	15 400	1 026	3 685	3 789	2 430	1 914	1 228	784	313	Capirona
Catahua	1 996	634	531	2 453	1 094	12 622	1 024	410	1 191	224	586	7	421	0	Catahua
Cedro	0	26	61	25	48	621	0	0	0	0	0	0	0	0	Cedro
Chingonga	0	0	0	0	0	84	0	0	0	51	0	0	0	0	Chingonga
Copaiba	1 313	1 263	1 526	960	1 321	10 726	239	105	322	79	0	117	906	0	Copaiba
Cumala	1 177	1 439	1 550	751	1 405	13 257	835	387	1 412	1 346	1 666	2 185	462	0	Cumala
Estoraque	28	71	241	28	347	1 638	1	5	741	4	3	27	23	0	Estoraque
Huayuro	569	1 125	995	626	875	7 305	1 309	909	1 568	332	89	269	64	0	Huayuro
Lagarto caspi	0	0	0	4	0	22	9	3	29	0	0	0	0	0	Lagarto caspi
Loro micuna	62	151	123	218	16	772	0	0	0	0	0	0	0	0	Loro micuna
Lupuna	1 448	1 539	1 629	616	1 159	10 955	239	41	421	2 533	2 635	160	302	10	Lupuna
Mari mari	0	0	56	82	0	591	0	0	49	57	58	50	0	0	Mari mari
Marupa	337	334	648	146	290	2 743	55	100	113	238	119	397	87	0	Marupa
Moena	2	3	182	16	607	1 750	240	63	139	74	25	94	7	0	Moena
Pali sangre	7	13	113	96	156	481	51	42	0	49	10	85	32	0	Pali sangre
Papelillo	0	0	0	71	74	238	100	0	0	98	0	0	0	0	Papelillo
Pashaco	538	788	770	823	460	5 224	347	82	339	268	310	234	156	0	Pashaco
Quinilla	113	428	69	104	341	2 456	61	871	724	678	10	51	67	0	Quinilla
Tornillo	3 666	950	1 977	1 599	4 286	22 676	547	1 773	2 449	1 548	1 306	2 566	1 137	0	Tornillo
Violeta	0	0	0	0	17	17	0	0	0	0	0	0	0	0	Violeta
Otros	8 612	13 057	11 743	11 649	7 059	93 809	6 446	5 598	9 629	8 760	3 678	5 712	5 684	149	Otros
TOTAL	24 702	28 060	27 072	24 899	28 401	241 838	14 800	20 182	34 603	29 088	21 093	19 260	15 550	2 606	TOTAL

1/ Cifras preliminares.

Fuente: Gerencia Regional de Desarrollo Forestal y Fauna Silvestre - GOREL.

Elaboración: BCRP - Sucursal Iquitos.



Anexo Nº 04

LORETO: PRODUCCIÓN DE MADERA ASERRADA ^{1/}
(m³)

	2020						2021								
	Ago.	Set.	Oct.	Nov.	Dic.	Ene.-Dic.	Ene.	Feb.	Mar.	Abr.	May.	Jun.	Jul.	Ago.	
Especies de madera															Especies de madera
Almendra	0	0	11	0	23	55	0	0	0	15	0	0	10	0	Almendra
Andiroba	0	0	9	4	2	19	24	0	0	16	9	8	0	0	Andiroba
Caoba	0	0	0	0	0	0	0	0	0	0	0	0	0	0	Caoba
Capirona	180	220	290	774	574	2 581	245	356	557	454	843	422	104	5	Capirona
Catahua	22	7	0	0	0	73	0	0	0	0	73	0	0	0	Catahua
Cedro	0	96	49	13	17	340	0	0	10	30	74	12	0	3	Cedro
Chingonga	0	0	16	24	0	40	33	0	10	18	24	9	5	0	Chingonga
Copaiba	95	62	31	42	0	518	0	0	11	118	303	0	145	21	Copaiba
Cumala	203	519	418	751	542	4 219	696	1	862	457	668	744	950	16	Cumala
Estoraque	0	0	0	0	0	53	0	0	0	0	0	0	0	0	Estoraque
Huayruro	0	34	84	46	162	483	61	0	93	0	110	41	101	0	Huayruro
Lagarto caspi	0	0	0	0	0	0	0	0	0	0	0	0	0	0	Lagarto caspi
Lupuna	0	0	0	0	26	74	5	0	13	0	259	16	750	106	Lupuna
Mari mari	0	0	16	0	41	87	0	0	0	0	0	12	7	0	Mari mari
Marupa	3	60	12	69	118	290	135	5	44	2	115	14	96	0	Marupa
Moena	192	192	69	0	43	701	113	15	28	26	224	9	98	32	Moena
Pashaco	45	48	34	54	203	560	0	0	10	121	84	47	120	19	Pashaco
Tornillo	1 763	1 302	989	1 208	1 360	12 194	1 813	0	1 676	1 537	1 712	1 629	1 150	176	Tornillo
Violeta	0	0	0	0	0	0	0	0	0	0	0	0	0	0	Violeta
Otros	3 025	2 217	3 823	2 827	4 536	26 674	2 363	1 063	2 813	3 061	4 243	2 084	4 010	689	Otros
TOTAL	5 528	4 757	5 850	5 812	7 647	48 959	5 487	1 440	6 127	5 855	8 743	5 047	7 547	1 066	TOTAL

1/ Cifras preliminares.

Fuente: Gerencia Regional de Desarrollo Forestal y Fauna Silvestre - GOREL.

Elaboración: BCRP - Sucursal Iquitos.

Anexo Nº 05

LORETO: PRODUCCIÓN DE PETRÓLEO CRUDO
(Miles de barriles)

	2020						2021								
	Ago.	Set.	Oct.	Nov.	Dic.	Ene.-Dic.	Ene.	Feb.	Mar.	Abr.	May.	Jun.	Jul.	Ago.	
Lotes															Lotes
*Lote 192 (ex 1-AB)	0	0	0	0	0	475	0	0	0	0	0	0	0	0	*Lote 192 (ex 1-AB)
*Lote 8	0	0	0	0	0	594	0	0	0	0	0	0	0	0	*Lote 8
*Lote 31-B	0	0	0	0	0	0	0	0	0	0	0	0	0	0	*Lote 31-B
*Lote 31-E	0	0	0	0	0	0	0	0	0	0	0	0	0	0	*Lote 31-E
*Lote 102	0	0	0	0	0	0	0	0	0	0	0	0	0	0	*Lote 102
*Lote 95	55	21	288	156	138	2 067	242	201	219	221	308	266	262	234	*Lote 95
*Lote 67	0	0	0	0	0	247	0	0	29	68	92	77	99	37	*Lote 67
TOTAL	55	21	288	156	138	3 383	242	201	248	289	400	344	361	271	TOTAL

Fuente: Perúpetro S.A.

Elaboración: BCRP - Sucursal Iquitos.



Anexo Nº 06

LORETO: PRODUCCIÓN MANUFACTURERA ^{1/}
(Índice de volumen físico: año 2007 = 100)

C I I U	2020						2021								C I I U
	Ago.	Set.	Oct.	Nov.	Dic.	Ene.-Dic.	Ene.	Feb.	Mar.	Abr.	May.	Jun.	Jul.	Ago.	
MANUFACTURA PRIMARIA	163,2	110,7	61,7	122,2	106,7	104,8	122,6	92,4	92,0	82,1	139,9	98,2	97,0	163,7	MANUFACTURA PRIMARIA
2320 -Refinación de petróleo	163,2	110,7	61,7	122,2	106,7	104,8	122,6	92,4	92,0	82,1	139,9	98,2	97,0	163,7	2320 -Refinación de petróleo
MANUFACTURA NO PRIMARIA	80,3	81,3	85,7	76,2	81,1	65,3	83,8	70,5	71,9	68,2	73,8	62,6	62,7	50,3	MANUFACTURA NO PRIMARIA
1513 -Conservas de palmito	0,0	0,0	0,0	0,0	0,0	0,0	0,0	0,0	0,0	0,0	0,0	0,0	0,0	0,0	1513 -Conservas de palmito
1520 -Productos lácteos	20,9	19,5	20,8	20,8	20,4	17,8	20,2	22,0	21,1	22,2	20,1	20,4	23,0	0,0	1520 -Productos lácteos
1533 -Alimentos para animales	0,0	0,0	0,0	0,0	0,0	0,0	0,0	0,0	0,0	0,0	0,0	0,0	0,0	0,0	1533 -Alimentos para animales
1541 -Productos de panadería	67,8	64,0	66,3	71,7	75,7	62,7	74,2	70,9	78,8	75,2	76,2	74,6	76,6	73,3	1541 -Productos de panadería
1553 -Bebidas malteadas	0,0	0,0	0,0	0,0	0,0	0,0	0,0	0,0	0,0	0,0	0,0	0,0	0,0	0,0	1553 -Bebidas malteadas
1554 -Bebidas gaseosas	159,0	146,4	148,2	145,6	138,4	136,7	145,6	138,1	150,6	151,2	154,9	136,9	139,3	133,6	1554 -Bebidas gaseosas
2010 -Madera aserrada	24,5	21,1	25,9	25,8	33,9	18,1	24,3	6,4	27,1	25,9	38,7	22,4	26,8	4,7	2010 -Madera aserrada
2021 -Triplay y láminas	96,8	98,0	103,5	82,8	105,0	75,3	110,1	101,6	106,1	106,1	109,3	108,1	98,3	65,4	2021 -Triplay y láminas
2212 -Periódicos	192,5	186,3	155,3	155,3	155,3	180,6	40,4	37,3	41,9	40,4	40,4	40,4	41,9	80,7	2212 -Periódicos
2221 -Impresión	147,2	262,1	116,3	148,2	129,9	120,6	80,0	64,5	103,4	102,9	101,1	107,8	120,7	133,9	2221 -Impresión
2411 -Oxígeno industrial	0,0	0,0	0,0	0,0	0,0	0,0	0,0	0,0	0,0	0,0	0,0	0,0	0,0	0,0	2411 -Oxígeno industrial
2899 -Acc. lanchas y mallas metálicas	0,0	0,0	0,0	0,0	0,0	0,0	0,0	0,0	0,0	0,0	0,0	0,0	0,0	0,0	2899 -Acc. lanchas y mallas metálicas
2911 -Motores para pozos	0,0	0,0	0,0	0,0	0,0	0,0	0,0	0,0	0,0	0,0	0,0	0,0	0,0	0,0	2911 -Motores para pozos
2912 -Bombas para pozos	13,7	13,7	13,7	13,6	13,5	13,7	13,4	13,2	0,0	0,0	0,0	0,0	0,0	0,0	2912 -Bombas para pozos
3591 -Motocicletas y motokar	185,9	208,7	215,0	181,5	173,7	152,9	205,0	189,8	129,5	111,4	104,5	98,3	93,7	105,9	3591 -Motocicletas y motokar
TOTAL	129,4	98,7	71,5	103,5	96,3	88,7	106,8	83,4	83,8	76,4	113,0	83,7	83,0	117,5	TOTAL

1/ Cifras preliminares.

Fuente: Dirección Regional de la Producción de Loreto - Encuesta BCRP a empresas industriales.

Elaboración: BCRP - Sucursal Iquitos.

Anexo Nº 07

LORETO: PRODUCCIÓN MANUFACTURERA ^{1/}
(Variación porcentual)

C I I U	2020/2019						2021/2020								C I I U
	Ago.	Set.	Oct.	Nov.	Dic.	Ene.-Dic.	Ene.	Feb.	Mar.	Abr.	May.	Jun.	Jul.	Ago.	
MANUFACTURA PRIMARIA	32,6	-20,4	-38,3	40,4	-7,5	-14,0	8,0	-22,8	-34,9	34,8	288,7	3,6	-23,8	0,3	MANUFACTURA PRIMARIA
2320 -Refinación de petróleo	32,6	-20,4	-38,3	40,4	-7,5	-14,0	8,0	-22,8	-34,9	34,8	288,7	3,6	-23,8	0,3	2320 -Refinación de petróleo
MANUFACTURA NO PRIMARIA	4,8	-9,9	-9,8	1,8	3,2	-15,5	-1,3	-11,1	57,4	385,5	369,1	3,5	-20,2	-37,3	MANUFACTURA NO PRIMARIA
1513 -Conservas de palmito	-	-	-	-	-	-	-	-	-	-	-	-	-	-	1513 -Conservas de palmito
1520 -Productos lácteos	-15,0	-31,5	-26,5	-37,4	-2,5	-30,5	-3,8	4,5	123,5	116,5	68,2	26,5	9,6	-100,0	1520 -Productos lácteos
1533 -Alimentos para animales	-	-	-	-	-	-	-	-	-	-	-	-	-	-	1533 -Alimentos para animales
1541 -Productos de panadería	-25,4	-24,4	-32,6	-26,1	-35,9	-33,5	-8,6	-3,2	6,9	68,9	162,2	122,8	7,0	8,0	1541 -Productos de panadería
1553 -Bebidas malteadas	-	-	-	-	-	-	-	-	-	-	-	-	-	-	1553 -Bebidas malteadas
1554 -Bebidas gaseosas	20,5	1,1	2,0	10,7	9,8	6,3	-2,8	-4,0	25,6	62,3	60,7	-8,6	-6,8	-16,0	1554 -Bebidas gaseosas
2010 -Madera aserrada	16,6	14,7	-11,6	130,7	87,4	-2,9	5,2	-65,3	264,1	749,8	535,2	120,0	53,1	-80,8	2010 -Madera aserrada
2021 -Triplay y láminas	5,2	-8,4	-8,7	-20,4	-17,4	-32,2	-6,7	-15,9	110,9	-	-	375,0	-7,3	-32,4	2021 -Triplay y láminas
2212 -Periódicos	0,0	0,0	-19,4	-16,7	-19,4	11,4	-79,0	-79,3	-78,2	-78,3	-79,0	-78,3	-78,2	-58,1	2212 -Periódicos
2221 -Impresión	-36,4	-13,4	-11,5	-46,5	-39,1	-47,6	-46,4	-26,3	4,7	99,8	76,4	11,4	18,1	-9,0	2221 -Impresión
2411 -Oxígeno industrial	-	-	-	-	-	-	-	-	-	-	-	-	-	-	2411 -Oxígeno industrial
2899 -Acc. lanchas y mallas metálicas	-100,0	-100,0	-	-	-	-	-	-	-	-	-	-	-	-	2899 -Acc. lanchas y mallas metálicas
2911 -Motores para pozos	-	-	-	-	-	-	-	-	-	-	-	-	-	-	2911 -Motores para pozos
2912 -Bombas para pozos	-0,1	-0,2	-0,4	-0,8	-1,5	-0,2	-2,9	-4,1	-100,0	-100,0	-100,0	-100,0	-100,0	-100,0	2912 -Bombas para pozos
3591 - Motocicletas y motokar	-5,4	6,1	-8,6	-24,7	-21,3	-20,3	0,9	2,0	25,8	-	-	-46,7	-51,5	-43,0	3591 - Motocicletas y motokar
TOTAL	24,3	-17,2	-27,0	26,1	-4,1	-14,4	4,8	-19,1	-18,1	82,8	307,4	3,6	-22,8	-9,2	TOTAL

1/ Cifras preliminares.

Fuente: Dirección Regional de la Producción de Loreto - Encuesta BCRP a empresas industriales.

Elaboración: BCRP - Sucursal Iquitos.



Anexo Nº 08

**LORETO: TRABAJADORES ASALARIADOS PRIVADOS FORMALES
POR SECTORES ECONÓMICOS**
(Variación porcentual con respecto al mismo mes del año anterior)

Año	Mes	Agricultura	Minería	Manufactura	Construcción	Comercio	Servicios	Total
2020	AGO.	-8,2	-47,5	-5,8	-6,5	-8,5	-23,3	-16,0
	SET.	-5,7	-41,0	1,3	36,4	-6,9	-21,2	-11,5
	OCT.	-4,2	-35,5	-5,5	60,6	-5,2	-23,3	-11,3
	NOV.	-3,0	-35,1	-3,2	69,3	-3,6	-21,1	-9,1
	DIC.	-11,9	-44,2	-3,2	37,5	-1,8	-19,9	-10,1
2021	ENE.	-4,6	-41,4	-4,2	0,7	-1,9	-18,5	-10,7
	FEB.	-2,3	-54,6	-6,4	4,6	-2,5	-19,6	-11,2
	MAR.	6,4	-54,8	-4,9	31,7	0,8	-13,2	-4,5
	ABR.	19,8	-38,5	8,7	336,4	17,2	11,3	20,4
	MAY.	30,4	-9,3	17,4	397,1	27,1	32,8	37,2
	JUN.	35,1	3,2	15,3	338,5	26,0	30,5	35,8
	JUL.	22,1	25,1	8,2	190,9	13,2	23,4	25,2
	AGO.	n.d.	n.d.	n.d.	n.d.	n.d.	n.d.	n.d.

Fuente: MTPE – Planilla electrónica - PLAME y T-registro.

Elaboración: BCRP - Sucursal Iquitos.

Anexo Nº 09

LORETO: EXPORTACIONES POR GRUPO DE PRODUCTOS ^{1/}
(Valor FOB - Millones de US\$)

	2020						2021								
	Ago.	Set.	Oct.	Nov.	Dic.	Ene.-Dic.	Ene.	Feb.	Mar.	Abr.	May.	Jun.	Jul.	Ago.	
PRODUCTOS TRADICIONALES	0,4	0,4	0,4	6,0	3,7	31,1	22,6	0,4	0,5	13,9	0,7	1,7	0,5	1,0	PRODUCTOS TRADICIONALES
Agrícolas	0,0	0,0	0,0	0,0	0,2	0,2	0,0	0,0	0,0	0,0	0,2	0,1	0,0	0,0	Agrícolas
Petróleo crudo y derivados	0,4	0,4	0,4	6,0	3,5	31,0	22,6	0,4	0,5	13,9	0,4	1,6	0,5	1,0	Petróleo crudo y derivados
PRODUCTOS NO TRADICIONALES	0,7	0,4	0,5	0,6	0,9	8,7	0,8	0,7	0,9	0,7	0,8	0,7	0,6	0,4	PRODUCTOS NO TRADICIONALES
Forestales	0,3	0,0	0,1	0,0	0,1	2,9	0,1	0,0	0,2	0,1	0,2	0,1	0,2	0,1	Forestales
Madera aserrada	0,3	0,0	0,1	0,0	0,1	2,4	0,1	0,0	0,2	0,1	0,2	0,1	0,2	0,1	Madera aserrada
Madera laminada	0,0	0,0	0,0	0,0	0,0	0,0	0,0	0,0	0,0	0,0	0,0	0,0	0,0	0,0	Madera laminada
Triplay y enchapados	0,0	0,0	0,0	0,0	0,0	0,0	0,0	0,0	0,0	0,0	0,0	0,0	0,0	0,0	Triplay y enchapados
Otros acabados	0,0	0,0	0,0	0,0	0,0	0,6	0,0	0,0	0,0	0,0	0,0	0,0	0,0	0,0	Otros acabados
Pesqueros	0,2	0,2	0,2	0,3	0,2	2,1	0,2	0,2	0,3	0,2	0,3	0,2	0,2	0,2	Pesqueros
Pescado congelado (paiche)	0,0	0,0	0,0	0,0	0,0	0,0	0,0	0,0	0,0	0,0	0,0	0,0	0,0	0,0	Pescado congelado (paiche)
Peces ornamentales	0,2	0,2	0,2	0,3	0,2	2,1	0,2	0,2	0,3	0,2	0,3	0,2	0,2	0,2	Peces ornamentales
Agroindustriales	0,1	0,2	0,1	0,2	0,6	2,9	0,3	0,3	0,4	0,2	0,3	0,2	0,0	0,0	Agroindustriales
Conservas de Palmito	0,0	0,0	0,0	0,0	0,0	0,0	0,0	0,0	0,0	0,0	0,0	0,0	0,0	0,0	Conservas de Palmito
Animales vivos	0,1	0,1	0,0	0,2	0,2	1,2	0,2	0,2	0,2	0,2	0,2	0,1	0,0	0,0	Animales vivos
Cacao en grano	0,1	0,1	0,1	0,1	0,4	1,7	0,1	0,1	0,2	0,0	0,1	0,1	0,0	0,0	Cacao en grano
Otros ^{2/}	0,0	0,0	0,1	0,1	0,1	0,8	0,2	0,2	0,1	0,2	0,1	0,1	0,1	0,0	Otros ^{2/}
RESTO ^{3/}	0,0	0,0	0,0	0,0	0,0	0,1	0,0	0,0	0,0	0,5	0,5	0,0	0,0	0,6	RESTO ^{3/}
TOTAL EXPORTACIONES	1,1	0,8	0,9	6,7	4,6	39,9	23,4	1,1	1,3	15,1	2,0	2,4	1,1	2,0	TOTAL EXPORTACIONES

1/ Cifras preliminares.

2/ 2020: veneno de serpiente, aceite palo de rosa, aguaje, semillas tostadas de macambo, extracto de ayahuasca, corteza de cumula, sangre grado.

3/. Incluye reparación de bienes de capital, equipo petrolero y partes para helicópteros

Fuente: SUNAT.

Elaboración: BCRP - Sucursal Iquitos.



Anexo Nº 10

LORETO: IMPORTACIONES FOB SEGÚN USO O DESTINO ECONÓMICO - ADUANA DE IQUITOS
(Valor FOB - Millones de US\$)

	2020						2021								
	Ago.	Set.	Oct.	Nov.	Dic.	Ene.-Dic.	Ene.	Feb.	Mar.	Abr.	May.	Jun.	Jul.	Ago.	
I. BIENES DE CONSUMO	1,3	2,0	0,1	0,0	0,7	5,8	0,0	0,6	1,4	0,8	0,5	0,0	1,4	0,0	I. BIENES DE CONSUMO
Bienes no duraderos	1,3	2,0	0,1	0,0	0,7	5,8	0,0	0,6	1,4	0,8	0,5	0,0	1,4	0,0	Bienes no duraderos
Bienes duraderos	0,0	0,0	0,0	0,0	0,0	0,0	0,0	0,0	0,0	0,0	0,0	0,0	0,0	0,0	Bienes duraderos
Diversos	0,0	0,0	0,0	0,0	0,0	0,0	0,0	0,0	0,0	0,0	0,0	0,0	0,0	0,0	Diversos
II. MATERIAS PRIMAS E INSUMOS	6,3	0,0	0,0	9,9	0,0	19,8	13,0	0,0	24,0	1,9	19,3	0,0	10,4	11,7	II. MATERIAS PRIMAS E INSUMOS
Combustibles-lubricantes	6,3	0,0	0,0	9,9	0,0	19,8	11,5	0,0	22,5	1,9	19,3	0,0	10,4	11,7	Combustibles-lubricantes
Materias para agricultura	0,0	0,0	0,0	0,0	0,0	0,0	0,0	0,0	0,0	0,0	0,0	0,0	0,0	0,0	Materias para agricultura
Materias para industria	0,0	0,0	0,0	0,0	0,0	0,0	1,6	0,0	1,6	0,0	0,0	0,0	0,0	0,0	Materias para industria
III. BIENES DE CAPITAL	0,0	0,6	0,0	0,2	0,2	4,2	0,0	2,7	2,7	0,0	0,0	7,9	0,0	0,3	III. BIENES DE CAPITAL
Materiales de construcción	0,0	0,0	0,0	0,0	0,0	0,0	0,0	0,0	0,0	0,0	0,0	0,0	0,0	0,0	Materiales de construcción
Bienes para la agricultura	0,0	0,0	0,0	0,0	0,0	0,0	0,0	0,0	0,0	0,0	0,0	0,0	0,0	0,0	Bienes para la agricultura
Bienes para la industria	0,0	0,0	0,0	0,0	0,0	3,0	0,0	2,7	2,7	0,0	0,0	0,0	0,0	0,0	Bienes para la industria
Equipos de transporte	0,0	0,6	0,0	0,1	0,2	1,2	0,0	0,0	0,0	0,0	0,0	7,9	0,0	0,3	Equipos de transporte
TOTAL IMPORTACIONES (I+II+III)	7,7	2,6	0,1	10,1	1,0	29,9	13,0	3,2	28,1	2,8	19,8	7,9	11,9	12,0	TOTAL IMPORTACIONES (I+II+III)

Fuente: BCRP - Oficina Principal .

Elaboración: BCRP - Sucursal Iquitos.

Anexo Nº 11

LORETO: EJECUCIÓN DEL PRESUPUESTO DE GASTOS DEL GOBIERNO NACIONAL ^{1/}
(Millones de soles)

	2020						2021								
	Ago.	Set.	Oct.	Nov.	Dic.	Ene.-Dic.	Ene.	Feb.	Mar.	Abr.	May.	Jun.	Jul.	Ago.	
GASTOS NO FINANCIEROS	184,1	97,9	272,5	223,6	296,7	1911,5	56,7	152,5	151,5	205,4	145,1	140,3	138,4	148,1	GASTOS NO FINANCIEROS
a. GASTOS CORRIENTES	163,2	88,7	242,9	160,6	209,4	1594,9	44,8	108,7	123,9	160,8	108,9	96,7	92,2	79,5	a. GASTOS CORRIENTES
1. Personal y obligaciones	30,9	31,3	31,5	31,1	34,8	381,7	30,0	26,8	28,7	27,1	33,5	26,9	31,8	27,4	1. Personal y obligaciones
2. Pensiones y prestaciones sociales	3,0	2,5	3,5	3,1	9,3	57,7	3,2	3,2	3,2	3,4	3,2	3,1	6,0	3,1	2. Pensiones y prestaciones sociales
3. Bienes y servicios	19,0	17,7	22,2	25,8	39,7	227,0	7,1	10,3	18,3	23,5	29,1	24,0	15,9	19,2	3. Bienes y servicios
4. Donaciones y transferencias	7,4	4,1	8,0	1,6	6,5	85,1	0,0	38,2	0,3	5,5	0,2	3,7	12,5	5,5	4. Donaciones y transferencias
5. Otros gastos corrientes	102,9	33,1	177,8	99,0	119,0	843,4	4,4	30,3	73,4	101,3	42,9	39,1	26,0	24,3	5. Otros gastos corrientes
b. GASTOS DE CAPITAL	20,9	9,3	29,6	63,0	87,3	316,6	11,9	43,8	27,6	44,5	36,1	43,7	46,2	68,5	b. GASTOS DE CAPITAL
1. Donaciones y transferencias	0,0	0,0	1,7	16,0	34,3	58,5	0,0	0,0	2,4	9,4	0,0	5,6	2,0	0,0	1. Donaciones y transferencias
2. Adquisición de activos no financieros	20,9	9,3	27,8	44,4	50,0	252,2	11,9	43,8	25,2	35,2	36,1	38,0	44,2	61,6	2. Adquisición de activos no financieros
3. Otros gastos de capital	0,0	0,0	0,0	2,6	3,0	5,9	0,0	0,0	0,0	0,0	0,0	0,0	0,0	6,9	3. Otros gastos de capital

1/ Información actualizada al 30 de setiembre de 2021.

Fuente: MEF.

Elaboración: BCRP - Sucursal Iquitos.



Anexo Nº 12

LORETO: EJECUCIÓN DEL PRESUPUESTO DE GASTOS DEL GOBIERNO REGIONAL ^{1/}
(Millones de soles)

	2020						2021								
	Ago.	Set.	Oct.	Nov.	Dic.	Ene.-Dic.	Ene.	Feb.	Mar.	Abr.	May.	Jun.	Jul.	Ago.	
GASTOS NO FINANCIEROS	162,8	185,7	190,7	198,4	346,5	2091,8	146,9	178,6	179,6	215,1	212,3	193,7	202,8	201,0	GASTOS NO FINANCIEROS
a. GASTOS CORRIENTES	146,6	146,6	143,6	149,8	226,0	1706,6	134,0	142,9	143,8	146,9	141,2	155,9	156,3	154,0	a. GASTOS CORRIENTES
1. Personal y obligaciones	101,0	102,6	102,1	102,6	132,7	1208,7	113,0	108,3	98,4	105,9	100,7	110,7	113,7	104,6	1. Personal y obligaciones
2. Pensiones y prestaciones sociales	5,0	6,1	5,2	7,2	8,1	72,1	6,7	5,2	5,3	5,0	5,5	6,4	6,8	5,1	2. Pensiones y prestaciones sociales
3. Bienes y servicios	39,6	36,9	33,6	39,5	84,9	417,0	14,2	28,8	36,1	35,8	37,4	38,1	35,0	44,1	3. Bienes y servicios
4. Donaciones y transferencias	0,3	0,0	0,0	0,0	0,0	0,3	0,0	0,0	0,0	0,0	0,0	0,0	0,0	0,0	4. Donaciones y transferencias
5. Otros gastos corrientes	0,6	0,9	2,7	0,5	0,4	8,5	0,1	0,6	4,0	0,2	-2,5	0,7	0,7	0,3	5. Otros gastos corrientes
b. GASTOS DE CAPITAL	16,3	39,1	47,1	48,6	120,5	385,2	12,9	35,7	35,8	68,1	71,1	37,8	46,5	47,0	b. GASTOS DE CAPITAL
1. Donaciones y transferencias	0,0	0,0	0,0	0,3	0,0	0,3	0,0	0,0	0,0	0,0	0,0	0,0	0,0	0,0	1. Donaciones y transferencias
2. Adquisición de activos no financieros	16,3	38,3	46,1	48,2	118,9	381,1	12,9	35,7	35,4	68,1	71,1	37,8	46,5	46,5	2. Adquisición de activos no financieros
3. Otros gastos de capital	0,0	0,8	1,0	0,2	1,6	3,8	0,0	0,0	0,4	0,0	0,0	0,0	0,0	0,5	3. Otros gastos de capital

1/ Información actualizada al 30 de setiembre de 2021.

Fuente: MEF.

Elaboración: BCRP - Sucursal Iquitos.

Anexo Nº 13

LORETO: EJECUCIÓN DEL PRESUPUESTO DE GASTOS DE LOS GOBIERNOS LOCALES ^{1/}
(Millones de soles)

	2020						2021								
	Ago.	Set.	Oct.	Nov.	Dic.	Ene.-Dic.	Ene.	Feb.	Mar.	Abr.	May.	Jun.	Jul.	Ago.	
GASTOS NO FINANCIEROS	62,4	72,3	71,3	111,7	205,2	826,3	35,8	39,4	113,0	57,7	63,2	59,9	86,6	69,9	GASTOS NO FINANCIEROS
a. GASTOS CORRIENTES	41,9	44,5	44,6	57,6	86,4	504,2	29,8	17,3	57,9	34,5	44,7	41,9	43,2	43,6	a. GASTOS CORRIENTES
1. Personal y obligaciones	7,0	6,6	7,5	7,3	8,7	90,7	8,1	2,7	12,7	6,6	7,5	7,1	9,4	7,1	1. Personal y obligaciones
2. Pensiones y prestaciones sociales	3,6	2,1	2,7	3,3	3,1	26,1	0,8	1,9	3,2	2,1	1,8	2,1	2,6	3,1	2. Pensiones y prestaciones sociales
3. Bienes y servicios	30,7	35,2	33,8	46,1	74,1	381,6	20,4	12,4	41,3	25,2	34,9	32,3	30,9	33,0	3. Bienes y servicios
4. Donaciones y transferencias	0,3	0,3	0,3	0,3	0,5	3,5	0,2	0,2	0,3	0,3	0,2	0,3	0,3	0,3	4. Donaciones y transferencias
5. Otros gastos corrientes	0,4	0,2	0,1	0,5	-0,1	2,2	0,2	0,1	0,3	0,2	0,3	0,1	0,1	0,2	5. Otros gastos corrientes
b. GASTOS DE CAPITAL	20,5	27,9	26,7	54,1	118,8	322,1	5,9	22,1	55,2	23,2	18,5	18,0	43,4	26,3	b. GASTOS DE CAPITAL
1. Donaciones y transferencias	0,0	0,0	0,0	0,0	0,0	0,0	0,0	0,0	0,0	0,0	0,0	0,0	0,0	0,0	1. Donaciones y transferencias
2. Adquisición de activos no financieros	20,5	27,9	26,7	54,1	118,8	322,1	5,9	22,1	55,2	23,2	18,5	18,0	43,4	26,3	2. Adquisición de activos no financieros
3. Otros gastos de capital	0,0	0,0	0,0	0,0	0,0	0,0	0,0	0,0	0,0	0,0	0,0	0,0	0,0	0,0	3. Otros gastos de capital

1/ Información actualizada al 30 de setiembre de 2021.

Fuente: MEF.

Elaboración: BCRP - Sucursal Iquitos.



Anexo Nº 14

LORETO: INVERSIÓN NO FINANCIERA DEL GOBIERNO NACIONAL ^{1/}
(Millones de soles)

FUNCIONES	2020						2021								FUNCIONES
	Ago.	Set.	Oct.	Nov.	Dic.	Ene.-Dic.	Ene.	Feb.	Mar.	Abr.	May.	Jun.	Jul.	Ago.	
Relaciones Exteriores	0,0	0,0	0,0	0,0	0,0	0,1	0,0	0,0	0,0	0,0	0,0	0,0	0,0	0,0	Relaciones Exteriores
Agropecuaria	4,5	2,9	4,1	5,2	3,5	34,7	1,8	2,3	2,5	3,4	3,3	2,8	3,3	2,8	Agropecuaria
Educación	0,0	0,8	1,8	3,4	4,6	12,8	0,0	0,0	0,1	3,4	0,8	0,9	0,7	0,1	Educación
Energía	0,1	0,1	0,0	0,0	0,0	0,6	4,0	0,0	0,5	0,1	0,0	0,3	0,0	0,0	Energía
Industria	1,1	0,0	0,7	0,2	1,4	4,9	0,0	0,0	0,3	0,0	0,1	0,3	0,0	0,4	Industria
Justicia	0,1	0,2	0,1	0,3	0,5	1,2	0,0	0,0	0,0	0,0	0,0	0,3	0,0	0,0	Justicia
Ambiente	0,2	0,4	0,8	1,3	2,4	8,7	0,1	0,0	0,1	0,1	0,2	0,4	0,4	0,0	Ambiente
Orden público y seguridad	0,3	1,8	0,8	0,8	1,3	5,2	0,0	0,3	0,2	0,8	0,3	0,1	0,2	0,1	Orden público y seguridad
Defensa y seguridad	0,5	0,5	0,4	0,1	0,3	4,6	0,0	0,0	0,0	0,0	0,0	0,0	0,1	1,0	Defensa y seguridad
Pesca	0,0	0,0	0,0	0,0	0,0	0,4	0,0	0,0	0,0	0,0	0,0	0,0	0,0	0,0	Pesca
Planeamiento, gestión y reserva	0,0	0,0	0,1	0,2	0,4	1,1	0,0	0,0	0,0	0,0	0,0	0,0	0,2	0,1	Planeamiento, gestión y reserva
Protección social	0,0	0,0	0,0	0,1	1,1	1,3	0,0	0,0	0,0	0,0	0,0	0,0	0,0	0,0	Protección social
Salud	0,0	0,0	0,0	0,0	1,0	1,1	0,0	0,0	0,0	0,0	0,0	0,0	2,0	-0,2	Salud
Saneamiento	2,8	1,5	4,7	8,9	13,3	55,3	0,3	4,9	4,1	6,8	11,3	7,9	9,1	8,2	Saneamiento
Trabajo	0,0	0,0	0,0	0,0	0,1	0,1	0,0	0,0	0,0	0,0	0,0	0,0	0,0	0,0	Trabajo
Transporte y comunicaciones	11,2	1,0	14,1	24,0	19,9	119,3	5,6	36,3	17,3	20,5	20,0	25,0	28,1	49,1	Transporte y comunicaciones
Turismo	0,0	0,0	0,0	0,0	0,1	0,2	0,0	0,0	0,0	0,0	0,0	0,0	0,0	0,0	Turismo
Vivienda y desarrollo urbano	0,0	0,0	0,0	0,1	0,2	0,6	0,0	0,0	0,0	0,0	0,0	0,0	0,0	0,0	Vivienda y desarrollo urbano
TOTAL INVERSIONES	20,9	9,3	27,8	44,4	50,0	252,2	11,9	43,8	25,2	35,2	36,1	38,0	44,2	61,6	TOTAL INVERSIONES

1/ Información actualizada al 30 de setiembre de 2021.

Fuente: MEF.

Elaboración: BCRP - Sucursal Iquitos.

Anexo Nº 15

LORETO: INVERSIÓN NO FINANCIERA DEL GOBIERNO REGIONAL ^{1/}
(Millones de soles)

FUNCIONES	2020						2021								FUNCIONES
	Ago.	Set.	Oct.	Nov.	Dic.	Ene.-Dic.	Ene.	Feb.	Mar.	Abr.	May.	Jun.	Jul.	Ago.	
Agropecuaria	1,0	1,0	1,2	2,9	8,1	17,8	0,0	0,1	4,3	2,2	6,9	1,8	2,8	9,9	Agropecuaria
Comercio	0,0	0,1	0,1	0,0	0,0	0,2	0,0	0,0	0,0	0,1	0,0	0,0	0,0	0,0	Comercio
Cultura y deporte	0,2	0,7	1,7	4,5	1,8	12,5	0,5	0,4	0,9	2,3	0,9	-0,4	2,1	1,2	Cultura y deporte
Educación	7,3	15,6	10,3	8,5	27,8	101,4	8,0	23,1	7,6	16,2	11,7	8,3	7,8	6,3	Educación
Energía	0,1	0,5	1,2	0,6	1,1	4,3	0,0	0,6	0,4	0,3	1,1	0,2	0,6	0,4	Energía
Industria	0,0	0,0	0,0	0,0	0,0	0,0	0,0	0,0	0,0	0,0	0,0	0,0	0,0	1,0	Industria
Minería	0,0	0,0	0,0	0,0	0,0	0,0	0,0	0,0	0,0	0,0	0,0	0,0	0,0	0,0	Minería
Orden público y seguridad	0,0	0,0	0,0	0,0	0,0	0,0	0,0	0,0	0,0	0,0	0,0	0,0	0,0	0,0	Orden público y seguridad
Pesca	0,0	0,0	0,0	0,0	0,0	0,0	0,0	0,0	0,0	0,0	0,0	0,0	0,0	0,0	Pesca
Planeamiento, gestión y reserva	0,9	1,7	1,8	2,6	8,1	20,9	0,0	0,5	4,9	1,3	-0,2	3,6	2,6	3,3	Planeamiento, gestión y reserva
Protección social	0,1	0,1	0,1	0,2	0,7	1,8	0,0	0,0	0,2	0,2	0,2	0,1	0,3	0,4	Protección social
Salud	3,1	7,5	10,3	10,4	22,8	85,8	0,0	2,5	0,4	6,1	9,5	4,0	6,4	5,8	Salud
Saneamiento	0,2	0,2	0,2	0,5	1,2	3,6	0,1	0,1	0,4	0,0	0,2	0,0	0,0	-0,1	Saneamiento
Trabajo	0,0	0,0	0,0	0,0	0,1	0,1	0,0	0,0	0,0	0,0	0,0	0,0	0,0	0,0	Trabajo
Transporte	2,7	8,3	16,1	15,6	37,1	110,3	4,3	7,9	15,5	30,7	39,9	19,3	22,9	13,3	Transporte
Turismo	0,0	0,7	0,9	0,3	2,4	6,3	0,0	0,0	0,3	8,0	0,1	0,0	0,5	3,5	Turismo
Medio Ambiente	0,6	1,9	2,2	1,8	7,1	15,2	0,0	0,4	0,4	0,5	0,6	0,5	0,4	1,4	Medio Ambiente
Vivienda y desarrollo urbano	0,0	0,0	0,1	0,3	0,4	0,9	0,0	0,0	0,2	0,1	0,2	0,1	0,0	0,1	Vivienda y desarrollo urbano
TOTAL INVERSIONES	16,3	38,3	46,1	48,2	118,9	381,1	12,9	35,7	35,4	68,1	71,1	37,8	46,5	46,5	TOTAL INVERSIONES

1/ Información actualizada al 30 de setiembre de 2021.

Fuente: MEF.

Elaboración: BCRP - Sucursal Iquitos.



Anexo Nº 16

LORETO: INVERSIÓN NO FINANCIERA DE LOS GOBIERNOS LOCALES ^{1/}
(Millones de soles)

FUNCIONES	2020						2021								FUNCIONES
	Ago.	Set.	Oct.	Nov.	Dic.	Ene.-Dic.	Ene.	Feb.	Mar.	Abr.	May.	Jun.	Jul.	Ago.	
Agropecuaria	0,3	0,3	0,2	0,3	0,7	3,0	0,0	0,2	0,6	0,6	1,2	0,9	1,1	0,3	Agropecuaria
Comercio	1,6	8,2	1,3	4,7	4,7	24,6	0,2	1,0	5,4	0,0	-0,7	1,1	0,7	0,5	Comercio
Cultura y deporte	0,2	0,5	0,5	1,3	2,3	6,1	0,2	0,2	1,3	0,5	0,9	0,5	1,5	1,1	Cultura y deporte
Educación	3,6	3,6	5,7	4,7	13,5	40,3	0,1	2,3	5,5	1,2	2,0	1,0	2,4	2,6	Educación
Energía	0,1	0,5	1,1	0,6	0,5	4,2	0,5	0,1	0,7	0,2	0,0	0,5	0,4	0,2	Energía
Industria	0,0	0,0	0,0	0,0	0,0	0,0	0,0	0,0	0,0	0,0	0,0	0,0	0,0	0,0	Industria
Ambiente	2,8	3,1	3,9	1,3	3,3	24,3	0,4	0,2	2,2	0,7	2,4	0,4	0,5	0,2	Ambiente
Minería	0,0	0,0	0,0	0,0	0,0	0,6	0,0	0,0	0,0	0,0	0,0	0,0	0,0	0,0	Minería
Orden público y seguridad	0,1	0,0	0,3	5,2	-0,3	5,5	0,2	0,5	1,9	0,4	0,2	0,0	0,8	0,3	Orden público y seguridad
Pesca	0,0	0,0	0,0	0,0	0,1	0,1	0,0	0,0	0,0	0,0	0,0	0,0	0,0	0,0	
Planeamiento, gestión y reserva	1,8	2,2	2,3	1,7	2,0	19,2	0,8	1,2	5,2	2,2	3,2	3,0	2,3	3,4	Planeamiento, gestión y reserva
Protección social	0,2	0,0	0,0	0,2	0,6	1,1	0,0	0,0	0,1	0,0	0,2	0,0	0,1	0,1	Protección social
Salud	0,3	0,6	0,4	0,4	2,1	6,3	0,0	0,1	1,5	5,5	2,6	1,0	0,8	2,9	Salud
Saneamiento	0,7	1,8	2,9	21,1	59,3	92,5	0,8	1,2	14,4	3,7	3,4	2,1	13,4	7,9	Saneamiento
Trabajo	0,0	0,0	0,5	0,2	0,3	1,0	0,0	0,0	0,0	0,0	0,0	0,0	0,0	0,0	Trabajo
Transporte y comunicaciones	8,0	4,1	4,9	6,5	10,2	57,4	1,6	11,6	6,1	3,4	1,2	3,6	14,8	5,9	Transporte y comunicaciones
Turismo	0,0	0,0	0,0	0,0	0,0	0,5	0,0	0,0	0,0	0,0	0,0	0,0	0,0	0,0	Turismo
Vivienda y desarrollo urbano	0,7	2,9	2,7	5,9	19,5	35,4	1,1	3,4	10,2	4,8	1,8	3,7	4,5	0,9	Vivienda y desarrollo urbano
TOTAL INVERSIONES	20,5	27,9	26,7	54,1	118,8	322,1	5,9	22,1	55,2	23,2	18,5	18,0	43,4	26,3	TOTAL INVERSIONES

1/ Información actualizada al 30 de setiembre de 2021.

Fuente: MEF.

Elaboración: BCRP - Sucursal Iquitos.

Anexo Nº 17

LORETO: DEPÓSITOS ^{1/}
(Saldos en millones de soles)

	2020					2021								
	Ago.	Set.	Oct.	Nov.	Dic.	Ene.	Feb.	Mar.	Abr.	May.	Jun.	Jul.	Ago.	
A. BANCA MÚLTIPLE	1 502	1 461	1 425	1 509	1 209	1 234	1 222	1 239	1 198	1 184	1 142	1 243	1 252	A. BANCA MÚLTIPLE
B. EMPRESAS FINANCIERAS	8	8	9	8	9	9	9	9	10	10	10	10	10	B. EMPRESAS FINANCIERAS
C. CAJAS MUNICIPALES Y RURALES	253	255	257	263	265	261	259	260	264	260	251	251	253	C. CAJAS MUNICIPALES Y RURALES
D. BANCO DE LA NACIÓN	323	346	384	376	413	361	372	349	370	357	351	357	355	D. BANCO DE LA NACIÓN
TOTAL DEPÓSITOS DE LORETO	2 086	2 070	2 075	2 156	1 896	1 865	1 863	1 858	1 842	1 811	1 753	1 861	1 871	TOTAL DEPÓSITOS DE LORETO

^{1/} cifras preliminares.

Fuente: SBS y AFP.

Elaboración: BCRP - Sucursal Iquitos.

Anexo Nº 18

LORETO: CRÉDITO ^{1/}
(Saldos en millones de soles)

	2020					2021								
	Ago.	Set.	Oct.	Nov.	Dic.	Ene.	Feb.	Mar.	Abr.	May.	Jun.	Jul.	Ago.	
A. BANCA MÚLTIPLE	2 051	2 090	2 094	2 107	1 546	1 541	1 572	1 571	1 578	1 576	1 572	1 568	1 565	A. BANCA MÚLTIPLE
B. EMPRESAS FINANCIERAS	146	144	141	139	137	134	132	131	129	129	128	129	130	B. EMPRESAS FINANCIERAS
C. CAJAS Y EDPYMES	341	350	357	364	369	371	369	370	374	375	377	377	381	C. CAJAS Y EDPYMES
D. BANCO DE LA NACIÓN ^{2/}	340	348	353	374	386	388	388	394	402	408	412	412	416	D. BANCO DE LA NACIÓN ^{2/}
E. AGROBANCO ^{3/}	17	17	17	17	14	14	14	14	14	14	14	14	15	E. AGROBANCO ^{3/}
CRÉDITO TOTAL DE LORETO	2 895	2 949	2 962	3 001	2 453	2 448	2 475	2 479	2 498	2 502	2 503	2 501	2 506	CRÉDITO TOTAL DE LORETO
- Moneda Nacional	2 793	2 853	2 870	2 908	2 425	2 419	2 444	2 447	2 467	2 472	2 473	2 471	2 475	- Moneda Nacional
- Moneda Extranjera	102	96	92	94	28	29	31	32	31	30	30	30	31	- Moneda Extranjera

1/ Cifras preliminares.

2/ Sólo considera los créditos de consumo e hipotecario.

3/ No considera los créditos a las demás empresas del Sistema Financiero.

Fuente: SBS y AFP.

Elaboración: BCRP - Sucursal Iquitos.

Anexo Nº 19

LORETO: TASA DE MOROSIDAD ^{1/}
(En porcentaje)

ENTIDADES FINANCIERAS	2020					2021								ENTIDADES FINANCIERAS
	Ago.	Set.	Oct.	Nov.	Dic.	Ene.	Feb.	Mar.	Abr.	May.	Jun.	Jul.	Ago.	
Banca Múltiple	6,3	6,6	6,9	7,0	8,3	8,3	8,3	8,6	8,4	8,1	7,9	8,3	n.d.	Banca Múltiple
Empresas Financieras	5,1	6,4	6,9	6,8	8,9	10,2	10,9	9,2	8,6	9,0	7,6	6,4	n.d.	Empresas Financieras
Cajas Municipales	6,7	6,5	6,4	6,1	5,9	5,8	6,1	6,1	6,0	5,9	4,9	5,0	n.d.	Cajas Municipales
Cajas Rurales de Ahorro y Crédito	-	-	-	-	-	-	-	-	-	-	-	-	-	-
EDPYMEs	15,4	13,7	15,7	15,3	16,1	15,3	16,0	21,1	16,7	18,9	19,4	18,3	n.d.	EDPYMEs
Banco de la Nación ^{2/}	3,0	3,2	3,3	3,3	2,7	2,7	2,7	2,6	2,7	2,7	3,1	3,2	n.d.	Banco de la Nación ^{2/}
Agrobanco ^{3/}	97,8	98,0	97,9	98,0	97,8	97,8	97,0	96,2	95,7	94,2	93,3	92,9	n.d.	Agrobanco ^{3/}
TOTAL	6,5	6,8	7,0	7,0	7,7	7,7	7,8	7,9	7,7	7,5	7,2	7,4	n.d.	TOTAL

1/ cifras preliminares, calculadas en base a: (créditos vencidos + créditos en cobranza judicial) / colocaciones brutas.

2/ Solo considera los créditos de consumo e hipotecario.

3/ No considera los créditos a las demás empresas del Sistema Financiero.

Fuente: SBS y AFP.

Elaboración: BCRP - Sucursal Iquitos.

