

**BANCO CENTRAL DE RESERVA DEL PERÚ**  
**SUCURSAL IQUITOS**



**LORETO: Síntesis de Actividad Económica**  
**JULIO 2021<sup>1</sup>**

**Departamento de Estudios Económicos**

---

<sup>1</sup> En el presente informe participaron Mario López y Fritz Alva.

## ÍNDICE

*Página*

<b>RESUMEN EJECUTIVO .....</b>	<b>3</b>
<b>I. ACTIVIDAD PRODUCTIVA .....</b>	<b>4</b>
1. Actividad primaria .....	5
1.1. Sector agropecuario .....	5
1.2. Sector pesca.....	6
1.3. Sector minería .....	7
2. Otros indicadores sectoriales.....	8
2.1 Sector manufactura .....	8
2.2 Arribos de turistas a los establecimientos de hospedaje .....	9
<b>II. ASPECTOS LABORALES .....</b>	<b>10</b>
1. Empleo .....	10
<b>III. SECTOR EXTERNO .....</b>	<b>11</b>
1. Exportaciones.....	11
2. Importaciones .....	11
<b>IV. CRÉDITO Y DEPÓSITOS.....</b>	<b>12</b>
1. Crédito .....	12
2. Depósitos.....	14
<b>V. EJECUCIÓN DEL PRESUPUESTO DE GASTOS DEL GOBIERNO GENERAL.....</b>	<b>15</b>
1. Gasto corriente no financiero .....	15
2. Inversión pública.....	16
<b>ANEXOS .....</b>	<b>18</b>



## RESUMEN EJECUTIVO

---

### Principales hechos de importancia

- En julio, el sector **agropecuario** creció en 2,0 por ciento interanual, influyendo el desempeño positivo del subsector agrícola, vinculado a mayores áreas cosechadas de yuca, plátano y arroz cáscara; mientras que, **minería** registra un incremento de 132,7 por ciento, debido a la mayor producción de los dos únicos lotes en actividad (Lote 95 y Lote 67).
- En **otros indicadores de actividad económica** creció la inversión pública (211,9 por ciento); pero disminuyeron manufactura (-22,8 por ciento), crédito total (-10,8 por ciento), crédito hipotecario (-0,9 por ciento) y créditos de consumo (-0,5 por ciento).

### Actividad primaria

- El sector **agropecuario** creció en 2,0 por ciento interanual en julio, influyendo el desempeño positivo del subsector agrícola, vinculado a mayores áreas cosechadas de yuca, plátano y arroz cáscara; con ello, en el periodo enero-julio, la producción agropecuaria acumuló un crecimiento de 0,8 por ciento.
- El sector **pescas** creció en 111,5 por ciento interanual en junio, influyendo el mayor desembarque de pescado para consumo humano, después de que en similar periodo del año pasado se vio afectado por el COVID-19; con ello, en el periodo enero-junio, la producción pesquera se recuperó en 69,2 por ciento.
- La **minería**, en julio registra un incremento de 132,7 por ciento, debido a la mayor producción de los dos únicos lotes en actividad (Lote 95 y Lote 67); sin embargo, en el periodo enero-julio, la producción fiscalizada de petróleo acumula una caída de 23,5 por ciento respecto a similar periodo del año anterior, debido a la nula producción de los lotes 192 y 8 por no tener operador en la actualidad.

### Otros indicadores de actividad económica

- La **actividad manufacturera** disminuyó en 22,8 por ciento interanual en julio, influyendo el desempeño negativo de la industria primaria y no primaria; sin embargo, en el periodo enero-julio, la industria manufacturera acumula un crecimiento de 11,5 por ciento.
- Los **arribos de turistas a establecimientos de hospedaje** (junio 2021) se recuperaron en 33 veces con respecto a junio de 2020, por efecto de la reanudación de gran parte de actividades turísticas, que estuvieron restringidas ante la pandemia por el COVID-19. El turismo interno se incrementó en 25 veces; mientras que, el turismo receptivo lo hizo en 347 veces.
- El **empleo** en empresas privadas formales de 10 y más trabajadores en Iquitos cayó en 2,4 por ciento interanual en diciembre de 2019, influyendo el menor requerimiento de mano de obra en todas las ramas explicativas, en particular primaria y manufactura, con ello, en el periodo enero-diciembre de 2019, el empleo en Iquitos acumuló una caída de 2,8 por ciento.
- El **crédito total** en Loreto, julio 2021, descendió a S/ 2 501 millones, menor en 10,8 por ciento al monto alcanzado en julio del año 2020; por tipo registró las siguientes variaciones: los créditos a **empresas** se redujeron en 18,8 por ciento interanual, así como los créditos de **consumo** (-0,5 por ciento) y los créditos **hipotecarios** (-0,9 por ciento interanual).
- La **inversión pública** avanzó en 211,9 por ciento en julio, impulsada por el dinamismo en la ejecución de obras de los tres niveles de gobierno; así, en los Gobiernos Locales se



incrementaron en 777,4 por ciento; la inversión del Gobierno Nacional creció 354,9 por ciento; y la inversión del Gobierno Regional aumentó en 64,5 por ciento.

- En los proyectos con mayor monto devengado: el **Gobierno Nacional** destinó S/ 26,3 millones en la carretera Bellavista-Mazan-Salvador-El Estrecho: tramo 1 Bellavista-Santo Tomás Puente Nanay; S/ 2,2 millones en la instalación del servicio y saneamiento de agua potable en el centro poblado de Miraflores, en el distrito de Nauta, entre otros. El **Gobierno Regional** desembolsó S/ 4,8 millones en el mejoramiento de las vías de tránsito de los distritos de la ciudad de Iquitos; S/ 2,7 millones en el mejoramiento de las vías de tránsito, en el distrito de Punchana; S/ 2,5 millones en el mejoramiento del camino vecinal Pampa Hermosa-Inahuaya; entre otros. Los **Gobiernos Locales** desembolsaron S/ 10,8 millones en el mejoramiento y rehabilitación de la carretera Yurimaguas-Munichis, provincia de Alto Amazonas; S/ 5,4 millones en el mejoramiento y ampliación del sistema de agua y saneamiento de la ciudad de Nauta; y S/ 3,1 millones en el mejoramiento del sistema de agua y saneamiento de seis comunidades, distrito de Soplín, provincia de Requena; entre otros.

**Cuadro N° 1**  
**LORETO: OTROS INDICADORES DE ACTIVIDAD ECONÓMICA**  
 (Variación % respecto a similar mes del año anterior)

	Feb.21	Mar.21	Abr.21	May.21	Jun.21	Jul.21
Producción industrial 1/	↓ -19,1	↓ -18,1	↑ 82,8	↑ 307,4	↓ 3,6	↓ -22,8
Arribos a los establecimientos de hospedaje	↓ -43,2	↑ 56,3	↑ 10300,8	↑ 1155,0	↑ 3337,5	n.d.
Crédito total	↑ 0,3	↑ 2,0	↓ 3,9	↓ -1,5	↓ -4,9	↓ -10,8
Créditos de consumo	↓ -1,9	↓ -0,9	↓ -0,9	↓ -0,4	↓ -0,2	↓ -0,5
Crédito hipotecario	↑ 0,3	↑ 0,3	↑ 0,9	↓ 1,4	↓ -0,3	↓ -0,9
Inversión pública 1/	↑ 26,0	↑ 110,7	↑ 495,5	↑ 297,2	↑ 294,4	↑ 211,9

1/ En términos reales.

Fuentes: SBS y AFP, MEF, DIRCETUR y DIREPRO.

Elaboración: BCRP, Sucursal Iquitos. Departamento de Estudios Económicos.

## I. ACTIVIDAD PRODUCTIVA



## 1. Actividad primaria

### 1.1. Sector agropecuario

- La actividad agropecuaria creció en 2,0 por ciento interanual en julio, influyendo el desempeño positivo del subsector agrícola, vinculado a mayores áreas cosechadas de yuca, plátano y arroz cáscara; durante este periodo se registraron precipitaciones con anomalías muy positivas, sin embargo, la disponibilidad hídrica estuvo variada en las zonas de monitoreo. En el periodo enero-julio, la producción agropecuaria acumuló un crecimiento de 0,8 por ciento.

**Cuadro N° 2**  
LORETO: PRODUCCIÓN DE PRINCIPALES PRODUCTOS AGROPECUARIOS<sup>1/</sup>  
(Toneladas)

Sub-sectores	Estructura Porcentual 2019 <sup>2/</sup>	Julio			Enero - Julio				
		2020	2021	Var. %	Contribución <sup>3/</sup>	2020	2021	Var. %	Contribución <sup>3/</sup>
<b>AGRÍCOLA</b>	<b>76,4</b>			<b>3,0</b>	<b>2,1</b>			<b>1,8</b>	<b>1,3</b>
<b>Orientado a la industria</b>	<b>17,4</b>			<b>0,4</b>	<b>0,1</b>			<b>0,3</b>	<b>0,0</b>
Caña de azúcar	1,7	14 385	14 438	0,4	0,0	98 999	99 543	0,5	0,0
Palma aceitera	5,0	9 181	9 186	0,1	0,0	66 026	66 079	0,1	0,0
Maíz amarillo duro	10,0	3 537	3 566	0,8	0,0	22 329	22 316	-0,1	0,0
Cacao	0,6	17	18	3,4	0,0	229	245	7,4	0,0
<b>Orientado al mercado interno</b>	<b>59,0</b>			<b>3,6</b>	<b>2,0</b>			<b>2,1</b>	<b>1,3</b>
Arroz cáscara	11,9	3 563	3 600	1,0	0,1	22 582	22 854	1,2	0,1
Yuca	20,3	34 482	36 854	6,9	1,8	228 844	239 491	4,7	1,1
Plátano	13,3	22 695	22 953	1,1	0,2	159 784	161 410	1,0	0,2
Maíz choclo	1,2	320	317	-0,9	0,0	5 116	4 497	-12,1	-0,1
Piña	0,9	432	430	-0,5	0,0	6 005	6 048	0,7	0,0
Otros	11,4	16 123	16 243	-0,4	0,0	152 641	152 684	-0,1	0,0
<b>PECUARIO</b>	<b>23,6</b>			<b>-0,2</b>	<b>-0,1</b>			<b>-1,6</b>	<b>-0,4</b>
Carne de aves <sup>4/</sup>	17,3	2 645	2 708	2,4	0,5	16 935	16 743	-1,1	-0,2
Carne de porcino <sup>4/</sup>	1,8	336	265	-21,0	-0,6	2 172	1 772	-18,5	-0,4
Carne de vacuno <sup>4/</sup>	2,0	193	197	1,9	0,0	1 437	1 654	15,1	0,3
Huevo	2,2	392	387	-1,4	0,0	3 011	2 953	-1,9	-0,1
Leche	0,2	138	125	-9,2	0,0	900	868	-3,6	0,0
Otros <sup>4/</sup>	0,1	6	6	0,0	0,0	36	36	0,0	0,0
<b>SECTOR AGROPECUARIO</b>	<b>100,0</b>			<b>2,0</b>	<b>2,0</b>			<b>0,8</b>	<b>0,8</b>

1/ Cifras preliminares.

2/ Estimado a precios de 2007.

3/ En base a la estructura porcentual de similar periodo de 2020.

4/ Peso de animales en pie.

Fuente: DRAL y MIDAGRI.

Elaboración: BCRP, Sucursal Iquitos. Departamento de Estudios Económicos.

- El subsector agrícola se incrementó en 3,0 por ciento interanual en julio, inducido por la mayor producción de yuca, plátano y arroz cáscara; todos ellos explicados por las mayores áreas cosechadas, ante las adecuadas condiciones climáticas. En el periodo enero-julio acumuló un crecimiento de 1,8 por ciento.
- El subsector pecuario disminuyó en 0,2 por ciento interanual en julio, influyendo la menor producción carne de porcino; con ello, en el periodo enero-julio acumuló una contracción de 1,6 por ciento interanual.
- En el periodo agosto-julio de la campaña 2020-2021, la superficie sembrada se incrementó en 1,2 por ciento (1 887 hectáreas más) respecto a similar periodo de la campaña anterior, por la ampliación de la frontera agrícola de yuca y arroz cáscara, principalmente.



**Cuadro N° 3**  
**LORETO: SUPERFICIE SEMBRADA 1/**  
 (Hectáreas)

	Campaña Agrícola <sup>2/</sup>		Variación	
	2020/2019	2021/2020	Absoluta	Porcentual
<b>CULTIVOS TRANSITORIOS</b>	<b>143 034</b>	<b>145 330</b>	<b>2 296</b>	<b>1,6</b>
Arroz cáscara	36 291	37 051	760	2,1
Maíz amarillo	37 385	37 344	- 41	-0,1
Maíz choclo	4 098	4 174	76	1,9
Yuca	48 241	49 447	1 206	2,5
Frijol grano seco	4 685	4 758	73	1,6
Frijo caupí	6 361	6 408	47	0,7
Otros	5 973	6 148	175	2,9
<b>CULTIVOS PERMANENTES</b>	<b>11 267</b>	<b>10 858</b>	<b>- 409</b>	<b>-3,6</b>
Palma aceitera	154	137	- 17	-11,0
Plátano	8 745	8 534	-211	-2,4
Camu camu	0	0	-	-
Otros	2 368	2 187	-181	-7,6
<b>Total</b>	<b>154 301</b>	<b>156 188</b>	<b>1 887</b>	<b>1,2</b>

1/ Cifras preliminares.

2/ De agosto a julio.

Fuente: DRAL.

Elaboración: BCRP, Sucursal Iquitos. Departamento de Estudios Económicos

## 1.2. Sector pesca

- El VBP<sup>2</sup> del sector pesca creció en 111,5 por ciento interanual en junio, influyendo el mayor desembarque de pescado para consumo humano, después de que en similar periodo del año pasado se vio afectado por el COVID-19; sin embargo, la pesca ornamental se redujo en 52,1 por ciento, por las menores ventas tanto al mercado externo como interno.

**Cuadro N° 4**  
**LORETO: PRODUCCIÓN PESQUERA 1/**  
 (Toneladas y miles de unidades)

	Junio			Enero - Junio		Var. %
	2020	2021	Var. %	2020	2021	
<b>Consumo Humano (toneladas)</b>	<b>366</b>	<b>1 122</b>	<b>206,5</b>	<b>2 866</b>	<b>5 033</b>	<b>75,6</b>
<b>Fresco</b>	<b>319</b>	<b>1 086</b>	<b>240,6</b>	<b>2 555</b>	<b>4 805</b>	<b>88,1</b>
Llambina	13	19	48,0	111	86	-22,9
Ractacara	11	18	59,2	105	76	-27,3
Boquichico	70	387	453,5	548	1 776	224,0
Palometa	27	85	215,8	788	669	-15,1
Sardina	18	42	131,4	82	156	90,8
Otras especies	180	535	197,4	921	2 042	121,7
<b>Salpreso</b>	<b>1</b>	<b>9</b>	<b>826,0</b>	<b>40</b>	<b>29</b>	<b>-27,3</b>
<b>Seco salado</b>	<b>46</b>	<b>26</b>	<b>-43,1</b>	<b>271</b>	<b>199</b>	<b>-26,7</b>
<b>Ornamentales (miles de unidades)</b>	<b>684</b>	<b>327</b>	<b>-52,1</b>	<b>2 721</b>	<b>3 947</b>	<b>45,1</b>
Mercado interno	94	46	-50,9	277	325	17,3
Mercado externo	590	281	-52,3	2 444	3 623	48,2
Stock remanente y/o mortandad	0	0	-	0	0	-
<b>SECTOR PESCA 2/</b>			<b>111,5</b>			<b>69,2</b>

1/ Cifras preliminares

2/ Estimado a precios de 2007.

Fuente: DIREPRO.

Elaboración: BCRP, Sucursal Iquitos. Departamento de Estudios Económicos

<sup>2</sup> Valor bruto de la producción.



- En el periodo enero-junio, la producción pesquera se recuperó en 69,2 por ciento, explicada por el mayor desembarque de pescado para consumo humano y mayor venta de peces ornamentales.

### 1.3. Sector minería

- La producción fiscalizada de petróleo crudo interanual en julio registra un incremento de 132,7 por ciento, debido a la mayor producción de los dos únicos lotes en actividad (Lote 95 y Lote 67).

**Cuadro N° 5**  
**LORETO: PRODUCCIÓN DE PETRÓLEO CRUDO 1/**  
(Miles de barriles)

Hidrocarburos	Estructura Porcentual	Julio				Enero - Julio			
		2019 <sup>2/</sup>	2020	2021	Var. %	Contribución <sup>3/</sup>	2020	2021	Var. %
Petróleo crudo	100,0	155	361	132,7	132,7	2 725	2 085	-23,5	-23,5
<b>SECTOR MINERÍA 2/</b>	<b>100,0</b>			<b>132,7</b>	<b>132,7</b>			<b>-23,5</b>	<b>-23,5</b>

1/ Cifras preliminares.

2/ Estimado a precios de 2007.

3/ En base a la estructura porcentual de similar periodo de 2020.

Fuente: Perúpetro S.A.

Elaboración: BCRP, Sucursal Iquitos. Departamento de Estudios Económicos.

- En el periodo enero-julio, la producción fiscalizada de petróleo acumula una caída de 23,5 por ciento respecto a similar periodo del año anterior, debido a la nula producción de los lotes 192 y 8 por no tener operador en la actualidad. Vale recordar que ya finalizó satisfactoriamente el proceso de consulta previa para la reanudación de operaciones del Lote 192.

**Gráfico N° 1**  
**LORETO: PRODUCCIÓN DE PETRÓLEO CRUDO**  
(Var. % respecto a similar periodo del año anterior)

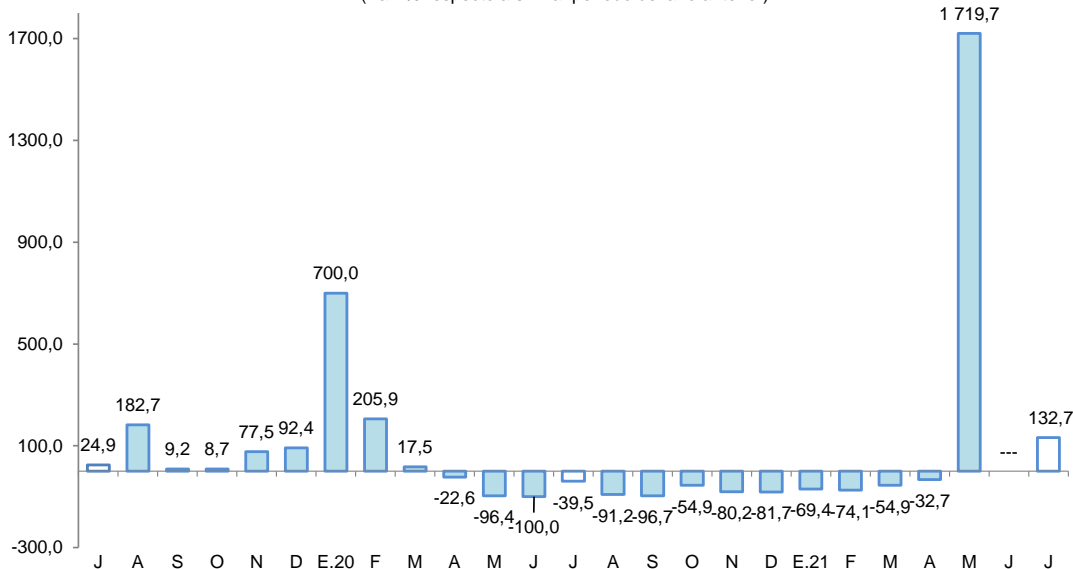

Fuente: Perúpetro S.A.

Elaboración: BCRP, Sucursal Iquitos. Departamento de Estudios Económicos.

- Por el lado del precio internacional del petróleo (WTI), para julio 2021, registra el mayor precio de los últimos 6 años, pero aún no supera los US \$75,8 dólares de noviembre de 2014.



**Gráfico N° 2**  
**PRECIO INTERNACIONAL DEL PETRÓLEO-WTI**  
(US\$ por barril)

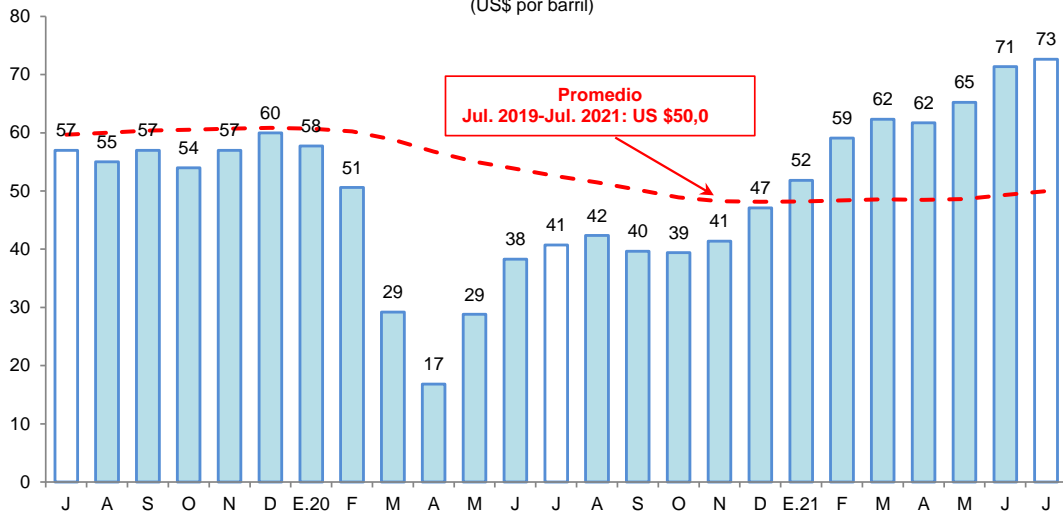

Fuente: Reuters.  
Elaboración: BCRP, Sucursal Iquitos. Departamento de Estudios Económicos.

## 2. Otros indicadores sectoriales

### 2.1 Sector manufactura

- La manufactura disminuyó en 22,8 por ciento interanual en julio, influyendo el desempeño negativo de la industria primaria y no primaria; sin embargo, en el periodo enero-julio, la industria manufacturera acumula un crecimiento de 11,5 por ciento.

**Cuadro N° 6**  
**LORETO: ÍNDICE DE VOLUMEN FÍSICO MANUFACTURERO 1/**  
(Var. % real respecto a similar periodo del año anterior)

Ramas de actividad	Estructura Porcentual 2017 <sup>2/</sup>	Julio		Enero - Julio	
		Var. %	Contribución <sup>3/</sup>	Var. %	Contribución <sup>3/</sup>
<b>MANUFACTURA PRIMARIA</b>	<b>64,8</b>	<b>-23,8</b>	<b>-16,7</b>	<b>4,4</b>	<b>3,2</b>
Refinación de petróleo	64,8	-23,8	-16,7	4,4	3,2
<b>MANUFACTURA NO PRIMARIA</b>	<b>35,2</b>	<b>-20,2</b>	<b>-6,0</b>	<b>30,3</b>	<b>8,3</b>
Conservas de palmito	0,1	-	-	-	-
Productos lácteos	0,0	9,6	0,0	34,4	0,0
Alimentos para animales	0,1	-	-	-	-
Productos de panadería	0,3	7,0	0,0	29,4	0,1
Bebidas malteadas	0,0	-	-	-	-
Bebidas gaseosas	7,1	-6,8	-0,5	12,6	1,1
Madera aserrada	8,2	53,1	1,6	100,1	2,9
Triplay	5,5	-7,3	-0,5	76,9	3,6
Periódicos	0,1	-78,2	-0,1	-78,6	-0,1
Impresión	0,1	18,1	0,0	5,8	0,0
Oxígeno industrial	0,1	-	-	-	-
Mallas metálicas	0,0	-	-	-	-
Motores para pozos	0,0	-	-	-	-
Bombas para pozos	0,1	-100,0	0,0	-72,4	0,0
Motocicletas y motokar	13,5	-51,5	-6,7	7,2	0,8
<b>SECTOR MANUFACTURA</b>	<b>100,0</b>	<b>-22,8</b>	<b>-22,8</b>	<b>11,5</b>	<b>11,5</b>

1/ Cifras preliminares.

2/ Estimado a precios de 2007.

3/ En base a la estructura porcentual de similar periodo de 2020.

Fuente: DIREPRO y Empresas.

Elaboración: BCRP, Sucursal Iquitos. Departamento de Estudios Económicos.





- La industria primaria registró una disminución de 23,8 por ciento interanual en julio, explicada por la menor producción de derivados de petróleo crudo, como consecuencia de la poca disponibilidad de insumos importados; no obstante, en el periodo enero-julio se acumula un incremento de 4,4 por ciento.
- La industria no primaria cayó en 20,2 por ciento en julio respecto al mismo periodo del año anterior, explicado por la contracción en la producción de motocicletas y motokar, y de bebidas gaseosas; sin embargo, el periodo enero-julio acumula un crecimiento 30,3 por ciento sustentado por la mayor producción de madera aserrada y triplay.

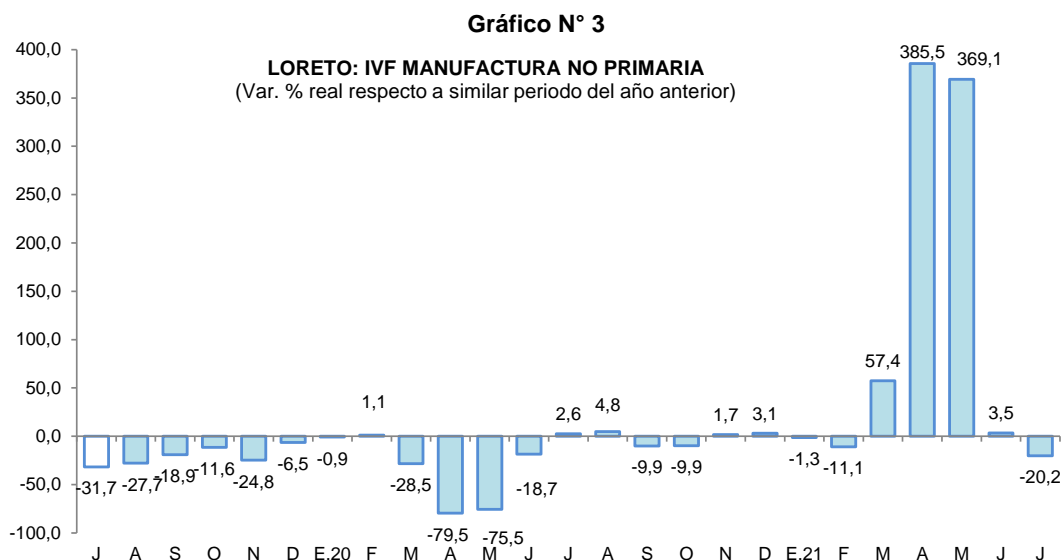

Fuente: DIREPRO y Empresas  
Elaboración: BCRP, Sucursal Iquitos. Departamento de Estudios Económicos.

## 2.2 Arribos de turistas a los establecimientos de hospedaje

- Según MINCETUR, el número de arribos de turistas a los establecimientos de hospedaje se recuperó en 33 veces con respecto a junio de 2020, por efecto de la reanudación de gran parte de actividades turísticas, que estuvieron restringidas ante la pandemia por el COVID-19. El turismo interno se incrementó en 25 veces; mientras que, el turismo receptivo lo hizo en 347 veces.

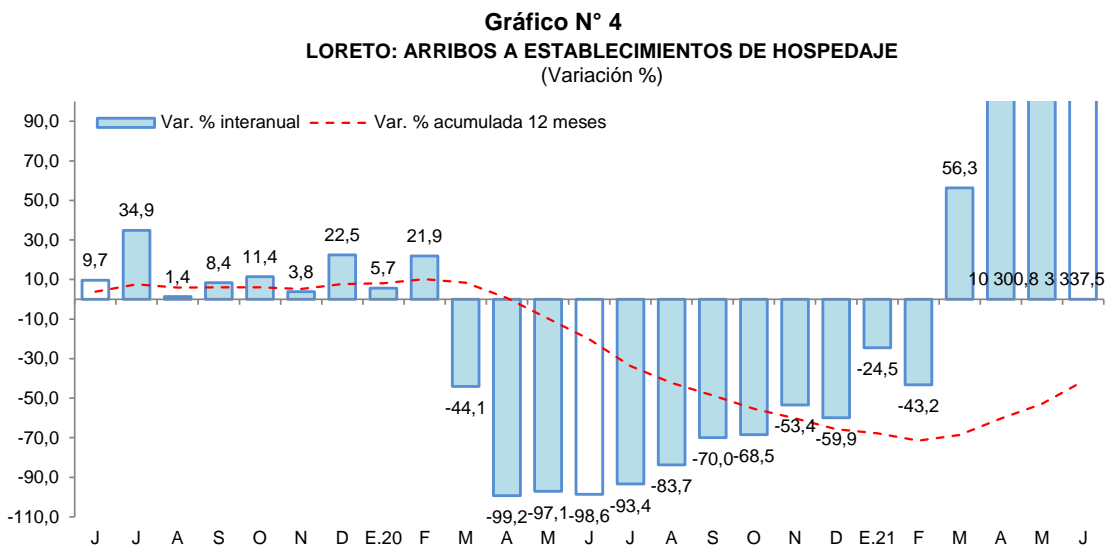

Fuente: MINCETUR.



- En el periodo enero-junio de 2021, el número de arribos de turistas a establecimientos de hospedaje acumuló una recuperación de 49,1 por ciento interanual, debido al mayor flujo de turistas nacionales; ya que el turismo extranjero aún no se recupera tras la pandemia.

## II. ASPECTOS LABORALES

### 1. Empleo

- El empleo en empresas privadas formales de 10 y más trabajadores en Iquitos registró una disminución de 2,4 por ciento interanual en diciembre de 2019, explicada por el menor requerimiento de trabajadores en cuatro de las cinco ramas de actividad económica: primaria (-15,6 por ciento), manufactura (-6,7 por ciento), transporte y comunicaciones (-4,4 por ciento), y comercio (-2,6 por ciento).

**Cuadro N° 7**

**IQUITOS: ÍNDICE MENSUAL DE EMPLEO EN EMPRESAS PRIVADAS FORMALES DE 10 A MÁS TRABAJADORES, POR RAMA DE ACTIVIDAD<sup>1/</sup>**

(Octubre 2010=100)

Rama de Actividad	Diciembre			Enero - Diciembre		
	2018	2019	Var. %	2018	2019	Var. %
Primaria <sup>2/</sup>	39,2	33,1	-15,6	35,5	33,8	-4,6
Manufactura	68,3	63,7	-6,7	70,1	62,6	-10,6
Comercio	108,5	105,7	-2,6	109,4	107,2	-2,0
Transporte y Comunicaciones	78,2	74,7	-4,4	77,6	75,1	-3,1
Servicios <sup>3/</sup>	97,7	102,0	4,4	94,9	96,4	1,6
<b>Total</b>	<b>80,3</b>	<b>78,4</b>	<b>-2,4</b>	<b>79,3</b>	<b>77,1</b>	<b>-2,8</b>

Nota: La información corresponde al primer día de cada mes.

<sup>1/</sup> Cifras preliminares.

<sup>2/</sup> Conformada por las subramas agricultura, pesca e hidrocarburos.

<sup>3/</sup> Conformada por las subramas servicios prestados a empresas, restaurantes y hoteles, establecimientos financieros, enseñanza, servicios sociales y comunales; y electricidad, gas y agua.

Fuente: MTPE – Encuesta Nacional de Variación Mensual del Empleo (ENVME).

- En el periodo enero-diciembre de 2019, el empleo en empresas privadas formales registró un nivel promedio menor en 2,8 por ciento frente a similar periodo del año 2018. Se registran menores requerimientos de trabajadores en cuatro de las cinco ramas de actividad económica, en particular manufactura (-10,6 por ciento).

**Gráfico N° 5**

**CIUDAD DE IQUITOS: EMPLEO FORMAL URBANO EN EMPRESAS DE 10 A MÁS TRABAJADORES (Año base octubre 2010=100)**  
(Var. % respecto a similar periodo del año anterior)



Fuente: MTPE – Encuesta Nacional de Variación Mensual del Empleo (ENVME).

### III. SECTOR EXTERNO

#### 1. Exportaciones

- Las exportaciones totalizaron US\$ 1,1 millones en julio, lo que representa un crecimiento de 10 por ciento frente a similar mes del año anterior, influyendo las mayores ventas de petróleo crudo y sus derivados; con ello, en el periodo enero-julio acumularon un crecimiento de 80,9 por ciento, ante las mayores ventas de petróleo crudo y sus derivados, y de productos pesqueros, principalmente.

**Cuadro N° 8**  
**LORETO: EXPORTACIONES POR GRUPO DE PRODUCTOS<sup>1/</sup>**

(Valor FOB en millones de US\$)

TIPO	Estructura % 2020	Julio			Enero-Julio		
		2020	2021	Var. %	2020	2021	Var. %
<b>PRODUCTOS TRADICIONALES</b>	<b>78,1</b>	<b>0,3</b>	<b>0,5</b>	<b>66,7</b>	<b>20,2</b>	<b>40,2</b>	<b>99,0</b>
Agrícolas	0,0	0,0	0,0	-	0,0	0,3	-
Petróleo crudo y derivados	78,1	0,3	0,5	66,7	20,2	39,9	97,5
<b>PRODUCTOS NO TRADICIONALES</b>	<b>21,8</b>	<b>0,6</b>	<b>0,6</b>	<b>0,0</b>	<b>5,5</b>	<b>5,2</b>	<b>-5,5</b>
Agropecuarios	7,3	0,2	0,0	-100,0	1,7	1,7	-
Pesqueros	5,2	0,2	0,2	-	1,0	1,5	50,0
Maderas y sus manufacturas	7,4	0,2	0,2	-	2,4	1,0	-58,3
Resto	1,9	0,1	0,1	-	0,4	1,0	150,0
<b>OTRAS EXPORTACIONES<sup>2/</sup></b>	<b>0,1</b>	<b>0,0</b>	<b>0,0</b>	<b>-</b>	<b>0,0</b>	<b>1,0</b>	<b>-</b>
<b>TOTAL EXPORTACIONES</b>	<b>100,0</b>	<b>1,0</b>	<b>1,1</b>	<b>10,0</b>	<b>25,7</b>	<b>46,5</b>	<b>80,9</b>

1/ Cifras preliminares.

2/ Incluye reparación de bienes de capital, equipo petrolero y partes para helicópteros.

Fuente: SUNAT

Elaboración: BCRP, Sucursal Iquitos. Departamento de Estudios Económicos.

- Las exportaciones de productos tradicionales se incrementaron en 66,7 por ciento frente a similar mes del año anterior, debido a las mayores ventas de barriles de combustible a Colombia; con ello, en el periodo enero-julio se acumuló un crecimiento de 99,0 por ciento interanual, influyendo las mayores ventas de petróleo crudo y derivados (combustible).
- Las exportaciones de productos no tradicionales fueron similares a las registradas en julio del año anterior, a pesar de las nulas ventas de productos agropecuarios.
- En el mes de julio, los principales mercados de destino fueron: Colombia (48,4 por ciento); México (12,1 por ciento); Ecuador (10,6 por ciento) y; Reino Unido (8,3 por ciento). Colombia adquirió derivados de petróleo crudo (combustibles); México, madera aserrada; Ecuador, madera aserrada; y Reino Unido, aceite de palo rosa y peces ornamentales.

#### 2. Importaciones

- Las importaciones por la aduana de Iquitos fueron de US\$ 11,9 millones en julio, cifra equivalente a nueve veces el valor de similar mes del año anterior, debido a las importaciones de combustibles por US \$10,4 millones (14 223 toneladas) proveniente de Islas Vírgenes; bienes de consumo no duradero: específicamente azúcar por US \$1,2 millones (3000 toneladas), aceite vegetal por US \$258 mil (200 toneladas) y materias primas para la industria (plástico de vinilo) por US \$21 mil (10 toneladas), proveniente de Brasil.
- En el periodo enero-julio las importaciones fueron de US\$ 86,7 millones, nivel que representa 10 veces el monto registrado en similar periodo del año anterior, sustentado por las importantes compras de materias primas (combustibles), bienes de consumo (azúcar), y bienes de capital para la industria; debido, en gran parte, a la paralización del Lote 8 y a la pandemia por el COVID-19.



## IV. CRÉDITO Y DEPÓSITOS

### 1. Crédito

- El saldo total de créditos en Loreto a julio descendió a S/ 2 501 millones, menor en 10,8 por ciento al monto alcanzado en julio del año 2020.
- El saldo de crédito en la banca múltiple representó el 62,7 por ciento del total y se redujo en 20,3 por ciento interanual; sin embargo, el saldo de las instituciones no bancarias, que canalizaron el 20,2 por ciento, se expandió en 5,5 por ciento interanual y fue resultado de los mayores créditos otorgados por las cajas municipales (14,8 por ciento); mientras que, las edpymes (-40,5 por ciento) y financieras (-11,7 por ciento) tuvieron variaciones negativas.
- Según tipo de crédito, destaca la caída del segmento empresas (-18,8 por ciento); asimismo, en el segmento personas, los créditos del tipo consumo cayeron en 0,5 por ciento y los créditos hipotecarios se redujeron en 0,9 por ciento.

**Cuadro N° 9**  
**Loreto: Crédito Nominal - Julio 2021**

	Estructura % Jul-21	Saldo en millones de soles		Tasa de crecimiento (%)	
		Jun-21	Jul-21	Mes	12 Meses
<b>Banco de la Nación</b>	<b>16,5</b>	<b>412</b>	<b>412</b>	<b>0,1</b>	<b>20,7</b>
<b>Agrobanco</b>	<b>0,6</b>	<b>14</b>	<b>14</b>	<b>0,9</b>	<b>-15,5</b>
<b>Banca Múltiple</b>	<b>62,7</b>	<b>1 572</b>	<b>1 568</b>	<b>-0,2</b>	<b>-20,3</b>
<b>Instituciones No Bancarias</b>	<b>20,2</b>	<b>505</b>	<b>506</b>	<b>0,2</b>	<b>5,5</b>
Financieras	5,2	128	129	0,8	-11,7
Cajas Municipales	14,8	371	371	0,0	14,8
Cajas Rurales	0,0	0	0	-	-
Edpymes	0,3	7	7	-2,0	-40,5
Arrendamiento Financiero	0,0	0	0	-	-
<b>TOTAL</b>	<b>100,0</b>	<b>2 503</b>	<b>2 501</b>	<b>-0,1</b>	<b>-10,8</b>
<b>Empresas</b>	<b>51,3</b>	<b>1 266</b>	<b>1 282</b>	<b>1,3</b>	<b>-18,8</b>
<b>Personas</b>	<b>48,7</b>	<b>1 237</b>	<b>1 219</b>	<b>-1,5</b>	<b>-0,6</b>
Consumo	41,2	1 047	1 031	-1,5	-0,5
Hipotecario	7,5	190	188	-1,3	-0,9
MN	98,8	2 473	2 471	-0,1	-8,5
ME	1,2	30	30	-0,4	-70,9
ME (Mill. US\$)		8	7	-4,9	-74,6

Fuente: SBS y AFP

Elaboración: BCRP - Sucursal Iquitos. Departamento de Estudios Económicos.

- La ratio crédito/depósitos pasó de 1,39 en julio de 2020 a 1,34 en julio de 2021, es decir, se redujo en 0,05 puntos porcentuales. Esta ratio es mayor que la unidad, por lo tanto, indica que Loreto es un departamento demandante neto de crédito.

**Gráfico N° 6**

**LORETO: EVOLUCIÓN DEL CRÉDITO**  
(Var. % respecto a similar mes del año anterior)

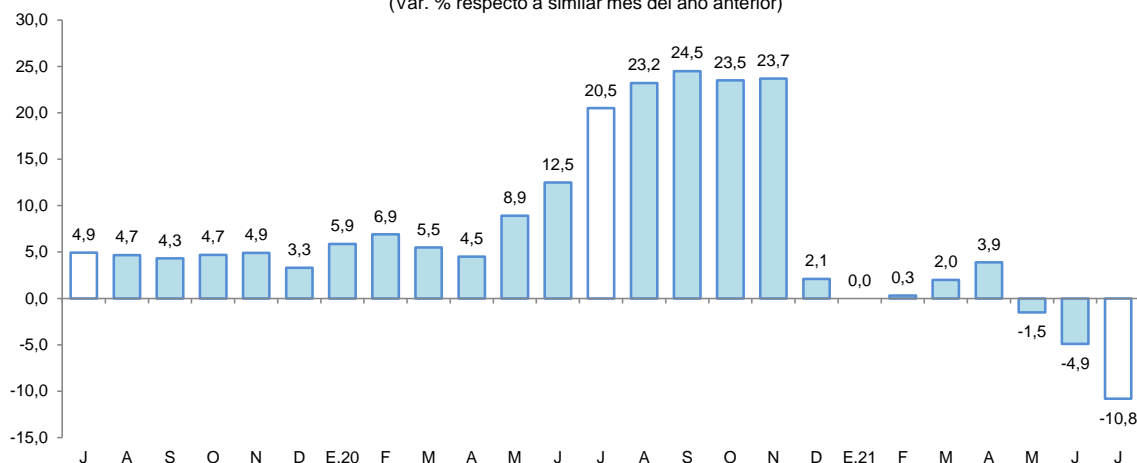

Fuente: SBS y AFP.

- Por tipo de moneda, el saldo en moneda nacional se redujo en 8,5 por ciento interanual, representando el 98,8 por ciento del total; asimismo, en moneda extranjera se redujo en 70,9 por ciento. Por lo tanto, la participación relativa del crédito en moneda nacional se incrementó en 2,5 puntos porcentuales con respecto a julio de 2020, en detrimento de la participación de los créditos otorgados en moneda extranjera.

**Gráfico N° 7**

**LORETO: EVOLUCIÓN DEL CRÉDITO POR TIPO DE MONEDA**  
(Var. % respecto a similar mes del año anterior)

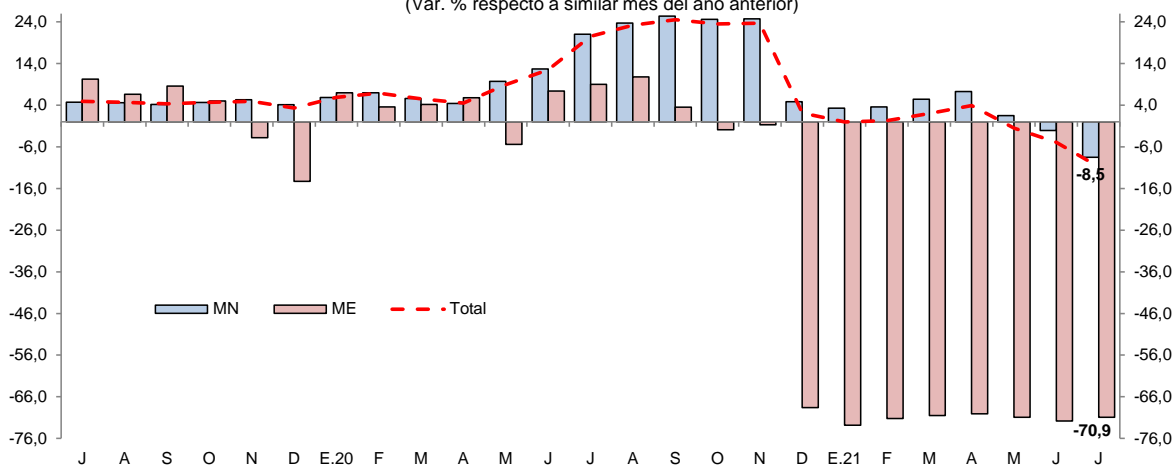

Fuente: SBS y AFP.

- La tasa de morosidad en junio de 2021 fue de 7,2 por ciento, menor en 0,2 puntos porcentuales a la registrada en similar mes del año anterior. La morosidad en las cajas municipales (4,9 por ciento) fue menor a la de junio 2020 en 2,6 puntos porcentuales; mientras que, en la banca múltiple (7,9 por ciento) se incrementó en 0,5 puntos porcentuales.



**Gráfico N° 8**

**LORETO: TASA DE MOROSIDAD <sup>1/</sup>**  
(Porcentaje)

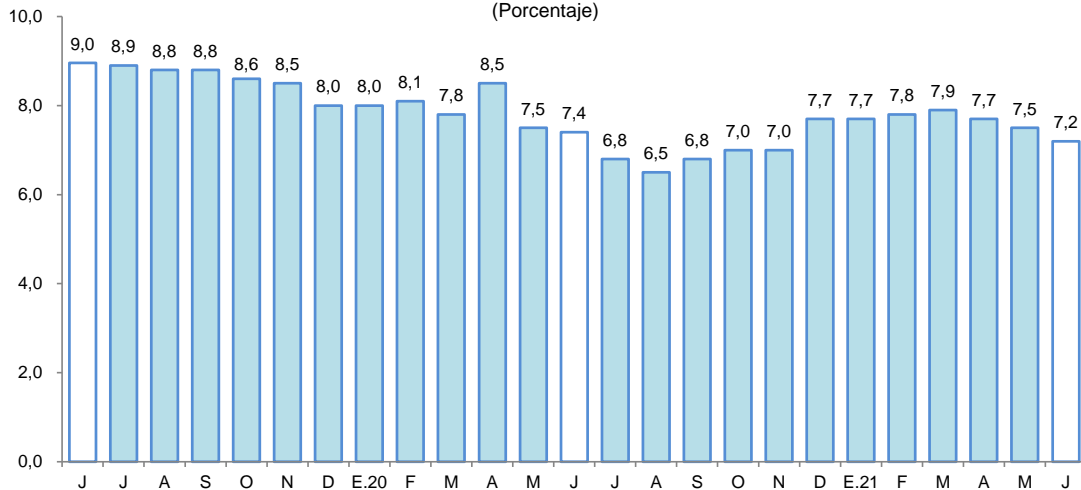

<sup>1/</sup> preliminar, calculado en base a: (créditos vencidos + créditos en cobranza judicial) / colocaciones brutas.  
Fuente: SBS y AFP.

## 2. Depósitos

- En julio, los depósitos en las instituciones del sistema financiero (S/ 1 861 millones) se redujeron en 7,6 por ciento interanual. Según tipo de depósito, los depósitos a la vista (33,4 por ciento del total) y a plazo (18,6 por ciento del total) se redujeron en 21,6 y 10,5 por ciento interanual, respectivamente; mientras que, las captaciones de ahorro (48,0 por ciento del total) crecieron en 7,2 por ciento.

**Cuadro N° 10**

**Loreto: Depósito Nominal - Julio 2021**

	Estructura % Jul-21	Saldo en millones de soles		Tasa de crecimiento (%)	
		Jun-21	Jul-21	Mes	12 Meses
<b>Banco de la Nación</b>	<b>19,2</b>	<b>351</b>	<b>357</b>	<b>1,8</b>	<b>1,4</b>
<b>Banca Múltiple</b>	<b>66,8</b>	<b>1 142</b>	<b>1 243</b>	<b>8,8</b>	<b>-11,0</b>
<b>Instituciones No Bancarias</b>	<b>14,0</b>	<b>260</b>	<b>261</b>	<b>0,3</b>	<b>-1,3</b>
Financieras	0,5	10	10	6,4	23,7
Cajas Municipales	13,5	251	251	0,1	-2,1
Cajas Rurales	0,0	0	0	-	-
<b>TOTAL</b>	<b>100,0</b>	<b>1 753</b>	<b>1 861</b>	<b>6,2</b>	<b>-7,6</b>
Vista	33,4	564	622	10,4	-21,6
Ahorro	48,0	838	893	6,6	7,2
A plazo	18,6	351	346	-1,6	-10,5
MN	85,5	1 493	1 591	6,5	-9,4
ME	14,5	260	270	4,0	4,8
ME (Mill. US\$)		67	67	-0,7	-8,6

Fuente: SBS y AFP

Elaboración: BCRP - Sucursal Iquitos. Departamento de Estudios Económicos.

- Por tipo de institución financiera, los depósitos en la banca múltiple, cuya participación en los depósitos totales asciende a 66,8 por ciento, se redujeron en 11,0 por ciento interanual; en las instituciones no bancarias, que representan el 14,0 por ciento del total, decrecieron en 1,3 por ciento, debido a las menores captaciones de las cajas municipales (-2,1 por ciento), mientras los depósitos de las empresas financieras crecieron en 23,7 por ciento y; el Banco de la Nación (19,2 por ciento del total) registró un incremento de 1,4 por ciento interanual.

**Gráfico N° 9**

**LORETO: EVOLUCIÓN DE LOS DEPÓSITOS**  
(Var. % respecto a similar mes del año anterior)

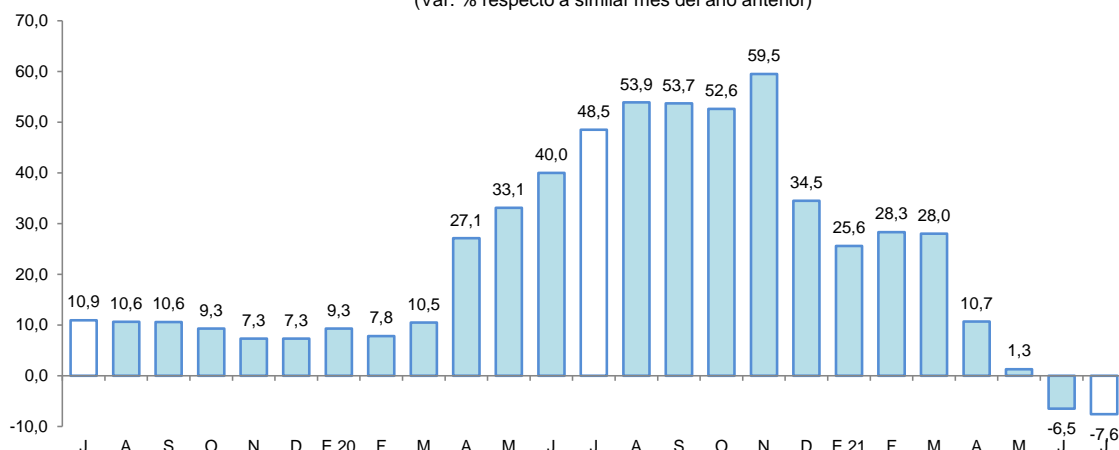

Fuente: SBS y AFP.

- Por tipo de moneda, los depósitos en soles representaron el 85,5 por ciento del total y se redujeron en 9,4 por ciento interanual; sin embargo, las captaciones en moneda extranjera, con una importancia relativa de 14,5 por ciento, crecieron en 4,8 por ciento interanual.
- La tasa de dolarización fue de 14,5 por ciento, es decir, mayor en 1,7 puntos porcentuales a la tasa registrada en julio de 2020. La menor liquidez en moneda nacional se debe a los menores depósitos a la vista y a plazo; mientras que, la mayor liquidez en moneda extranjera se debe a los mayores depósitos a la vista y de ahorro.

**Gráfico N° 10**

**LORETO: EVOLUCIÓN DE LOS DEPÓSITOS POR TIPO DE MONEDA**  
(Var. % respecto a similar mes del año anterior)

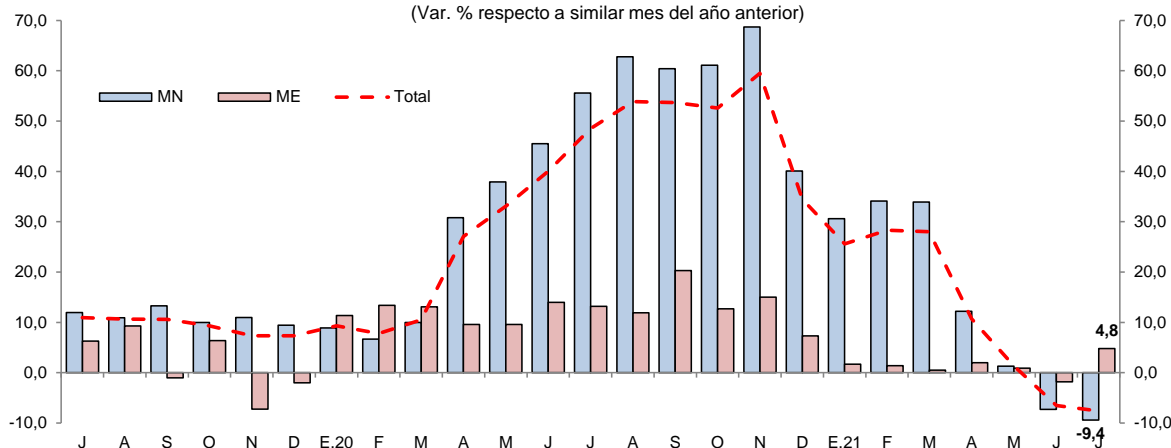

Fuente: SBS y AFP.

## V. EJECUCIÓN DEL PRESUPUESTO DE GASTOS DEL GOBIERNO GENERAL

### 1. Gasto corriente no financiero

- El gasto corriente no financiero aumentó en 5,0 por ciento interanual en julio, explicado por el mayor monto devengado de los Gobiernos Locales, ya que aumentó en 15,5 por ciento, explicado por las mayores compras de bienes y contrataciones de servicios; además, el Gobierno Regional lo incrementó en 6,0 por ciento, impulsado por el mayor gasto en remuneraciones, bienes y servicios; por otro lado, el Gobierno Nacional disminuyó su gasto en 0,8 por ciento, explicado por menores gastos en remuneraciones.



- En el periodo enero-julio, el gasto corriente no financiero avanzó en 6,4 por ciento interanual sustentado por los mayores gastos de los Gobiernos Locales y Gobierno Regional; mientras que, el gasto del Gobierno Nacional disminuyó en 1,9 por ciento.

**Cuadro N° 11**  
**LORETO: GASTO CORRIENTE NO FINANCIERO<sup>1/</sup>**  
(Millones de soles)

	Julio			Enero - Julio		
	2020	2021	Var. % real	2020	2021	Var. % real
Gobierno nacional	89,5	92,2	-0,8	730,1	736,0	-1,9
Gobierno regional	142,0	156,3	6,0	894,1	1 020,9	11,1
Gobiernos locales	36,0	43,2	15,5	229,3	269,3	14,2
<b>Total</b>	<b>267,5</b>	<b>291,7</b>	<b>5,0</b>	<b>1 853,5</b>	<b>2 026,2</b>	<b>6,4</b>

1/ Información actualizada al 31 de agosto de 2021.

Fuente: MEF.

Elaboración: BCRP. Sucursal Iquitos.

## 2. Inversión pública

- La inversión pública avanzó en 211,9 por ciento en julio, impulsada por el dinamismo en la ejecución de obras de los tres niveles de gobierno; así, en los Gobiernos Locales se incrementó en 777,4 por ciento, por obras de infraestructura vial, servicios de agua y desagüe; la inversión del Gobierno Nacional creció 354,9 por ciento, por la construcción de la carretera Bellavista-Mazan-Salvador-El Estrecho; y la inversión del Gobierno Regional aumentó en 64,5 por ciento, por los diversos mejoramientos en las vías de tránsito.
- En el periodo enero-julio, la inversión pública avanzó en 145,8 por ciento interanual, influyendo en ello la mayor ejecución de obras en los tres niveles de gobierno, en particular Gobierno Regional y Gobierno Local, con incrementos de 163,5 por ciento y 143,2 por ciento, respectivamente.
- En el periodo enero-julio, la inversión ejecutada representó el 43,7 por ciento del presupuesto institucional modificado (PIM): el Gobierno Regional ejecutó el 47,1 por ciento; los Gobiernos Locales ejecutaron el 42,7 por ciento y; el Gobierno Nacional avanzó el 40,7 por ciento.

**Cuadro N° 12**  
**LORETO: INVERSIÓN PÚBLICA<sup>1/2/</sup>**  
(Millones de soles)

	Julio			Enero - Julio		
	2020	2021	Var. % real	2020	2021	Var. % real
Gobierno nacional	9,3	43,8	354,9	99,8	234,1	127,7
Gobierno regional	27,2	46,5	64,5	113,4	307,5	163,5
Gobiernos locales	4,8	43,4	777,4	74,2	186,4	143,2
<b>Total</b>	<b>41,3</b>	<b>133,7</b>	<b>211,9</b>	<b>287,4</b>	<b>728,0</b>	<b>145,8</b>

1/ Información actualizada al 31 de agosto de 2021.

2/ Comprende la adquisición de activos no financieros.

Fuente: MEF.

Elaboración: BCRP. Sucursal Iquitos.



Gráfico N° 11

LORETO: INVERSIÓN PÚBLICA

(Var. % real respecto a similar periodo del año anterior)

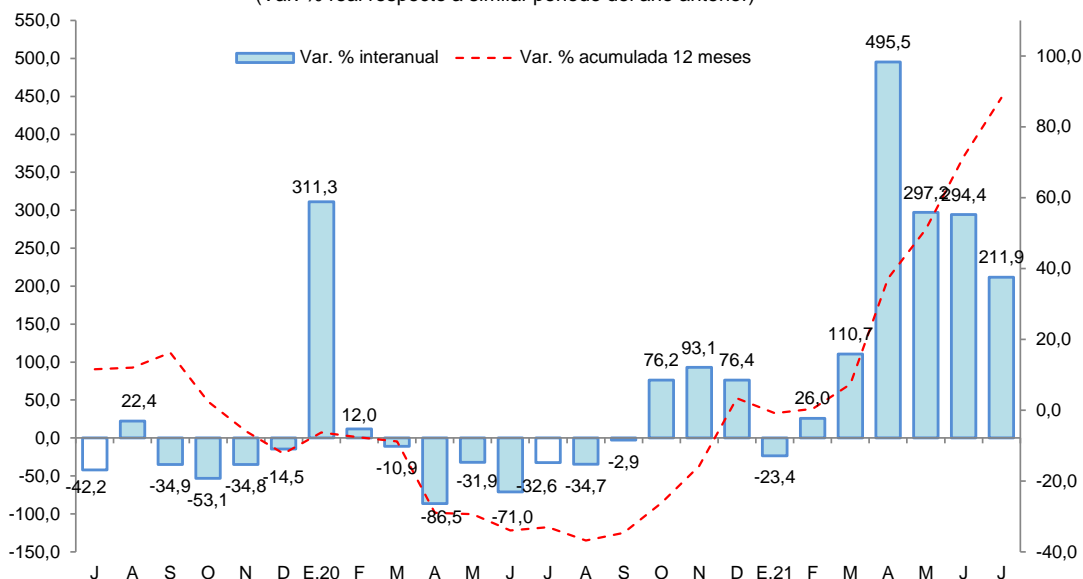

Fuente: MEF.

Elaboración: BCRP, Sucursal Iquitos.

Los proyectos con mayor monto devengado, por nivel de gobierno, son los siguientes:

- El **Gobierno Nacional** destinó S/ 26,3 millones en la carretera Bellavista-Mazan-Salvador-El Estrecho: tramo 1 Bellavista-Santo Tomás Puente Nanay; S/ 2,2 millones en la instalación del servicio y saneamiento de agua potable en el centro poblado de Miraflores, en el distrito de Nauta, entre otros.
- El **Gobierno Regional** desembolsó S/ 4,8 millones en el mejoramiento de las vías de tránsito de los distritos de la ciudad de Iquitos; S/ 2,7 millones en el mejoramiento de las vías de tránsito, en el distrito de Punchana; S/ 2,5 millones en el mejoramiento del camino vecinal Pampa Hermosa-Inahuaya; S/ 2,4 millones en el mejoramiento de la vía vecinal en el centro poblado Santo Tomas y acceso a la comunidad Santa Clara, en el distrito de San Juan Bautista; y S/ 2,3 millones en el mejoramiento de las vías de interconexión del AA.HH San Antonio, entre otros.
- Los **Gobiernos Locales** desembolsaron S/ 10,8 millones en el mejoramiento y rehabilitación de la carretera Yurimaguas-Munichis, provincia de Alto Amazonas; S/ 5,4 millones en el mejoramiento y ampliación del sistema de agua y saneamiento de la ciudad de Nauta; y S/ 3,1 millones en el mejoramiento del sistema de agua y saneamiento de seis comunidades, distrito de Soplín, provincia de Requena; entre otros.



**ANEXOS**



BANCO CENTRAL DE RESERVA DEL PERÚ – SUCURSAL IQUITOS

Anexo Nº 01

LORETO: PRODUCCIÓN AGROPECUARIA <sup>1/</sup>  
(T.M.)

	2020							2021							
	Jul.	Ago.	Set.	Oct.	Nov.	Dic.	Ene.-Dic.	Ene.	Feb.	Mar.	Abr.	May.	Jun.	Jul.	
<b>Total agrícola</b>	<b>104 735</b>	<b>115 096</b>	<b>150 089</b>	<b>174 146</b>	<b>172 418</b>	<b>182 750</b>	<b>1 557 053</b>	<b>139 224</b>	<b>128 510</b>	<b>113 519</b>	<b>98 885</b>	<b>92 989</b>	<b>94 435</b>	<b>107 605</b>	<b>Total agrícola</b>
Arroz cáscara	3 563	7 170	18 664	25 375	13 833	17 441	105 065	8 570	4 595	3 110	1 343	799	837	3 600	Arroz cáscara
Frijol grano seco	0	1 205	2 054	1 204	444	25	4 932	0	0	0	0	0	0	0	Frijol grano seco
Frijol caupí	0	93	1 943	3 183	1 054	95	6 368	0	0	0	0	0	0	0	Frijol caupí
Plátano	22 695	22 312	23 891	25 119	25 480	24 748	281 334	24 465	25 011	22 349	21 668	21 775	23 189	22 953	Plátano
Yuca	34 482	34 786	38 430	44 588	52 693	55 266	454 607	41 041	39 486	34 106	29 573	27 525	30 906	36 854	Yuca
Maíz choclo	320	983	2 203	3 457	2 844	2 868	17 471	1 722	1 064	658	318	248	170	317	Maíz choclo
Limón	953	905	871	507	574	733	11 204	1 133	1 116	1 161	1 139	1 106	1 039	951	Limón
Naranja	245	248	280	208	420	475	3 581	305	347	328	241	234	268	242	Naranja
Papaya	1 331	1 387	1 385	1 328	1 309	1 855	16 303	1 348	1 326	1 339	1 184	1 217	1 338	1 328	Papaya
Tomate	23	60	284	593	233	128	1 466	32	23	20	18	23	18	23	Tomate
Piña	432	1 070	1 886	2 005	2 821	4 066	17 853	2 268	1 300	895	458	353	344	430	Piña
Cacao	17	69	88	111	149	311	956	51	71	49	34	16	5	18	Cacao
Caña de azúcar	14 385	13 692	14 591	11 106	13 740	14 632	166 760	16 434	15 940	14 327	12 171	12 782	13 451	14 438	Caña de azúcar
Maíz amarillo duro	3 537	7 215	13 275	18 556	22 424	24 159	107 958	9 843	4 445	2 374	1 278	373	437	3 566	Maíz amarillo duro
Palma aceitera	9 181	9 329	9 286	9 728	9 598	9 930	113 897	10 234	8 572	8 784	10 191	10 408	8 704	9 186	Palma aceitera
Camu camu	0	0	457	973	1 440	1 768	12 120	1 654	2 321	2 295	1 006	182	0	0	Camu camu
Otros agrícolas															Otros agrícolas
Cocona	396	356	371	305	400	517	4 712	405	466	420	366	329	368	399	Cocona
Pepino	69	102	205	272	188	124	1 437	95	77	88	81	55	56	69	Pepino
Pijuayo Palmito	121	123	139	167	163	167	1 437	104	103	77	84	92	98	77	Pijuayo Palmito
Sacha inchi	22	26	27	14	32	171	450	28	33	26	22	23	24	22	Sacha inchi
Sandía	0	748	3 537	7 238	2 757	181	14 461	0	0	0	0	0	0	0	Sandía
Toronja	327	233	214	155	201	255	3 478	342	362	355	361	329	323	327	Toronja
Zapallo	50	127	326	1 053	549	144	2 483	59	44	37	37	32	13	51	Zapallo
Resto agrícola	12 586	12 856	15 683	16 901	19 072	22 691	206 720	19 091	21 808	20 720	17 312	15 088	12 847	12 754	Resto agrícola
<b>TOTAL PECUARIO <sup>2/</sup></b>	<b>3 711</b>	<b>3 875</b>	<b>3 838</b>	<b>3 859</b>	<b>3 776</b>	<b>4 950</b>	<b>44 790</b>	<b>3 534</b>	<b>3 252</b>	<b>3 418</b>	<b>3 251</b>	<b>3 338</b>	<b>3 545</b>	<b>3 688</b>	<b>TOTAL PECUARIO <sup>2/</sup></b>
Carne de ave	2 645	2 868	2 796	2 779	2 722	3 762	31 863	2 380	2 133	2 323	2 325	2 344	2 529	2 708	Carne de ave
Carne de porcino	336	224	235	225	217	281	3 354	266	261	263	214	224	277	265	Carne de porcino
Carne de vacuno	193	222	247	278	277	307	2 769	290	278	263	180	225	221	197	Carne de vacuno
Carne de ovino	6	5	6	6	6	8	67	5	5	4	4	5	6	6	Carne de ovino
Carne de búfalo	0	0	0	0	0	0	0	0	0	0	0	0	0	0	Carne de búfalo
Leche	138	145	143	140	143	141	1 612	137	123	124	117	119	122	125	Leche
Huevos	392	410	410	430	412	450	5 125	456	451	441	410	420	388	387	Huevos

1/ Cifras preliminares.

2/ Peso neto.

Fuente: Dirección Regional del MIDA GRI de Loreto.

Elaboración: BCRP - Sucursal Iquitos.



Anexo Nº 02

LORETO: PRODUCCIÓN PESQUERA  
(T.M.)

	2020						2021								
	Jul.	Ago.	Set.	Oct.	Nov.	Dic.	Ene.-Dic.	Ene.	Feb.	Mar.	Abr.	May.	Jun.		Jul.
<b>Desembarque total <sup>1/</sup></b>	<b>587</b>	<b>771</b>	<b>928</b>	<b>1 156</b>	<b>1 180</b>	<b>581</b>	<b>8 069</b>	<b>631</b>	<b>581</b>	<b>677</b>	<b>964</b>	<b>1 057</b>	<b>1 121</b>	<b>n.d.</b>	<b>Desembarque total <sup>1/</sup></b>
Fresco	504	700	780	993	1 090	559	7 181	597	566	644	898	1 013	1 086	n.d.	Fresco
Salpreso	4	13	11	13	15	3	99	7	5	3	0	4	9	n.d.	Salpreso
Seco-salado	79	58	137	150	75	19	789	27	10	30	66	40	26	n.d.	Seco-salado
<b>Desembarque total <sup>2/</sup></b>	<b>587</b>	<b>771</b>	<b>928</b>	<b>1 156</b>	<b>1 180</b>	<b>581</b>	<b>8 069</b>	<b>631</b>	<b>581</b>	<b>677</b>	<b>964</b>	<b>1 057</b>	<b>1 121</b>	<b>n.d.</b>	<b>Desembarque total <sup>2/</sup></b>
Boquichico	155	271	346	344	351	186	2 246	316	248	264	224	355	390	n.d.	Boquichico
Carachama	19	14	13	18	26	16	148	4	6	4	14	7	18	n.d.	Carachama
Corvina	9	9	8	12	4	2	63	1	3	3	5	5	10	n.d.	Corvina
Chambira	12	12	11	19	12	12	107	1	0	0	11	15	18	n.d.	Chambira
Fasaco	17	13	17	24	18	8	150	5	3	2	19	16	23	n.d.	Fasaco
Gamitana	16	7	4	8	7	7	80	2	5	2	14	1	18	n.d.	Gamitana
Lisa	9	16	24	21	17	12	127	13	1	1	38	17	53	n.d.	Lisa
Llambina	20	22	13	21	55	45	290	7	11	4	28	19	19	n.d.	Llambina
Maparate	43	47	30	42	35	23	413	11	3	1	109	45	30	n.d.	Maparate
Palometa	41	91	191	285	234	15	1 661	122	124	210	51	1	90	n.d.	Palometa
Paco	5	6	8	15	6	3	84	4	1	2	6	22	38	n.d.	Paco
Paiche	65	51	69	15	13	12	427	8	6	46	23	45	36	n.d.	Paiche
Ractacara	17	16	15	47	76	89	366	3	5	3	34	15	18	n.d.	Ractacara
Sabalo	12	7	5	4	5	2	76	3	7	7	110	147	125	n.d.	Sabalo
Sardina	29	29	27	38	27	16	250	9	45	15	29	20	42	n.d.	Sardina
Tucunaré	10	7	12	16	12	4	95	10	1	18	22	3	7	n.d.	Tucunaré
Yaraqui	4	5	13	2	7	2	48	53	81	56	59	90	29	n.d.	Yaraqui
Yulilla	5	5	1	9	11	5	89	2	1	3	9	4	3	n.d.	Yulilla
Doncella	10	17	14	13	12	10	112	11	2	5	8	13	15	n.d.	Doncella
Dorado	1	2	2	1	1	1	9	0	0	0	0	1	0	n.d.	Dorado
Zúngaro	9	14	11	11	12	16	101	3	1	2	24	18	10	n.d.	Zúngaro
Otras	79	110	94	191	239	95	1 127	43	27	29	128	197	128	n.d.	Otras
<b>Peces ornamentales <sup>3/</sup></b>	<b>596</b>	<b>541</b>	<b>684</b>	<b>628</b>	<b>873</b>	<b>452</b>	<b>6 495</b>	<b>592</b>	<b>590</b>	<b>948</b>	<b>596</b>	<b>894</b>	<b>327</b>	<b>507</b>	<b>Peces ornamentales <sup>3/</sup></b>
Mercado interno	39	89	94	82	68	36	685	17	39	112	64	46	46	84	Mercado interno
Mercado externo	557	452	590	546	805	416	5 810	575	551	835	532	848	281	422	Mercado externo
Stock reman. y/o mort.	0	0	0	0	0	0	0	0	0	0	0	0	0	0	Stock reman. y/o mort.

1/ Por estado de conservación.

2/ Por tipo de especie.

3/ Miles de unidades.

Fuente: Dirección Regional de la Producción de Loreto.

Elaboración: BCRP - Sucursal Iquitos.



Anexo Nº 03

LORETO: PRODUCCIÓN DE MADERA ROLLIZA <sup>1/</sup>  
(m<sup>3</sup>)

	2020							2021							
	Jul.	Ago.	Set.	Oct.	Nov.	Dic.	Ene.-Dic.	Ene.	Feb.	Mar.	Abr.	May.	Jun.	Jul.	
<b>Especies de madera</b>															<b>Especies de madera</b>
Ana caspi	309	0	88	127	29	28	1 453	10	0	2 254	14	1 046	9	n.d.	Ana caspi
Andiroba	21	41	0	44	4	0	148	0	0	30	3	0	68	n.d.	Andiroba
Azúcar huayo	30	67	339	204	144	10	877	253	0	7	0	0	0	n.d.	Azúcar huayo
Caoba	0	0	0	0	0	0	0	0	0	0	0	0	0	n.d.	Caoba
Capinuri	4 363	2 238	5 321	3 482	1 904	7 155	35 974	2 006	6 110	9 397	10 303	7 637	6 001	n.d.	Capinuri
Capirona	220	2 489	490	1 001	2 550	1 652	15 400	1 026	3 685	3 789	2 430	1 914	1 228	n.d.	Capirona
Catahua	504	1 996	634	531	2 453	1 094	12 622	1 024	410	1 191	224	586	7	n.d.	Catahua
Cedro	241	0	26	61	25	48	621	0	0	0	0	0	0	n.d.	Cedro
Chingonga	50	0	0	0	0	0	84	0	0	0	51	0	0	n.d.	Chingonga
Copaiba	601	1 313	1 263	1 526	960	1 321	10 726	239	105	322	79	0	117	n.d.	Copaiba
Cumala	1 340	1 177	1 439	1 550	751	1 405	13 257	835	387	1 412	1 346	1 666	2 185	n.d.	Cumala
Estoraque	70	28	71	241	28	347	1 638	1	5	741	4	3	27	n.d.	Estoraque
Huayuro	460	569	1 125	995	626	875	7 305	1 309	909	1 568	332	89	269	n.d.	Huayuro
Lagarto caspi	0	0	0	0	4	0	22	9	3	29	0	0	0	n.d.	Lagarto caspi
Loro micuna	202	62	151	123	218	16	772	0	0	0	0	0	0	n.d.	Loro micuna
Lupuna	938	1 448	1 539	1 629	616	1 159	10 955	239	41	421	2 533	2 635	160	n.d.	Lupuna
Mari mari	77	0	0	56	82	0	591	0	0	49	57	58	50	n.d.	Mari mari
Marupa	364	337	334	648	146	290	2 743	55	100	113	238	119	397	n.d.	Marupa
Moena	31	2	3	182	16	607	1 750	240	63	139	74	25	94	n.d.	Moena
Pali sangre	9	7	13	113	96	156	481	51	42	0	49	10	85	n.d.	Pali sangre
Papelillo	0	0	0	0	71	74	238	100	0	0	98	0	0	n.d.	Papelillo
Pashaco	691	538	788	770	823	460	5 224	347	82	339	268	310	234	n.d.	Pashaco
Quinilla	147	113	428	69	104	341	2 456	61	871	724	678	10	51	n.d.	Quinilla
Tornillo	2 690	3 666	950	1 977	1 599	4 286	22 676	547	1 773	2 449	1 548	1 306	2 566	n.d.	Tornillo
Violeta	0	0	0	0	0	17	17	0	0	0	0	0	0	n.d.	Violeta
Otros	9 395	8 612	13 057	11 743	11 649	7 059	93 809	6 446	5 598	9 629	8 760	3 678	5 712	n.d.	Otros
<b>TOTAL</b>	<b>22 754</b>	<b>24 702</b>	<b>28 060</b>	<b>27 072</b>	<b>24 899</b>	<b>28 401</b>	<b>241 838</b>	<b>14 800</b>	<b>20 182</b>	<b>34 603</b>	<b>29 088</b>	<b>21 093</b>	<b>19 260</b>	<b>n.d.</b>	<b>TOTAL</b>

1/ Cifras preliminares.

Fuente: Gerencia Regional de Desarrollo Forestal y Fauna Silvestre - GOREL.

Elaboración: BCRP - Sucursal Iquitos.



Anexo Nº 04

LORETO: PRODUCCIÓN DE MADERA ASERRADA <sup>1/</sup>  
(m<sup>3</sup>)

	2020							2021							
	Jul.	Ago.	Set.	Oct.	Nov.	Dic.	Ene.-Dic.	Ene.	Feb.	Mar.	Abr.	May.	Jun.	Jul.	
<b>Especies de madera</b>															<b>Especies de madera</b>
Almendra	7	0	0	11	0	23	55	0	0	0	15	0	0	n.d.	Almendra
Andiroba	0	0	0	9	4	2	19	24	0	0	16	9	8	n.d.	Andiroba
Caoba	0	0	0	0	0	0	0	0	0	0	0	0	0	n.d.	Caoba
Capirona	172	180	220	290	774	574	2 581	245	356	557	454	843	422	n.d.	Capirona
Catahua	0	22	7	0	0	0	73	0	0	0	0	73	0	n.d.	Catahua
Cedro	57	0	96	49	13	17	340	0	0	10	30	74	12	n.d.	Cedro
Chingonga	0	0	0	16	24	0	40	33	0	10	18	24	9	n.d.	Chingonga
Copaiba	59	95	62	31	42	0	518	0	0	11	118	303	0	n.d.	Copaiba
Cumala	394	203	519	418	751	542	4 219	696	1	862	457	668	744	n.d.	Cumala
Estoraque	0	0	0	0	0	0	53	0	0	0	0	0	0	n.d.	Estoraque
Huayruro	6	0	34	84	46	162	483	61	0	93	0	110	41	n.d.	Huayruro
Lagarto caspi	0	0	0	0	0	0	0	0	0	0	0	0	0	n.d.	Lagarto caspi
Lupuna	0	0	0	0	0	26	74	5	0	13	0	259	16	n.d.	Lupuna
Mari mari	0	0	0	16	0	41	87	0	0	0	0	0	12	n.d.	Mari mari
Marupa	0	3	60	12	69	118	290	135	5	44	2	115	14	n.d.	Marupa
Moena	0	192	192	69	0	43	701	113	15	28	26	224	9	n.d.	Moena
Pashaco	75	45	48	34	54	203	560	0	0	10	121	84	47	n.d.	Pashaco
Tornillo	1 546	1 763	1 302	989	1 208	1 360	12 194	1 813	0	1 676	1 537	1 712	1 629	n.d.	Tornillo
Violeta	0	0	0	0	0	0	0	0	0	0	0	0	0	n.d.	Violeta
Otros	1 633	3 025	2 217	3 823	2 827	4 536	26 674	2 363	1 063	2 813	3 061	4 243	2 084	n.d.	Otros
<b>TOTAL</b>	<b>3 950</b>	<b>5 528</b>	<b>4 757</b>	<b>5 850</b>	<b>5 812</b>	<b>7 647</b>	<b>48 959</b>	<b>5 487</b>	<b>1 440</b>	<b>6 127</b>	<b>5 855</b>	<b>8 743</b>	<b>5 047</b>	<b>n.d.</b>	<b>TOTAL</b>

1/ Cifras preliminares.

Fuente: Gerencia Regional de Desarrollo Forestal y Fauna Silvestre - GOREL.

Elaboración: BCRP - Sucursal Iquitos.

Anexo Nº 05

**LORETO: PRODUCCIÓN DE PETRÓLEO CRUDO**  
(Miles de barriles)

	2020							2021							
	Jul.	Ago.	Set.	Oct.	Nov.	Dic.	Ene.-Dic.	Ene.	Feb.	Mar.	Abr.	May.	Jun.	Jul.	
<b>Lotes</b>															<b>Lotes</b>
*Lote 192 (ex 1-AB)	0	0	0	0	0	0	475	0	0	0	0	0	0	0	*Lote 192 (ex 1-AB)
*Lote 8	0	0	0	0	0	0	594	0	0	0	0	0	0	0	*Lote 8
*Lote 31-B	0	0	0	0	0	0	0	0	0	0	0	0	0	0	*Lote 31-B
*Lote 31-E	0	0	0	0	0	0	0	0	0	0	0	0	0	0	*Lote 31-E
*Lote 102	0	0	0	0	0	0	0	0	0	0	0	0	0	0	*Lote 102
*Lote 95	155	55	21	288	156	138	2 067	242	201	219	221	308	266	262	*Lote 95
*Lote 67	0	0	0	0	0	0	247	0	0	29	68	92	77	99	*Lote 67
<b>TOTAL</b>	<b>155</b>	<b>55</b>	<b>21</b>	<b>288</b>	<b>156</b>	<b>138</b>	<b>3 383</b>	<b>242</b>	<b>201</b>	<b>248</b>	<b>289</b>	<b>400</b>	<b>344</b>	<b>361</b>	<b>TOTAL</b>

Fuente: Perúpetro S.A.

Elaboración: BCRP - Sucursal Iquitos.



Anexo Nº 06

LORETO: PRODUCCIÓN MANUFACTURERA <sup>1/</sup>  
(Índice de volumen físico: año 2007 = 100)

C I I U	2020							2021							C I I U
	Jul.	Ago.	Set.	Oct.	Nov.	Dic.	Ene.-Dic.	Ene.	Feb.	Mar.	Abr.	May.	Jun.	Jul.	
<b>MANUFACTURA PRIMARIA</b>	<b>127,4</b>	<b>163,2</b>	<b>110,7</b>	<b>61,7</b>	<b>122,2</b>	<b>106,7</b>	<b>104,8</b>	<b>122,6</b>	<b>92,4</b>	<b>92,0</b>	<b>82,1</b>	<b>139,9</b>	<b>98,2</b>	<b>97,0</b>	<b>MANUFACTURA PRIMARIA</b>
2320 -Refinación de petróleo	127,4	163,2	110,7	61,7	122,2	106,7	104,8	122,6	92,4	92,0	82,1	139,9	98,2	97,0	2320 -Refinación de petróleo
<b>MANUFACTURA NO PRIMARIA</b>	<b>78,6</b>	<b>80,3</b>	<b>81,3</b>	<b>85,7</b>	<b>76,2</b>	<b>81,1</b>	<b>65,3</b>	<b>83,8</b>	<b>70,5</b>	<b>71,9</b>	<b>68,2</b>	<b>73,8</b>	<b>62,6</b>	<b>62,7</b>	<b>MANUFACTURA NO PRIMARIA</b>
1513 -Conservas de palmito	0,0	0,0	0,0	0,0	0,0	0,0	0,0	0,0	0,0	0,0	0,0	0,0	0,0	0,0	1513 -Conservas de palmito
1520 -Productos lácteos	21,0	20,9	19,5	20,8	20,8	20,4	17,8	20,2	22,0	21,1	22,2	20,1	20,4	23,0	1520 -Productos lácteos
1533 -Alimentos para animales	0,0	0,0	0,0	0,0	0,0	0,0	0,0	0,0	0,0	0,0	0,0	0,0	0,0	0,0	1533 -Alimentos para animales
1541 -Productos de panadería	71,6	67,8	64,0	66,3	71,7	75,7	62,7	74,2	70,9	78,8	75,2	76,2	74,6	76,6	1541 -Productos de panadería
1553 -Bebidas malteadas	0,0	0,0	0,0	0,0	0,0	0,0	0,0	0,0	0,0	0,0	0,0	0,0	0,0	0,0	1553 -Bebidas malteadas
1554 -Bebidas gaseosas	149,5	159,0	146,4	148,2	145,6	138,4	136,7	145,6	138,1	150,6	151,2	154,9	136,9	139,3	1554 -Bebidas gaseosas
2010 -Madera aserrada	17,5	24,5	21,1	25,9	25,8	33,9	18,1	24,3	6,4	27,1	25,9	38,7	22,4	26,8	2010 -Madera aserrada
2021 -Triplay y láminas	106,1	96,8	98,0	103,5	82,8	105,0	75,3	110,1	101,6	106,1	106,1	109,3	108,1	98,3	2021 -Triplay y láminas
2212 -Periódicos	192,5	192,5	186,3	155,3	155,3	155,3	180,6	40,4	37,3	41,9	40,4	40,4	40,4	41,9	2212 -Periódicos
2221 -Impresión	102,2	147,2	262,1	116,3	148,2	129,9	120,6	80,0	64,5	103,4	102,9	101,1	107,8	120,7	2221 -Impresión
2411 -Oxígeno industrial	0,0	0,0	0,0	0,0	0,0	0,0	0,0	0,0	0,0	0,0	0,0	0,0	0,0	0,0	2411 -Oxígeno industrial
2899 -Acc. lanchas y mallas metálicas	0,0	0,0	0,0	0,0	0,0	0,0	0,0	0,0	0,0	0,0	0,0	0,0	0,0	0,0	2899 -Acc. lanchas y mallas metálicas
2911 -Motores para pozos	0,0	0,0	0,0	0,0	0,0	0,0	0,0	0,0	0,0	0,0	0,0	0,0	0,0	0,0	2911 -Motores para pozos
2912 -Bombas para pozos	13,7	13,7	13,7	13,7	13,6	13,5	13,7	13,4	13,2	0,0	0,0	0,0	0,0	0,0	2912 -Bombas para pozos
3591 -Motocicletas y motokar	193,3	185,9	208,7	215,0	181,5	173,7	152,9	205,0	189,8	129,5	111,4	104,5	98,3	93,7	3591 -Motocicletas y motokar
<b>TOTAL</b>	<b>107,5</b>	<b>129,4</b>	<b>98,7</b>	<b>71,5</b>	<b>103,5</b>	<b>96,3</b>	<b>88,7</b>	<b>106,8</b>	<b>83,4</b>	<b>83,8</b>	<b>76,4</b>	<b>113,0</b>	<b>83,7</b>	<b>83,0</b>	<b>TOTAL</b>

1/ Cifras preliminares.

Fuente: Dirección Regional de la Producción de Loreto - Encuesta BCRP a empresas industriales.

Elaboración: BCRP - Sucursal Iquitos.



Anexo Nº 07

LORETO: PRODUCCIÓN MANUFACTURERA <sup>1/</sup>  
(Variación porcentual)

C I I U	2020/2019							2021/2020							C I I U
	Jul.	Ago.	Set.	Oct.	Nov.	Dic.	Ene.-Dic.	Ene.	Feb.	Mar.	Abr.	May.	Jun.	Jul.	
<b>MANUFACTURA PRIMARIA</b>	<b>13,1</b>	<b>32,6</b>	<b>-20,4</b>	<b>-38,3</b>	<b>40,4</b>	<b>-7,5</b>	<b>-14,0</b>	<b>8,0</b>	<b>-22,8</b>	<b>-34,9</b>	<b>34,8</b>	<b>288,7</b>	<b>3,6</b>	<b>-23,8</b>	<b>MANUFACTURA PRIMARIA</b>
2320 -Refinación de petróleo	13,1	32,6	-20,4	-38,3	40,4	-7,5	-14,0	8,0	-22,8	-34,9	34,8	288,7	3,6	-23,8	2320 -Refinación de petróleo
<b>MANUFACTURA NO PRIMARIA</b>	<b>2,6</b>	<b>4,8</b>	<b>-9,9</b>	<b>-9,8</b>	<b>1,8</b>	<b>3,2</b>	<b>-15,5</b>	<b>-1,3</b>	<b>-11,1</b>	<b>57,4</b>	<b>385,5</b>	<b>369,1</b>	<b>3,5</b>	<b>-20,2</b>	<b>MANUFACTURA NO PRIMARIA</b>
1513 -Conservas de palmito	-	-	-	-	-	-	-	-	-	-	-	-	-	-	1513 -Conservas de palmito
1520 -Productos lácteos	-15,0	-15,0	-31,5	-26,5	-37,4	-2,5	-30,5	-3,8	4,5	123,5	116,5	68,2	26,5	9,6	1520 -Productos lácteos
1533 -Alimentos para animales	-	-	-	-	-	-	-	-	-	-	-	-	-	-	1533 -Alimentos para animales
1541 -Productos de panadería	-25,4	-25,4	-24,4	-32,6	-26,1	-35,9	-33,5	-8,6	-3,2	6,9	68,9	162,2	122,8	7,0	1541 -Productos de panadería
1553 -Bebidas malteadas	-	-	-	-	-	-	-	-	-	-	-	-	-	-	1553 -Bebidas malteadas
1554 -Bebidas gaseosas	9,4	20,5	1,1	2,0	10,7	9,8	6,3	-2,8	-4,0	25,6	62,3	60,7	-8,6	-6,8	1554 -Bebidas gaseosas
2010 -Madera aserrada	-13,1	16,6	14,7	-11,6	130,7	87,4	-2,9	5,2	-65,3	264,1	749,8	535,2	120,0	53,1	2010 -Madera aserrada
2021 -Triplay y láminas	137,3	5,2	-8,4	-8,7	-20,4	-17,4	-32,2	-6,7	-15,9	110,9	-	-	375,0	-7,3	2021 -Triplay y láminas
2212 -Periódicos	33,3	0,0	0,0	-19,4	-16,7	-19,4	11,4	-79,0	-79,3	-78,2	-78,3	-79,0	-78,3	-78,2	2212 -Periódicos
2221 -Impresión	-58,6	-36,4	-13,4	-11,5	-46,5	-39,1	-47,6	-46,4	-26,3	4,7	99,8	76,4	11,4	18,1	2221 -Impresión
2411 -Oxígeno industrial	-	-	-	-	-	-	-	-	-	-	-	-	-	-	2411 -Oxígeno industrial
2899 -Acc. lanchas y mallas metálicas	-100,0	-100,0	-100,0	-	-	-	-	-	-	-	-	-	-	-	2899 -Acc. lanchas y mallas metálicas
2911 -Motores para pozos	-	-	-	-	-	-	-	-	-	-	-	-	-	-	2911 -Motores para pozos
2912 -Bombas para pozos	-0,1	-0,1	-0,2	-0,4	-0,8	-1,5	-0,2	-2,9	-4,1	-100,0	-100,0	-100,0	-100,0	-100,0	2912 -Bombas para pozos
3591 - Motocicletas y motokar	-18,2	-5,4	6,1	-8,6	-24,7	-21,3	-20,3	0,9	2,0	25,8	-	-	-46,7	-51,5	3591 - Motocicletas y motokar
<b>TOTAL</b>	<b>9,8</b>	<b>24,3</b>	<b>-17,2</b>	<b>-27,0</b>	<b>26,1</b>	<b>-4,1</b>	<b>-14,4</b>	<b>4,8</b>	<b>-19,1</b>	<b>-18,1</b>	<b>82,8</b>	<b>307,4</b>	<b>3,6</b>	<b>-22,8</b>	<b>TOTAL</b>

1/ Cifras preliminares.

Fuente: Dirección Regional de la Producción de Loreto - Encuesta BCRP a empresas industriales.

Elaboración: BCRP - Sucursal Iquitos.



Anexo Nº 08

**LORETO: TRABAJADORES ASALARIADOS PRIVADOS FORMALES  
POR SECTORES ECONÓMICOS**  
(Variación porcentual con respecto al mismo mes del año anterior)

Año	Mes	Agricultura	Minería	Manufactura	Construcción	Comercio	Servicios	Total
2020	JUL.	-14,8	-36,1	-5,4	-50,3	-11,3	-24,9	<b>-20,3</b>
	AGO.	-8,2	-47,5	-5,8	-6,5	-8,5	-23,3	<b>-16,0</b>
	SET.	-5,7	-41,0	1,3	36,4	-6,9	-21,2	<b>-11,5</b>
	OCT.	-4,2	-35,5	-5,5	60,6	-5,2	-23,3	<b>-11,3</b>
	NOV.	-3,0	-35,1	-3,2	69,3	-3,6	-21,1	<b>-9,1</b>
	DIC.	-11,9	-44,2	-3,2	37,5	-1,8	-19,9	<b>-10,1</b>
2021	ENE.	-4,6	-41,4	-4,2	0,7	-1,9	-18,5	<b>-10,7</b>
	FEB.	-2,3	-54,6	-6,4	4,6	-2,5	-19,6	<b>-11,2</b>
	MAR.	6,4	-54,8	-4,9	31,7	0,8	-13,2	<b>-4,5</b>
	ABR.	19,8	-38,5	8,7	336,4	17,2	11,3	<b>20,4</b>
	MAY.	30,4	-9,3	17,4	397,1	27,1	32,8	<b>37,2</b>
	JUN.	35,1	3,2	15,3	338,5	26,0	30,5	<b>35,8</b>
	JUL.	n.d.	n.d.	n.d.	n.d.	n.d.	n.d.	<b>n.d.</b>

Fuente: MTPE – Planilla electrónica - PLAME y T-registro.

Elaboración: BCRP - Sucursal Iquitos.

Anexo Nº 09

LORETO: EXPORTACIONES POR GRUPO DE PRODUCTOS <sup>1/</sup>  
(Valor FOB - Millones de US\$)

	2020							2021							
	Jul.	Ago.	Set.	Oct.	Nov.	Dic.	Ene.-Dic.	Ene.	Feb.	Mar.	Abr.	May.	Jun.	Jul.	
<b>PRODUCTOS TRADICIONALES</b>	<b>0,3</b>	<b>0,4</b>	<b>0,4</b>	<b>0,4</b>	<b>6,0</b>	<b>3,7</b>	<b>31,1</b>	<b>22,6</b>	<b>0,4</b>	<b>0,5</b>	<b>13,9</b>	<b>0,7</b>	<b>1,7</b>	<b>0,5</b>	<b>PRODUCTOS TRADICIONALES</b>
Agrícolas	0,0	0,0	0,0	0,0	0,0	0,2	0,2	0,0	0,0	0,0	0,0	0,2	0,1	0,0	Agrícolas
Petróleo crudo y derivados	0,3	0,4	0,4	0,4	6,0	3,5	31,0	22,6	0,4	0,5	13,9	0,4	1,6	0,5	Petróleo crudo y derivados
<b>PRODUCTOS NO TRADICIONALES</b>	<b>0,6</b>	<b>0,7</b>	<b>0,4</b>	<b>0,5</b>	<b>0,6</b>	<b>0,9</b>	<b>8,7</b>	<b>0,8</b>	<b>0,7</b>	<b>0,9</b>	<b>0,7</b>	<b>0,8</b>	<b>0,7</b>	<b>0,6</b>	<b>PRODUCTOS NO TRADICIONALES</b>
<b>Forestales</b>	<b>0,2</b>	<b>0,3</b>	<b>0,0</b>	<b>0,1</b>	<b>0,0</b>	<b>0,1</b>	<b>2,9</b>	<b>0,1</b>	<b>0,0</b>	<b>0,2</b>	<b>0,1</b>	<b>0,2</b>	<b>0,1</b>	<b>0,2</b>	<b>Forestales</b>
Madera aserrada	0,1	0,3	0,0	0,1	0,0	0,1	2,4	0,1	0,0	0,2	0,1	0,2	0,1	0,2	Madera aserrada
Madera laminada	0,0	0,0	0,0	0,0	0,0	0,0	0,0	0,0	0,0	0,0	0,0	0,0	0,0	0,0	Madera laminada
Triplay y enchapados	0,0	0,0	0,0	0,0	0,0	0,0	0,0	0,0	0,0	0,0	0,0	0,0	0,0	0,0	Triplay y enchapados
Otros acabados	0,1	0,0	0,0	0,0	0,0	0,0	0,6	0,0	0,0	0,0	0,0	0,0	0,0	0,0	Otros acabados
<b>Pesqueros</b>	<b>0,2</b>	<b>0,2</b>	<b>0,2</b>	<b>0,2</b>	<b>0,3</b>	<b>0,2</b>	<b>2,1</b>	<b>0,2</b>	<b>0,2</b>	<b>0,3</b>	<b>0,2</b>	<b>0,3</b>	<b>0,2</b>	<b>0,2</b>	<b>Pesqueros</b>
Pescado congelado (paiche)	0,0	0,0	0,0	0,0	0,0	0,0	0,0	0,0	0,0	0,0	0,0	0,0	0,0	0,0	Pescado congelado (paiche)
Peces ornamentales	0,2	0,2	0,2	0,2	0,3	0,2	2,1	0,2	0,2	0,3	0,2	0,3	0,2	0,2	Peces ornamentales
<b>Agroindustriales</b>	<b>0,2</b>	<b>0,1</b>	<b>0,2</b>	<b>0,1</b>	<b>0,2</b>	<b>0,6</b>	<b>2,9</b>	<b>0,3</b>	<b>0,3</b>	<b>0,4</b>	<b>0,2</b>	<b>0,3</b>	<b>0,2</b>	<b>0,0</b>	<b>Agroindustriales</b>
Conservas de Palmito	0,0	0,0	0,0	0,0	0,0	0,0	0,0	0,0	0,0	0,0	0,0	0,0	0,0	0,0	Conservas de Palmito
Animales vivos	0,1	0,1	0,1	0,0	0,2	0,2	1,2	0,2	0,2	0,2	0,2	0,2	0,1	0,0	Animales vivos
Cacao en grano	0,1	0,1	0,1	0,1	0,1	0,4	1,7	0,1	0,1	0,2	0,0	0,1	0,1	0,0	Cacao en grano
<b>Otros <sup>2/</sup></b>	<b>0,1</b>	<b>0,0</b>	<b>0,0</b>	<b>0,1</b>	<b>0,1</b>	<b>0,1</b>	<b>0,8</b>	<b>0,2</b>	<b>0,2</b>	<b>0,1</b>	<b>0,2</b>	<b>0,1</b>	<b>0,1</b>	<b>0,1</b>	<b>Otros <sup>2/</sup></b>
<b>RESTO <sup>3/</sup></b>	<b>0,0</b>	<b>0,0</b>	<b>0,0</b>	<b>0,0</b>	<b>0,0</b>	<b>0,0</b>	<b>0,1</b>	<b>0,0</b>	<b>0,0</b>	<b>0,0</b>	<b>0,5</b>	<b>0,5</b>	<b>0,0</b>	<b>0,0</b>	<b>RESTO <sup>3/</sup></b>
<b>TOTAL EXPORTACIONES</b>	<b>1,0</b>	<b>1,1</b>	<b>0,8</b>	<b>0,9</b>	<b>6,7</b>	<b>4,6</b>	<b>39,9</b>	<b>23,4</b>	<b>1,1</b>	<b>1,3</b>	<b>15,1</b>	<b>2,0</b>	<b>2,4</b>	<b>1,1</b>	<b>TOTAL EXPORTACIONES</b>

1/ Cifras preliminares.

2/ 2020: veneno de serpiente, aceite palo de rosa, aguaje, semillas tostadas de macambo, extracto de ayahuasca, corteza de cumula, sangre grado.

3/. Incluye reparación de bienes de capital, equipo petrolero y partes para helicópteros

Fuente: SUNAT.

Elaboración: BCRP - Sucursal Iquitos.



Anexo Nº 10

**LORETO: IMPORTACIONES FOB SEGÚN USO O DESTINO ECONÓMICO - ADUANA DE IQUITOS**  
(Valor FOB - Millones de US\$)

	2020							2021							
	Jul.	Ago.	Set.	Oct.	Nov.	Dic.	Ene.-Dic.	Ene.	Feb.	Mar.	Abr.	May.	Jun.	Jul.	
<b>I. BIENES DE CONSUMO</b>	<b>1,1</b>	<b>1,3</b>	<b>2,0</b>	<b>0,1</b>	<b>0,0</b>	<b>0,7</b>	<b>5,8</b>	<b>0,0</b>	<b>0,6</b>	<b>1,4</b>	<b>0,8</b>	<b>0,5</b>	<b>0,0</b>	<b>1,4</b>	<b>I. BIENES DE CONSUMO</b>
Bienes no duraderos	1,1	1,3	2,0	0,1	0,0	0,7	5,8	0,0	0,6	1,4	0,8	0,5	0,0	1,4	Bienes no duraderos
Bienes duraderos	0,0	0,0	0,0	0,0	0,0	0,0	0,0	0,0	0,0	0,0	0,0	0,0	0,0	0,0	Bienes duraderos
Diversos	0,0	0,0	0,0	0,0	0,0	0,0	0,0	0,0	0,0	0,0	0,0	0,0	0,0	0,0	Diversos
<b>II. MATERIAS PRIMAS E INSUMOS</b>	<b>0,0</b>	<b>6,3</b>	<b>0,0</b>	<b>0,0</b>	<b>9,9</b>	<b>0,0</b>	<b>19,8</b>	<b>13,0</b>	<b>0,0</b>	<b>24,0</b>	<b>1,9</b>	<b>19,3</b>	<b>0,0</b>	<b>10,4</b>	<b>II. MATERIAS PRIMAS E INSUMOS</b>
Combustibles-lubricantes	0,0	6,3	0,0	0,0	9,9	0,0	19,8	11,5	0,0	22,5	1,9	19,3	0,0	10,4	Combustibles-lubricantes
Materias para agricultura	0,0	0,0	0,0	0,0	0,0	0,0	0,0	0,0	0,0	0,0	0,0	0,0	0,0	0,0	Materias para agricultura
Materias para industria	0,0	0,0	0,0	0,0	0,0	0,0	0,0	1,6	0,0	1,6	0,0	0,0	0,0	0,0	Materias para industria
<b>III. BIENES DE CAPITAL</b>	<b>0,2</b>	<b>0,0</b>	<b>0,6</b>	<b>0,0</b>	<b>0,2</b>	<b>0,2</b>	<b>4,2</b>	<b>0,0</b>	<b>2,7</b>	<b>2,7</b>	<b>0,0</b>	<b>0,0</b>	<b>7,9</b>	<b>0,0</b>	<b>III. BIENES DE CAPITAL</b>
Materiales de construcción	0,0	0,0	0,0	0,0	0,0	0,0	0,0	0,0	0,0	0,0	0,0	0,0	0,0	0,0	Materiales de construcción
Bienes para la agricultura	0,0	0,0	0,0	0,0	0,0	0,0	0,0	0,0	0,0	0,0	0,0	0,0	0,0	0,0	Bienes para la agricultura
Bienes para la industria	0,0	0,0	0,0	0,0	0,0	0,0	3,0	0,0	2,7	2,7	0,0	0,0	0,0	0,0	Bienes para la industria
Equipos de transporte	0,2	0,0	0,6	0,0	0,1	0,2	1,2	0,0	0,0	0,0	0,0	0,0	7,9	0,0	Equipos de transporte
<b>TOTAL IMPORTACIONES (I+II+III)</b>	<b>1,3</b>	<b>7,7</b>	<b>2,6</b>	<b>0,1</b>	<b>10,1</b>	<b>1,0</b>	<b>29,9</b>	<b>13,0</b>	<b>3,2</b>	<b>28,1</b>	<b>2,8</b>	<b>19,8</b>	<b>7,9</b>	<b>11,9</b>	<b>TOTAL IMPORTACIONES (I+II+III)</b>

Fuente: BCRP - Oficina Principal .

Elaboración: BCRP - Sucursal Iquitos.

Anexo Nº 11

LORETO: EJECUCIÓN DEL PRESUPUESTO DE GASTOS DEL GOBIERNO NACIONAL <sup>1/</sup>  
(Millones de soles)

	2020							2021							
	Jul.	Ago.	Set.	Oct.	Nov.	Dic.	Ene.-Dic.	Ene.	Feb.	Mar.	Abr.	May.	Jun.	Jul.	
<b>GASTOS NO FINANCIEROS</b>	<b>105,3</b>	<b>184,1</b>	<b>97,9</b>	<b>272,5</b>	<b>223,6</b>	<b>296,7</b>	<b>1911,5</b>	<b>56,7</b>	<b>152,5</b>	<b>151,5</b>	<b>205,4</b>	<b>145,1</b>	<b>140,3</b>	<b>138,0</b>	<b>GASTOS NO FINANCIEROS</b>
<b>a. GASTOS CORRIENTES</b>	<b>89,5</b>	<b>163,2</b>	<b>88,7</b>	<b>242,9</b>	<b>160,6</b>	<b>209,4</b>	<b>1594,9</b>	<b>44,8</b>	<b>108,7</b>	<b>123,9</b>	<b>160,8</b>	<b>108,9</b>	<b>96,7</b>	<b>92,2</b>	<b>a. GASTOS CORRIENTES</b>
1. Personal y obligaciones	36,1	30,9	31,3	31,5	31,1	34,8	381,7	30,0	26,8	28,7	27,1	33,5	26,9	31,8	1. Personal y obligaciones
2. Pensiones y prestaciones sociales	4,4	3,0	2,5	3,5	3,1	9,3	57,7	3,2	3,2	3,2	3,4	3,2	3,1	6,0	2. Pensiones y prestaciones sociales
3. Bienes y servicios	13,3	19,0	17,7	22,2	25,8	39,7	227,0	7,1	10,3	18,3	23,5	29,1	24,0	15,9	3. Bienes y servicios
4. Donaciones y transferencias	10,3	7,4	4,1	8,0	1,6	6,5	85,1	0,0	38,2	0,3	5,5	0,2	3,7	12,5	4. Donaciones y transferencias
5. Otros gastos corrientes	25,5	102,9	33,1	177,8	99,0	119,0	843,4	4,4	30,3	73,4	101,3	42,9	39,1	26,0	5. Otros gastos corrientes
<b>b. GASTOS DE CAPITAL</b>	<b>15,7</b>	<b>20,9</b>	<b>9,3</b>	<b>29,6</b>	<b>63,0</b>	<b>87,3</b>	<b>316,6</b>	<b>11,9</b>	<b>43,8</b>	<b>27,6</b>	<b>44,5</b>	<b>36,1</b>	<b>43,7</b>	<b>45,7</b>	<b>b. GASTOS DE CAPITAL</b>
1. Donaciones y transferencias	6,5	0,0	0,0	1,7	16,0	34,3	58,5	0,0	0,0	2,4	9,4	0,0	5,6	2,0	1. Donaciones y transferencias
2. Adquisición de activos no financieros	9,3	20,9	9,3	27,8	44,4	50,0	252,2	11,9	43,8	25,2	35,2	36,1	38,0	43,7	2. Adquisición de activos no financieros
3. Otros gastos de capital	0,0	0,0	0,0	0,0	2,6	3,0	5,9	0,0	0,0	0,0	0,0	0,0	0,0	0,0	3. Otros gastos de capital

1/ Información actualizada al 31 de agosto de 2021.

Fuente: MEF.

Elaboración: BCRP - Sucursal Iquitos.



Anexo Nº 12

LORETO: EJECUCIÓN DEL PRESUPUESTO DE GASTOS DEL GOBIERNO REGIONAL <sup>1/</sup>  
(Millones de soles)

	2020							2021							
	Jul.	Ago.	Set.	Oct.	Nov.	Dic.	Ene.-Dic.	Ene.	Feb.	Mar.	Abr.	May.	Jun.	Jul.	
<b>GASTOS NO FINANCIEROS</b>	<b>169,2</b>	<b>162,8</b>	<b>185,7</b>	<b>190,7</b>	<b>198,4</b>	<b>346,5</b>	<b>2091,8</b>	<b>146,9</b>	<b>178,6</b>	<b>179,6</b>	<b>215,1</b>	<b>212,3</b>	<b>193,7</b>	<b>202,8</b>	<b>GASTOS NO FINANCIEROS</b>
<b>a. GASTOS CORRIENTES</b>	<b>142,0</b>	<b>146,6</b>	<b>146,6</b>	<b>143,6</b>	<b>149,8</b>	<b>226,0</b>	<b>1706,6</b>	<b>134,0</b>	<b>142,9</b>	<b>143,8</b>	<b>146,9</b>	<b>141,2</b>	<b>155,9</b>	<b>156,3</b>	<b>a. GASTOS CORRIENTES</b>
1. Personal y obligaciones	103,3	101,0	102,6	102,1	102,6	132,7	1208,7	113,0	108,3	98,4	105,9	100,7	110,7	113,7	1. Personal y obligaciones
2. Pensiones y prestaciones sociales	6,4	5,0	6,1	5,2	7,2	8,1	72,1	6,7	5,2	5,3	5,0	5,5	6,4	6,8	2. Pensiones y prestaciones sociales
3. Bienes y servicios	31,3	39,6	36,9	33,6	39,5	84,9	417,0	14,2	28,8	36,1	35,8	37,4	38,1	35,0	3. Bienes y servicios
4. Donaciones y transferencias	0,0	0,3	0,0	0,0	0,0	0,0	0,3	0,0	0,0	0,0	0,0	0,0	0,0	0,0	4. Donaciones y transferencias
5. Otros gastos corrientes	1,0	0,6	0,9	2,7	0,5	0,4	8,5	0,1	0,6	4,0	0,2	-2,5	0,7	0,7	5. Otros gastos corrientes
<b>b. GASTOS DE CAPITAL</b>	<b>27,2</b>	<b>16,3</b>	<b>39,1</b>	<b>47,1</b>	<b>48,6</b>	<b>120,5</b>	<b>385,2</b>	<b>12,9</b>	<b>35,7</b>	<b>35,8</b>	<b>68,1</b>	<b>71,1</b>	<b>37,8</b>	<b>46,5</b>	<b>b. GASTOS DE CAPITAL</b>
1. Donaciones y transferencias	0,0	0,0	0,0	0,0	0,3	0,0	0,3	0,0	0,0	0,0	0,0	0,0	0,0	0,0	1. Donaciones y transferencias
2. Adquisición de activos no financieros	27,2	16,3	38,3	46,1	48,2	118,9	381,1	12,9	35,7	35,4	68,1	71,1	37,8	46,5	2. Adquisición de activos no financieros
3. Otros gastos de capital	0,0	0,0	0,8	1,0	0,2	1,6	3,8	0,0	0,0	0,4	0,0	0,0	0,0	0,0	3. Otros gastos de capital

1/ Información actualizada al 31 de agosto de 2021.

Fuente: MEF.

Elaboración: BCRP - Sucursal Iquitos.

Anexo Nº 13

LORETO: EJECUCIÓN DEL PRESUPUESTO DE GASTOS DE LOS GOBIERNOS LOCALES <sup>1/</sup>  
(Millones de soles)

	2020							2021							
	Jul.	Ago.	Set.	Oct.	Nov.	Dic.	Ene.-Dic.	Ene.	Feb.	Mar.	Abr.	May.	Jun.	Jul.	
<b>GASTOS NO FINANCIEROS</b>	<b>40,8</b>	<b>62,4</b>	<b>72,3</b>	<b>71,3</b>	<b>111,7</b>	<b>205,2</b>	<b>826,3</b>	<b>35,8</b>	<b>39,4</b>	<b>113,0</b>	<b>57,7</b>	<b>63,2</b>	<b>59,9</b>	<b>86,6</b>	<b>GASTOS NO FINANCIEROS</b>
<b>a. GASTOS CORRIENTES</b>	<b>36,0</b>	<b>41,9</b>	<b>44,5</b>	<b>44,6</b>	<b>57,6</b>	<b>86,4</b>	<b>504,2</b>	<b>29,8</b>	<b>17,3</b>	<b>57,9</b>	<b>34,5</b>	<b>44,7</b>	<b>41,9</b>	<b>43,2</b>	<b>a. GASTOS CORRIENTES</b>
1. Personal y obligaciones	8,9	7,0	6,6	7,5	7,3	8,7	90,7	8,1	2,7	12,7	6,6	7,5	7,1	9,4	1. Personal y obligaciones
2. Pensiones y prestaciones sociales	2,0	3,6	2,1	2,7	3,3	3,1	26,1	0,8	1,9	3,2	2,1	1,8	2,1	2,6	2. Pensiones y prestaciones sociales
3. Bienes y servicios	24,9	30,7	35,2	33,8	46,1	74,1	381,6	20,4	12,4	41,3	25,2	34,9	32,3	30,9	3. Bienes y servicios
4. Donaciones y transferencias	0,3	0,3	0,3	0,3	0,3	0,5	3,5	0,2	0,2	0,3	0,3	0,2	0,3	0,3	4. Donaciones y transferencias
5. Otros gastos corrientes	0,0	0,4	0,2	0,1	0,5	-0,1	2,2	0,2	0,1	0,3	0,2	0,3	0,1	0,1	5. Otros gastos corrientes
<b>b. GASTOS DE CAPITAL</b>	<b>4,8</b>	<b>20,5</b>	<b>27,9</b>	<b>26,7</b>	<b>54,1</b>	<b>118,8</b>	<b>322,1</b>	<b>5,9</b>	<b>22,1</b>	<b>55,2</b>	<b>23,2</b>	<b>18,5</b>	<b>18,0</b>	<b>43,4</b>	<b>b. GASTOS DE CAPITAL</b>
1. Donaciones y transferencias	0,0	0,0	0,0	0,0	0,0	0,0	0,0	0,0	0,0	0,0	0,0	0,0	0,0	0,0	1. Donaciones y transferencias
2. Adquisición de activos no financieros	4,8	20,5	27,9	26,7	54,1	118,8	322,1	5,9	22,1	55,2	23,2	18,5	18,0	43,4	2. Adquisición de activos no financieros
3. Otros gastos de capital	0,0	0,0	0,0	0,0	0,0	0,0	0,0	0,0	0,0	0,0	0,0	0,0	0,0	0,0	3. Otros gastos de capital

1/ Información actualizada al 31 de agosto de 2021.

Fuente: MEF.

Elaboración: BCRP - Sucursal Iquitos.



Anexo Nº 14

LORETO: INVERSIÓN NO FINANCIERA DEL GOBIERNO NACIONAL <sup>1/</sup>  
(Millones de soles)

FUNCIONES	2020							2021							FUNCIONES
	Jul.	Ago.	Set.	Oct.	Nov.	Dic.	Ene.-Dic.	Ene.	Feb.	Mar.	Abr.	May.	Jun.	Jul.	
Relaciones Exteriores	0,0	0,0	0,0	0,0	0,0	0,0	0,1	0,0	0,0	0,0	0,0	0,0	0,0	0,0	Relaciones Exteriores
Agropecuaria	3,0	4,5	2,9	4,1	5,2	3,5	34,7	1,8	2,3	2,5	3,4	3,3	2,8	2,9	Agropecuaria
Educación	2,0	0,0	0,8	1,8	3,4	4,6	12,8	0,0	0,0	0,1	3,4	0,8	0,9	0,7	Educación
Energía	0,0	0,1	0,1	0,0	0,0	0,0	0,6	4,0	0,0	0,5	0,1	0,0	0,3	0,0	Energía
Industria	0,2	1,1	0,0	0,7	0,2	1,4	4,9	0,0	0,0	0,3	0,0	0,1	0,3	0,0	Industria
Justicia	0,0	0,1	0,2	0,1	0,3	0,5	1,2	0,0	0,0	0,0	0,0	0,0	0,3	0,0	Justicia
Ambiente	0,5	0,2	0,4	0,8	1,3	2,4	8,7	0,1	0,0	0,1	0,1	0,2	0,4	0,4	Ambiente
Orden público y seguridad	0,1	0,3	1,8	0,8	0,8	1,3	5,2	0,0	0,3	0,2	0,8	0,3	0,1	0,2	Orden público y seguridad
Defensa y seguridad	2,7	0,5	0,5	0,4	0,1	0,3	4,6	0,0	0,0	0,0	0,0	0,0	0,0	0,1	Defensa y seguridad
Pesca	0,0	0,0	0,0	0,0	0,0	0,0	0,4	0,0	0,0	0,0	0,0	0,0	0,0	0,0	Pesca
Planeamiento, gestión y reserva	0,4	0,0	0,0	0,1	0,2	0,4	1,1	0,0	0,0	0,0	0,0	0,0	0,0	0,0	Planeamiento, gestión y reserva
Protección social	0,0	0,0	0,0	0,0	0,1	1,1	1,3	0,0	0,0	0,0	0,0	0,0	0,0	0,0	Protección social
Salud	0,0	0,0	0,0	0,0	0,0	1,0	1,1	0,0	0,0	0,0	0,0	0,0	0,0	2,0	Salud
Saneamiento	0,0	2,8	1,5	4,7	8,9	13,3	55,3	0,3	4,9	4,1	6,8	11,3	7,9	9,1	Saneamiento
Trabajo	0,0	0,0	0,0	0,0	0,0	0,1	0,1	0,0	0,0	0,0	0,0	0,0	0,0	0,0	Trabajo
Transporte y comunicaciones	0,2	11,2	1,0	14,1	24,0	19,9	119,3	5,6	36,3	17,3	20,5	20,0	25,0	28,1	Transporte y comunicaciones
Turismo	0,0	0,0	0,0	0,0	0,0	0,1	0,2	0,0	0,0	0,0	0,0	0,0	0,0	0,0	Turismo
Vivienda y desarrollo urbano	0,0	0,0	0,0	0,0	0,1	0,2	0,6	0,0	0,0	0,0	0,0	0,0	0,0	0,0	Vivienda y desarrollo urbano
<b>TOTAL INVERSIONES</b>	<b>9,3</b>	<b>20,9</b>	<b>9,3</b>	<b>27,8</b>	<b>44,4</b>	<b>50,0</b>	<b>252,2</b>	<b>11,9</b>	<b>43,8</b>	<b>25,2</b>	<b>35,2</b>	<b>36,1</b>	<b>38,0</b>	<b>43,7</b>	<b>TOTAL INVERSIONES</b>

1/ Información actualizada al 31 de agosto de 2021.

Fuente: MEF.

Elaboración: BCRP - Sucursal Iquitos.



Anexo Nº 15

**LORETO: INVERSIÓN NO FINANCIERA DEL GOBIERNO REGIONAL <sup>1/</sup>**  
(Millones de soles)

FUNCIONES	2020							2021							FUNCIONES
	Jul.	Ago.	Set.	Oct.	Nov.	Dic.	Ene.-Dic.	Ene.	Feb.	Mar.	Abr.	May.	Jun.	Jul.	
Agropecuaria	0,7	1,0	1,0	1,2	2,9	8,1	17,8	0,0	0,1	4,3	2,2	6,9	1,8	2,8	Agropecuaria
Comercio	0,0	0,0	0,1	0,1	0,0	0,0	0,2	0,0	0,0	0,0	0,1	0,0	0,0	0,0	Comercio
Cultura y deporte	2,4	0,2	0,7	1,7	4,5	1,8	12,5	0,5	0,4	0,9	2,3	0,9	-0,4	2,1	Cultura y deporte
Educación	4,5	7,3	15,6	10,3	8,5	27,8	101,4	8,0	23,1	7,6	16,2	11,7	8,3	7,8	Educación
Energía	0,0	0,1	0,5	1,2	0,6	1,1	4,3	0,0	0,6	0,4	0,3	1,1	0,2	0,6	Energía
Industria	0,0	0,0	0,0	0,0	0,0	0,0	0,0	0,0	0,0	0,0	0,0	0,0	0,0	0,0	Industria
Minería	0,0	0,0	0,0	0,0	0,0	0,0	0,0	0,0	0,0	0,0	0,0	0,0	0,0	0,0	Minería
Orden público y seguridad	0,0	0,0	0,0	0,0	0,0	0,0	0,0	0,0	0,0	0,0	0,0	0,0	0,0	0,0	Orden público y seguridad
Pesca	0,0	0,0	0,0	0,0	0,0	0,0	0,0	0,0	0,0	0,0	0,0	0,0	0,0	0,0	Pesca
Planeamiento, gestión y reserva	0,9	0,9	1,7	1,8	2,6	8,1	20,9	0,0	0,5	4,9	1,3	-0,2	3,6	2,6	Planeamiento, gestión y reserva
Protección social	0,1	0,1	0,1	0,1	0,2	0,7	1,8	0,0	0,0	0,2	0,2	0,2	0,1	0,3	Protección social
Salud	12,5	3,1	7,5	10,3	10,4	22,8	85,8	0,0	2,5	0,4	6,1	9,5	4,0	6,4	Salud
Saneamiento	0,2	0,2	0,2	0,2	0,5	1,2	3,6	0,1	0,1	0,4	0,0	0,2	0,0	0,0	Saneamiento
Trabajo	0,0	0,0	0,0	0,0	0,0	0,1	0,1	0,0	0,0	0,0	0,0	0,0	0,0	0,0	Trabajo
Transporte	5,6	2,7	8,3	16,1	15,6	37,1	110,3	4,3	7,9	15,5	30,7	39,9	19,3	22,9	Transporte
Turismo	0,0	0,0	0,7	0,9	0,3	2,4	6,3	0,0	0,0	0,3	8,0	0,1	0,0	0,5	Turismo
Medio Ambiente	0,4	0,6	1,9	2,2	1,8	7,1	15,2	0,0	0,4	0,4	0,5	0,6	0,5	0,4	Medio Ambiente
Vivienda y desarrollo urbano	0,0	0,0	0,0	0,1	0,3	0,4	0,9	0,0	0,0	0,2	0,1	0,2	0,1	0,0	Vivienda y desarrollo urbano
<b>TOTAL INVERSIONES</b>	<b>27,2</b>	<b>16,3</b>	<b>38,3</b>	<b>46,1</b>	<b>48,2</b>	<b>118,9</b>	<b>381,1</b>	<b>12,9</b>	<b>35,7</b>	<b>35,4</b>	<b>68,1</b>	<b>71,1</b>	<b>37,8</b>	<b>46,5</b>	<b>TOTAL INVERSIONES</b>

1/ Información actualizada al 31 de agosto de 2021.

Fuente: MEF.

Elaboración: BCRP - Sucursal Iquitos.



Anexo Nº 16

**LORETO: INVERSIÓN NO FINANCIERA DE LOS GOBIERNOS LOCALES <sup>1/</sup>**  
(Millones de soles)

FUNCIONES	2020							2021							FUNCIONES
	Jul.	Ago.	Set.	Oct.	Nov.	Dic.	Ene.-Dic.	Ene.	Feb.	Mar.	Abr.	May.	Jun.	Jul.	
Agropecuaria	0,2	0,3	0,3	0,2	0,3	0,7	3,0	0,0	0,2	0,6	0,6	1,2	0,9	1,1	Agropecuaria
Comercio	-3,3	1,6	8,2	1,3	4,7	4,7	24,6	0,2	1,0	5,4	0,0	-0,7	1,1	0,7	Comercio
Cultura y deporte	0,1	0,2	0,5	0,5	1,3	2,3	6,1	0,2	0,2	1,3	0,5	0,9	0,5	1,5	Cultura y deporte
Educación	1,5	3,6	3,6	5,7	4,7	13,5	40,3	0,1	2,3	5,5	1,2	2,0	1,0	2,4	Educación
Energía	0,2	0,1	0,5	1,1	0,6	0,5	4,2	0,5	0,1	0,7	0,2	0,0	0,5	0,4	Energía
Industria	0,0	0,0	0,0	0,0	0,0	0,0	0,0	0,0	0,0	0,0	0,0	0,0	0,0	0,0	Industria
Ambiente	0,6	2,8	3,1	3,9	1,3	3,3	24,3	0,4	0,2	2,2	0,7	2,4	0,4	0,5	Ambiente
Minería	0,0	0,0	0,0	0,0	0,0	0,0	0,6	0,0	0,0	0,0	0,0	0,0	0,0	0,0	Minería
Orden público y seguridad	0,1	0,1	0,0	0,3	5,2	-0,3	5,5	0,2	0,5	1,9	0,4	0,2	0,0	0,8	Orden público y seguridad
Pesca	0,0	0,0	0,0	0,0	0,0	0,1	0,1	0,0	0,0	0,0	0,0	0,0	0,0	0,0	
Planeamiento, gestión y reserva	1,8	1,8	2,2	2,3	1,7	2,0	19,2	0,8	1,2	5,2	2,2	3,2	3,0	2,3	Planeamiento, gestión y reserva
Protección social	0,0	0,2	0,0	0,0	0,2	0,6	1,1	0,0	0,0	0,1	0,0	0,2	0,0	0,1	Protección social
Salud	0,1	0,3	0,6	0,4	0,4	2,1	6,3	0,0	0,1	1,5	5,5	2,6	1,0	0,8	Salud
Saneamiento	0,9	0,7	1,8	2,9	21,1	59,3	92,5	0,8	1,2	14,4	3,7	3,4	2,1	13,4	Saneamiento
Trabajo	0,0	0,0	0,0	0,5	0,2	0,3	1,0	0,0	0,0	0,0	0,0	0,0	0,0	0,0	Trabajo
Transporte y comunicaciones	2,0	8,0	4,1	4,9	6,5	10,2	57,4	1,6	11,6	6,1	3,4	1,2	3,6	14,8	Transporte y comunicaciones
Turismo	0,1	0,0	0,0	0,0	0,0	0,0	0,5	0,0	0,0	0,0	0,0	0,0	0,0	0,0	Turismo
Vivienda y desarrollo urbano	0,5	0,7	2,9	2,7	5,9	19,5	35,4	1,1	3,4	10,2	4,8	1,8	3,7	4,5	Vivienda y desarrollo urbano
<b>TOTAL INVERSIONES</b>	<b>4,8</b>	<b>20,5</b>	<b>27,9</b>	<b>26,7</b>	<b>54,1</b>	<b>118,8</b>	<b>322,1</b>	<b>5,9</b>	<b>22,1</b>	<b>55,2</b>	<b>23,2</b>	<b>18,5</b>	<b>18,0</b>	<b>43,4</b>	<b>TOTAL INVERSIONES</b>

1/ Información actualizada al 31 de agosto de 2021.

Fuente: MEF.

Elaboración: BCRP - Sucursal Iquitos.



Anexo Nº 17

**LORETO: DEPÓSITOS <sup>1/</sup>**  
**(Saldos en millones de soles)**

	2020						2021							
	Jul.	Ago.	Set.	Oct.	Nov.	Dic.	Ene.	Feb.	Mar.	Abr.	May.	Jun.	Jul.	
A. BANCA MÚLTIPLE	1 397	1 502	1 461	1 425	1 509	1 209	1 234	1 222	1 239	1 198	1 184	1 142	1 243	A. BANCA MÚLTIPLE
B. EMPRESAS FINANCIERAS	8	8	8	9	8	9	9	9	9	10	10	10	10	B. EMPRESAS FINANCIERAS
C. CAJAS MUNICIPALES Y RURALES	256	253	255	257	263	265	261	259	260	264	260	251	251	C. CAJAS MUNICIPALES Y RURALES
D. BANCO DE LA NACIÓN	352	323	346	384	376	413	361	372	349	370	357	351	357	D. BANCO DE LA NACIÓN
<b>TOTAL DEPÓSITOS DE LORETO</b>	<b>2 013</b>	<b>2 086</b>	<b>2 070</b>	<b>2 075</b>	<b>2 156</b>	<b>1 896</b>	<b>1 865</b>	<b>1 863</b>	<b>1 858</b>	<b>1 842</b>	<b>1 811</b>	<b>1 753</b>	<b>1 861</b>	<b>TOTAL DEPÓSITOS DE LORETO</b>

<sup>1/</sup> cifras preliminares.

Fuente: SBS y AFP.

Elaboración: BCRP - Sucursal Iquitos.

Anexo Nº 18

**LORETO: CRÉDITO <sup>1/</sup>**  
**(Saldos en millones de soles)**

	2020						2021							
	Jul.	Ago.	Set.	Oct.	Nov.	Dic.	Ene.	Feb.	Mar.	Abr.	May.	Jun.	Jul.	
A. BANCA MÚLTIPLE	1 967	2 051	2 090	2 094	2 107	1 546	1 541	1 572	1 571	1 578	1 576	1 572	1 568	A. BANCA MÚLTIPLE
B. EMPRESAS FINANCIERAS	146	146	144	141	139	137	134	132	131	129	129	128	129	B. EMPRESAS FINANCIERAS
C. CAJAS Y EDPYMES	334	341	350	357	364	369	371	369	370	374	375	377	377	C. CAJAS Y EDPYMES
D. BANCO DE LA NACIÓN <sup>2/</sup>	341	340	348	353	374	386	388	388	394	402	408	412	412	D. BANCO DE LA NACIÓN <sup>2/</sup>
E. AGROBANCO <sup>3/</sup>	17	17	17	17	17	14	14	14	14	14	14	14	14	E. AGROBANCO <sup>3/</sup>
<b>CRÉDITO TOTAL DE LORETO</b>	<b>2 805</b>	<b>2 895</b>	<b>2 949</b>	<b>2 962</b>	<b>3 001</b>	<b>2 453</b>	<b>2 448</b>	<b>2 475</b>	<b>2 479</b>	<b>2 498</b>	<b>2 502</b>	<b>2 503</b>	<b>2 501</b>	<b>CRÉDITO TOTAL DE LORETO</b>
- Moneda Nacional	2 701	2 793	2 853	2 870	2 908	2 425	2 419	2 444	2 447	2 467	2 472	2 473	2 471	- Moneda Nacional
- Moneda Extranjera	104	102	96	92	94	28	29	31	32	31	30	30	30	- Moneda Extranjera

1/ Cifras preliminares.

2/ Sólo considera los créditos de consumo e hipotecario.

3/ No considera los créditos a las demás empresas del Sistema Financiero.

Fuente: SBS y AFP.

Elaboración: BCRP - Sucursal Iquitos.

Anexo Nº 19

LORETO: TASA DE MOROSIDAD <sup>1/</sup>  
(En porcentaje)

ENTIDADES FINANCIERAS	2020						2021							ENTIDADES FINANCIERAS	
	Jul.	Ago.	Set.	Oct.	Nov.	Dic.	Ene.	Feb.	Mar.	Abr.	May.	Jun.	Jul.		
Banca Múltiple	6,7	6,3	6,6	6,9	7,0	8,3	8,3	8,3	8,6	8,4	8,1	7,9	n.d.	Banca Múltiple	
Empresas Financieras	4,8	5,1	6,4	6,9	6,8	8,9	10,2	10,9	9,2	8,6	9,0	7,6	n.d.	Empresas Financieras	
Cajas Municipales	7,1	6,7	6,5	6,4	6,1	5,9	5,8	6,1	6,1	6,0	5,9	4,9	n.d.	Cajas Municipales	
Cajas Rurales de Ahorro y Crédito	-	-	-	-	-	-	-	-	-	-	-	-	-	-	Cajas Rurales de Ahorro y Crédito
EDPYMEs	18,2	15,4	13,7	15,7	15,3	16,1	15,3	16,0	21,1	16,7	18,9	19,4	n.d.	EDPYMEs	
Banco de la Nación <sup>2/</sup>	3,0	3,0	3,2	3,3	3,3	2,7	2,7	2,7	2,6	2,7	2,7	3,1	n.d.	Banco de la Nación <sup>2/</sup>	
Agrobanco <sup>3/</sup>	97,8	97,8	98,0	97,9	98,0	97,8	97,8	97,0	96,2	95,7	94,2	93,3	n.d.	Agrobanco <sup>3/</sup>	
<b>TOTAL</b>	<b>6,8</b>	<b>6,5</b>	<b>6,8</b>	<b>7,0</b>	<b>7,0</b>	<b>7,7</b>	<b>7,7</b>	<b>7,8</b>	<b>7,9</b>	<b>7,7</b>	<b>7,5</b>	<b>7,2</b>	<b>n.d.</b>	<b>TOTAL</b>	

1/ cifras preliminares, calculadas en base a: (créditos vencidos + créditos en cobranza judicial) / colocaciones brutas.

2/ Solo considera los créditos de consumo e hipotecario.

3/ No considera los créditos a las demás empresas del Sistema Financiero.

Fuente: SBS y AFP.

Elaboración: BCRP - Sucursal Iquitos.

